

Fenómeno en francés

Jöel Dicker es el fenómeno literario francófono; con 34 años y más de 4 millones de libros vendidos, lanza su novela "La Desaparición de Stephanie Mayer". **PÁG. 15**



Vive odisea en Rusia

Dos vuelos perdidos, un choque en carretera y una operación de vesícula ha vivido Enrique Jiménez en su periplo por acompañar al Tri. **CANCHA**



FUNCIONA EL VAR

El video que auxilia a los árbitros en jugadas polémicas fue el protagonista para que a España le validaran un gol y a Portugal le marcaran un penal en su clasificación.

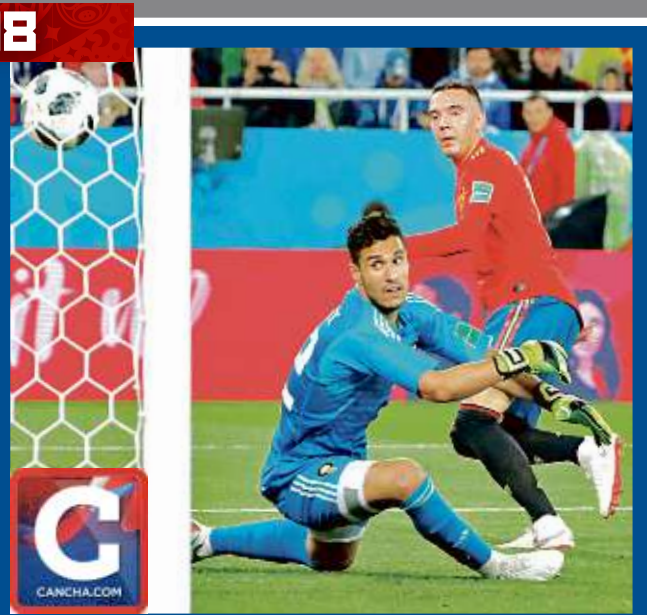

MARTES 26 / JUNIO / 2018 CIUDAD DE MÉXICO

70 PÁGINAS, AÑO XXV NÚMERO 8,944 \$ 20.00

REFORMA

C O R A Z Ó N D E M É X I C O

DUELOS DE OCTAVOS DE FINAL:



URUGUAY VS. PORTUGAL
SÁBADO 30 DE JUNIO, 13:00 HORAS



ESPAÑA VS. RUSIA
DOMINGO 1 DE JULIO, 9:00 HORAS

Roban 33 mdp en SLP

Pactan transa nueva partidos

Avalan diputados uso de firmas fantasmas para desviar dinero de 'ayuda social'

RAÚL OLMOS / MCCI

Los partidos políticos representados en el Congreso de San Luis Potosí pactaron desviar al menos 33.6 millones de pesos con el uso de una red de 51 empresas fantasmas y prestanombres.

El desvío fue gestionado y avalado por los diputados de los 9 partidos políticos con presencia en el Congreso local, en sesiones de la Junta de Coordinación Política, según consta en actas obtenidas por Mexicanos Primero contra la Corrupción y la Impunidad (MCCI).

Legisladores del PAN, del PRI, del PRD, del PT, PVEM, Nueva Alianza, MC, Morena y del partido local Conciencia Popular autorizaron, en distintas sesiones de la actual legislatura, el pago de falsos apoyos sociales a habitantes de colonias populares y comunidades rurales del estado.

A esto se añade el desvío de 9 millones 600 mil pesos de obras inexistentes gestionadas por los legisladores, con lo que el desfaldo documentado hasta ahora supera los 43 millones de pesos.

A los supuestos beneficiarios les robaron la identidad y, con el apoyo de la red de proveedores fantasmas, se simuló la entrega de despenas y materiales para construcción y la impartición de talleres, entre otras ayudas.

Las gestiones para los falsos apoyos y para pagar las facturas a las empresas fantasmas eran realizadas por los propios diputados, según las actas consultadas.

Los legisladores llegaron al extremo de gestionar 400 despensas a nombre de una



José Santos, ya fallecido, "agradeció" el apoyo recibido.

persona que tenía 45 días de haber fallecido.

En la documentación con la que justificó el pago de 86 mil 499 pesos a una empresa fantasma anexaron una carta de agradecimiento del difunto para lo cual falsificaron su firma.

Hasta el momento, 16 personas a las que les robaron la identidad han presentado denuncia penal contra los diputados locales.

"Prácticamente en San Luis Potosí tenemos un crimen muy bien organizado donde participan todos los partidos políticos", acusó el abogado Oscar David Reyes Medrano, quien ha asesorado a 13 víctimas de robo de identidad.

"Operan como si fuera un crimen organizado, todos los diputados de todos los partidos políticos, todos sin distinción, están metidos en la misma red, en el mismo abuso", coincidió José Guadalupe González Covarrubias, fundador de Ciudadanos Observando.

PÁGINA 12

ENCUESTA REFORMA Elecciones 2018

Veracruz: final de fotografía

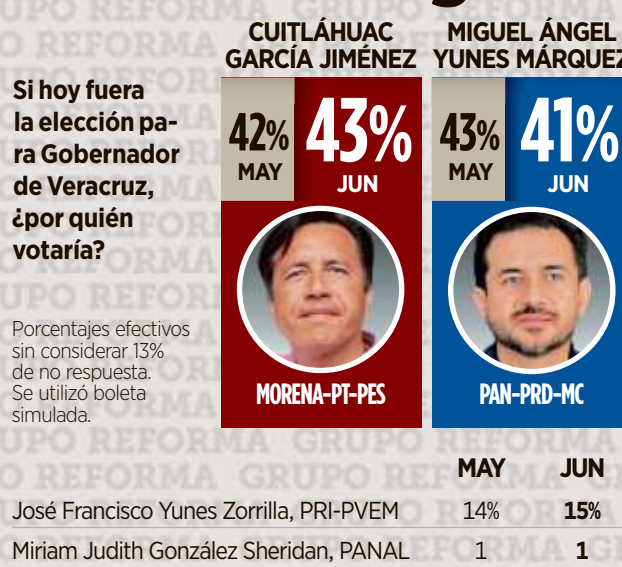

Encuesta estatal en vivienda a mil 200 credencializados del 19 al 24 de junio.

PÁGINA 4

VOTO 18 EnCorto

ROBAN BOLETAS

Mientras se distribuían los paquetes electorales a los presidentes de casilla, sujetos armados robaron 11 mil papeletas de elecciones locales y federales en Macuspana, Tabasco, tierra natal del candidato de Morena, Andrés Manuel López Obrador.

MIDEN FUERZAS

José Antonio Meade y López Obrador cerraron campaña en Morelia, Michoacán, a dos días de que concluya el proselitismo electoral.



Ejecutan a candidato
Emigdio López, aspirante de Morena a una diputación local en Oaxaca, fue asesinado, junto con cuatro personas, al sur de la capital del estado. **PÁGINA 3**



Leonardo Sánchez

ENÉSIMA EXPLOSIÓN

Un hombre muerto, cinco personas con quemaduras y una más con heridas de gravedad dejó el estallido de tres talleres de pirotecnia en Tultepec, Edomex. Según testigos, fueron tres estruendos los que destruyeron unos 100 metros cuadrados de locales. **CIUDAD 6**

Avala INE el reparto de tarjetas de Anaya

HÉCTOR GUTIÉRREZ

La Comisión de Quejas y Denuncias del Instituto Nacional Electoral (INE) avaló ayer el reparto de las tarjetas que difunden la propuesta de Ricardo Anaya de entregar mil 500 pesos mensuales a cada mexicano.

Desde hace unos días, miles de ciudadanos han recibido en sus domicilios un supuesto monedero electrónico personalizado.

En realidad se trata de propaganda de la propuesta del candidato presidencial de Por México al Frente (PAN-PRD-MC) de un ingreso básico universal (IBU), que se entregará en caso de ganar la elección.

Incluso usuarios de redes sociales mostraron que los monederos que han sido repartidos cuentan con el mismo número de tarjeta,

por lo que, en su opinión, carecen de valor.

Dicha campaña motivó la protesta de Morena, que acusó que se trata de compra y coacción del voto.

Ayer, la Comisión de Quejas del INE resolvió este recurso y validó la entrega con el argumento de que el Trife ha considerado que esas tarjetas son una forma de propaganda válida.

Los consejeros Claudia Zavala, Adriana Favela y Benito Nacif coincidieron en que, aunque en lo personal no están de acuerdo con esta forma de propaganda, la Sala Superior del Trife emitió criterios donde se establece la validez de esos repartos.

Recordaron que, el año pasado, el INE prohibió la entrega de propaganda que simule ser una tarjeta, pero esa decisión fue echada abajo por el Trife.

Implican en ciberataque a empleados bancarios

ABEL BARAJAS

En el ciberataque del 17 de abril, en el que cinco instituciones financieras sufrieron el robo de alrededor de 300 millones de pesos, los principales sospechosos son empleados bancarios.

Así lo reveló Marco Artu-

ro Rosales, jefe de la Unidad de Investigaciones Cibernéticas y Operaciones Tecnológicas de la PGR.

El funcionario dijo a REFORMA que, para ejecutar el ataque contra Banorte, Inbursa, Banjército, Casa de Bolsa la Huasteca Potosina y KUSPI, fue necesaria la colaboración de los empleados con acceso al administrador de los servidores del Sistema de Pagos Electrónicos

Interbancarios (SPEI).

Rosales indicó que se han identificado a 200 personas que hicieron retiros del dinero, muchos de ellos probablemente sin saber que se trataba de una operación ilícita, ya que les ofrecieron una comisión o porcentaje a cambio de aceptar los depósitos del dinero robado en el hackeo.

"En este momento creemos, por la evidencia que tenemos, que es muy posible

que hubiera gente apoyando desde el interior del banco.

"No sabemos si alguien que tuvo acceso eventual o directamente para el banco tienen un contacto directo con la plataforma, pero lo que sabemos también después de este análisis que hemos hecho es que esto no ocurrió en un lapso de tiempo corto, esto lo vinieron trabajando desde hace algunos meses", dijo.



610972000016

Perfila Veracruz elección cerrada

Llegan empatados Cuitláhuac García y Miguel A. Yunes; AMLO sigue puntero

LORENA BECERRA

En un final de fotografía, el abanderado de la coalición Juntos Haremos Historia, Cuitláhuac García, y el aspirante del Frente por Veracruz, Miguel Ángel Yunes, llegan empatados a la elección con el 43 y el 41 por ciento de las preferencias, respectivamente.

Así lo registra la más reciente encuesta realizada en la entidad por Grupo Reforma y Grupo Radio Centro (GRC) a mil 200 veracruzanos credencializados.

El apoyo hacia cada candidato se divide de manera territorial y por segmentos poblacionales. El Norte y el Sur de la entidad favorecen al candidato de Morena, mientras que el hijo del Gobernador se encuentra más fuerte en el Centro.

Las mujeres y los jóvenes manifiestan predilección por García, al igual que los segmentos más escolarizados entre la población.

Yunes Márquez lidera entre los electores de más de 50 años y empató con García entre los hombres y los grupos con menor escolaridad.

Los punteros gozan de una imagen positiva y son conocidos por más del 80 por ciento de los electores.

Yunes Márquez destaca en los atributos positivos, particularmente el de capacidad para gobernar y conocimiento de la entidad. No obstante, el panista también es percibido como el que más robaría y el que pactaría con el narcotráfico.

El 65 por ciento de los veracruzanos opina que, de ganar Yunes, habría injerencia de su padre –el actual Gobernador– cuya aprobación entre los encuestados se encuentra dividida.

Andrés Manuel López Obrador continúa liderando las preferencias en la pista presidencial en la entidad con una ventaja de 12 puntos porcentuales por encima de Ricardo Anaya.

Morena y el PAN también puntúan en las preferencias para conformar el Congreso local.

ATRIBUTOS POSITIVOS		
De los siguientes, ¿quién...?	CUITLÁHUAC GARCÍA	MIGUEL A. YUNES
Es más capaz para gobernar	36%	40%
Es más cercano a la gente	35	36
Puede resolver los problemas de Veracruz	33	36
Puede disminuir la violencia en Veracruz	31	31
Combatiría la corrupción	31	30
Conoce mejor el estado	30	40

ATRIBUTOS NEGATIVOS		
	CUITLÁHUAC GARCÍA	MIGUEL A. YUNES
Beneficiaría sólo a unos cuantos	25%	34%
Robaría más	21	27
Pactaría con el narcotráfico	20	25

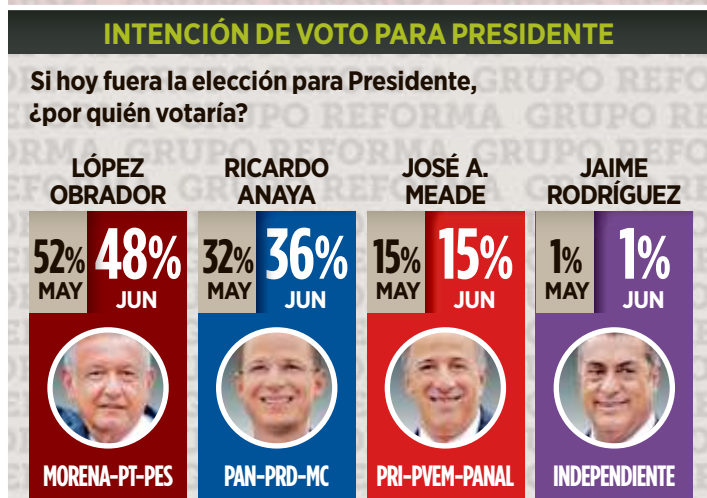

Porcentajes efectivos sin considerar 13% de no respuesta. Se utilizó boleta simulada.

METODOLOGÍA: Encuesta en vivienda realizada del 19 al 24 de junio de 2018 a mil 200 credencializados en el estado de Veracruz. Diseño de muestreo: bietápico, estratificado y por conglomerados. Error de estimación: +/- 3.7% al 95% de confianza. Tasa de rechazo: 30%. Patrocinio: Grupo Reforma y Grupo Radio Centro (GRC). Realización: Reforma. Comentarios: opinion publica@reforma.com

“Estos resultados sólo reflejan las opiniones de los consultados al momento de la encuesta. Se entrega informe del estudio completo al Organismo Público Local Electoral de Veracruz (OPLE) y al Instituto Nacional Electoral (INE).”



Porcentajes efectivos sin considerar 15% de no respuesta. Se utilizó boleta simulada.

CÓMO VOTARÍAN			
	CUITLÁHUAC GARCÍA	MIGUEL A. YUNES	JOSÉ YUNES
POR GÉNERO			
Hombres	43%	42%	14%
Mujeres	45	39	15
POR EDAD			
18 a 29	50	38	11
30 a 49	45	38	16
50 o más	37	46	17
POR ESCOLARIDAD			
Hasta primaria	40	40	19
Secundaria	40	45	14
Preparatoria o eq.	48	38	13
Universidad o más	53	41	6
POR REGIÓN			
Norte	47	38	14
Centro	35	47	18
Sur	52	35	12

Norte: de Las Vigas a Pueblo Viejo.
Centro: principalmente Veracruz, Boca del Río, Xalapa, Córdoba y Orizaba.
Sur: de la Sierra Zongolica hasta Las Choapas.

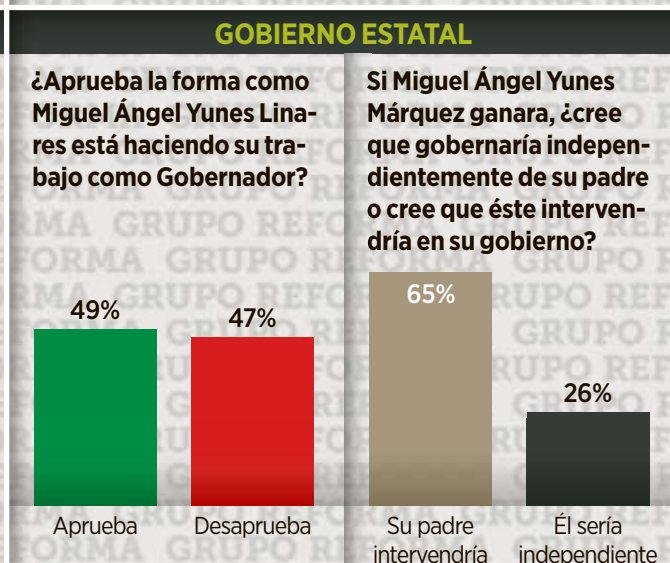
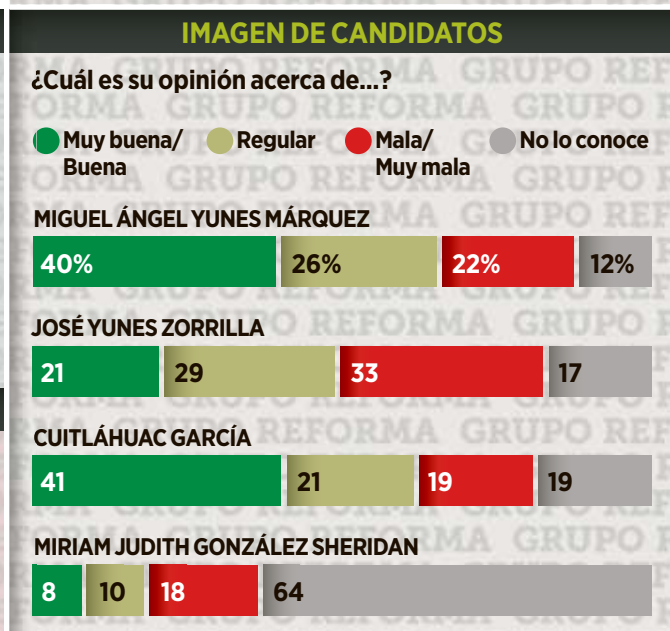

CARTAS A REFORMA

Decisión

Faltan unos cuantos días, para que vayamos a emitir nuestro voto. Desde ahora debemos ir definiendo nuestras preferencias, pero ahora más que nunca, tenemos la obligación moral, práctica, económica y política de razonar, meditar, analizar y decidir por el candidato que consideremos tendrá la capacidad, habilidad y equipo para hacer que, ahora sí, México salga del estancamiento, pasividad, ineficiencia, corrupción e inseguridad que tiene actualmente.

Por desgracia, todos los candidatos están prometiendo regalar lo que no hay. Ganará el nacionalismo revolucionario o el liberalismo, pero, gane quien gane la elección, tendremos la obligación de apoyarlo y respetarlo para que, en verdadera unidad, saquemos adelante a nuestro querido México.

Lucas Adrián del Arenal Pérez • Pachuca, Hidalgo

El próximo Presidente

No envidio, más bien compadezco al Presidente que resulte electo el próximo domingo porque se va a encontrar un país polarizado. Además, encontrará un enorme problema con la reforma educativa y los grupos de maestros que se niegan a mejorar la educación. Y, por si fuera poco, la difícil negociación con el Presidente Trump en relación al TLCAN y al grave problema migratorio, además tendrá que ver cómo combatir el crimen organizado que crece como cáncer sin encontrarse una solución hasta ahora; no digamos la enorme población en pobreza extrema.

Estos y muchos otros problemas más va a enfrentar nuestro próximo Presidente. Le deseo el mayor de los éxitos porque es deseárselo a nuestro querido y sufrido México.

No me gustaría estar en sus zapatos, francamente.
Ricardo de Villafranca • Álvaro Obregón

¿Populista?

El populismo clientelar a todo lo que da. La oferta del ingreso básico universal (IBU) de Ricardo Anaya comprometería, si ganara las elecciones, (suponiendo que les diera el IBU a 100 millones de mexicanos) 1,500 pesos x 100 millones x 12 meses = 1.8 billones de pesos al año, o aproximadamente el 35% del presupuesto anual del Gobierno federal. Esto traería un desbalance mortal a las finanzas públicas, que de por sí ya están haciendo agua con lo que ha crecido la deuda este sexenio y con lo que han bajado los ingresos por el petróleo.

¿Con qué calidad moral califica Anaya a AMLO de populista?

Abraham Elías Martínez • Iztapalapa

El menos peor

Después de tres seudodebates y semanas de insufribles campañas políticas, he llegado a la conclusión, como muchos, de que hay que votar por el menos peor, o sea, aquel que infligirá menor daño al país en los próximos seis años. A este nivel de absurdo hemos llegado y me preocupa mucho, con toda honestidad, que AMLO sea Presidente de México. Algunas de sus ideas son correctas, pero carece de las competencias básicas para dirigir a un México tan complejo y grande. Es corrupto, pues ha vivido del presupuesto del país toda su vida como buen político, y ahora es dueño de la “empresa” Morena, subsidiada y mantenida con nuestros impuestos; es ambiguo en sus decisiones y cambia de parecer de un momento a otro, o sea, es voluble e inestable y, finalmente, quiere aparentar ser un hombre de pueblo: un Robin Hood que les quita a los ricos para darles a los pobres, lo cual es una mentira y engaño, entre otras cosas más. Votaré por el menos peor, y AMLO no es éste.
Giacomo Vilchis Labardini • Cuernavaca, Morelos

Voto pensado

Mi voto está pensado no sólo para mí, está pensado para mis hijas, nietos, para mi comunidad. Quiero un México único, no muchos Méxicos; un país limpio, sin corrupción, en paz. No quiero seguir siendo responsable de que encuentren el cuerpo de tres jóvenes en ácido y no pase nada, que desaparezcan 43 y no pase nada, que se calcinen bebés en una guardería y no pase nada, que haya una Casa Blanca y no pase nada. Votaré por ti, AMLO, no me desilusiones.

Ofelia Medrano Juárez • Tlaxcala, Tlaxcala

Envíe sus comentarios al correo electrónico cartas@reforma.com, al fax 56287189 o a Av. México Coyoacán 40, Col. Santa Cruz Atoyac, CP 03310. Sea breve y aborde temas de interés general. Nos reservamos el derecho de editar los textos. Incluya nombre, dirección y teléfono.

COMENTARIOS A REFORMA.COM

Soberbia, receta para perder.- Meade

Son peores la corrupción y el cinismo.
Pedro

Fraude es la receta para que pierda el País.
Robert

Dan resorteras a policías desarmados

¿De qué calibre?

La bendición sería útil
Jerry de la Rosa

Avala INE tarjetas de Anaya

Ya sólo le falta ponerse una botarga de AMLO.
Gmj

Aprueban recursos para damnificados

¿Por qué tardaron tanto?
Ofendida

Publican reforma a Ley Aduanera

¿A poco había ley en las aduanas?
Pinín Díaz

SUSCRÍBETE

A **REFORMA** POR 6 MESES \$2,160

Y OBTÉN UN CERTIFICADO CON UN VALOR DE \$700 PARA UTENSILIOS:

CHEF ROPEZA AL NATURAL PROFESIONAL

Suscripción incluye periódico en casa + reforma.com + Reforma en iPhone, iPad y Android hasta en 6 dispositivos.

Aplican restricciones.

PUBLICIDAD: 5628-7455

PREMIUM PLUS: Trimestral \$1,110 • Semestral \$2,160 • Anual \$3,660
DIGITAL: Trimestral \$840 • Semestral \$1,620 • Anual \$3,000

+ .com reforma.com/clubdesuscriptores
5628-7575 suscripciones@reforma.com
01800-REFORMA (7336762)

ENCUESTA EL NORTE

Elecciones 2018

Veracruz: final de fotografía

Si hoy fuera la elección para Gobernador de Veracruz, ¿por quién votaría?

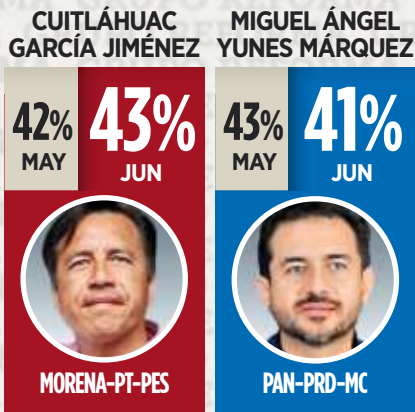

Porcentajes efectivos sin considerar 13% de no respuesta. Se utilizó boleta simulada.

	MAY	JUN
José Francisco Yunes Zorrilla, PRI-PVEM	14%	15%
Miriam Judith González Sheridan, PANAL	1	1

Encuesta estatal en vivienda a mil 200 credencializados del 19 al 24 de junio.

PÁGINA 4

Sufre Tultepec otra tragedia

TULTEPEC. Un muerto y seis heridos dejó la explosión de cuatro talleres donde se elaboraba pirotecnia. El municipio ha sufrido anteriormente otras tragedias por la misma causa.



@reforma nacional

elnorte.com/nacional

NACIONAL

MARTES 26 / JUNIO / 2018 / nacional@elnorte.com / Editor: Irineo Morales

El Presidente publicó una reforma a la Ley de Migración para prevenir la violencia contra las mujeres migrantes.

Vinculan hechos de violencia con el crimen organizado

Advierte Tamaulipas peligro por elección

Crean centro para coordinar a fuerzas federales y estatales el día de los comicios

EL NORTE / STAFF

CIUDAD VICTORIA.- El Secretario General de Gobierno de Tamaulipas, César Verástegui Ostos, advirtió ayer que cuidan que el crimen no manche las elecciones del 1 de julio en Tamaulipas, luego de llamar a que se realicen votaciones en paz, del ataque a la Casa de Gobierno y del muerto en un mitin del PRI el fin de semana en esta capital.

“Obvio que se están cuidando los puntos para que gente de la delincuencia organizada no se meta al proceso electoral, es lo que se está cuidando”, indicó en conferencia el responsable de manejar las relaciones políticas en el Gabinete de la Administración estatal.

El funcionario no rechazó que existan municipios o zonas de Tamaulipas que representen un riesgo por la inseguridad de aquí al día de las votaciones, pero evadió precisar cuáles son los focos rojos.

Al ser cuestionado en torno a los incidentes que se presentan durante una jornada electoral como la que se acerca, señaló que algunos de los hechos pudieran estar ligados a la delincuencia organizada.

“Hay algunos detalles, pero se está investigando”, comentó. La advertencia hecha por el Secretario se realizó durante la reunión de la mesa de diálogo que presidió con mandos, funcionarios y órganos electorales de la Federación y del Estado.

Durante el encuentro precisó que en la mesa acordaron habilitar un centro de mando de fuerzas de seguridad estatales y federales en las instalaciones del complejo de la Secretaría de Seguridad Pública del Estado, para que a través del número de emergencia 911 se reporten los incidentes de violencia y el acoso del crimen durante el día de la jornada electoral.

Un día antes, tras el ataque a la Casa de Gobierno y del muerto en el mitin del candidato priista a reelegirse a la Alcaldía de la ciudad, Os-



Leonardo Díaz fue asesinado y después fue incinerado junto con la camioneta van que usaba para perifonear en actos de campaña.

Ejecutan a colaborador de candidato

MIGUEL DOMÍNGUEZ

MIGUEL ALEMÁN.- Leonardo Díaz “El Chino”, colaborador del equipo de campaña de Jaime Hinojosa Peña, candidato de Morena a la Alcaldía de esta ciudad, fue encontrado asesinado e incinerado en la camioneta van que usaba para perifonear en actos de campaña.

El domingo por la tarde-noche, Morena realizó su cierre de campaña en la zona rural con un acto masivo en

el poblado San Antonio de Reyna, ubicado en límites de Presa Marte R. Gómez, Camargo con Miguel Alemán, y el equipo de campaña acordó quedarse a dormir allí.

Pero Díaz y un ayudante decidieron regresarse de noche, pero según testimonios al poco rato de retirarse se escucharon balazos por enfrentamiento del crimen, y ya no supieron de ellos. Hoy por la mañana Hinojosa Peña fue enterado de que la camioneta de

perifoneo estaba quemada y baleada en la brecha del poblado Los Guerra, por lo que pidió apoyo de los militares para proteger la caravana de regreso de San Antonio de Reynosa a zona centro de Miguel Alemán.

En el regreso, el convoy militar encontró la camioneta incinerada y en el interior un cuerpo.

Apenas hace un mes Hinojosa Peña denunció amenazas de muerte en su contra por parte de un contrincante.

Acusa Estado a Federación de omisión con capos

EL NORTE / STAFF

MÉXICO.- El Mandatario Francisco García Cabeza de Vaca acusó ayer al Gobierno de la República de ser omiso en la captura de los capos del crimen organizado que tienen metido al Estado en una de las más fuertes crisis de inseguridad por la narcoviolencia.

García precisó que tras el atentado contra el inmueble en la capital intentó ponerse en contacto vía telefónica con el Presidente Enrique Peña Nieto.

Sin embargo, dijo, el Presidente no tomó ni le regresó la

llamada que era con el fin de enterarlo del incidente y solicitarle una acción contundente contra el crimen organizado que busca intervenir en el proceso electoral.

En entrevista radiofónica al ser cuestionado sobre la puesta en libertad de José Alfredo Cárdenas “El Contador” en febrero de este año luego de ser capturado por la Marina, el Gobernador criticó que ande suelto.

“Es una de las personas que más problemas ha generado, tiene órdenes de aprehensión. Tenemos que actuar en diferentes zonas del Estado, nosotros

coadyuvamos, estamos listos para hacer lo propio”, indicó.

“Sabemos quiénes son los que están ocasionándolo (la violencia). Hay órdenes de aprehensión contra ellos, por parte del Gobierno del Estado, no de la Federación y eso también es alarmante”, fustigó.

“No es posible aceptar que no se está haciendo nada al respecto cuando ya sabemos que están generando los problemas y peor aún cuando vemos que los grupos criminales quieren intervenir políticamente. Eso es inaceptable”, agregó.

Pactan transa nueve partidos

Roban Diputados \$33.6 millones en SLP a través de uso de 51 empresas fantasma

RAÚL OLMOS / MCCI

SAN LUIS POTOSÍ.- Los partidos políticos representados en el Congreso de San Luis Potosí pactaron desviar al menos 33.6 millones de pesos con el uso de una red de 51 empresas fantasma y presantombres.

El desvío fue gestionado y avalado por los diputados de los 9 partidos políticos con presencia en el Congreso local, en sesiones de la Junta de Coordinación Política, según consta en actas obtenidas por Mexicanos contra la Corrupción y la Impunidad (MCCI).

Legisladores del PAN, del PRI, del PRD, del PT, PVEM, Nueva Alianza, Movimiento Ciudadano, Morena y del partido estatal Conciencia Popular autorizaron, en distintas sesiones de la actual legislatura, el pago de falsos apoyos sociales a habitantes de colonias populares y comunales rurales del estado.

A esto se añade el desvío de 9 millones 600 mil pesos de obras inexistentes gestionadas por los legisladores, con lo que el desfaldo documentado hasta ahora supera los 43 millones de pesos.

A los supuestos beneficiarios les robaron la identidad, y con el apoyo de la red de proveedores fantasma, se simuló la entrega de despensas, materiales para construcción y la impartición de talleres, entre otro tipo de ayudas sociales.

Las gestiones para los falsos apoyos y para pagar las facturas a las empresas fantasma eran realizadas por los



José Santos “agradeció”, ya fallecido, el apoyo recibido.

propios diputados, de acuerdo con las actas consultadas.

Los legisladores llegaron al extremo de gestionar 400 despensas a nombre de una persona que tenía 45 días de haber fallecido.

En la documentación con la que justificó el pago de 86 mil 499 pesos a una empresa fantasma anexaron una carta de agradecimiento del difunto para lo cual falsificaron su firma.

Hasta el momento, 16 personas a las que les robaron su identidad han presentado denuncia penal contra los diputados locales.

“Prácticamente en San Luis Potosí tenemos un crimen muy bien organizado donde participan todos los partidos políticos”, acusó el abogado Óscar David Reyes Medrano, quien ha asesorado a 13 víctimas a las que les robaron su identidad.

“Operan como si fuera un crimen organizado, todos los diputados de todos los partidos políticos, todos sin distinción, están metidos en la misma red, en el mismo abuso”, coincidió José Guadalupe González Covarrubias, fundador de Ciudadanos Observando.

PÁGINA 8

Vinculan ciberataque a empleados bancarios

ABEL BARAJAS

MÉXICO.- En el ciberataque del 17 de abril, en el que cinco instituciones financieras sufrieron el robo de alrededor de 300 millones de pesos, los principales sospechosos son empleados bancarios.

Así lo reveló Marco Arturo Rosales García, jefe de la Unidad Cibernética y Operaciones Tecnológicas de la PGR.

El funcionario dijo a Grupo REFORMA que para ejecutar el ataque contra Banorte, Inbursa, Banjército, Casa de Bolsa la Huasteca Potosina y KUSPI fue necesaria la colaboración de los empleados con acceso al administrador de los servidores con el Sistema de Pagos Electrónicos Interbancarios (SPEI).

Rosales señaló que has-

ta ahora se han identificado a 200 personas que hicieron retiros del dinero, muchos de ellos probablemente sin saber que se trataba de una operación ilícita, ya que les ofrecieron una comisión o porcentaje a cambio de aceptar los depósitos del dinero robado en el hackeo.

“En este momento creemos, por la evidencia que tenemos, que es muy posible que hubiera gente apoyando desde el interior del banco”, expresó.

“No sabemos si alguien que tuvo acceso eventual o empleado que trabajan directamente para el banco tienen un contacto directo con la plataforma”, agregó, “pero lo que sabemos... es que esto no ocurrió en un lapso de tiempo corto, esto lo vinieron trabajando desde hace algunos meses”.

Avala INE el reparto de tarjetas de Anaya

HÉCTOR GUTIÉRREZ

MÉXICO.- La Comisión de Quejas y Denuncias del Instituto Nacional Electoral (INE) avaló ayer el reparto de las tarjetas que difunden la propuesta de Ricardo Anaya de entregar mil 500 pesos mensuales a cada mexicano.

Desde hace unos días, miles de ciudadanos han recibido en sus domicilios un supuesto monedero electrónico personalizado.

En realidad se trata de propaganda de la propuesta del candidato presidencial del Frente por México (PAN-PRD-MC) de un Ingreso Básico Universal (IBU) que se entregará en caso de ganar la elección.



La campaña de Ricardo Anaya promete a los votantes entregar mil 500 pesos mensuales.

Incluso, usuarios de redes sociales mostraron que los monederos que han sido repartidos cuentan con el mismo número de tarjeta 7867 5678 2364 5978, por lo que, en su opinión, carecen de valor.

Dicha campaña motivó la protesta de Morena, que acusó que se trata de una forma de compra y coacción del voto.

Ayer, la Comisión de Quejas del INE resolvió de te- rrecurso y validó la entrega

con el argumento de que el Tribunal Electoral del Poder Judicial de la Federación ha considerado que esas tarjetas son una forma de propaganda válida.

Los consejeros Claudia Zavala, Adriana Favela y Benito Nacif coincidieron en que, aunque en lo personal no están de acuerdo con esta forma de propaganda, la Sala Superior del Tribunal Electoral ha emitido criterios donde se establece la validez de esos repartos.

Recordaron que, el año pasado, el INE prohibió la entrega de todo tipo de propaganda que simule ser una tarjeta, pero esa decisión fue echada abajo por el TEPJF.



Reuters



PRIVILEGIAN ESPACIOS

REYNOSA. Ante el constante arribo de familias centroamericanas a la frontera y la deportación de hombres migrantes, el albergue Senda de Vida realiza adecuaciones a sus instalaciones para ampliar la capacidad de atención. **Staff**

Impulsan agenda migratoria

MÉXICO. El Canciller Luis Videgaray y una comisión de legisladores sostendrán en Washington reuniones con congresistas de EU para impulsar una agenda que resuelva la separación de familias migrantes.

@muralcom

nacional@mural.com

NACIONAL

MARTES 26 / JUN. / 2018 / Tel. 3134 3871

El Ejecutivo federal publicó un decreto de reforma a la Ley de Migración para prevenir la violencia contra las mujeres migrantes.

LAS 5 DEL DÍA

mural.com

Infórmate ágil y puntualmente de las notas imperdibles de interés nacional.

VIDEO DE LIBRE ACCESO

ENCUESTA MURAL Elecciones 2018

Veracruz: final de fotografía



Critican deficiencias en Ceferesos con inversión privada

Acusan que la IP subutiliza penales

Asegura especialista que se desaprovecha la infraestructura para la reinserción

ROLANDO HERRERA

MÉXICO. Pese al alto costo que representan para el Estado, las instalaciones de la siete cárceles federales que operan bajo el esquema de Asociación Público-Privada (APP) son desaprovechadas y no se utilizan para mejorar las condiciones de los internos, advirtió Elena Azaola.

La lógica que impera en estas cárceles, señaló en entrevista la profesora-investigadora del Centro de Investigaciones y Estudios Superiores en Antropología Social (CIESAS), es maximizar la ganancia para los inversionistas, a quienes no les interesa la rehabilitación de los reclusos.

“Esos penales, que costaron muchísimo, tienen canchas al aire libre, auditorios abiertos y cerrados, aulas y talleres, clínicas, pero nada de eso se usa y no se usa porque todo está a expensas de los intereses de los inversionistas”, indicó.

“Esas empresas no quieren invertir en poner talleres, maestros, clases; entonces, tienen a los presos encerrados tras ocho rejas, con muy pocos vigilantes que se hacen cargo de 100, de 200 presos, entonces no los dejan salir de sus áreas, de sus celdas, y no tienen actividades, ni nada”.

REFORMA publicó ayer que en 2010, durante la Administración de Felipe Cal-

DE PANAZO

Calificación que la CNDH otorgó a penales federales que operan bajo el esquema de Asociación Público-Privada (APP) tras evaluar el cumplimiento de los estándares internacionales para personas sujetas a prisión, como estancia digna y condiciones de gobernabilidad.



derón, el Gobierno federal comprometió el pago a 22 años de 199 mil 476 millones de pesos por la construcción y operación de ocho centros carcelarios.

Esas cárceles, de las cuales han entrado en operación siete, actualmente se encuentran a la mitad de su capacidad, pues cuentan con espacios para 17 mil 648 reos, pero sólo hay 10 mil 334.

Azaola, quien es autora de diversos trabajos sobre el sistema penitenciario, lamentó que una inversión tan cuantiosa no se haya destinado a mejorar la situación de

los penales que ya existían y cuyas condiciones son sumamente deficientes.

“El Estado tiene que pagar como si estuvieran llenos (los penales privados), porque eso es lo que dice el contrato: a partir de que yo te entrego la obra, tú me empiezas a pagar por 2 mil 500 (reos), que es la capacidad de estos centros. Así tengan mil o mil 500, el Estado está pagando el doble”, reprochó.

“Es una locura. Ese dinero debió de haber sido invertido para mejorar las condiciones de todos los penales del País, no para construir

cinco, seis cárceles, super-sobradas en infraestructura”.

Además de las siete cárceles APP, el Gobierno federal administra 11 penales más, los cuales también se encuentran a la mitad de su capacidad: con 18 mil 318 espacios disponibles, sólo albergan a 8 mil 660 reos, lo que significa una ocupación de 47.2 por ciento.

“Las cárceles no han mejorado por el hecho de tener menos población. Ese es el hecho: no han mejorado, se invierte menos. Nadie ve eso como una prioridad”, lamentó Azaola.

Ignora Edomex fallo y favorece a Higa

VÍCTOR FUENTES

MÉXICO. El Gobierno del Estado de México violó la suspensión definitiva concedida por un juez federal para evitar que una filial de Grupo Higa ejecute trabajos de la autopista Toluca-Naucaupan en terrenos defendidos por una comunidad indígena.

El Cuarto Tribunal Colegiado Administrativo en Toluca resolvió el 11 de mayo, de manera inapelable, que autoridades estatales violaron la suspensión al ejecutar un operativo el 11 de abril de 2016 para permitir a la constructora realizar obras de la autopista de 39 kilómetros.

“Si bien es cierto que la suspensión concedida no tenía como efecto paralizar las obras de la Autopista Toluca-Naucaupan, también lo es que no se cumplió con el efec-

to consistente en proteger y preservar las prácticas ceremoniales, sociales y culturales que se llevan a cabo en el territorio que ancestralmente ha ocupado” la comunidad otomí de San Francisco Xochicuautla, en Lerma, afirmó el tribunal colegiado.

Autopistas de Vanguardia es la filial de Higa que en 2007, cuando el Presidente Enrique Peña Nieto era Gobernador del Estado de México, ganó la concesión para esta obra, valuada en 7 mil 400 millones de pesos y con financiamiento de Banobras por 2 mil 775 millones.

Las autoridades involucradas en la violación son el Sistema de Autopistas, Aeropuertos, Servicios Conexos y Auxiliares, y la Comisión Estatal de Seguridad Ciudadana, pero corresponde a la PGR deslindar responsabilidades.



Jorge Luis Plata

Vuelven plantones

OAXACA. Organizaciones campesinas y pobladores de varias comunidades bloquearon ayer calles del Centro Histórico y se plantaron frente a oficinas de la Sedesol y la Sedatu para exigir la liberación de recursos para construir viviendas y apoyos al campo. **Staff**

Implican a empleados en ciberataque

ABEL BARAJAS

MÉXICO. En el ciberataque del 17 de abril, en el que cinco instituciones financieras sufrieron el robo de alrededor de 300 millones de pesos, los principales sospechosos son empleados bancarios.

Así lo reveló Marco Arturo Rosales, jefe de la Unidad Cibernética y Operaciones Tecnológicas de la PGR. El funcionario dijo a Grupo Reforma que para ejecutar el ataque contra Banorte, Inbursa, Banjército, Casa de Bolsa la Huasteca Potosina y KUSPI fue necesaria la colaboración de los empleados con acceso al administrador de los servidores con el Sistema de Pagos Electrónicos Interbancarios (SPEI).

Hasta ahora, dijo, se ha identificado a 200 personas que hicieron retiros del di-

nero, muchos de ellos probablemente sin saber que se trataba de una operación ilícita, pues les ofrecieron una comisión o porcentaje a cambio de aceptar los depósitos del dinero robado.

“Creemos, por la evidencia que tenemos, que es posible que hubiera gente apoyando desde el interior del banco. No sabemos si alguien que tuvo acceso eventual o empleados que trabajan directamente para el banco tienen un contacto directo con la plataforma.”

“Pero sabemos que esto no ocurrió en un lapso de tiempo corto, esto lo vinieron trabajando desde hace algunos meses”, dijo.

SIN HACKEO RUSO

En México se han registrado ciberataques procedentes de China, Rusia y Corea del Norte, pero, hasta hoy, ninguno ha sido focalizado

en autoridades electorales, aseguró Rosales García.

El mando de la Agencia de Investigación Criminal dijo que esos hackeos o sus intentos se han llevado a cabo en el contexto de un ataque masivo en el que México ha sido sólo uno más de los países afectados.

“No es particularmente una guerra en contra de nuestro país, sino que son ataques que, así como nosotros lo recibimos, lo reciben Brasil, Colombia, Argentina, Estados Unidos. Vienen particularmente de China y Rusia, es donde más los identificamos”, señaló.

—¿Hay indicios de intromisión rusa?, se le preguntó.

“No, no, en este momento”, indicó.

—¿Ni en ‘fakenews’ ni en posibles ataques cibernéticos por temas electorales?

“No, particularmente en ese tema”, dijo.