

Anexo 2
Atención de Actividades Adicionales

Actividades	
Denominación	Descripción de lo realizado
Transmisión de actividades institucionales	<p>INERadio</p> <ul style="list-style-type: none"> • 96 podcast sobre las sesiones del Consejo General, temas electorales y eventos realizados en el Instituto. • 1 transmisión en vivo de los eventos realizados en el Instituto. • Transmisiones en vivo de 12 sesiones del Consejo General. • Grabación y producción de 14 enlaces con las Coordinadores de Comunicación Social en Juntas Locales Ejecutivas. • Producción de 13 noticiarios ¡Entérate! • Grabación y edición de 120 tarjetas informativas matutinas y vespertinas. • Grabación de 2 audios para videos de PREP y UTP. • Edición de 16 videos para redes sociales y Revista Somos INE • Grabación de 1 entrevista radiofónica para Revista Somos INE. • Realización de entrevistas en eventos. • Realización y producción de entrevistas a titulares DECEyEC y UTF. <p>INETV (YouTube)</p> <ul style="list-style-type: none"> • 9 Transmisiones de Sesiones del Consejo General del Instituto Nacional Electoral. • 23 Spots Institucionales. • 77 Entrevistas de las y los Consejeros Electorales a diferentes medios de comunicación (en Radio). • 21 Entrevistas de las y los Consejeros Electorales a diferentes medios de comunicación (en TV). • 72 Cápsulas de información sobre las diferentes actividades realizadas en el Instituto. • 14 Transmisiones de eventos en vivo. • 110 Contenidos de INE Radio • 7 Resúmenes del Consejo General del Instituto Nacional Electoral. • 3 Entrevistas a aspirantes a Consejeras y Consejeros Electorales de Colima. • 8 Recopilación de relatos agrupados en Ba'Alche'Ob. Fábulas mágicas de las tierras mayas • 3 Resúmenes del Consejo General del Instituto Nacional Electoral

Anexo 2

Atención de Actividades Adicionales

Actividades	
Denominación	Descripción de lo realizado
	<p>Twitter</p> <p>Se publicaron 1,555 tuits</p> <ul style="list-style-type: none"> • 57 Artículos de Consejeros Electorales • 60 #CredencialExtranjero • 34 #CredencialparaVotar • 367 #Elecciones2017 • 79 #ENCCÍVICA • 10 Sondeo #ENCCÍVICA • 98 Entrevistas de Consejeros Electorales en radio y/o televisión • 117 #INERadio • 11 #LecturaINE • 109 Boletín • 20 Comisiones • 12 Central Electoral • 148 Cobertura de eventos y ruedas de prensa • 62 Cobertura CGINE • 24 Cobertura Rolando Cordera • 39 Cobertura John Keane • 9 #RendicióndeCuentasINE • 7 #VisibilidadTrans • 3 #DíaDelNiño • 7 #LGBTTTI/Orgullo2017 • 24 #DDI2017 • 61 Portadas de diarios de circulación nacional • 2 Megáfono electoral (invitación a que lo visiten en Facebook) • 8 Cápsula especial #INERadio sobre #fiscalización con Enrique Gurza • 4 Cápsula especial #INERadio sobre #ENCCÍVICA con Roberto Heycher • 4 Cápsula especial #INETV sobre Registro de Representantes de Partido con Jorge Antuñano • 9 Infografías sobre equidad de género • 2 #Giovanni Sartori <p>Facebook</p> <p>Se publicaron 869 posts</p> <ul style="list-style-type: none"> • 51 Artículos de Consejeros Electorales • 69 #CredencialExtranjero • 20 #CredencialparaVotar • 212 #Elecciones2017 • 41 #ENCCÍVICA • 10 Sondeo #ENCCÍVICA

Anexo 2

Atención de Actividades Adicionales

Actividades	
Denominación	Descripción de lo realizado
	<ul style="list-style-type: none"> • 97 #INERadio • 12 #LecturaINE • 5 Central Electoral • 22 Cobertura de eventos y ruedas de prensa • 55 Cobertura CGINE • 3 Megáfono Electoral • 17 Cobertura John Keane • 8 Cápsula especial #INERadio sobre #fiscalización con Enrique Gurza • 4 Cápsula especial #INERadio sobre #ENCCÍVICA con Roberto Heycher • 4 Cápsula especial #INETV sobre Registro de Representantes de Partido con Jorge Antuñano • 14 Cobertura Rolando Cordera • 2 #Giovanni Sartori
Mantenimiento de equipó técnico	Se llevó a cabo en una ocasión el mantenimiento del equipo de audio y el video (cámaras cableado, tripiés, máquina de grabación de video)
Actualización de los directorios de reporteros de la fuente	Se actualizó en 10 ocasiones los directorios de los reporteros de la fuente que cubren las actividades del Instituto
Cobertura de las sesiones de comisiones del INE	Se dio cobertura a 72 Comisiones y Comités del INE
Síntesis Matutina de Prensa	Se elaboraron 91 <i>Síntesis Matutinas de Prensa</i> que tiene como finalidad mantener informados a los principales funcionarios del Instituto de la información publicada en los medios impresos.
Síntesis de Medios Electrónicos	Se elaboraron 213 <i>Síntesis de Medios Electrónicos</i> que tiene como finalidad mantener informados a los principales funcionarios del Instituto de la información publicada en los medios electrónicos.
Tarjetas Informativas con audio	Se elaboraron 213 <i>Tarjetas Informativas de Medios Electrónico</i> que tiene como finalidad mantener informados a los principales funcionarios del INE.
Sobresalientes del día	Se elaboraron 63 <i>Sobresalientes</i> que son insumos de análisis para la toma de decisiones de Consejeras y Consejeros Electorales, que representan una visión analítica de la información publicada en los medios de comunicación.
Panoramas del día	Se elaboraron 63 <i>Panoramas</i> que es un producto de análisis que sirve como insumo de previsión informativa dirigido a los principales funcionarios del Instituto.

Anexo 2

Atención de Actividades Adicionales

Actividades	
Denominación	Descripción de lo realizado
Gestionar espacios publicitarios en los medios impresos e internet	<p>Durante el segundo trimestre se gestionaron un total de 25 inserciones para su publicación en medios nacionales impresos e internet, conforme a las pautas programadas. Del total, 7 corresponden a publicaciones en periódicos; 13 en revistas y 5 en página web. De las inserciones gestionadas 3 fueron para la CNCS, 18 para la DECEyEC y 4 de la DESPEN.</p> <p>Adicionalmente, se solicitaron 189 inserciones en los estados del territorio nacional. DESPEN: 164 inserciones en los 31 estados DECEyEC: 12 inserciones en Coahuila, Estado de México, Nayarit y Veracruz. CNCS: 13 inserciones en Coahuila, Estado de México, Nayarit, Oaxaca, Tlaxcala y Veracruz.</p>
Catálogo Nacional de Medios Impresos e Internet	<p>Acorde con Lineamientos Generales del Instituto Federal Electoral para el Uso de los Recursos en Materia de Difusión en Medios Impresos e Internet y Elaboración e Impresión de Materiales Promocionales, la Coordinación Nacional de Comunicación Social presentó la primera actualización del Catálogo Nacional de Medios Impresos e Internet 2017, misma que fue aprobada por la Junta General Ejecutiva del Instituto Nacional Electoral, en la Sesión Ordinaria del pasado 13 de junio.</p> <p>Se revisaron 167 medios nacionales e internacionales. Sin embargo, sólo 151 cumplieron los requisitos establecidos en Lineamientos y se ajustaron a las definiciones tarifarias que señala la normativa. El Catálogo quedo de la siguiente manera: 30 periódicos nacionales; 29 periódicos internacionales; 183 medios locales impresos; 109 revistas; y 360 sitios de internet nacional e internacional, con un total de 711 Medios de Comunicación a nivel nacional e internacional.</p>
Solicitud de dictámenes de Procedencia Técnica	<p>Durante el segundo trimestre se gestionaron 229 peticiones; 68 de órganos centrales y 161 de órganos desconcentrados.</p> <p>Fueron emitidos 124 con la partida 36101; 83 con la partida 33604; 9 con la partida 33605 y 13 Autorizaciones de Imagen Institucional; 4 solicitudes de modificación, 1 extemporáneo, 4 peticiones de cancelación por las Juntas y 4 no procedentes.</p>

Anexo 2

Atención de Actividades Adicionales

Actividades	
Denominación	Descripción de lo realizado
Publicación Revista SomosINE	<p>Responsable de la editar y publicar la revista multimedia interna con contenido entregado por las diferentes direcciones y unidades técnicas del Instituto. A continuación la lista de las revistas</p> <ol style="list-style-type: none"> 1. INE-INEE firman convenio (núm. 13, abril 18) 2. INE-FEPADE suman esfuerzos. Evaluación y Coordinación (núm. 15, mayo 2) 3. Cuenta regresiva, 4 de junio. Avances y retos (núm. 16, junio 4) 4. Democracia en la era digital (núm. 17, mayo 31) 5. Elecciones 2017. Resultados (núm. 18, junio 16) 6. Convenio de colaboración, INE-Canal Once (núm. 20, junio 30)
Publicación Suplementos Especiales	<p>Responsable de generar y publicaciones especiales con información relevante e importante para los colaboradores del Instituto: A continuación la lista de los especiales:</p> <ol style="list-style-type: none"> 1. Ba'Alche'Ob. Fábulas Mágicas de las Tierras Mayas (núm. 14, abril 28) 2. Derechos político-electorales de las personas LGBTTTI (núm. 19, junio 23)
Síntesis de las acciones realizadas, incluyendo datos estadísticos o entregables generados:	<p>Envío de información institucional para su difusión en los estados del país. Entregable: Base de datos. Durante este trimestre, la CNCS envió 126 comunicados de prensa; 255 correos con <i>archivos de avisos, expedientes de las sesiones del Consejo General y versiones estenográficas de eventos relevantes</i>; 25 correos con información solicitada sobre actividades del Instituto, y 41 correos con 413 fotografías de eventos institucionales.</p>
Síntesis de las acciones realizadas, incluyendo datos estadísticos o entregables generados:	<p>Seguimiento de la información emitida por las Juntas Locales a medios de comunicación estatales. Entregable: Base de datos. Durante este trimestre, la CNCS recibió 262 correos con información (<i>boletines, notas informativas, avisos de sesión, fotografías y guiones de radio, expedientes y solicitudes de información</i>); así como mil 664 correos con los archivos de la síntesis informativa diaria de las Juntas Locales.</p>

Anexo 2

Atención de Actividades Adicionales

Actividades	
Denominación	Descripción de lo realizado
Síntesis de las acciones realizadas, incluyendo datos estadísticos o entregables generados:	<p>Monitoreo de propaganda en medios impresos</p> <p>Se llevó a cabo el Monitoreo de Propaganda para detectar información relativa a los procesos electorales extraordinarios del PEL 2015-2016. La información detectada se remitió a la Unidad Técnica de Fiscalización conforme a lo siguiente:</p> <ul style="list-style-type: none">• Siete entregas de información relativas a la propaganda en medios impresos locales y nacionales de la elección extraordinaria en el ayuntamiento de Santa María Xadani, Oaxaca.• Siete entregas de información relativas a la propaganda en medios impresos locales y nacionales de la elección extraordinaria de siete presidencias de comunidad de Tlaxcala.

Anexo 2
Atención de Actividades Adicionales

Actividades	
Denominación	Descripción de lo realizado
Organización de la Conferencia: “Integridad Electoral en América Latina”	<p>Conjuntamente con la Fundación Kofi Annan, la Secretaría de Relaciones Exteriores, el Tribunal Electoral del Poder Judicial de la Federación, la Fiscalía Especializada para la Atención de Delitos Electorales, el Instituto Electoral de la Ciudad de México, y el Parlamento Latinoamericano y Caribeño, se está organizando esta Conferencia, con el propósito de Compartir experiencias, comparar retos e intercambiar buenas prácticas, para enfatizar la importancia de respaldar la integridad electoral en la región.</p> <p>Dirigida a Funcionarios públicos, legisladores, partidos políticos, organizaciones de la sociedad civil, expertos, medios de comunicación, se espera que de los trabajos de esta Conferencia se obtenga:</p> <ul style="list-style-type: none"> • Un informe que sintetice, desde una perspectiva comparada, la situación de la democracia y la integridad electoral en la región de América Latina. • Una red de profesionales, actores políticos y organizaciones de la sociedad civil de diferentes países en la región, que puedan apoyar la integridad electoral. • Un mecanismo que facilite un diálogo político permanente en apoyo a la integridad electoral en la región. <p>Las instituciones participantes en este sentido, convocarán a actores políticos nacionales y regionales, con diferentes afiliaciones políticas y posiciones ideológicas, a presencia los trabajo de esta conferencia internacional para facilite el diálogo regional sobre la integridad electoral.</p> <p>La Conferencia tendrá verificativo los días 14 y 15 de agosto. El programa de trabajo contempla las siguientes sesiones de discusión:</p> <p>Lunes 14 de agosto.</p>

Anexo 2
Atención de Actividades Adicionales

Actividades	
Denominación	Descripción de lo realizado
	<ul style="list-style-type: none"> • Inauguración • Conferencia Magistral sobre integridad electoral (videoconferencia) • Panel 1. Aspectos principales de la perspectiva de género en los procesos electorales: nominación de candidatos, equidad en las campañas administración de elecciones y resolución de controversias • Panel 2 Dinero y política: ¿Qué retos plantea el financiamiento de la política y cómo hacerles frente? • Panel 3 Prevención y control de conflictos y violencia relacionada con las elecciones <p>Martes 15 de agosto</p> <ul style="list-style-type: none"> • Panel 4 Acceso a la justicia • Panel 5 La compleja relación entre medios y elecciones en la era digital • Panel 6 Construyendo instituciones resilientes y voluntad política contra las amenazas a integridad electoral <p>Clausura</p>
Pasantía con Brasil	<p>Con el propósito de contribuir al fortalecimiento de las relaciones institucionales entre el Instituto Nacional Electoral de México y el Tribunal Superior Electoral Brasil (TSE) -quien es la instancia judicial más alta de la Justicia Electoral brasileña-, a través de un intercambio de conocimiento y experiencias que coadyuven en el mejoramiento de las políticas aplicadas relativo a los sistemas de fiscalización y la manera en la que éstos regulan las actividades de gasto de los partidos políticos, del 3 al 5 de abril se llevó a cabo la pasantía: " Intercambio sobre el control del financiamiento político y biometría del registro electoral", con una delegación de este Tribunal.</p> <p>Por parte del TSE participaron:</p> <ul style="list-style-type: none"> • Giuseppe Dutra Janino Director de Tecnologías de la Información (IT).

Anexo 2
Atención de Actividades Adicionales

Actividades	
Denominación	Descripción de lo realizado
	<ul style="list-style-type: none"> • Mauricio Caldas De Melo, Director General del Tribunal Supremo Electoral (TSE). <p>Por parte del INE, los funcionarios que brindaron atención a los requerimientos de información de los delegados brasileños fueron:</p> <ul style="list-style-type: none"> • Lorenzo Córdova Vianello, Presidente del Consejo General del Instituto Nacional Electoral • Carlos Navarro Fierro, Director de Estudios y Proyectos Internacionales de la Coordinación de Asuntos Internacionales • René Miranda Jaimes, Director Ejecutivo del Registro Federal de Electores. • Alejandro Andrade Jaimes, Coordinador de Procesos Tecnológicos de la DERFE. • Jorge Torres Antuñano, Coordinador de la Unidad Técnica de Servicios de Informática. • Patricio Ballados Villagómez, Director ejecutivo de Prerrogativas y Partidos Políticos. • Eduardo Gurza Curiel, Director General de la Unidad Técnica de Fiscalización (UTF) • María Juana Ramírez, directora de Programación Nacional de la Unidad Técnica de Fiscalización. • José Miguel Macías Fernández, director de Auditoría en la Unidad Técnica de Fiscalización.
Seminario “Los desafíos del monitoreo y evaluación” de la cooperación internacional por parte de AMEXCID-S.R.E	Del 5-7 de junio se llevó a cabo este Seminario en cuyo marco se llevó a cabo una Conferencia: “POLÍTICA DE EVALUACIÓN EN EL MARCO DE LA COOPERACIÓN INTERNACIONAL PARA EL DESARROLLO: DISEÑO DE UN INSTRUMENTO PARA EL FOMENTO DE LA CULTURA DE EVALUACIÓN”, a cargo del Conferencista Dr. Rafael Domínguez, Director de la Cátedra de Cooperación Internacional y con Iberoamérica (COIBA) de la Universidad de Cantabria. Como panelistas estuvieron presentes:

Anexo 2

Atención de Actividades Adicionales

Actividades	
Denominación	Descripción de lo realizado
	<ul style="list-style-type: none"> • Mtro. Noel González, Director General de Planeación, AMEXCID • Dra. Sara Ulla, Jefa de la División de Evaluación y Gestión del Conocimiento de la Secretaría de Estado de Cooperación Internacional y para Iberoamérica, MAEC • Mtro. Edgar A. Martínez, Director General Adjunto de Coordinación, CONEVAL • Mtro. Pablo Yanes, Coordinador de Investigaciones en CEPAL-México • Dr. Ricardo Gómez, Director de la Unidad de Evaluación de GIZ <p>En este contexto, por parte de la Coordinación de Asuntos Internacionales se recibió una Invitación, en cuyo marco asistió la Lic. Deyanira Galindo Rodríguez, Subdirectora de Gestión de Programas de Capacitación Internacional y responsable del programa de cooperación internacional del CICIE.</p> <p>En el contexto de este programa la cancillería, a través de la AMEXCID, colabora conjuntamente con el INE para el desarrollo de programas de capacitación y profesionalización de cuadros directivos de otros países.</p>
Intercambio en perspectiva comparada del modelo de resolución de disputas electorales con el Comité Judicial de Elecciones de Kenia	<p>En el marco del establecimiento de una nueva Constitución en Kenia en 2010, y como parte de su plan estratégico de 2016-2019, un Comité del Poder Judicial de Kenia determinó la realización de visitas a países con la intención de conocer sobre la manera en la que conducen y resuelven disputas electorales. En este contexto, México fue seleccionado para establecer un intercambio de perspectiva comparada con las instituciones que se encargan de resolver disputas electorales, de ahí que, la CAI llevó a cabo las gestiones para programar una reunión de trabajo con la delegación de Kenia el día 27 de junio.</p> <p>Los puntos focales para esta visita serán: 1. Enfoque en los mecanismos de resolución de disputas electorales de México,</p>

Anexo 2
Atención de Actividades Adicionales

Actividades	
Denominación	Descripción de lo realizado
	<p>incluyendo su funcionamiento, marcos legislativos y administrativos, con la finalidad de generar documentación de aprendizaje que pudieran ser de utilidad para el poder judicial de Kenya en las siguientes elecciones de agosto de 2017. 2. Contribuir al fortalecimiento institucional a través del intercambio de conocimientos y experiencias que coadyuven a conocer los mecanismos establecidos para la independencia y autonomía del organismo de administración electoral y su vinculación con otras instituciones gubernamentales o actores estratégicos sin verse comprometida la independencia y la autonomía. 3. Compartir la experiencia Mexicana con el nuevo contexto y marco legal derivado de la reforma en lo referente a la estructura, funciones y atribuciones del INE y del TEPJF.</p> <p>Para el caso específico de la reunión en el INE, asistieron por parte de la delegación keniana:</p> <ul style="list-style-type: none"> • Hon. Magdo. David Kenani Maraga (Ministro Presidente y Presidente de la Suprema Corte) • Magdo. Amraphael Mboghli Msagha (Presidente del CJE) • Hon. Magdo. Kathurima M'Inoti (Juez de la Corte de Apelaciones) • Hon. Magda. Stella Ngali Mutuku (Juez de la Corte Superior) • Hon. Peter Ngare Gesora (Primer Magistrado de la Corte Comercial de Milimani) • Dr. Collins Colfester Odote Oloo (Profesor y Abogado en la Corte Superior) • Hon. Lilian Akumu Arika (Primera Magistrada Superior en el Poder Judicial de Kenya) • Dr. Felix Kyalo Kiteng'e (Director de Programa de Kenya en IDLO) • Patriciah Waithera Joseph (Asistente Legal) • Faith Nabangala Namunyu (Asistente e Investigadora Legal en la CJE)

Anexo 2
Atención de Actividades Adicionales

Actividades	
Denominación	Descripción de lo realizado
	<ul style="list-style-type: none"> • Vincent Onchong'a Omweri (Oficial de Seguridad del Magistrado Presidente). <p>Por parte del INE atendieron la visita:</p> <ul style="list-style-type: none"> • Lorenzo Córdova Vianello, Presidente del Consejo General del Instituto Nacional Electoral. • Manuel Carrillo Poblano, Coordinador de Asuntos internacionales. • Carlos Navarro Fierro, Director de Estudios y Proyectos Internacionales de la Coordinación de Asuntos Internacionales. • Carlos Alberto Ferrer Silva, Director de Unidad Técnica de lo Contencioso Electoral. <p>Los temas tratados durante la reunión fueron:</p> <ul style="list-style-type: none"> • Características del Sistema Político-Electoral de México • Características, mandato y funciones del INE • Modelo sobre lo contencioso Electoral del INE <ul style="list-style-type: none"> ○ Comisión de Quejas y Denuncias ○ Contexto actual y principales retos ○ Procesos sancionadores ordinarios y especiales
Reunión con consultora para AMEXCID sobre el CICIE como buena experiencia para presentar una propuesta de capacitación a funcionarios de AMEXCID	11 de mayo. Se recibió la visita de la Mtra. Isaura Rodríguez para conocer el modelo de capacitación que se desarrolla a través del programa de cooperación internacional que desarrolla la CAI a través del Centro Internacional de Capacitación e Investigación Electoral (CICIE).

Anexo 2
Atención de Actividades Adicionales

Actividades																					
Denominación	Descripción de lo realizado																				
Convocatorias para Consejo General	Se prepararon 12 convocatorias para su distribución junto con los órdenes del día y la documentación en medio magnético de los asuntos sometidos a consideración del Consejo General (se generaron aproximadamente 94,363 fotocopias y 4,104 medios magnéticos).																				
Versiones Estenográficas del Consejo General	Se elaboraron y distribuyeron 12 versiones estenográficas de las sesiones celebradas por el Consejo General.																				
Publicaciones en el Diario Oficial de la Federación de los Acuerdos y Resoluciones aprobados por el Consejo General	A continuación se enlistan el número de Acuerdos y Resoluciones aprobados por el Consejo General de los cuales se ordenó su publicación en el DOF: <table border="1" data-bbox="557 982 1393 1171"> <thead> <tr> <th>Mes</th> <th>Acuerdos</th> <th>Resoluciones</th> <th>Total</th> </tr> </thead> <tbody> <tr> <td>Abril</td> <td>9</td> <td>15</td> <td>24</td> </tr> <tr> <td>Mayo</td> <td>7</td> <td>9</td> <td>16</td> </tr> <tr> <td>Junio</td> <td>8</td> <td>0</td> <td>8</td> </tr> <tr> <td>Total</td> <td>24</td> <td>24</td> <td>48</td> </tr> </tbody> </table>	Mes	Acuerdos	Resoluciones	Total	Abril	9	15	24	Mayo	7	9	16	Junio	8	0	8	Total	24	24	48
Mes	Acuerdos	Resoluciones	Total																		
Abril	9	15	24																		
Mayo	7	9	16																		
Junio	8	0	8																		
Total	24	24	48																		
Publicación de Actas del Consejo General	Se solicitó la publicación en el portal del INE de 13 actas del Consejo General correspondientes a las sesiones llevadas a cabo los días 24 (dos sesiones) de febrero, 7 (dos sesiones), 15 (dos sesiones), 28 (dos sesiones) de marzo, 5 (dos sesiones), 18 (dos sesiones) y 26 de abril de 2017, quedando pendiente de su aprobación 7 Proyectos de Actas de las sesiones del 3 (dos sesiones), 10 y 24 (dos sesiones) de mayo, 4 y 28 de junio de 2017, en virtud de que a la fecha de corte del Informe no han sido aprobadas.																				
Convocatorias para Junta General Ejecutiva	Se prepararon 9 convocatorias para su distribución junto con los órdenes del día y la documentación en medio magnético de los asuntos sometidos a consideración de la Junta General Ejecutiva (de aproximadamente 37,724 fotocopias y 912 medios magnéticos).																				
Versiones Estenográficas de Junta General Ejecutiva	Se elaboraron y distribuyeron 9 versiones estenográficas de las sesiones celebradas por la Junta General Ejecutiva durante el trimestre que se reporta.																				

Anexo 2

Atención de Actividades Adicionales

Actividades				
Denominación	Descripción de lo realizado			
Publicaciones en el Diario Oficial de la Federación de Acuerdos y Resoluciones aprobados por la Junta General Ejecutiva	A continuación se enlistan el número de Acuerdos y Resoluciones aprobados por la Junta General Ejecutiva de los cuales se ordenó su publicación en el DOF:			
	Mes	Acuerdos	Resoluciones	Total
	Abril	0	0	0
	Mayo	0	0	0
	Junio	3	0	3
	Total	3	0	3
Publicaciones de Acuerdos de la Junta General Ejecutiva	Se solicitó la publicación en la página de Internet del Instituto, 54 Acuerdos y 7 Resoluciones de la Junta General Ejecutiva correspondiente a las sesiones llevadas a cabo los días 4, 19 y 28 de abril, 9, 19 (dos sesiones) y 30 de mayo, 13 y 23 de junio de 2017.			
Publicación de Actas de Junta General Ejecutiva	Se solicitó incorporar en el portal del INE, 11 actas de la Junta General Ejecutiva correspondientes a las sesiones del 13, 17 y 27 (dos sesiones) de marzo, 4, 19 y 28 de abril, 9, 19 (dos sesiones) y 30 de mayo 2017, quedando pendiente de su aprobación los Proyectos de Acta de las sesiones del 13 y 23 de junio de 2017.			
Certificación de documentos del Consejo General y de la Junta General Ejecutiva	Durante el período que se informa se atendieron 3 certificaciones de documentos de la Junta General Ejecutiva. Así como, 5 certificaciones de Discos Compactos, y 54 certificaciones de documentos del Consejo General. Así como 18 certificaciones de Discos Compactos, generándose un total de 10,236 fotocopias, 1,971 de Consejo General y 8,265 de la Junta General Ejecutiva.			
Mantener actualizado el Archivo del Consejo General y la Junta General Ejecutiva	Se integró la guía simple, así como la elaboración del Catálogo de documentos del archivo del Consejo General y de la Junta General Ejecutiva. Asimismo, se remitió al Archivo Institucional el inventario general por expediente del segundo trimestre, el día 4 de julio de 2017.			

Anexo 2

Atención de Actividades Adicionales

Actividades	
Denominación	Descripción de lo realizado
Versiones Estenográficas de Comisiones del Consejo General	Se elaboraron 182 versiones estenográficas a solicitud de diversas Comisiones del Consejo General, así como de otras áreas.
Atención de solicitudes de información de las áreas del Instituto y de aquellas vinculadas a Transparencia y Acceso a la Información Pública	Se atendieron 86 solicitudes de acceso a la información recibida a través del "Sistema de Acceso a la Información" (IFESAI), en los términos de lo previsto en el Reglamento del Instituto Federal Electoral en Materia de Transparencia y Acceso a la Información.

Anexo 2
Atención de Actividades Adicionales
Dirección de Normatividad y Contratos

Actividades	
Denominación	Descripción de lo realizado
Difusión a la síntesis informativa	Actividad realizada de lunes a viernes, vía correo electrónico, en donde se da a conocer los acuerdos, reglamentos y demás documentos aprobados por el Consejo General y la Junta General Ejecutiva publicados en el Diario Oficial de la Federación.
Asesoría legal a Comité de Adquisiciones, Arrendamientos y Servicios, Comité Central de Obras Públicas y Servicios Relacionados con las mismas, Comité en Materia de Tecnologías de la Información, Subcomité Revisor de Convocatorias, juntas aclaratorias.	40 reuniones entre las que se encuentran revisión de bases de las licitaciones públicas e invitaciones restringidas, sesiones ordinarias y extraordinarias.
Instituto Nacional del Derecho de Autor	Se obtuvo 1 Certificado de Reserva de Derechos al Uso Exclusivo por difusión periódica.
Trabajos realizados como Secretaría Técnica del Comité de Protección de Datos Personales	Presentación del análisis normativo de la Ley General de Protección de Datos Personales en Posesión de Sujetos Obligados y del avance del anteproyecto de Reglamento de Protección de Datos Personales del Instituto Nacional Electoral, documentos elaborados por la Unidad Técnica de Transparencia y Protección de Datos Personales
Curso Reglamento de Elecciones Virtual-DESPEN	<ul style="list-style-type: none"> - Coadyuvar con la DESPEN en la revisión del contenido del índice y las 12 Unidades, que van a formar parte del Curso virtual que se está trabajando del Reglamento de Elecciones. - Revisión del banco de reactivos que formará parte de la evaluación que se lleve a cabo respecto del curso del Reglamento de mérito.

Anexo 2

Atención de Actividades Adicionales

Dirección de Instrucción Recursal

Actividades		
Denominación	Síntesis de lo realizado durante el año	Áreas de oportunidad y/o Lecciones aprendidas
Certificaciones Total 307	<p>Elaboración de certificación de documentos utilizados en:</p> <p>a) Los medios de impugnación que se presentan en contra de actos del Consejo General del Instituto Nacional Electoral.</p> <p>b) Notificación de resoluciones y acuerdos del Consejo General del Instituto Nacional Electoral.</p> <p>c) Requerimientos de la Suprema Corte de Justicia de la Nación.</p> <p>d) Requerimientos de la Sala Superior y/o Salas Regionales del Tribunal Electoral del Poder Judicial de la Federación.</p>	<p>Se realizaron el 100% de las certificaciones requeridas para el desahogo de los medios de impugnación o requerimientos de las autoridades jurisdiccionales.</p>
Notificaciones Total 10	<p>Elaboración de acuerdos y razones de fijación y retiro de notificaciones realizadas a través de los estrados del Instituto Nacional Electoral, de oficios y cédulas de notificación a consejeros electorales, ciudadanos, partidos políticos nacionales y agrupaciones políticas nacionales, respecto de:</p> <p>a) Acuerdos o resoluciones emitidas por el Consejo General del Instituto Nacional Electoral.</p> <p>b) De oficios de diversas instancias del Instituto Nacional Electoral.</p>	<p>Se atendió el 100% de las solicitudes de notificación</p>

Anexo 2

Atención de Actividades Adicionales

Dirección de Asuntos Laborales

Actividades	
Denominación	Descripción de lo realizado
Procedimientos disciplinarios/ Procedimientos Laborales Disciplinarios	3 resoluciones de procedimiento disciplinario o de procedimientos laborales disciplinarios.
Recursos de inconformidad competencia del Secretario Ejecutivo	1 acuerdo de admisión de recursos de inconformidad. 1 resoluciones de recursos de inconformidad.
Recursos de inconformidad competencia del Consejo General	1 acuerdo de admisión de recursos de inconformidad.
Autos de Desechamiento	1 Autos de desechamiento de procedimientos laborales disciplinarios.
Juicios laborales ante el TEPJF	15 pliegos de posiciones. 9 alegatos. 14 cumplimientos. 15 desahogo vista o requerimientos. 9 incidentes 22 audiencias 18 otros (solicitud de información o documentos)
Juicios laborales ante autoridades diversas al TEPJF.	1 promoción desahogando requerimiento. 2 incidentes de incompetencia. 1 Audiencias. 0 escritos de tercero en juicio de amparo. 0 escritos señalando nuevo domicilio para oír y recibir notificaciones.
Informes ante autoridades administrativas.	0 informes ante autoridades administrativas.
Asesorías Jurídicas	1 asesorías.
Consultas jurídicas.	0 opiniones jurídicas a diversas áreas u órganos del Instituto.

Anexo 2

Atención de Actividades Adicionales

Actividades	
Denominación	Descripción de lo realizado
Validaciones de proyectos de Acuerdo del Consejo General.	0 validaciones.
Validaciones de proyectos de acuerdo de la Junta General Ejecutiva.	5 validaciones de proyectos relacionados con la Convocatoria del Concurso Público 2017.
Notificaciones	1 notificación con motivo de procedimientos disciplinarios (DEA y SPEN). 19 notificaciones derivadas de recursos de inconformidad (OPLES). 1 notificación en cumplimiento a requerimiento de autoridad jurisdiccional. 2 notificaciones derivadas de procedimientos disciplinarios.
Asuntos para presentar a la Junta General Ejecutiva	22 Acuerdos de Admisión de Recursos de Inconformidad (OPLES) 2 proyectos de Acuerdo por el que se designa órgano encargado de sustanciar y elaborar el proyecto de resolución del recurso de inconformidad.
Otros asuntos a consideración del Secretario Ejecutivo.	0 proyecto de acuerdo en recurso de inconformidad competencia de la JGE dando respuesta a recurrente.
Solicitudes de información/documentación	0 oficios solicitando información y/o documentación a órganos centrales y delegaciones del Instituto.
Solicitudes de cumplimiento	12 oficios solicitando el cumplimiento de sentencias del Tribunal Electoral del Poder Judicial de la Federación a órganos centrales y delegaciones del Instituto.
Asuntos de la Competencia de Diversas áreas.	0 asuntos.
Asuntos Varios	0 Asuntos
Otros	0

Anexo 2

Atención de Actividades Adicionales

Actividades	
Denominación	Descripción de lo realizado
Comunicaciones desahogando informes o requerimientos de diversas áreas u órganos del Instituto, o sus funcionarios	27 oficios desahogando informes o requerimientos de diversas áreas.
Notas informativos respecto a juicios laborales	4 notas informativas
Notas informativas respecto a Procedimientos Laborales Disciplinarios	0 notas informativas
Notas informativas respecto a Recursos de Inconformidad	0 notas informativas.
Oficios solicitando a órganos delegacionales diligencias de procedimientos disciplinarios	10 solicitudes de notificaciones de resoluciones de procedimientos.
Oficios solicitando a órganos delegacionales para realizar diligencias relativas a recursos de inconformidad	6 solicitudes de notificaciones de resoluciones de recursos.
Oficios a los miembros de la Comisión del SPEN.	0 oficios.
Oficios devolviendo documentación exhibida en juicios laborales	16 oficios.
Fichas de resumen respecto a puntos de acuerdo de la JGE	0

Anexo 2

Atención de Actividades Adicionales

Actividades	
Denominación	Descripción de lo realizado
Oficios varios	22 oficios
Asuntos Varios	0 asuntos.

Anexo 2

Atención de Actividades Adicionales

Dirección de Servicios Legales

Actividades	
Denominación	Descripción de lo realizado
Denuncias por delitos electorales y por delitos diversos a los electorales	98 denuncias. Las indagatorias se encuentran en fase de investigación.
Comparecencias y audiencias realizadas ante la fiscalía especializada para la atención de delitos electorales (FEPADE) y en general ante las diversas delegaciones y subprocuradurías de la Procuraduría General de la República (PGR) y Procuradurías de Justicia de las entidades federativas (PGJ), así como ante autoridades jurisdiccionales	200 comparecencias. Atendidas en el momento solicitado por las autoridades.
Consultas	9 consultas
Oficios realizados en atención a los requerimientos formulados por agentes del ministerio público y diversas autoridades jurisdiccionales; así como para el desahogo de solicitudes de información del SIIRFE de autoridades jurisdiccionales, administrativas, empresas y particulares	7,088 oficios. Atendidos en su totalidad en término ya sea remitiendo la información o solicitando prórroga para solicitar la información a diversas áreas del INE (RFE, UTP, UTC, Vocalías, etc).
Búsquedas en SIIRFE	9,939 búsquedas, relacionadas con 7,809 ciudadanos. Entregadas oportunamente en el plazo concedido para tal efecto.
Búsquedas en el SECOEE para atender requerimientos del M.P.	48 búsquedas, relacionadas con 33 ciudadanos. Entregadas oportunamente en el plazo concedido para tal efecto.
Certificaciones de documentación	16 certificaciones solicitadas al Director del Secretariado y/o Secretario Ejecutivo

Anexo 2
Atención de Actividades Adicionales
Dirección de Servicios Legales

Actividades	
Denominación	Descripción de lo realizado
Juicios en trámite en materia Civil y Mercantil	Atención y seguimiento de 15 juicios durante el trimestre
Procedimientos administrativos seguidos en forma de juicio ante autoridades diversas (Tribunal Federal de Justicia Administrativa, como sus salas y tribunales contenciosos locales.)	Atención y seguimiento de 9 procedimientos administrativos seguidos en forma de juicio, durante el trimestre
Juicios de amparo	Atención y seguimiento de 26 amparos durante el trimestre
Quejas ante la Comisión Nacional de Derechos Humanos/Comisión Interamericana de Derechos Humanos	Atención y seguimiento de 21 quejas durante el trimestre
Peticiones ante el Consejo Nacional para Prevenir la Discriminación	Atención y seguimiento de 24 peticiones durante el trimestre
Tramitación de instrumentos notariales	Se tramitaron 61 instrumentos notariales durante el trimestre.

Anexo 2

Atención de Actividades Adicionales

Actividades																																																																																																																																											
Denominación	Descripción de lo realizado																																																																																																																																										
Padrón Electoral y Lista Nominal de Electores	<p>Derivado de las actualizaciones realizadas por los ciudadanos en los Módulos de Atención Ciudadana, en la siguiente tabla se muestra por entidad federativa el Padrón Electoral y la Lista Nominal de Electores, así como su cobertura, obtenidos al 30 de junio de 2017:</p> <table border="1"> <thead> <tr> <th>Entidad</th> <th>Padrón Electoral</th> <th>Lista Nominal de Electores</th> <th>Cobertura %</th> </tr> </thead> <tbody> <tr><td>Aguascalientes</td><td>913,913</td><td>902,932</td><td>98.80</td></tr> <tr><td>Baja California</td><td>2,642,659</td><td>2,610,658</td><td>98.79</td></tr> <tr><td>Baja California Sur</td><td>501,759</td><td>496,709</td><td>98.99</td></tr> <tr><td>Campeche</td><td>629,342</td><td>621,697</td><td>98.79</td></tr> <tr><td>Coahuila</td><td>2,095,843</td><td>2,055,036</td><td>98.05</td></tr> <tr><td>Colima</td><td>521,737</td><td>514,220</td><td>98.56</td></tr> <tr><td>Chiapas</td><td>3,460,386</td><td>3,371,251</td><td>97.42</td></tr> <tr><td>Chihuahua</td><td>2,673,658</td><td>2,636,839</td><td>98.62</td></tr> <tr><td>Ciudad de México</td><td>7,519,447</td><td>7,422,394</td><td>98.71</td></tr> <tr><td>Durango</td><td>1,260,322</td><td>1,237,563</td><td>98.19</td></tr> <tr><td>Guanajuato</td><td>4,283,925</td><td>4,223,430</td><td>98.59</td></tr> <tr><td>Guerrero</td><td>2,490,825</td><td>2,438,327</td><td>97.89</td></tr> <tr><td>Hidalgo</td><td>2,071,302</td><td>2,042,460</td><td>98.61</td></tr> <tr><td>Jalisco</td><td>5,804,417</td><td>5,730,254</td><td>98.72</td></tr> <tr><td>México</td><td>11,502,683</td><td>11,228,409</td><td>97.62</td></tr> <tr><td>Michoacán</td><td>3,369,804</td><td>3,313,127</td><td>98.32</td></tr> <tr><td>Morelos</td><td>1,420,261</td><td>1,401,282</td><td>98.66</td></tr> <tr><td>Nayarit</td><td>830,942</td><td>814,226</td><td>97.99</td></tr> <tr><td>Nuevo León</td><td>3,791,607</td><td>3,747,003</td><td>98.82</td></tr> <tr><td>Oaxaca</td><td>2,826,800</td><td>2,770,270</td><td>98.00</td></tr> <tr><td>Puebla</td><td>4,377,919</td><td>4,316,732</td><td>98.60</td></tr> <tr><td>Querétaro</td><td>1,532,952</td><td>1,510,910</td><td>98.56</td></tr> <tr><td>Quintana Roo</td><td>1,161,934</td><td>1,144,092</td><td>98.46</td></tr> <tr><td>San Luis Potosí</td><td>1,939,035</td><td>1,906,944</td><td>98.35</td></tr> <tr><td>Sinaloa</td><td>2,094,223</td><td>2,070,622</td><td>98.87</td></tr> <tr><td>Sonora</td><td>2,053,308</td><td>2,027,926</td><td>98.76</td></tr> <tr><td>Tabasco</td><td>1,668,693</td><td>1,649,523</td><td>98.85</td></tr> <tr><td>Tamaulipas</td><td>2,574,996</td><td>2,543,154</td><td>98.76</td></tr> <tr><td>Tlaxcala</td><td>898,103</td><td>887,201</td><td>98.79</td></tr> <tr><td>Veracruz</td><td>5,663,773</td><td>5,564,671</td><td>98.25</td></tr> <tr><td>Yucatán</td><td>1,499,816</td><td>1,484,301</td><td>98.97</td></tr> <tr><td>Zacatecas</td><td>1,148,344</td><td>1,125,407</td><td>98.00</td></tr> <tr> <td>Total</td> <td>87,224,728</td> <td>85,809,570</td> <td>98.38</td> </tr> </tbody> </table>			Entidad	Padrón Electoral	Lista Nominal de Electores	Cobertura %	Aguascalientes	913,913	902,932	98.80	Baja California	2,642,659	2,610,658	98.79	Baja California Sur	501,759	496,709	98.99	Campeche	629,342	621,697	98.79	Coahuila	2,095,843	2,055,036	98.05	Colima	521,737	514,220	98.56	Chiapas	3,460,386	3,371,251	97.42	Chihuahua	2,673,658	2,636,839	98.62	Ciudad de México	7,519,447	7,422,394	98.71	Durango	1,260,322	1,237,563	98.19	Guanajuato	4,283,925	4,223,430	98.59	Guerrero	2,490,825	2,438,327	97.89	Hidalgo	2,071,302	2,042,460	98.61	Jalisco	5,804,417	5,730,254	98.72	México	11,502,683	11,228,409	97.62	Michoacán	3,369,804	3,313,127	98.32	Morelos	1,420,261	1,401,282	98.66	Nayarit	830,942	814,226	97.99	Nuevo León	3,791,607	3,747,003	98.82	Oaxaca	2,826,800	2,770,270	98.00	Puebla	4,377,919	4,316,732	98.60	Querétaro	1,532,952	1,510,910	98.56	Quintana Roo	1,161,934	1,144,092	98.46	San Luis Potosí	1,939,035	1,906,944	98.35	Sinaloa	2,094,223	2,070,622	98.87	Sonora	2,053,308	2,027,926	98.76	Tabasco	1,668,693	1,649,523	98.85	Tamaulipas	2,574,996	2,543,154	98.76	Tlaxcala	898,103	887,201	98.79	Veracruz	5,663,773	5,564,671	98.25	Yucatán	1,499,816	1,484,301	98.97	Zacatecas	1,148,344	1,125,407	98.00	Total	87,224,728	85,809,570	98.38
Entidad	Padrón Electoral	Lista Nominal de Electores	Cobertura %																																																																																																																																								
Aguascalientes	913,913	902,932	98.80																																																																																																																																								
Baja California	2,642,659	2,610,658	98.79																																																																																																																																								
Baja California Sur	501,759	496,709	98.99																																																																																																																																								
Campeche	629,342	621,697	98.79																																																																																																																																								
Coahuila	2,095,843	2,055,036	98.05																																																																																																																																								
Colima	521,737	514,220	98.56																																																																																																																																								
Chiapas	3,460,386	3,371,251	97.42																																																																																																																																								
Chihuahua	2,673,658	2,636,839	98.62																																																																																																																																								
Ciudad de México	7,519,447	7,422,394	98.71																																																																																																																																								
Durango	1,260,322	1,237,563	98.19																																																																																																																																								
Guanajuato	4,283,925	4,223,430	98.59																																																																																																																																								
Guerrero	2,490,825	2,438,327	97.89																																																																																																																																								
Hidalgo	2,071,302	2,042,460	98.61																																																																																																																																								
Jalisco	5,804,417	5,730,254	98.72																																																																																																																																								
México	11,502,683	11,228,409	97.62																																																																																																																																								
Michoacán	3,369,804	3,313,127	98.32																																																																																																																																								
Morelos	1,420,261	1,401,282	98.66																																																																																																																																								
Nayarit	830,942	814,226	97.99																																																																																																																																								
Nuevo León	3,791,607	3,747,003	98.82																																																																																																																																								
Oaxaca	2,826,800	2,770,270	98.00																																																																																																																																								
Puebla	4,377,919	4,316,732	98.60																																																																																																																																								
Querétaro	1,532,952	1,510,910	98.56																																																																																																																																								
Quintana Roo	1,161,934	1,144,092	98.46																																																																																																																																								
San Luis Potosí	1,939,035	1,906,944	98.35																																																																																																																																								
Sinaloa	2,094,223	2,070,622	98.87																																																																																																																																								
Sonora	2,053,308	2,027,926	98.76																																																																																																																																								
Tabasco	1,668,693	1,649,523	98.85																																																																																																																																								
Tamaulipas	2,574,996	2,543,154	98.76																																																																																																																																								
Tlaxcala	898,103	887,201	98.79																																																																																																																																								
Veracruz	5,663,773	5,564,671	98.25																																																																																																																																								
Yucatán	1,499,816	1,484,301	98.97																																																																																																																																								
Zacatecas	1,148,344	1,125,407	98.00																																																																																																																																								
Total	87,224,728	85,809,570	98.38																																																																																																																																								
Producción y entrega de Credenciales	<p>De abril a junio, se envió a la empresa prestadora del servicio un total de 3'348,938 registros para la producción de Credenciales para Votar, de los cuales se produjeron y entregaron 3'346,844 credenciales, mismas que se remitieron a los diversos puntos de distribución.</p>																																																																																																																																										

Actividades																																																																																																																																																																																					
Denominación	Descripción de lo realizado																																																																																																																																																																																				
	<table border="1" style="width: 100%; border-collapse: collapse;"> <thead> <tr> <th style="text-align: center;">Credenciales</th> <th style="text-align: center;">Del 1-30 abril</th> <th style="text-align: center;">Del 1 -31 mayo</th> <th style="text-align: center;">Del 1 – 30 junio</th> <th style="text-align: center;">Total</th> </tr> </thead> <tbody> <tr> <td>Producción de Credenciales</td> <td style="text-align: center;">816,617</td> <td style="text-align: center;">938,846</td> <td style="text-align: center;">1'593,475</td> <td style="text-align: center;">3'348,938</td> </tr> <tr> <td>Credenciales Entregadas a los Ciudadanos</td> <td style="text-align: center;">817,084</td> <td style="text-align: center;">942,034</td> <td style="text-align: center;">1'587,726</td> <td style="text-align: center;">3'346,844</td> </tr> </tbody> </table> <p>Con relación al cuadro anterior, se informa que la diferencia entre lo solicitado y lo entregado, es el resultado de los niveles de servicio, derivado a que la empresa tiene 24 horas para entregar la producción del día, es decir lo que solicita el lunes la empresa tiene para entregar el martes (día siguiente), lo que se solicita el martes tiene para entregar el miércoles (día siguiente), y así sucesivamente, cabe precisar que en algunas ocasiones la empresa entrega el mismo día CPV que se le solicitan (12 horas), lo que hace más aún que lo solicitado y entregado no coincida.</p>	Credenciales	Del 1-30 abril	Del 1 -31 mayo	Del 1 – 30 junio	Total	Producción de Credenciales	816,617	938,846	1'593,475	3'348,938	Credenciales Entregadas a los Ciudadanos	817,084	942,034	1'587,726	3'346,844																																																																																																																																																																					
Credenciales	Del 1-30 abril	Del 1 -31 mayo	Del 1 – 30 junio	Total																																																																																																																																																																																	
Producción de Credenciales	816,617	938,846	1'593,475	3'348,938																																																																																																																																																																																	
Credenciales Entregadas a los Ciudadanos	817,084	942,034	1'587,726	3'346,844																																																																																																																																																																																	
Credencialización de los Mexicanos Residentes en el Extranjero	<p>Los resultados obtenidos en el trámite de la Credencial para Votar desde el Extranjero al 30 de junio de 2017, son los siguientes:</p> <table border="1" style="width: 100%; border-collapse: collapse;"> <thead> <tr> <th style="text-align: center;">País</th> <th style="text-align: center;">Consulado</th> <th style="text-align: center;">Trámites en consulados</th> <th style="text-align: center;">Trámites ingresados al CECYRD¹</th> <th style="text-align: center;">Trámites procesados²</th> <th style="text-align: center;">Registros en lote de producción³</th> <th style="text-align: center;">CPVE producidas⁴</th> <th style="text-align: center;">Entregadas a empresa de mensajería⁵</th> <th style="text-align: center;">CPVE entregadas al ciudadano</th> <th style="text-align: center;">CPVE activadas</th> </tr> </thead> <tbody> <tr><td>EMIRATOS ARABES UNIDOS</td><td>ABU DHABI</td><td style="text-align: center;">19</td><td style="text-align: center;">19</td><td style="text-align: center;">19</td><td style="text-align: center;">9</td><td style="text-align: center;">9</td><td style="text-align: center;">9</td><td style="text-align: center;">5</td><td style="text-align: center;">3</td></tr> <tr><td>NIGERIA</td><td>ABUJA</td><td style="text-align: center;">5</td><td style="text-align: center;">5</td><td style="text-align: center;">5</td><td style="text-align: center;">3</td><td style="text-align: center;">3</td><td style="text-align: center;">3</td><td style="text-align: center;">3</td><td style="text-align: center;">1</td></tr> <tr><td>GHANA</td><td>ACRA</td><td style="text-align: center;">0</td><td style="text-align: center;">0</td><td style="text-align: center;">0</td><td style="text-align: center;">0</td><td style="text-align: center;">0</td><td style="text-align: center;">0</td><td style="text-align: center;">0</td><td style="text-align: center;">0</td></tr> <tr><td>ETIOPIA</td><td>ADDIS ABEBEBA</td><td style="text-align: center;">1</td><td style="text-align: center;">0</td><td style="text-align: center;">0</td><td style="text-align: center;">0</td><td style="text-align: center;">0</td><td style="text-align: center;">0</td><td style="text-align: center;">0</td><td style="text-align: center;">0</td></tr> <tr><td>EUA</td><td>ALBUQUERQUE</td><td style="text-align: center;">1,900</td><td style="text-align: center;">1,871</td><td style="text-align: center;">1,869</td><td style="text-align: center;">1,755</td><td style="text-align: center;">1,735</td><td style="text-align: center;">1,720</td><td style="text-align: center;">1,512</td><td style="text-align: center;">684</td></tr> <tr><td>JORDANIA</td><td>AMAN</td><td style="text-align: center;">2</td><td style="text-align: center;">0</td><td style="text-align: center;">0</td><td style="text-align: center;">0</td><td style="text-align: center;">0</td><td style="text-align: center;">0</td><td style="text-align: center;">0</td><td style="text-align: center;">0</td></tr> <tr><td>TURQUÍA</td><td>ANKARA</td><td style="text-align: center;">0</td><td style="text-align: center;">0</td><td style="text-align: center;">0</td><td style="text-align: center;">0</td><td style="text-align: center;">0</td><td style="text-align: center;">0</td><td style="text-align: center;">0</td><td style="text-align: center;">0</td></tr> <tr><td>ARGELIA</td><td>ARGEL</td><td style="text-align: center;">33</td><td style="text-align: center;">1</td><td style="text-align: center;">1</td><td style="text-align: center;">1</td><td style="text-align: center;">1</td><td style="text-align: center;">1</td><td style="text-align: center;">1</td><td style="text-align: center;">1</td></tr> <tr><td>PARAGUAY</td><td>ASUNCION</td><td style="text-align: center;">18</td><td style="text-align: center;">0</td><td style="text-align: center;">0</td><td style="text-align: center;">0</td><td style="text-align: center;">0</td><td style="text-align: center;">0</td><td style="text-align: center;">0</td><td style="text-align: center;">0</td></tr> <tr><td>GRECIA</td><td>ATENAS</td><td style="text-align: center;">10</td><td style="text-align: center;">10</td><td style="text-align: center;">10</td><td style="text-align: center;">8</td><td style="text-align: center;">8</td><td style="text-align: center;">8</td><td style="text-align: center;">6</td><td style="text-align: center;">5</td></tr> <tr><td>EUA</td><td>ATLANTA</td><td style="text-align: center;">14,076</td><td style="text-align: center;">14,076</td><td style="text-align: center;">14,076</td><td style="text-align: center;">13,630</td><td style="text-align: center;">13,520</td><td style="text-align: center;">13,411</td><td style="text-align: center;">11,600</td><td style="text-align: center;">5,236</td></tr> <tr><td>EUA</td><td>AUSTIN</td><td style="text-align: center;">3,375</td><td style="text-align: center;">3,375</td><td style="text-align: center;">3,375</td><td style="text-align: center;">3,322</td><td style="text-align: center;">3,299</td><td style="text-align: center;">3,273</td><td style="text-align: center;">2,830</td><td style="text-align: center;">1,259</td></tr> <tr><td>AZERBAIYÁN</td><td>BAKU</td><td style="text-align: center;">0</td><td style="text-align: center;">0</td><td style="text-align: center;">0</td><td style="text-align: center;">0</td><td style="text-align: center;">0</td><td style="text-align: center;">0</td><td style="text-align: center;">0</td><td style="text-align: center;">0</td></tr> <tr><td>TAILANDIA</td><td>BANGKOK</td><td style="text-align: center;">2</td><td style="text-align: center;">2</td><td style="text-align: center;">2</td><td style="text-align: center;">2</td><td style="text-align: center;">2</td><td style="text-align: center;">2</td><td style="text-align: center;">2</td><td style="text-align: center;">1</td></tr> <tr><td>ESPAÑA</td><td>BARCELONA</td><td style="text-align: center;">226</td><td style="text-align: center;">215</td><td style="text-align: center;">215</td><td style="text-align: center;">194</td><td style="text-align: center;">192</td><td style="text-align: center;">191</td><td style="text-align: center;">170</td><td style="text-align: center;">114</td></tr> <tr><td>CHINA</td><td>BEIJING</td><td style="text-align: center;">16</td><td style="text-align: center;">14</td><td style="text-align: center;">14</td><td style="text-align: center;">13</td><td style="text-align: center;">13</td><td style="text-align: center;">13</td><td style="text-align: center;">11</td><td style="text-align: center;">8</td></tr> <tr><td>LIBANO</td><td>BEIRUT</td><td style="text-align: center;">2</td><td style="text-align: center;">2</td><td style="text-align: center;">2</td><td style="text-align: center;">1</td><td style="text-align: center;">1</td><td style="text-align: center;">1</td><td style="text-align: center;">1</td><td style="text-align: center;">1</td></tr> </tbody> </table>	País	Consulado	Trámites en consulados	Trámites ingresados al CECYRD ¹	Trámites procesados ²	Registros en lote de producción ³	CPVE producidas ⁴	Entregadas a empresa de mensajería ⁵	CPVE entregadas al ciudadano	CPVE activadas	EMIRATOS ARABES UNIDOS	ABU DHABI	19	19	19	9	9	9	5	3	NIGERIA	ABUJA	5	5	5	3	3	3	3	1	GHANA	ACRA	0	0	0	0	0	0	0	0	ETIOPIA	ADDIS ABEBEBA	1	0	0	0	0	0	0	0	EUA	ALBUQUERQUE	1,900	1,871	1,869	1,755	1,735	1,720	1,512	684	JORDANIA	AMAN	2	0	0	0	0	0	0	0	TURQUÍA	ANKARA	0	0	0	0	0	0	0	0	ARGELIA	ARGEL	33	1	1	1	1	1	1	1	PARAGUAY	ASUNCION	18	0	0	0	0	0	0	0	GRECIA	ATENAS	10	10	10	8	8	8	6	5	EUA	ATLANTA	14,076	14,076	14,076	13,630	13,520	13,411	11,600	5,236	EUA	AUSTIN	3,375	3,375	3,375	3,322	3,299	3,273	2,830	1,259	AZERBAIYÁN	BAKU	0	0	0	0	0	0	0	0	TAILANDIA	BANGKOK	2	2	2	2	2	2	2	1	ESPAÑA	BARCELONA	226	215	215	194	192	191	170	114	CHINA	BEIJING	16	14	14	13	13	13	11	8	LIBANO	BEIRUT	2	2	2	1	1	1	1	1
País	Consulado	Trámites en consulados	Trámites ingresados al CECYRD ¹	Trámites procesados ²	Registros en lote de producción ³	CPVE producidas ⁴	Entregadas a empresa de mensajería ⁵	CPVE entregadas al ciudadano	CPVE activadas																																																																																																																																																																												
EMIRATOS ARABES UNIDOS	ABU DHABI	19	19	19	9	9	9	5	3																																																																																																																																																																												
NIGERIA	ABUJA	5	5	5	3	3	3	3	1																																																																																																																																																																												
GHANA	ACRA	0	0	0	0	0	0	0	0																																																																																																																																																																												
ETIOPIA	ADDIS ABEBEBA	1	0	0	0	0	0	0	0																																																																																																																																																																												
EUA	ALBUQUERQUE	1,900	1,871	1,869	1,755	1,735	1,720	1,512	684																																																																																																																																																																												
JORDANIA	AMAN	2	0	0	0	0	0	0	0																																																																																																																																																																												
TURQUÍA	ANKARA	0	0	0	0	0	0	0	0																																																																																																																																																																												
ARGELIA	ARGEL	33	1	1	1	1	1	1	1																																																																																																																																																																												
PARAGUAY	ASUNCION	18	0	0	0	0	0	0	0																																																																																																																																																																												
GRECIA	ATENAS	10	10	10	8	8	8	6	5																																																																																																																																																																												
EUA	ATLANTA	14,076	14,076	14,076	13,630	13,520	13,411	11,600	5,236																																																																																																																																																																												
EUA	AUSTIN	3,375	3,375	3,375	3,322	3,299	3,273	2,830	1,259																																																																																																																																																																												
AZERBAIYÁN	BAKU	0	0	0	0	0	0	0	0																																																																																																																																																																												
TAILANDIA	BANGKOK	2	2	2	2	2	2	2	1																																																																																																																																																																												
ESPAÑA	BARCELONA	226	215	215	194	192	191	170	114																																																																																																																																																																												
CHINA	BEIJING	16	14	14	13	13	13	11	8																																																																																																																																																																												
LIBANO	BEIRUT	2	2	2	1	1	1	1	1																																																																																																																																																																												

Actividades										
Denominación	Descripción de lo realizado									
	SERBIA	BELGRADO	2	0	0	0	0	0	0	0
	BELICE	BELMOPAN	7	7	7	5	5	5	5	4
	ALEMANIA	BERLIN	154	144	144	130	129	129	115	65
	SUIZA	BERNA	105	105	105	93	91	90	84	62
	COLOMBIA	BOGOTA	135	123	123	98	98	98	94	52
	EUA	BOISE	3,030	3,012	3,009	2,872	2,853	2,836	2,398	584
	EUA	BOSTON	1,200	1,196	1,194	1,071	1,064	1,062	920	458
	BRASIL	BRASILIA	2	2	2	1	1	1	1	1
	EUA	BROWNSVILLE	2,617	2,601	2,599	2,485	2,438	2,438	2,024	878
	BELGICA	BRUSELAS	42	36	36	30	28	28	25	15
	RUMANIA	BUCAREST	2	2	2	2	2	2	2	2
	HUNGRIA	BUDAPEST	5	5	5	5	5	5	3	3
	ARGENTINA	BUENOS AIRES	53	53	53	51	51	51	45	30
	EUA	CALEXICO	609	584	582	520	518	514	454	238
	CANADA	CALGARY	203	199	198	165	165	165	156	90
	AUSTRALIA	CANBERRA	95	0	0	0	0	0	0	0
	VENEZUELA	CARACAS	17	15	15	7	7	7	3	1
	SANTALUCÍA	CASTRIES	0	0	0	0	0	0	0	0
	EUA	CHICAGO	43,452	42,991	42,900	41,348	41,068	41,034	34,272	10,932
	DINAMARCA	COPENHAGUE	38	36	36	31	30	30	20	11
	EUA	DALLAS	37,718	37,391	37,344	36,082	35,813	35,712	28,548	8,643
	EUA	DEL RIO	100	99	99	90	90	90	86	55
	EUA	DENVER	4,168	4,155	4,145	3,973	3,927	3,882	3,356	1,067
	EUA	DETROIT	3,520	3,504	3,502	3,304	3,284	3,268	2,859	836
	QATAR	DOHA	15	15	15	14	13	13	10	5
	EUA	DOUGLAS	70	69	69	64	63	62	59	31
	IRLANDA	DUBLIN	35	35	35	30	29	29	24	16
	EUA	EAGLE PASS	232	225	225	200	198	197	168	81
	EGIPTO	EL CAIRO	11	1	1	1	1	1	1	1
	EUA	EL PASO	3,430	3,128	3,123	2,939	2,911	2,890	2,486	930
	TURQUIA	ESTAMBUL	3	3	3	3	3	3	2	2
	SUECIA	ESTOCOLMO	53	53	53	49	49	49	42	20
	EUA	FILADELFIA	5,307	5,281	5,278	4,890	4,858	4,857	4,214	1,400
	ALEMANIA	FRANKFURT	226	224	224	207	205	204	197	129
	EUA	FRESNO	8,238	8,231	8,212	7,838	7,746	7,687	6,815	2,612
	GUAYANA	GEORGETOWN	1	0	0	0	0	0	0	0
	CHINA	GUANGZHOU	4	1	1	1	1	1	1	0
	GUATEMALA	GUATEMALA	32	31	31	21	21	21	17	13

Actividades										
Denominación	Descripción de lo realizado									
	VIETNAM	HANOI	1	1	1	1	1	1	0	0
	FINLANDIA	HELSINKI	48	45	45	44	44	43	35	21
	CHINA	HONG KONG	15	10	10	8	8	8	6	5
	EUA	HOUSTON	27,900	27,605	27,523	25,816	25,551	25,362	20,305	6,235
	EUA	INDIANAPOLIS	5,437	5,412	5,401	5,237	5,210	5,156	4,541	1,274
	EUA	KANSAS CITY	4,640	4,640	4,628	4,467	4,426	4,400	3,899	1,147
	UCRANIA	KIEV	2	2	2	1	1	1	1	1
	JAMAICA	KINGSTON	0	0	0	0	0	0	0	0
	MALASIA	KUALA LUMPUR	6	6	6	5	5	5	5	3
	KUWUAIT	KUWUAIT	0	0	0	0	0	0	0	0
	CUBA	LA HABANA	13	13	13	9	8	8	6	3
	PAISES BAJOS	LA HAYA	79	77	77	65	61	61	56	33
	BOLIVIA	LA PAZ	1	1	1	1	1	1	0	0
	EUA	LAREDO	2,013	1,970	1,967	1,809	1,798	1,774	1,589	470
	EUA	LAS VEGAS	6,153	5,521	5,508	5,274	5,246	5,205	4,556	1,422
	CANADA	LEAMINGTON	25	24	23	21	20	19	18	8
	PERU	LIMA	65	62	62	51	51	51	43	29
	PORTUGAL	LISBOA	13	13	13	11	11	11	11	6
	EUA	LITTLE ROCK	5,907	5,855	5,848	5,598	5,543	5,515	4,607	1,303
	REINO UNIDO	LONDRES	372	248	248	235	235	235	220	131
	EUA	LOS ANGELES	52,111	52,038	51,885	49,261	48,958	48,673	42,107	13,219
	ESPAÑA	MADRID	281	274	274	254	252	252	239	175
	FILIPINAS	MAKATI CITY	3	3	3	2	2	2	2	2
	NICARAGUA	MANAGUA	24	22	22	19	17	17	12	5
	EUA	MC ALLEN	6,114	6,089	6,077	5,885	5,797	5,731	4,911	1,547
	EUA	MIAMI	6,822	6,813	6,804	6,510	6,467	6,420	5,533	1,756
	ITALIA	MILAN	42	22	22	17	17	17	14	7
	EUA	MILWAUKEE	3,127	3,092	3,080	2,981	2,954	2,954	2,421	976
	URUGUAY	MONTEVIDEO	7	7	7	5	5	5	5	5
	CANADA	MONTREAL	505	487	487	372	372	372	349	212
	FEDERACION DE RUSIA	MOSCU	5	5	5	3	3	3	3	2
	KENIA	NAIROBI	1	1	1	1	1	1	1	0
	EUA	NOGALES	172	169	169	143	141	139	130	50
	INDIA	NUEVA DELHI	4	4	4	4	4	4	4	2
	EUA	NUEVA ORLEANS	4,297	4,197	4,188	3,991	3,951	3,922	3,355	887
	EUA	NUEVA YORK	14,229	14,116	14,081	13,175	13,085	12,963	10,184	3,154
	EUA	OMAHA	1,313	1,305	1,303	1,240	1,221	1,208	1,062	345
	EUA	ORLANDO	2,343	2,334	2,334	2,197	2,167	2,147	1,839	693

Actividades										
Denominación	Descripción de lo realizado									
	NORUEGA	OSLO	3	3	3	2	2	2	2	2
	CANADA	OTTAWA	62	57	57	43	43	43	40	20
	EUA	OXNARD	4,327	4,282	4,276	4,162	4,144	4,118	3,761	1,455
	PANAMA	PANAMA	51	46	46	25	25	25	17	15
	FRANCIA	PARIS	380	361	361	305	294	294	256	156
	EUA	PHOENIX	10,798	10,761	10,712	10,338	10,274	10,205	8,754	2,471
	EUA	PORTLAND	4,811	4,761	4,754	4,539	4,512	4,485	3,950	1,267
	REPUBLICA CHECA	PRAGA	20	20	20	19	19	19	15	11
	EUA	PRESIDIO	207	207	207	183	183	183	139	49
	SUDAFRICA	PRETORIA	46	4	4	2	2	2	2	0
	TRINIDAD Y TOBAGO	PUERTO ESPAÑA	2	0	0	0	0	0	0	0
	HAITI	PUERTO PRINCIPE	1	1	1	0	0	0	0	0
	GUATEMALA	QUETZALTENANGO	12	9	9	6	6	6	2	2
	ECUADOR	QUITO	29	27	27	19	19	19	16	13
	MARRUECOS	RABAT	75	4	4	3	3	3	3	2
	EUA	RALEIGH	6,934	6,813	6,813	6,521	6,493	6,466	5,676	2,075
	BRASIL	RIO DE JANEIRO	26	25	25	23	23	23	22	17
	ARABIA SAUDITA	RIAD	4	4	4	3	3	3	3	1
	ITALIA	ROMA	50	47	47	37	37	37	33	15
	EUA	SACRAMENTO	6,038	6,010	5,989	5,701	5,648	5,594	5,039	1,598
	EUA	SAINT PAUL	2,129	2,118	2,110	2,023	2,010	1,995	1,755	559
	EUA	SALT LAKE CITY	4,738	4,732	4,725	4,526	4,502	4,474	3,856	1,277
	EUA	SAN ANTONIO	6,138	6,105	6,092	5,677	5,630	5,577	4,788	1,875
	EUA	SAN BERNARDINO	10,087	9,798	9,785	9,328	9,271	9,241	8,375	2,908
	EUA	SAN DIEGO	7,235	7,186	7,167	6,845	6,788	6,701	5,971	2,099
	EUA	SAN FRANCISCO	8,151	8,151	8,138	7,821	7,782	7,737	6,911	2,042
	EUA	SAN JOSE	10,199	10,141	10,132	9,572	9,508	9,432	8,373	2,446
	COSTA RICA	SAN JOSE CR	30	28	28	24	24	24	18	12
	PUERTO RICO	SAN JUAN	39	33	33	25	25	25	23	19
	HONDURAS	SAN PEDRO SULA	19	19	19	13	12	12	9	7
	EL SALVADOR	SAN SALVADOR	69	39	39	29	28	28	26	14
	EUA	SANTA ANA	9,705	9,591	9,569	9,156	9,079	9,018	8,089	2,633
	SANTA SEDE (EL VATICANO)	SANTA SEDE (EL VATICANO)	1	1	1	1	1	1	1	1
	CHILE	SANTIAGO	24	24	24	23	23	23	18	14
	REPÚBLICA DOMINICANA	SANTO DOMINGO	1	0	0	0	0	0	0	0
	BRASIL	SAO PAULO	41	39	39	24	24	24	23	18

Actividades										
Denominación	Descripción de lo realizado									
EUA	SEATTLE	10,540	10,353	10,336	9,724	9,666	9,595	8,177	2,303	
REPUBLICA DE COREA	SEUL	46	42	42	36	35	35	34	26	
CHINA	SHANGHAI	11	7	7	4	4	4	4	4	
SINGAPUR	SINGAPUR	26	26	26	26	26	26	26	21	
GUATEMALA	TECUN UMAN	0	0	0	0	0	0	0	0	
HONDURAS	TEGUCIGALPA	7	7	7	4	4	4	3	2	
IRÁN	TEHERAN	0	0	0	0	0	0	0	0	
ISRAEL	TEL AVIV	0	0	0	0	0	0	0	0	
JAPON	TOKIO	29	26	26	23	23	23	23	9	
CANADA	TORONTO	426	415	415	294	294	294	291	189	
EUA	TUCSON	2,378	2,348	2,341	2,140	2,135	2,128	1,785	713	
CANADA	VANCOUVER	445	430	430	316	316	316	307	219	
POLONIA	VARSOVIA	1	0	0	0	0	0	0	0	
AUSTRIA	VIENA	42	41	41	37	36	36	32	17	
EUA	WASHINGTON	6,298	6,286	6,284	5,982	5,947	5,915	5,043	1,606	
NUEVA ZELANDIA	WELLINGTON	13	3	3	2	2	2	2	1	
INDONESIA	YAKARTA	2	2	2	2	2	2	1	1	
EUA	YUMA	910	901	897	745	743	734	586	193	
	TOTAL	392,362	387,964	387,197	368,624	365,852	363,732	309,996	102,105	

Notas:

1. Trámites ingresados al CECYRD. Representan los trámites transmitidos por la Secretaría de Relaciones Exteriores (SRE) al Instituto Nacional Electoral. La diferencia entre los datos captados por la SRE y los ingresados al CECYRD corresponden a la información que está en etapa de consolidación de los Consulados y el tiempo que tarda la transmisión al INE.
2. Trámites procesados: Trámites que ingresaron a los procedimientos de validación del SIIRFE.
3. Registros en lote de producción: Trámites para los que se solicitó la producción de la Credencial para Votar.
4. CPVE producidas: Credenciales para Votar impresas, validadas y empaçadas.
5. Entregadas a empresa de mensajería: Credenciales entregadas a la empresa de mensajería para su distribución en el extranjero.

A continuación se presenta el procesamiento que tienen los trámites de Credencialización en el Extranjero, captados en los consulados y que se transmiten al CECYRD, al 30 de junio de 2017:

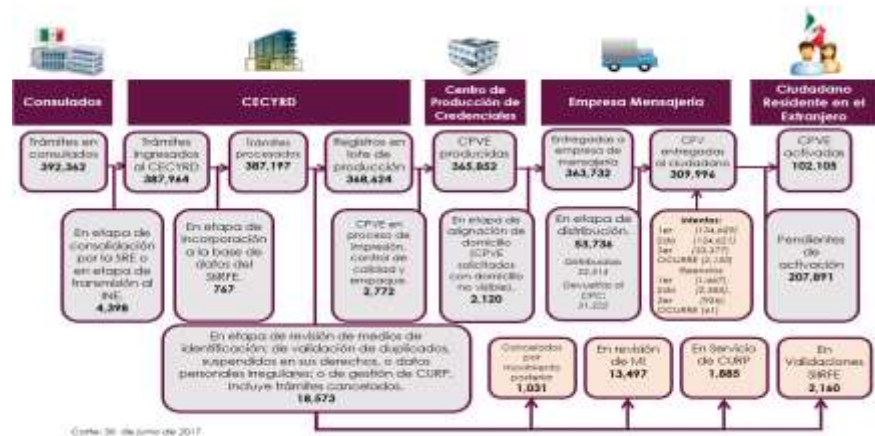

Actividades																																																																																																							
Denominación	Descripción de lo realizado																																																																																																						
	<p>Adicionalmente, se presenta la relación de trámites vinculados por entidad federativa y las CPVE activadas:</p> <table border="1" style="margin-left: auto; margin-right: auto;"> <thead> <tr> <th style="text-align: center;">Entidad</th> <th style="text-align: center;">Trámites en el Extranjero</th> <th style="text-align: center;">CPVE Activadas</th> </tr> </thead> <tbody> <tr><td>Aguascalientes</td><td style="text-align: right;">3,387</td><td style="text-align: right;">745</td></tr> <tr><td>Baja California</td><td style="text-align: right;">4,855</td><td style="text-align: right;">1,399</td></tr> <tr><td>Baja California Sur</td><td style="text-align: right;">243</td><td style="text-align: right;">61</td></tr> <tr><td>Campeche</td><td style="text-align: right;">613</td><td style="text-align: right;">147</td></tr> <tr><td>Coahuila</td><td style="text-align: right;">6,381</td><td style="text-align: right;">2,443</td></tr> <tr><td>Colima</td><td style="text-align: right;">2,494</td><td style="text-align: right;">657</td></tr> <tr><td>Chiapas</td><td style="text-align: right;">6,336</td><td style="text-align: right;">1,605</td></tr> <tr><td>Chihuahua</td><td style="text-align: right;">11,002</td><td style="text-align: right;">2,891</td></tr> <tr><td>Ciudad de México</td><td style="text-align: right;">31,152</td><td style="text-align: right;">9,303</td></tr> <tr><td>Durango</td><td style="text-align: right;">11,274</td><td style="text-align: right;">2,818</td></tr> <tr><td>Guanajuato</td><td style="text-align: right;">30,687</td><td style="text-align: right;">7,737</td></tr> <tr><td>Guerrero</td><td style="text-align: right;">26,774</td><td style="text-align: right;">6,531</td></tr> <tr><td>Hidalgo</td><td style="text-align: right;">9,873</td><td style="text-align: right;">2,329</td></tr> <tr><td>Jalisco</td><td style="text-align: right;">35,690</td><td style="text-align: right;">10,427</td></tr> <tr><td>México</td><td style="text-align: right;">17,219</td><td style="text-align: right;">6,039</td></tr> <tr><td>Michoacán</td><td style="text-align: right;">40,048</td><td style="text-align: right;">10,698</td></tr> <tr><td>Morelos</td><td style="text-align: right;">7,257</td><td style="text-align: right;">1,650</td></tr> <tr><td>Nayarit</td><td style="text-align: right;">5,643</td><td style="text-align: right;">1,553</td></tr> <tr><td>Nuevo León</td><td style="text-align: right;">9,600</td><td style="text-align: right;">2,509</td></tr> <tr><td>Oaxaca</td><td style="text-align: right;">22,356</td><td style="text-align: right;">5,460</td></tr> <tr><td>Puebla</td><td style="text-align: right;">22,836</td><td style="text-align: right;">4,968</td></tr> <tr><td>Querétaro</td><td style="text-align: right;">4,029</td><td style="text-align: right;">947</td></tr> <tr><td>Quintana Roo</td><td style="text-align: right;">286</td><td style="text-align: right;">67</td></tr> <tr><td>San Luis Potosí</td><td style="text-align: right;">14,669</td><td style="text-align: right;">3,363</td></tr> <tr><td>Sinaloa</td><td style="text-align: right;">7,052</td><td style="text-align: right;">1,809</td></tr> <tr><td>Sonora</td><td style="text-align: right;">5,060</td><td style="text-align: right;">1,329</td></tr> <tr><td>Tabasco</td><td style="text-align: right;">1,614</td><td style="text-align: right;">476</td></tr> <tr><td>Tamaulipas</td><td style="text-align: right;">12,230</td><td style="text-align: right;">2,960</td></tr> <tr><td>Tlaxcala</td><td style="text-align: right;">2,483</td><td style="text-align: right;">521</td></tr> <tr><td>Veracruz</td><td style="text-align: right;">17,883</td><td style="text-align: right;">4,517</td></tr> <tr><td>Yucatán</td><td style="text-align: right;">1,564</td><td style="text-align: right;">451</td></tr> <tr><td>Zacatecas</td><td style="text-align: right;">14,607</td><td style="text-align: right;">3,695</td></tr> <tr> <td style="text-align: center;">Total</td> <td style="text-align: right;">387,197</td> <td style="text-align: right;">102,105</td> </tr> </tbody> </table> <p>Nota: La información presentada corresponde a los trámites procesados, que son los que se encuentran incorporados a la base de datos del SIIRFE.</p> <p>Además, en el trimestre, se dio continuidad a la Estrategia integral de difusión, vinculación y comunicación 2016-2017, realizando las siguientes acciones:</p> <p>Transmisión de videos con SABEResPODER</p> <ul style="list-style-type: none"> • Con el apoyo de la organización SABEResPODER se transmitieron spots y videos en las pantallas de las salas de espera al interior de los consulados de México en EUA: 	Entidad	Trámites en el Extranjero	CPVE Activadas	Aguascalientes	3,387	745	Baja California	4,855	1,399	Baja California Sur	243	61	Campeche	613	147	Coahuila	6,381	2,443	Colima	2,494	657	Chiapas	6,336	1,605	Chihuahua	11,002	2,891	Ciudad de México	31,152	9,303	Durango	11,274	2,818	Guanajuato	30,687	7,737	Guerrero	26,774	6,531	Hidalgo	9,873	2,329	Jalisco	35,690	10,427	México	17,219	6,039	Michoacán	40,048	10,698	Morelos	7,257	1,650	Nayarit	5,643	1,553	Nuevo León	9,600	2,509	Oaxaca	22,356	5,460	Puebla	22,836	4,968	Querétaro	4,029	947	Quintana Roo	286	67	San Luis Potosí	14,669	3,363	Sinaloa	7,052	1,809	Sonora	5,060	1,329	Tabasco	1,614	476	Tamaulipas	12,230	2,960	Tlaxcala	2,483	521	Veracruz	17,883	4,517	Yucatán	1,564	451	Zacatecas	14,607	3,695	Total	387,197	102,105
Entidad	Trámites en el Extranjero	CPVE Activadas																																																																																																					
Aguascalientes	3,387	745																																																																																																					
Baja California	4,855	1,399																																																																																																					
Baja California Sur	243	61																																																																																																					
Campeche	613	147																																																																																																					
Coahuila	6,381	2,443																																																																																																					
Colima	2,494	657																																																																																																					
Chiapas	6,336	1,605																																																																																																					
Chihuahua	11,002	2,891																																																																																																					
Ciudad de México	31,152	9,303																																																																																																					
Durango	11,274	2,818																																																																																																					
Guanajuato	30,687	7,737																																																																																																					
Guerrero	26,774	6,531																																																																																																					
Hidalgo	9,873	2,329																																																																																																					
Jalisco	35,690	10,427																																																																																																					
México	17,219	6,039																																																																																																					
Michoacán	40,048	10,698																																																																																																					
Morelos	7,257	1,650																																																																																																					
Nayarit	5,643	1,553																																																																																																					
Nuevo León	9,600	2,509																																																																																																					
Oaxaca	22,356	5,460																																																																																																					
Puebla	22,836	4,968																																																																																																					
Querétaro	4,029	947																																																																																																					
Quintana Roo	286	67																																																																																																					
San Luis Potosí	14,669	3,363																																																																																																					
Sinaloa	7,052	1,809																																																																																																					
Sonora	5,060	1,329																																																																																																					
Tabasco	1,614	476																																																																																																					
Tamaulipas	12,230	2,960																																																																																																					
Tlaxcala	2,483	521																																																																																																					
Veracruz	17,883	4,517																																																																																																					
Yucatán	1,564	451																																																																																																					
Zacatecas	14,607	3,695																																																																																																					
Total	387,197	102,105																																																																																																					

Actividades																																				
Denominación	Descripción de lo realizado																																			
	<table border="1"> <thead> <tr> <th>Video</th> <th>TIP´S</th> <th>Activate</th> <th>Mensaje INE</th> <th>Total</th> </tr> </thead> <tbody> <tr> <td>Abril</td> <td></td> <td>25,367</td> <td>19,752</td> <td>45,119</td> </tr> <tr> <td>Mayo</td> <td></td> <td>50,406</td> <td>48,412</td> <td>98,818</td> </tr> <tr> <td>Junio</td> <td>40,597</td> <td>5,178</td> <td>46,907</td> <td>92,682</td> </tr> <tr> <td>Total</td> <td>40,597</td> <td>80,951</td> <td>115,071</td> <td>236,619</td> </tr> </tbody> </table> <p>Estudios de opinión</p> <p>Con la participación los representantes de SABEResPODER se realizaron 2,080 estudios de opinión en los siguientes Consulados, cuyo enfoque principal es conocer.</p> <ul style="list-style-type: none"> • <i>Perfil del ciudadano que radica en EUA</i> • <i>Interés de obtener su CPVE</i> • <i>El derecho a votar desde EUA</i> <p>Mensajes SMS</p> <table border="1"> <thead> <tr> <th>Mensajes SMS</th> <th>Enviados</th> </tr> </thead> <tbody> <tr> <td>Abril</td> <td>199,279</td> </tr> <tr> <td>Febrero</td> <td>500,994</td> </tr> <tr> <td>Marzo</td> <td>260,000</td> </tr> <tr> <td>Total</td> <td>960,273</td> </tr> </tbody> </table>	Video	TIP´S	Activate	Mensaje INE	Total	Abril		25,367	19,752	45,119	Mayo		50,406	48,412	98,818	Junio	40,597	5,178	46,907	92,682	Total	40,597	80,951	115,071	236,619	Mensajes SMS	Enviados	Abril	199,279	Febrero	500,994	Marzo	260,000	Total	960,273
Video	TIP´S	Activate	Mensaje INE	Total																																
Abril		25,367	19,752	45,119																																
Mayo		50,406	48,412	98,818																																
Junio	40,597	5,178	46,907	92,682																																
Total	40,597	80,951	115,071	236,619																																
Mensajes SMS	Enviados																																			
Abril	199,279																																			
Febrero	500,994																																			
Marzo	260,000																																			
Total	960,273																																			
Campañas de Actualización al Padrón Electoral	<p>Campaña de Actualización Permanente 2016-2017</p> <p>La Dirección Ejecutiva del Registro Federal de Electores, a partir del 16 de diciembre de 2016 y hasta el 31 de agosto de 2017, desarrolla la Campaña de Actualización Permanente (CAP), cuyo objetivo es ofrecer a los ciudadanos el servicio registral electoral, para obtener su Credencial para Votar, inscribirse al Padrón Electoral, notificar cambio de domicilio, corregir datos o reponer su Credencial por deterioro, robo o extravío.</p> <p>Al 30 de junio, estuvieron en operación un total de 899 Módulos de Atención Ciudadana, con 2,516 estaciones de trabajo, así como 198 dobles turnos, mismos que se desagregan de la siguiente forma:</p> <table border="1"> <thead> <tr> <th>Infraestructura</th> <th>Módulos</th> <th>Estaciones de Trabajo</th> <th>Doble turno</th> </tr> </thead> <tbody> <tr> <td>Fijos</td> <td>527</td> <td>1,823</td> <td>198</td> </tr> <tr> <td>Semifijos</td> <td>111</td> <td>217</td> <td>0</td> </tr> <tr> <td>Móviles</td> <td>261</td> <td>476</td> <td>0</td> </tr> <tr> <td>Total</td> <td>899</td> <td>2,516</td> <td>198</td> </tr> </tbody> </table>	Infraestructura	Módulos	Estaciones de Trabajo	Doble turno	Fijos	527	1,823	198	Semifijos	111	217	0	Móviles	261	476	0	Total	899	2,516	198															
Infraestructura	Módulos	Estaciones de Trabajo	Doble turno																																	
Fijos	527	1,823	198																																	
Semifijos	111	217	0																																	
Móviles	261	476	0																																	
Total	899	2,516	198																																	

Actividades																																					
Denominación	Descripción de lo realizado																																				
	<p>En la siguiente tabla se presentan los trámites exitosos registrados en el Centro de Cómputo y Resguardo Documental (CECYRD):</p> <p style="text-align: center;">CAP 2016 - 2017 Solicitud Individual de Inscripción o Actualización al Padrón Electoral y Recibo de la Credencial</p> <table border="1" style="margin-left: auto; margin-right: auto;"> <thead> <tr> <th></th> <th style="text-align: center;">Tipo de trámites ciudadanos</th> <th style="text-align: center;">Trámites exitosos acumulados del 16 de diciembre de 2016 al 30 de junio de 2017</th> </tr> </thead> <tbody> <tr> <td rowspan="2" style="text-align: center;">Trámites con impacto en la evolución del Padrón Electoral</td> <td style="text-align: center;">Inscripción al Padrón Electoral</td> <td style="text-align: right;">1,435,086</td> </tr> <tr> <td style="text-align: center;">Reincorporación</td> <td style="text-align: right;">893,534</td> </tr> <tr> <td></td> <td style="text-align: center;">Corrección de datos personales</td> <td style="text-align: right;">217,405</td> </tr> <tr> <td></td> <td style="text-align: center;">Cambios de domicilio</td> <td style="text-align: right;">2,114,942</td> </tr> <tr> <td></td> <td style="text-align: center;">Reposición de credencial</td> <td style="text-align: right;">2,390,930</td> </tr> <tr> <td></td> <td style="text-align: center;">Corrección de datos en dirección</td> <td style="text-align: right;">56,490</td> </tr> <tr> <td></td> <td style="text-align: center;">Remplazo</td> <td style="text-align: right;">28,133</td> </tr> <tr> <td></td> <td style="text-align: center;">Total</td> <td style="text-align: right;">7,136,520</td> </tr> </tbody> </table> <p>Es importante destacar que los trámites exitosos son todos aquellos que generan un impacto en el Padrón Electoral.</p> <p>Del total de trámites exitosos levantados durante la CAP 2016 – 2017, en la siguiente tabla se muestra el estatus de la Credencial:</p> <table border="1" style="margin-left: auto; margin-right: auto;"> <thead> <tr> <th style="text-align: center;">Estatus de la Credencial</th> <th style="text-align: center;">Del 16 de diciembre de 2016 al 30 de junio de 2017</th> </tr> </thead> <tbody> <tr> <td style="text-align: center;">Credenciales entregadas</td> <td style="text-align: right;">6,035,408</td> </tr> <tr> <td style="text-align: center;">Credenciales disponibles en MAC</td> <td style="text-align: right;">780,977</td> </tr> <tr> <td style="text-align: center;">Procesamiento y/o Distribución</td> <td style="text-align: right;">320,135</td> </tr> <tr> <td style="text-align: center;">Total</td> <td style="text-align: right;">7,136,520</td> </tr> </tbody> </table>		Tipo de trámites ciudadanos	Trámites exitosos acumulados del 16 de diciembre de 2016 al 30 de junio de 2017	Trámites con impacto en la evolución del Padrón Electoral	Inscripción al Padrón Electoral	1,435,086	Reincorporación	893,534		Corrección de datos personales	217,405		Cambios de domicilio	2,114,942		Reposición de credencial	2,390,930		Corrección de datos en dirección	56,490		Remplazo	28,133		Total	7,136,520	Estatus de la Credencial	Del 16 de diciembre de 2016 al 30 de junio de 2017	Credenciales entregadas	6,035,408	Credenciales disponibles en MAC	780,977	Procesamiento y/o Distribución	320,135	Total	7,136,520
	Tipo de trámites ciudadanos	Trámites exitosos acumulados del 16 de diciembre de 2016 al 30 de junio de 2017																																			
Trámites con impacto en la evolución del Padrón Electoral	Inscripción al Padrón Electoral	1,435,086																																			
	Reincorporación	893,534																																			
	Corrección de datos personales	217,405																																			
	Cambios de domicilio	2,114,942																																			
	Reposición de credencial	2,390,930																																			
	Corrección de datos en dirección	56,490																																			
	Remplazo	28,133																																			
	Total	7,136,520																																			
Estatus de la Credencial	Del 16 de diciembre de 2016 al 30 de junio de 2017																																				
Credenciales entregadas	6,035,408																																				
Credenciales disponibles en MAC	780,977																																				
Procesamiento y/o Distribución	320,135																																				
Total	7,136,520																																				

Actividades	
Denominación	Descripción de lo realizado
Verificación Nacional Muestral	<p>La Comisión Nacional de Vigilancia y la Dirección Ejecutiva del Registro Federal de Electores llevaron a cabo los trabajos de Verificación Nacional Muestral (VNM) 2017, a través de dos encuestas: la de Cobertura y la de Actualización.</p> <p>El objetivo de la VNM17 fue el de ofrecer indicadores sobre la situación que guarda el Padrón Electoral, la Lista Nominal de Electores y la tenencia de Credencial para Votar previo al Proceso Electoral Federal 2017-2018.</p> <p>Con los resultados se obtendrían elementos objetivos para la planeación de los programas de credencialización y de depuración en materia del registro electoral.</p> <p>En cumplimiento al calendario de actividades, a finales de 2016, la Comisión Nacional de Vigilancia aprobó el procedimiento operativo y el diseño de los cuestionarios. Posteriormente, se realizó la selección de las muestras y se implementó el operativo de campo.</p> <p>La aplicación de las entrevistas, se llevaron a cabo en dos periodos: la Encuesta de Actualización, del 4 al 15 de marzo y la Encuesta de Cobertura, del 4 al 15 de abril de 2017.</p> <p>Es importante destacar que uno de los temas al cual se dio seguimiento en la VNM17, es el correspondiente a la opinión de los ciudadanos sobre el servicio recibido en los módulos. Para tal efecto, se consideró a los ciudadanos que realizaron una solicitud de credencial entre el 1º de agosto de 2016 y el 31 de enero de 2017.</p> <p>Para calcular los indicadores se hizo la equivalencia de su definición con la información obtenida en los cuestionarios.</p> <p>Los resultados se desagregaron en tres ámbitos geográficos: nacional, tipo de sección (urbana y no urbana) y entidad federativa, los cuales se proporcionaron a los representantes de los partidos políticos acreditados ante la Comisión Nacional de Vigilancia, el 31 de mayo de 2017.</p> <p>Dichos resultados se presentan a continuación de manera sintetizada, a nivel nacional:</p>

Actividades																																																																																																											
Denominación	Descripción de lo realizado																																																																																																										
	<p style="text-align: center;">Encuesta de Cobertura. Resultados Nacionales</p> <p style="text-align: center;">Empadronamiento y credencialización, 2017</p> <table border="1" style="margin-left: auto; margin-right: auto;"> <thead> <tr> <th style="text-align: center;">Indicador</th> <th style="text-align: center;">Estimación del indicador %</th> </tr> </thead> <tbody> <tr><td>Empadronados</td><td style="text-align: right;">97.14</td></tr> <tr><td>Empadronados en el estado</td><td style="text-align: right;">94.56</td></tr> <tr><td>Empadronados en la sección</td><td style="text-align: right;">81.47</td></tr> <tr><td>Credencializados</td><td style="text-align: right;">94.07</td></tr> <tr><td>Credencializados en el estado</td><td style="text-align: right;">91.54</td></tr> <tr><td>Credencializados en la sección</td><td style="text-align: right;">81.07</td></tr> <tr><td>Demanda Potencial de Solicitudes de Credencial</td><td style="text-align: right;">26.52</td></tr> <tr><td>Demanda Potencial por Pérdida de Vigencia de la Credencial ^{2/}</td><td style="text-align: right;">0.62</td></tr> <tr><td>Ciudadanos que hace un año vivían en el domicilio de residencia actual</td><td style="text-align: right;">92.19</td></tr> </tbody> </table> <p style="text-align: center; font-size: small;"> ^{2/} El resultado obtenido para este indicador debe considerarse como su valor mínimo, ya que de una parte de los ciudadanos en muestra no se pudo especificar si su credencial había perdido vigencia. </p> <p style="text-align: center;">Encuesta de Actualización. Resultados Nacionales</p> <p style="text-align: center;">Ciudadanos en Lista Nominal</p> <table border="1" style="margin-left: auto; margin-right: auto; width: 60%;"> <caption style="text-align: center; font-size: x-small;">Situación de residencia y causa de no residencia en el domicilio de registro de los ciudadanos inscritos en la Lista Nominal, 2017</caption> <thead> <tr> <th style="text-align: center;">Indicador</th> <th style="text-align: center;">Estimación del indicador %</th> </tr> </thead> <tbody> <tr><td>Residentes en la sección de registro</td><td style="text-align: right;">85.66</td></tr> <tr><td>Residentes en el domicilio de registro</td><td style="text-align: right;">78.01</td></tr> <tr><td colspan="2">Causas de no residencia en el domicilio del registro electoral:</td></tr> <tr><td>Cambio de domicilio no reportado</td><td style="text-align: right;">16.83</td></tr> <tr><td>Al mismo municipio</td><td style="text-align: right;">6.61</td></tr> <tr><td>A otro municipio dentro del mismo estado</td><td style="text-align: right;">2.75</td></tr> <tr><td>A otro estado</td><td style="text-align: right;">1.76</td></tr> <tr><td>A otro país</td><td style="text-align: right;">1.26</td></tr> <tr><td>Destino del cambio no especificado</td><td style="text-align: right;">4.45</td></tr> <tr><td>Fallecidos con registro electoral</td><td style="text-align: right;">0.74</td></tr> <tr><td>Reconocidos que no han vivido en el domicilio</td><td style="text-align: right;">0.38</td></tr> <tr><td>Suspendidos de derechos políticos</td><td style="text-align: right;">0.02</td></tr> <tr><td>Residentes con domicilio mal ubicado</td><td style="text-align: right;">1.13</td></tr> <tr><td>Otra causa de no residencia en el domicilio de registro</td><td style="text-align: right;">0.23</td></tr> <tr><td>Causa de no residencia no especificada</td><td style="text-align: right;">1.67</td></tr> <tr><td>Error en la sección del registro electoral</td><td style="text-align: right;">1.62</td></tr> <tr><td>Ciudadanos no reconocidos con registro electoral</td><td style="text-align: right;">2.15</td></tr> <tr><td>Ciudadanos no reconocidos y el domicilio es vivienda habitada</td><td style="text-align: right;">1.36</td></tr> <tr><td>Ciudadanos no reconocidos y el domicilio es predio no habitado</td><td style="text-align: right;">0.40</td></tr> <tr><td>Domicilios no localizados de los ciudadanos con registro electoral</td><td style="text-align: right;">0.41</td></tr> </tbody> </table> <table border="1" style="margin-left: auto; margin-right: auto; width: 60%;"> <caption style="text-align: center; font-size: x-small;">Residentes habituales inscritos en la Lista Nominal ausentes al momento de la entrevista según causa y tiempo de ausencia, y lugar en el que se encontraban, 2017</caption> <thead> <tr> <th style="text-align: center;">Indicador</th> <th style="text-align: center;">Estimación del indicador %</th> </tr> </thead> <tbody> <tr><td>Residentes habituales ausentes al momento de la entrevista</td><td style="text-align: right;">30.07</td></tr> <tr><td colspan="2">Causas de ausencia:</td></tr> <tr><td>Estaba trabajando</td><td style="text-align: right;">23.68</td></tr> <tr><td>Estaba estudiando</td><td style="text-align: right;">1.90</td></tr> <tr><td>Estaba enfermo u hospitalizado</td><td style="text-align: right;">0.91</td></tr> <tr><td>Estaba de viaje, vacaciones, paseo o asunto personal</td><td style="text-align: right;">3.32</td></tr> <tr><td>Otra causa</td><td style="text-align: right;">0.12</td></tr> <tr><td>No sabe</td><td style="text-align: right;">0.14</td></tr> <tr><td colspan="2">Tiempo de ausencia:</td></tr> <tr><td>Regresa diario</td><td style="text-align: right;">16.36</td></tr> <tr><td>De un día a un mes</td><td style="text-align: right;">7.99</td></tr> <tr><td>De uno a seis meses</td><td style="text-align: right;">3.05</td></tr> <tr><td>Más de seis meses y menos de un año</td><td style="text-align: right;">0.14</td></tr> <tr><td>Un año o más</td><td style="text-align: right;">0.41</td></tr> <tr><td>Tiempo de ausencia no especificado</td><td style="text-align: right;">2.12</td></tr> <tr><td colspan="2">Lugar en el que estudian o trabajan los ciudadanos ausentes:</td></tr> <tr><td>Mismo municipio</td><td style="text-align: right;">12.44</td></tr> <tr><td>Otro municipio de la entidad</td><td style="text-align: right;">7.43</td></tr> <tr><td>Otra entidad</td><td style="text-align: right;">4.10</td></tr> <tr><td>Fuera del país</td><td style="text-align: right;">0.78</td></tr> <tr><td>No especificó lugar</td><td style="text-align: right;">0.04</td></tr> </tbody> </table>	Indicador	Estimación del indicador %	Empadronados	97.14	Empadronados en el estado	94.56	Empadronados en la sección	81.47	Credencializados	94.07	Credencializados en el estado	91.54	Credencializados en la sección	81.07	Demanda Potencial de Solicitudes de Credencial	26.52	Demanda Potencial por Pérdida de Vigencia de la Credencial ^{2/}	0.62	Ciudadanos que hace un año vivían en el domicilio de residencia actual	92.19	Indicador	Estimación del indicador %	Residentes en la sección de registro	85.66	Residentes en el domicilio de registro	78.01	Causas de no residencia en el domicilio del registro electoral:		Cambio de domicilio no reportado	16.83	Al mismo municipio	6.61	A otro municipio dentro del mismo estado	2.75	A otro estado	1.76	A otro país	1.26	Destino del cambio no especificado	4.45	Fallecidos con registro electoral	0.74	Reconocidos que no han vivido en el domicilio	0.38	Suspendidos de derechos políticos	0.02	Residentes con domicilio mal ubicado	1.13	Otra causa de no residencia en el domicilio de registro	0.23	Causa de no residencia no especificada	1.67	Error en la sección del registro electoral	1.62	Ciudadanos no reconocidos con registro electoral	2.15	Ciudadanos no reconocidos y el domicilio es vivienda habitada	1.36	Ciudadanos no reconocidos y el domicilio es predio no habitado	0.40	Domicilios no localizados de los ciudadanos con registro electoral	0.41	Indicador	Estimación del indicador %	Residentes habituales ausentes al momento de la entrevista	30.07	Causas de ausencia:		Estaba trabajando	23.68	Estaba estudiando	1.90	Estaba enfermo u hospitalizado	0.91	Estaba de viaje, vacaciones, paseo o asunto personal	3.32	Otra causa	0.12	No sabe	0.14	Tiempo de ausencia:		Regresa diario	16.36	De un día a un mes	7.99	De uno a seis meses	3.05	Más de seis meses y menos de un año	0.14	Un año o más	0.41	Tiempo de ausencia no especificado	2.12	Lugar en el que estudian o trabajan los ciudadanos ausentes:		Mismo municipio	12.44	Otro municipio de la entidad	7.43	Otra entidad	4.10	Fuera del país	0.78	No especificó lugar	0.04
Indicador	Estimación del indicador %																																																																																																										
Empadronados	97.14																																																																																																										
Empadronados en el estado	94.56																																																																																																										
Empadronados en la sección	81.47																																																																																																										
Credencializados	94.07																																																																																																										
Credencializados en el estado	91.54																																																																																																										
Credencializados en la sección	81.07																																																																																																										
Demanda Potencial de Solicitudes de Credencial	26.52																																																																																																										
Demanda Potencial por Pérdida de Vigencia de la Credencial ^{2/}	0.62																																																																																																										
Ciudadanos que hace un año vivían en el domicilio de residencia actual	92.19																																																																																																										
Indicador	Estimación del indicador %																																																																																																										
Residentes en la sección de registro	85.66																																																																																																										
Residentes en el domicilio de registro	78.01																																																																																																										
Causas de no residencia en el domicilio del registro electoral:																																																																																																											
Cambio de domicilio no reportado	16.83																																																																																																										
Al mismo municipio	6.61																																																																																																										
A otro municipio dentro del mismo estado	2.75																																																																																																										
A otro estado	1.76																																																																																																										
A otro país	1.26																																																																																																										
Destino del cambio no especificado	4.45																																																																																																										
Fallecidos con registro electoral	0.74																																																																																																										
Reconocidos que no han vivido en el domicilio	0.38																																																																																																										
Suspendidos de derechos políticos	0.02																																																																																																										
Residentes con domicilio mal ubicado	1.13																																																																																																										
Otra causa de no residencia en el domicilio de registro	0.23																																																																																																										
Causa de no residencia no especificada	1.67																																																																																																										
Error en la sección del registro electoral	1.62																																																																																																										
Ciudadanos no reconocidos con registro electoral	2.15																																																																																																										
Ciudadanos no reconocidos y el domicilio es vivienda habitada	1.36																																																																																																										
Ciudadanos no reconocidos y el domicilio es predio no habitado	0.40																																																																																																										
Domicilios no localizados de los ciudadanos con registro electoral	0.41																																																																																																										
Indicador	Estimación del indicador %																																																																																																										
Residentes habituales ausentes al momento de la entrevista	30.07																																																																																																										
Causas de ausencia:																																																																																																											
Estaba trabajando	23.68																																																																																																										
Estaba estudiando	1.90																																																																																																										
Estaba enfermo u hospitalizado	0.91																																																																																																										
Estaba de viaje, vacaciones, paseo o asunto personal	3.32																																																																																																										
Otra causa	0.12																																																																																																										
No sabe	0.14																																																																																																										
Tiempo de ausencia:																																																																																																											
Regresa diario	16.36																																																																																																										
De un día a un mes	7.99																																																																																																										
De uno a seis meses	3.05																																																																																																										
Más de seis meses y menos de un año	0.14																																																																																																										
Un año o más	0.41																																																																																																										
Tiempo de ausencia no especificado	2.12																																																																																																										
Lugar en el que estudian o trabajan los ciudadanos ausentes:																																																																																																											
Mismo municipio	12.44																																																																																																										
Otro municipio de la entidad	7.43																																																																																																										
Otra entidad	4.10																																																																																																										
Fuera del país	0.78																																																																																																										
No especificó lugar	0.04																																																																																																										

Actividades																																																																																							
Denominación	Descripción de lo realizado																																																																																						
	<p style="text-align: center;">Ciudadanos en Padrón Electoral</p> <table border="1" style="width: 100%;"> <caption>Situación de residencia y causa de no residencia en el domicilio de registro de los ciudadanos inscritos en el Padrón Electoral, 2017</caption> <thead> <tr> <th>Indicador</th> <th>Estimación del indicador %</th> </tr> </thead> <tbody> <tr><td>Residentes en la sección de registro</td><td>85.68</td></tr> <tr><td>Residentes en el domicilio de registro</td><td>79.07</td></tr> <tr><td colspan="2">Causas de no residencia en el domicilio del registro electoral:</td></tr> <tr><td>Cambio de domicilio no reportado</td><td>16.77</td></tr> <tr><td>Al mismo municipio</td><td>6.58</td></tr> <tr><td>A otro municipio dentro del mismo estado</td><td>2.74</td></tr> <tr><td>A otro estado</td><td>1.76</td></tr> <tr><td>A otro país</td><td>1.27</td></tr> <tr><td>Destino del cambio no especificado</td><td>4.42</td></tr> <tr><td>Fallecidos con registro electoral</td><td>0.73</td></tr> <tr><td>Reconocidos que no han vivido en el domicilio</td><td>0.38</td></tr> <tr><td>Suspendidos de derechos políticos</td><td>0.02</td></tr> <tr><td>Residentes con domicilio mal ubicado</td><td>1.13</td></tr> <tr><td>Otra causa de no residencia en el domicilio de registro</td><td>0.23</td></tr> <tr><td>Causa de no residencia no especificada</td><td>1.66</td></tr> <tr><td>Error en la sección del registro electoral</td><td>1.62</td></tr> <tr><td>Ciudadanos no reconocidos con registro electoral</td><td>2.14</td></tr> <tr><td>Ciudadanos no reconocidos y al domicilio es vivienda habitada</td><td>1.36</td></tr> <tr><td>Ciudadanos no reconocidos y al domicilio es predio no habitado</td><td>0.40</td></tr> <tr><td>Domicilios no localizados de los ciudadanos con registro electoral</td><td>0.41</td></tr> </tbody> </table> <table border="1" style="width: 100%;"> <caption>Residentes habituales inscritos en el Padrón Electoral ausentes al momento de la entrevista según causa y tiempo de ausencia, y lugar en el que se encontraban, 2017</caption> <thead> <tr> <th>Indicador</th> <th>Estimación del indicador %</th> </tr> </thead> <tbody> <tr><td>Residentes habituales ausentes al momento de la entrevista</td><td>30.10</td></tr> <tr><td colspan="2">Causas de ausencia:</td></tr> <tr><td>Estaba trabajando</td><td>23.70</td></tr> <tr><td>Estaba estudiando</td><td>1.93</td></tr> <tr><td>Estaba enfermo u hospitalizado</td><td>0.91</td></tr> <tr><td>Estaba de viaje, vacaciones, paseo o asunto personal</td><td>3.31</td></tr> <tr><td>Otra causa</td><td>0.12</td></tr> <tr><td>No se especificó la causa</td><td>0.14</td></tr> <tr><td colspan="2">Tiempo de ausencia:</td></tr> <tr><td>Regresa diario</td><td>16.38</td></tr> <tr><td>De un día a un mes</td><td>7.99</td></tr> <tr><td>De uno a seis meses</td><td>3.07</td></tr> <tr><td>Más de seis meses y menos de un año</td><td>0.14</td></tr> <tr><td>Un año o más</td><td>0.41</td></tr> <tr><td>Tiempo de ausencia no especificado</td><td>2.12</td></tr> <tr><td colspan="2">Lugar en el que estudian o trabajan los ciudadanos ausentes:</td></tr> <tr><td>Mismo municipio</td><td>12.45</td></tr> <tr><td>Otro municipio de la entidad</td><td>7.44</td></tr> <tr><td>Otra entidad</td><td>4.12</td></tr> <tr><td>Fuera del país</td><td>0.78</td></tr> <tr><td>No especificó lugar</td><td>0.04</td></tr> </tbody> </table>	Indicador	Estimación del indicador %	Residentes en la sección de registro	85.68	Residentes en el domicilio de registro	79.07	Causas de no residencia en el domicilio del registro electoral:		Cambio de domicilio no reportado	16.77	Al mismo municipio	6.58	A otro municipio dentro del mismo estado	2.74	A otro estado	1.76	A otro país	1.27	Destino del cambio no especificado	4.42	Fallecidos con registro electoral	0.73	Reconocidos que no han vivido en el domicilio	0.38	Suspendidos de derechos políticos	0.02	Residentes con domicilio mal ubicado	1.13	Otra causa de no residencia en el domicilio de registro	0.23	Causa de no residencia no especificada	1.66	Error en la sección del registro electoral	1.62	Ciudadanos no reconocidos con registro electoral	2.14	Ciudadanos no reconocidos y al domicilio es vivienda habitada	1.36	Ciudadanos no reconocidos y al domicilio es predio no habitado	0.40	Domicilios no localizados de los ciudadanos con registro electoral	0.41	Indicador	Estimación del indicador %	Residentes habituales ausentes al momento de la entrevista	30.10	Causas de ausencia:		Estaba trabajando	23.70	Estaba estudiando	1.93	Estaba enfermo u hospitalizado	0.91	Estaba de viaje, vacaciones, paseo o asunto personal	3.31	Otra causa	0.12	No se especificó la causa	0.14	Tiempo de ausencia:		Regresa diario	16.38	De un día a un mes	7.99	De uno a seis meses	3.07	Más de seis meses y menos de un año	0.14	Un año o más	0.41	Tiempo de ausencia no especificado	2.12	Lugar en el que estudian o trabajan los ciudadanos ausentes:		Mismo municipio	12.45	Otro municipio de la entidad	7.44	Otra entidad	4.12	Fuera del país	0.78	No especificó lugar	0.04
Indicador	Estimación del indicador %																																																																																						
Residentes en la sección de registro	85.68																																																																																						
Residentes en el domicilio de registro	79.07																																																																																						
Causas de no residencia en el domicilio del registro electoral:																																																																																							
Cambio de domicilio no reportado	16.77																																																																																						
Al mismo municipio	6.58																																																																																						
A otro municipio dentro del mismo estado	2.74																																																																																						
A otro estado	1.76																																																																																						
A otro país	1.27																																																																																						
Destino del cambio no especificado	4.42																																																																																						
Fallecidos con registro electoral	0.73																																																																																						
Reconocidos que no han vivido en el domicilio	0.38																																																																																						
Suspendidos de derechos políticos	0.02																																																																																						
Residentes con domicilio mal ubicado	1.13																																																																																						
Otra causa de no residencia en el domicilio de registro	0.23																																																																																						
Causa de no residencia no especificada	1.66																																																																																						
Error en la sección del registro electoral	1.62																																																																																						
Ciudadanos no reconocidos con registro electoral	2.14																																																																																						
Ciudadanos no reconocidos y al domicilio es vivienda habitada	1.36																																																																																						
Ciudadanos no reconocidos y al domicilio es predio no habitado	0.40																																																																																						
Domicilios no localizados de los ciudadanos con registro electoral	0.41																																																																																						
Indicador	Estimación del indicador %																																																																																						
Residentes habituales ausentes al momento de la entrevista	30.10																																																																																						
Causas de ausencia:																																																																																							
Estaba trabajando	23.70																																																																																						
Estaba estudiando	1.93																																																																																						
Estaba enfermo u hospitalizado	0.91																																																																																						
Estaba de viaje, vacaciones, paseo o asunto personal	3.31																																																																																						
Otra causa	0.12																																																																																						
No se especificó la causa	0.14																																																																																						
Tiempo de ausencia:																																																																																							
Regresa diario	16.38																																																																																						
De un día a un mes	7.99																																																																																						
De uno a seis meses	3.07																																																																																						
Más de seis meses y menos de un año	0.14																																																																																						
Un año o más	0.41																																																																																						
Tiempo de ausencia no especificado	2.12																																																																																						
Lugar en el que estudian o trabajan los ciudadanos ausentes:																																																																																							
Mismo municipio	12.45																																																																																						
Otro municipio de la entidad	7.44																																																																																						
Otra entidad	4.12																																																																																						
Fuera del país	0.78																																																																																						
No especificó lugar	0.04																																																																																						
Instancias Administrativas	<p>Del 1 abril al 30 de junio de 2017, la DERFE recibió 116 Solicitudes de Expedición de Credencial para Votar y cinco Solicitudes de Rectificación a la Lista Nominal de Electores para la emisión de las Opiniones Técnicas Normativas respectivas.</p> <p>Asimismo, la DERFE tuvo conocimiento de la emisión de 39 Sentencias emitidas por el Tribunal Electoral del Poder Judicial de la Federación, que recayeron en la presentación de 39 Demandas de Juicio para la Protección de los Derechos Político-Electorales.</p> <p>En las tablas que se muestran a continuación, se detallan las Instancias Administrativas y las Sentencias emitidas por el Tribunal Electoral del Poder Judicial de la Federación respecto de las Demandas de Juicio para la Protección de los Derechos Político-Electorales que fueron remitidas a la DERFE para su atención y seguimiento:</p>																																																																																						

Actividades			
Denominación	Descripción de lo realizado		
	Solicitudes de Expedición de Credencial para Votar	Solicitudes de Rectificación a la Lista Nominal de Electores	
	Procedentes	3	
	Improcedentes	1	
	Sobreseídas	0	
	En Trámite	1	
	Total	5	
	Sentencias recaídas a las Demandas de Juicio para la Protección de los Derechos Político Electorales del Ciudadano		
	Revoca	27	
	Confirma	8	
	Sobreseídas	4	
	En espera de resolución	0	
	Total	39	
	De esa forma, del 1 de enero al 30 de junio de 2017, se tiene un acumulado de:		
	Solicitudes de Expedición de Credencial para Votar	Solicitudes de Rectificación a la Lista Nominal de Electores	
	Procedentes	6	
	Improcedentes	4	
	Sobreseídas	0	
	En Trámite	1	
	Total	11	
	Sentencias recaídas a las Demandas de Juicio para la Protección de los Derechos Político Electorales del Ciudadano		
Revoca	44		
Confirma	12		
Sobreseídas	7		
En espera de resolución	0		
Total	63		
Supervisión y seguimiento a la instalación y funcionamiento de las Comisiones de Vigilancia	<p>En el trimestre, la Comisión Nacional de Vigilancia (CNV) sesionó en tres ocasiones de manera ordinaria y cuatro de forma extraordinaria. En las siete sesiones, se adoptaron nueve acuerdos, de los cuales cinco fueron aprobados por unanimidad y cuatro por mayoría.</p> <p>Los órganos locales y distritales de vigilancia sesionaron en 1,174 ocasiones, de las que 924 fueron ordinarias y 250 extraordinarias, para analizar, entre otros puntos, lo concerniente a la actualización del Padrón Electoral, los programas de bajas por defunción, suspensión y pérdida de derechos políticos y el de duplicidad de registros. En esas</p>		

Actividades																																																															
Denominación	Descripción de lo realizado																																																														
	<p>sesiones se adoptaron 516 acuerdos, de los cuales 514 se aprobaron por unanimidad y dos por mayoría.</p> <p>La CNV, a efecto de ejercer sus atribuciones y funciones, cuenta con dos Grupos de Trabajo Permanentes y dos Temporales, cuyo propósito es el de proporcionar a este máximo órgano de vigilancia los elementos técnicos y operativos necesarios para la toma de sus acuerdos y resoluciones.</p> <p>En siguiente el cuadro se describe, de manera general, el estadístico con el número de reuniones y solicitudes realizadas por los partidos políticos, de abril a junio de 2017.</p> <table border="1" style="width: 100%; border-collapse: collapse;"> <thead> <tr> <th rowspan="2" style="text-align: center;">Grupos de Trabajo Permanentes</th> <th colspan="3" style="text-align: center;">Sesiones</th> <th colspan="3" style="text-align: center;">Estatus de las solicitudes adoptadas</th> </tr> <tr> <th style="text-align: center;">Total</th> <th style="text-align: center;">Ord</th> <th style="text-align: center;">Ext</th> <th style="text-align: center;">Total</th> <th style="text-align: center;">Cumplidos</th> <th style="text-align: center;">En proceso</th> </tr> </thead> <tbody> <tr> <td>A) Procesos Tecnológicos</td> <td style="text-align: center;">10</td> <td style="text-align: center;">6</td> <td style="text-align: center;">4</td> <td style="text-align: center;">42</td> <td style="text-align: center;">36</td> <td style="text-align: center;">6</td> </tr> <tr> <td>B) Operación en Campo</td> <td style="text-align: center;">8</td> <td style="text-align: center;">6</td> <td style="text-align: center;">2</td> <td style="text-align: center;">25</td> <td style="text-align: center;">20</td> <td style="text-align: center;">5</td> </tr> <tr> <td style="text-align: right;">Subtotal</td> <td style="text-align: center;">18</td> <td style="text-align: center;">12</td> <td style="text-align: center;">6</td> <td style="text-align: center;">67</td> <td style="text-align: center;">56</td> <td style="text-align: center;">11</td> </tr> <tr> <th colspan="7" style="text-align: center;">Grupos de Trabajo Temporales</th> </tr> <tr> <td>A) Credencialización de los Mexicanos Residentes en el Extranjero</td> <td style="text-align: center;">6</td> <td style="text-align: center;">6</td> <td style="text-align: center;">0</td> <td style="text-align: center;">26</td> <td style="text-align: center;">24</td> <td style="text-align: center;">2</td> </tr> <tr> <td style="text-align: right;">Subtotal</td> <td style="text-align: center;">6</td> <td style="text-align: center;">6</td> <td style="text-align: center;">0</td> <td style="text-align: center;">26</td> <td style="text-align: center;">24</td> <td style="text-align: center;">2</td> </tr> <tr> <td style="text-align: right;">Total</td> <td style="text-align: center;">24</td> <td style="text-align: center;">18</td> <td style="text-align: center;">6</td> <td style="text-align: center;">93</td> <td style="text-align: center;">80</td> <td style="text-align: center;">13</td> </tr> </tbody> </table>	Grupos de Trabajo Permanentes	Sesiones			Estatus de las solicitudes adoptadas			Total	Ord	Ext	Total	Cumplidos	En proceso	A) Procesos Tecnológicos	10	6	4	42	36	6	B) Operación en Campo	8	6	2	25	20	5	Subtotal	18	12	6	67	56	11	Grupos de Trabajo Temporales							A) Credencialización de los Mexicanos Residentes en el Extranjero	6	6	0	26	24	2	Subtotal	6	6	0	26	24	2	Total	24	18	6	93	80	13
Grupos de Trabajo Permanentes	Sesiones			Estatus de las solicitudes adoptadas																																																											
	Total	Ord	Ext	Total	Cumplidos	En proceso																																																									
A) Procesos Tecnológicos	10	6	4	42	36	6																																																									
B) Operación en Campo	8	6	2	25	20	5																																																									
Subtotal	18	12	6	67	56	11																																																									
Grupos de Trabajo Temporales																																																															
A) Credencialización de los Mexicanos Residentes en el Extranjero	6	6	0	26	24	2																																																									
Subtotal	6	6	0	26	24	2																																																									
Total	24	18	6	93	80	13																																																									
<p>Destrucción del material de desecho derivado de la producción de Credenciales para Votar</p>	<p>El 26 de abril de 2017, se llevaron a cabo los eventos de verificación física y entrega-recepción del material de desperdicio generado durante la producción de la Credencial para Votar nacional y del extranjero, correspondientes a los meses de febrero y marzo de 2017, en las instalaciones del Centro de Producción de Credenciales (CPC), ubicado en Laguna de Mayrán No. 345 Col. Anáhuac, en la Ciudad de México, Delegación Miguel Hidalgo C.P. 11320.</p> <p style="text-align: center;">Material electoral nacional de desperdicio auditado consistió en lo siguiente:</p> <table border="1" style="width: 100%; border-collapse: collapse;"> <thead> <tr> <th style="text-align: center;">Apartado</th> <th style="text-align: center;">Mes</th> <th style="text-align: center;">Total de cajas</th> <th style="text-align: center;">Total de rollos</th> <th style="text-align: center;">Total peso (kgs.)</th> </tr> </thead> <tbody> <tr> <td>Hojas teslin de seguridad</td> <td rowspan="6" style="text-align: center;">Febrero y Marzo de 2017</td> <td style="text-align: center;">2</td> <td></td> <td style="text-align: center;">26,945</td> </tr> <tr> <td>Láminas con Teslin de Seguridad</td> <td style="text-align: center;">2</td> <td></td> <td style="text-align: center;">2,680</td> </tr> <tr> <td>Láminas Sobrantes (anverso/reverso)</td> <td style="text-align: center;">3</td> <td style="text-align: center;">20</td> <td style="text-align: center;">455,480</td> </tr> <tr> <td>Credenciales Rechazadas por Calidad</td> <td style="text-align: center;">7</td> <td></td> <td style="text-align: center;">141,185</td> </tr> <tr> <td>Credenciales Sin Impresión</td> <td style="text-align: center;">2</td> <td></td> <td style="text-align: center;">28,895</td> </tr> <tr> <td>Credenciales Pruebas de Impresión</td> <td style="text-align: center;">1</td> <td></td> <td style="text-align: center;">7,900</td> </tr> </tbody> </table>	Apartado	Mes	Total de cajas	Total de rollos	Total peso (kgs.)	Hojas teslin de seguridad	Febrero y Marzo de 2017	2		26,945	Láminas con Teslin de Seguridad	2		2,680	Láminas Sobrantes (anverso/reverso)	3	20	455,480	Credenciales Rechazadas por Calidad	7		141,185	Credenciales Sin Impresión	2		28,895	Credenciales Pruebas de Impresión	1		7,900																																
Apartado	Mes	Total de cajas	Total de rollos	Total peso (kgs.)																																																											
Hojas teslin de seguridad	Febrero y Marzo de 2017	2		26,945																																																											
Láminas con Teslin de Seguridad		2		2,680																																																											
Láminas Sobrantes (anverso/reverso)		3	20	455,480																																																											
Credenciales Rechazadas por Calidad		7		141,185																																																											
Credenciales Sin Impresión		2		28,895																																																											
Credenciales Pruebas de Impresión		1		7,900																																																											

Actividades					
Denominación	Descripción de lo realizado				
	Recorte		3	39,660	
	Esqueletos		163	3,214,200	
	Recorte Holograma (OVD)		4	45,460	
	Totales:		24	3,962,405	
Material electoral de desperdicio desde el extranjero auditado consistió en lo siguiente:					
Apartado	Mes	Total de cajas	Total de rollos	Total peso (kgs.)	
Hojas teslin de seguridad	Febrero y Marzo de 2017	2		1,655	
Láminas con Teslin de Seguridad		1		0,710	
Láminas Sobrantes (anverso/reverso)			2	44,215	
Credenciales Rechazadas por Calidad		2		6,910	
Credenciales Sin Impresión		2		5,980	
Credenciales Pruebas de Impresión		1		3,555	
Recorte		2		4,550	
Esqueletos				6	116,410
Recorte Holograma (OVD)		2		3,000	
		Totales:		12	8
TOTAL GENERAL		36	191	4,149,390	
<p>Cabe señalar que el material de desperdicio generado en el proceso de producción de credenciales en los meses, febrero y marzo de 2017, así como el material de desperdicio de la Credencial para Votar desde el Extranjero, consistió en 36 cajas, 191 rollos con un peso de 4.149.390 kilogramos inhabilitado y empacado de conformidad a lo dispuesto en el procedimiento vigente para el “Registro, inhabilitado y Resguardo de Material de Desperdicio”.</p> <p>El mismo día 26 de abril, se llevó a cabo la Fase “A” que consistió en la recolección y traslado del material al Centro de Destrucción y Molienda (CDM) de la empresa Servicios de Ingeniería y Tecnología, S.A. de C.V. (SITEC), prestadora de “Servicio de recolección, manejo, destrucción mecánica y disposición final de desperdicio generado en la producción de la Credencial para Votar”, nacional y desde el extranjero, con domicilio en calle Oriente, Lote 30, Col. Parque Industrial Atitalaquia, Hidalgo.</p> <p>El 27 de abril de 2017, se dio inicio con el proceso de la Fase “B”, relacionada al Proceso de destrucción y molienda (mediante</p>					

Actividades											
Denominación	Descripción de lo realizado										
	<p>molinos). El volumen del material nacional y extranjero sometido para molienda fue de 4,149.390 kilogramos.</p> <p>La Fase “C”. Proceso de envasado, se realizó de manera simultánea a la “Fase B”, el 27 de abril de 2017, dicho material se trituró y, a su vez, se colocó en super sacos de 1 m3.</p> <p>Fase “D” Confinamiento. Proceso de preparación del terreno en donde se depositó el material electoral molido y destruido. Se realizó los días 10 al 16 de mayo de 2017 (5 días hábiles).</p> <p>Fase “E” Recolección y traslado del material electoral molido y destruido, desde el centro de destrucción y molienda hasta el sitio de encementado. Esta actividad se realizó el 17 de mayo de 2017, una vez finalizado el proceso de molienda y envasado, el material fue depositado en once y medio (11.5) super sacos de 1m3, mismos que fueron llevados en un tracto-camión con jaula al sitio donde se efectuaría el proceso de disposición final (encementado), con el fin de dar cumplimiento al programa de ejecución.</p> <p>La Fase “F”, se realizó el 18 de mayo del 2017, con el proceso de disposición final (encementado).</p> <p>La empresa S I T E C, elaboró el informe intitulado: “Reporte de Servicio No. 11 Destrucción y Disposición de Material de Desperdicio”, Contrato No. INE/SERV/067/2015 para la prestación del “Servicio de recolección, manejo, destrucción mecánica y disposición final de desperdicio generado en la producción de la credencial para votar” mismo que entregó al Instituto el 23 de mayo de 2017, a través del cual acredita la realización del servicio mencionado.</p> <p>Posteriormente, 28 de junio de 2017, se realizaron los eventos de verificación física y entrega-recepción del material de desperdicio generado durante la producción de la Credencial para Votar nacional y del extranjero, correspondientes a los meses de abril y mayo de 2017, en las instalaciones del Centro de Producción de Credenciales.</p> <p style="text-align: center;">Material electoral nacional de desperdicio auditado consistió en lo siguiente:</p> <table border="1" style="width: 100%; border-collapse: collapse;"> <thead> <tr> <th style="width: 30%;">Apartado</th> <th style="width: 10%;">Mes</th> <th style="width: 15%;">Total de cajas</th> <th style="width: 15%;">Total de rollos</th> <th style="width: 30%;">Total peso (kgs.)</th> </tr> </thead> <tbody> <tr> <td>Hojas teslin de seguridad</td> <td></td> <td style="text-align: center;">3</td> <td></td> <td style="text-align: center;">27,785</td> </tr> </tbody> </table>	Apartado	Mes	Total de cajas	Total de rollos	Total peso (kgs.)	Hojas teslin de seguridad		3		27,785
Apartado	Mes	Total de cajas	Total de rollos	Total peso (kgs.)							
Hojas teslin de seguridad		3		27,785							

Actividades					
Denominación	Descripción de lo realizado				
	Láminas Sobrantes (anverso y reverso)	Abril y Mayo de 2017	2	23	549,565
	Credenciales Rechazadas por calidad		7		147,495
	Credenciales sin impresión		2		32,145
	Recorte		2		15,280
	Esqueletos			170	3.329,080
	Recorte Holograma (OVD)		4		38,365
	Totales:		20	193	4.139,715
Material electoral de desperdicio desde el extranjero auditado consistió en lo siguiente:					
	Apartado	Mes	Total de cajas	Total de rollos	Total peso (kgs.)
	Hojas teslin de seguridad	Abril y Mayo de 2017	2		1,800
	Láminas Sobrantes (anverso y reverso)			2	49,145
	Credenciales Rechazadas por calidad		2		4,365
	Credenciales sin impresión		2		5,900
	Recorte		2		6,175
	Esqueletos			6	145,920
	Recorte Holograma (OVD)		2		3,150
	Totales:		10	8	216,455
	TOTAL GENERAL		30	201	4.356,170
<p>El material de desperdicio generado en el proceso de producción de credenciales en los meses, abril y mayo de 2017, así como el material de desperdicio de la Credencial para Votar desde el Extranjero, consistió en 30 cajas, 201 rollos con un peso de 4.356,170 kilogramos inhabilitado y empacado de conformidad a lo dispuesto en el procedimiento vigente para el "Registro, inhabilitado y Resguardo de Material de Desperdicio".</p> <p>Los eventos se realizaron en presencia de los representantes de los partidos políticos acreditados ante la CNV.</p> <p>El mismo 28 de junio, se llevó a cabo la <i>Fase "A"</i> que consistió en la recolección y traslado del material al Centro de Destrucción y Molienda (CDM) de la empresa Servicios de Ingeniería y Tecnología, S.A. de C.V. (SITEC).</p> <p>El 29 de junio, se dio inicio con el proceso de la <i>Fase "B"</i>, relacionada al Proceso de destrucción y molienda (mediante molinos), El volumen del material nacional y extranjero sometido para molienda es de 4.356.170 kilogramos.</p>					

Actividades	
Denominación	Descripción de lo realizado
	<p>El 29 de junio inició la <i>Fase “C”</i> Proceso de envasado, de manera simultánea a la “Fase B”, dicho material se molió y a su vez se colocó en súper sacos de 1 m3.</p> <p>En lo que respecta a las actividades de verificación física y conteo del material de desperdicio (basura de credenciales y hojas teslin) correspondiente al mes de junio se tiene un avance del 90%.</p>
Iniciativas Ciudadanas	<p>Iniciativa en la que se propone que el precio de la gasolina se fije en 10 pesos.</p> <p>El 14 de marzo de 2017, se recibió de la Secretaría Ejecutiva del Instituto Nacional Electoral, 10 cajas conteniendo los formatos con la información de los ciudadanos que respaldan dicha Iniciativa.</p> <p>A continuación, se describen las actividades realizadas:</p> <ol style="list-style-type: none"> 1. El 29 de marzo de 2017, la DERFE entregó a la Secretaría Ejecutiva del Instituto Nacional Electoral el informe de verificación y cuantificación de formatos de la firmas de los ciudadanos que respaldan la Iniciativa antes citada. 2. Ciudadanos inscritos en Lista Nominal de Electores con corte al 14 de marzo de 2017: 84,975,121. El porcentaje a cubrir es de 0.13%, equivalente a 110,468 registros. 3. Con base a la muestra seleccionada por la Dirección de Estadística, se capturó un universo de 220,006 registros, de los cuales se identificó lo siguiente: <ol style="list-style-type: none"> a) En la Lista Nominal de Electores están incluidos 125,855 ciudadanos, lo que equivale al 0.15% de la Lista Nominal, respecto al corte del 14 de marzo de 2017. b) El número de ciudadanos que suscribieron la solicitud de la Iniciativa en cita y que no se encontraron incluidos en la Lista Nominal de Electores con corte al 14 de marzo de 2017, fueron 94,151. Lo que equivale a un 43% de ciudadanos no incluidos en el instrumento electoral de referencia. Dichos ciudadanos corresponden a:

Actividades	
Denominación	Descripción de lo realizado
	<ul style="list-style-type: none"> - 79,510 registros no encontrados en la Lista Nominal de Electores. - 8,550 repetidos. - 4,812 bajas de la Lista Nominal de Electores. - 1,158 incluidos únicamente en Padrón Electoral. - 121 registros sin firma o huella. <p>Con relación a la verificación de firmas, de forma aleatoria, la Dirección de Estadística seleccionó 2,500 registros, de los 125,855 registros de ciudadanos que suscriben la solicitud de la Iniciativa y están inscritos en la Lista Nominal de Electores.</p> <p>Como resultado del ejercicio muestral de cotejo de firmas, se observó que coincide la firma en la solicitud de la Iniciativa con la firma resguardada en la base de datos del Padrón Electoral para 1,775 registros de los 2,500 de la muestra. De acuerdo con el procedimiento muestral se infiere una proporción de firmas coincidentes entre 69.2% y 72.8% con una confianza de 95%.</p> <p>El 21 de abril de 2017, la DERFE remitió a la Secretaría Ejecutiva el informe final con los resultados de la verificación realizada.</p>
Informe que rinde la DERFE respecto del análisis realizado a las observaciones formuladas por los partidos políticos	<p>En atención a los artículos 151 y 338 de la Ley General de Instituciones y Procedimientos Electorales (LGIPE), y de las disposiciones emitidas en los acuerdos del Consejo General del INE y de la Comisión Nacional de Vigilancia (CNV), relativas a la Lista Nominal de Electores en el marco de los Procesos Electorales Locales 2016-2017, la Dirección Ejecutiva del Registro Federal de Electores (DERFE) presentó, el 12 de abril de 2017, un informe sobre las observaciones formuladas por los partidos políticos a la Lista Nominal de Electores para Revisión, a los miembros del Consejo General del INE y a la CNV del RFE.</p> <p>Ámbito Nacional</p> <p>El informe dio a conocer que fueron presentadas, en tiempo y forma, 2,974,499 observaciones, que representaron 2,652,978, una vez aplicados los criterios de cuantificación por presuntos registros duplicados. Las observaciones corresponden a ciudadanos que pudieran estar indebidamente inscritos o excluidos en la Lista Nominal y a registros que presentan presuntos domicilios irregulares, para su análisis y dictamen de procedencia por parte del Registro Federal de Electores.</p>

Actividades																
Denominación	Descripción de lo realizado															
	<p>Adicionalmente, los partidos políticos presentaron 6,470 casos relativos a presuntas inconsistencias en los datos de los ciudadanos, los cuales una vez aplicados los criterios de cuantificación representaron 4,306 casos. Si bien dichos casos no corresponden a ciudadanos inscritos o excluidos indebidamente de las listas nominales, como lo señala la LGIPE, la DERFE analizó cada uno de ellos con la finalidad de identificar posibles áreas de oportunidad para la mejora de la calidad de los instrumentos registrales.</p> <p>También, se identificó que 332,467 observaciones tampoco encuadraban en lo establecido en el artículo 151 de la LGIPE, es decir, no refieren casos concretos e individualizados respecto de ciudadanos inscritos o excluidos indebidamente de las listas nominales para demostrar incorrección alguna, además de que no encuadraban en las categorías previstas en el procedimiento de análisis aprobado por la CNV en el año 2015.</p> <p>Sin embargo, fueron analizadas en el marco de los procedimientos operativos que instrumenta la DERFE, de manera cotidiana, considerando que han sido aportados por las representaciones de los partidos políticos, con el objetivo de mejorar los procedimientos de actualización y la calidad del Padrón Electoral, por lo que serán revisadas en el marco de las actividades de los Grupos de Trabajo Permanentes y se dará cuenta de los resultados en los informes de actividades que periódicamente se presentan a la CNV.</p> <p>Las observaciones formuladas por los partidos políticos se desagregan en las categorías que se describen en la siguiente tabla:</p> <table border="1" style="margin-left: auto; margin-right: auto;"> <thead> <tr> <th colspan="2" style="text-align: left;">Desglose de las Observaciones formuladas por Tipo</th> <th style="text-align: center;">Observaciones recibidas</th> </tr> </thead> <tbody> <tr> <td style="text-align: center;">A01</td> <td>Ciudadanos que aparecen duplicados en la Lista Nominal de Electores para Revisión</td> <td style="text-align: center;">303,941</td> </tr> <tr> <td style="text-align: center;">A05</td> <td>Ciudadanos con domicilio irregular en la Lista Nominal de Electores.</td> <td style="text-align: center;">37,025</td> </tr> <tr> <td style="text-align: center;">B01</td> <td>Ciudadanos que no aparecen en la Lista Nominal de Electores</td> <td style="text-align: center;">2,312,012</td> </tr> <tr> <td colspan="2" style="text-align: center;">Total de Observaciones</td> <td style="text-align: center;">2,652,978</td> </tr> </tbody> </table> <p>Del análisis de las observaciones realizadas por los partidos políticos a la Lista Nominal de Electores, se determinaron procedentes 1,355 casos de los 2,652,978, lo que equivale al</p>	Desglose de las Observaciones formuladas por Tipo		Observaciones recibidas	A01	Ciudadanos que aparecen duplicados en la Lista Nominal de Electores para Revisión	303,941	A05	Ciudadanos con domicilio irregular en la Lista Nominal de Electores.	37,025	B01	Ciudadanos que no aparecen en la Lista Nominal de Electores	2,312,012	Total de Observaciones		2,652,978
Desglose de las Observaciones formuladas por Tipo		Observaciones recibidas														
A01	Ciudadanos que aparecen duplicados en la Lista Nominal de Electores para Revisión	303,941														
A05	Ciudadanos con domicilio irregular en la Lista Nominal de Electores.	37,025														
B01	Ciudadanos que no aparecen en la Lista Nominal de Electores	2,312,012														
Total de Observaciones		2,652,978														

Actividades																																																																															
Denominación	Descripción de lo realizado																																																																														
	<p>0.05% de casos procedentes del total de observaciones presentadas.</p> <p>En las siguientes tablas se muestra el resumen de observaciones por partido político y por tipo de observación:</p> <table border="1"> <thead> <tr> <th>Partido Político</th> <th>Procedentes</th> <th>%</th> <th>Improcedentes</th> <th>%</th> <th>Total</th> </tr> </thead> <tbody> <tr> <td>PAN</td> <td>182</td> <td>1.42%</td> <td>12,642</td> <td>98.58%</td> <td>12,824</td> </tr> <tr> <td>PRI</td> <td>34</td> <td>0.52%</td> <td>6,556</td> <td>99.48%</td> <td>6,590</td> </tr> <tr> <td>PRD</td> <td>1,136</td> <td>0.36%</td> <td>317,680</td> <td>99.64%</td> <td>318,816</td> </tr> <tr> <td>NA</td> <td>3</td> <td>0.11%</td> <td>2,733</td> <td>99.89%</td> <td>2,736</td> </tr> <tr> <td>MORENA</td> <td>0</td> <td>0.00%</td> <td>2,309,791</td> <td>100%</td> <td>2,309,791</td> </tr> <tr> <td>UDC</td> <td>0</td> <td>0.00%</td> <td>2,221</td> <td>100%</td> <td>2,221</td> </tr> <tr> <td>Total</td> <td>1,355</td> <td>0.05%</td> <td>2,651,623</td> <td>99.95%</td> <td>2,652,978</td> </tr> </tbody> </table> <table border="1"> <thead> <tr> <th>Tipo de Observación</th> <th>Procedentes</th> <th>%</th> <th>Improcedentes</th> <th>%</th> <th>Total</th> </tr> </thead> <tbody> <tr> <td>A0 Ciudadanos que aparecen duplicados en la Lista Nominal de Electores para Revisión</td> <td>1,355</td> <td>0.45%</td> <td>302,586</td> <td>99.55%</td> <td>303,941</td> </tr> <tr> <td>A0 Ciudadanos con domicilio irregular en la Lista Nominal de Electores.</td> <td>0</td> <td>0.00%</td> <td>37,025</td> <td>100%</td> <td>37,025</td> </tr> <tr> <td>B0 Ciudadanos que no aparecen en la Lista Nominal de Electores</td> <td>0</td> <td>0.00%</td> <td>2,312,012</td> <td>100%</td> <td>2,312,012</td> </tr> <tr> <td>Total</td> <td>1,355</td> <td>0.05%</td> <td>2,651,623</td> <td>99.95%</td> <td>2,652,978</td> </tr> </tbody> </table> <p>La recepción, cuantificación, integración, análisis, verificación y dictamen técnico y jurídico de cada una de las 2,652,978 observaciones –con base en la normatividad y en el procedimiento utilizado como marco de referencia diseñado y aprobado al efecto por la CNV–, así como la aplicación de las bajas respectivas, redundan en calidad y consistencia del Padrón Electoral y de las Listas Nominales de Electores.</p> <p>Las modificaciones derivadas de las observaciones procedentes fueron aplicadas para las Listas Nominales de Electores Definitivas con Fotografía que serían utilizadas en las jornadas electorales de los Procesos Electorales Locales 2016-2017 que se celebrarían el 4 de junio de 2017, en las entidades federativas de Coahuila, México, Nayarit y Veracruz.</p> <p>En el Extranjero</p> <p>El informe da muestra del análisis y la asignación de la respuesta de las 460 observaciones formuladas por los partidos políticos, el cual se realizó de conformidad con la información y documentación que obra en los expedientes de los ciudadanos que tiene la DERFE.</p>	Partido Político	Procedentes	%	Improcedentes	%	Total	PAN	182	1.42%	12,642	98.58%	12,824	PRI	34	0.52%	6,556	99.48%	6,590	PRD	1,136	0.36%	317,680	99.64%	318,816	NA	3	0.11%	2,733	99.89%	2,736	MORENA	0	0.00%	2,309,791	100%	2,309,791	UDC	0	0.00%	2,221	100%	2,221	Total	1,355	0.05%	2,651,623	99.95%	2,652,978	Tipo de Observación	Procedentes	%	Improcedentes	%	Total	A0 Ciudadanos que aparecen duplicados en la Lista Nominal de Electores para Revisión	1,355	0.45%	302,586	99.55%	303,941	A0 Ciudadanos con domicilio irregular en la Lista Nominal de Electores.	0	0.00%	37,025	100%	37,025	B0 Ciudadanos que no aparecen en la Lista Nominal de Electores	0	0.00%	2,312,012	100%	2,312,012	Total	1,355	0.05%	2,651,623	99.95%	2,652,978
Partido Político	Procedentes	%	Improcedentes	%	Total																																																																										
PAN	182	1.42%	12,642	98.58%	12,824																																																																										
PRI	34	0.52%	6,556	99.48%	6,590																																																																										
PRD	1,136	0.36%	317,680	99.64%	318,816																																																																										
NA	3	0.11%	2,733	99.89%	2,736																																																																										
MORENA	0	0.00%	2,309,791	100%	2,309,791																																																																										
UDC	0	0.00%	2,221	100%	2,221																																																																										
Total	1,355	0.05%	2,651,623	99.95%	2,652,978																																																																										
Tipo de Observación	Procedentes	%	Improcedentes	%	Total																																																																										
A0 Ciudadanos que aparecen duplicados en la Lista Nominal de Electores para Revisión	1,355	0.45%	302,586	99.55%	303,941																																																																										
A0 Ciudadanos con domicilio irregular en la Lista Nominal de Electores.	0	0.00%	37,025	100%	37,025																																																																										
B0 Ciudadanos que no aparecen en la Lista Nominal de Electores	0	0.00%	2,312,012	100%	2,312,012																																																																										
Total	1,355	0.05%	2,651,623	99.95%	2,652,978																																																																										

Actividades																																									
Denominación	Descripción de lo realizado																																								
	<p>A partir de la verificación realizada por los partidos políticos, se formularon 460 observaciones de un total de 538 registros que se tenían en la Lista Nominal de Electores Residentes en el Extranjero (LNERE) de Revisión, con corte al 15 de marzo del año en curso.</p> <p>La DERFE determinó como procedentes las observaciones formuladas por los representantes de los partidos políticos, en aquellos casos en que se contó con información suficiente y precisa que justificó la modificación a la LNERE, mientras que para las observaciones que fueron determinadas como no procedentes, no se contó con la información suficiente o, en su caso, después de realizar el análisis de la información fueron dictaminadas como observaciones no procedentes.</p> <p>Cabe señalar que, para emitir el resultado de las observaciones formuladas por los partidos políticos, se efectuó un análisis asentado en el soporte documental y la base de datos que se tienen de cada registro.</p> <p>Las observaciones formuladas por los partidos políticos se desagregan en la siguiente tabla:</p> <table border="1" style="width: 100%; border-collapse: collapse;"> <thead> <tr> <th style="text-align: center;">Tipo de Observación</th> <th style="text-align: center;">PNA</th> <th style="text-align: center;">MORENA</th> <th style="text-align: center;">PAN</th> <th style="text-align: center;">Total Observaciones</th> </tr> </thead> <tbody> <tr> <td>Presuntos duplicados.</td> <td style="text-align: center;">9</td> <td></td> <td></td> <td style="text-align: center;">9</td> </tr> <tr> <td>Ciudadanos que aparecen duplicados, ya que se encuentran en la Lista Nominal de Electores para Revisión (en territorio nacional) y también se encuentran en la Lista Nominal de Electores Residentes en el Extranjero para Revisión.</td> <td></td> <td style="text-align: center;">333</td> <td></td> <td style="text-align: center;">333</td> </tr> <tr> <td>Registros a los que se les identificó una baja en "Afectación Padrón" y no se encontraron en la tabla denominada: "ciudadano".</td> <td></td> <td></td> <td style="text-align: center;">4</td> <td style="text-align: center;">4</td> </tr> <tr> <td>Registros a los que se les identificó una baja en "Afectación Padrón" y se encontraron en la tabla denominada: "ciudadano".</td> <td></td> <td></td> <td style="text-align: center;">109</td> <td style="text-align: center;">109</td> </tr> <tr> <td>Registros Duplicados: 1 Dupla</td> <td></td> <td></td> <td style="text-align: center;">2</td> <td style="text-align: center;">2</td> </tr> <tr> <td>Registros indebidamente incluidos en la Lista Nominal de Electores Residentes en el Extranjero, de acuerdo al análisis de su último movimiento en "Afectación Padrón".</td> <td></td> <td></td> <td style="text-align: center;">3</td> <td style="text-align: center;">3</td> </tr> <tr> <td style="text-align: center;">Total</td> <td style="text-align: center;">9</td> <td style="text-align: center;">333</td> <td style="text-align: center;">118</td> <td style="text-align: center;">460</td> </tr> </tbody> </table> <p>Del análisis de las observaciones realizadas por los partidos políticos a la Lista Nominal de Electores, se determinaron procedentes 14 casos de los 460, lo que equivale al 3.04% de casos procedentes del total de observaciones presentadas.</p>	Tipo de Observación	PNA	MORENA	PAN	Total Observaciones	Presuntos duplicados.	9			9	Ciudadanos que aparecen duplicados, ya que se encuentran en la Lista Nominal de Electores para Revisión (en territorio nacional) y también se encuentran en la Lista Nominal de Electores Residentes en el Extranjero para Revisión.		333		333	Registros a los que se les identificó una baja en "Afectación Padrón" y no se encontraron en la tabla denominada: "ciudadano".			4	4	Registros a los que se les identificó una baja en "Afectación Padrón" y se encontraron en la tabla denominada: "ciudadano".			109	109	Registros Duplicados: 1 Dupla			2	2	Registros indebidamente incluidos en la Lista Nominal de Electores Residentes en el Extranjero, de acuerdo al análisis de su último movimiento en "Afectación Padrón".			3	3	Total	9	333	118	460
Tipo de Observación	PNA	MORENA	PAN	Total Observaciones																																					
Presuntos duplicados.	9			9																																					
Ciudadanos que aparecen duplicados, ya que se encuentran en la Lista Nominal de Electores para Revisión (en territorio nacional) y también se encuentran en la Lista Nominal de Electores Residentes en el Extranjero para Revisión.		333		333																																					
Registros a los que se les identificó una baja en "Afectación Padrón" y no se encontraron en la tabla denominada: "ciudadano".			4	4																																					
Registros a los que se les identificó una baja en "Afectación Padrón" y se encontraron en la tabla denominada: "ciudadano".			109	109																																					
Registros Duplicados: 1 Dupla			2	2																																					
Registros indebidamente incluidos en la Lista Nominal de Electores Residentes en el Extranjero, de acuerdo al análisis de su último movimiento en "Afectación Padrón".			3	3																																					
Total	9	333	118	460																																					

Actividades																																																																															
Denominación	Descripción de lo realizado																																																																														
	<p>En las siguientes tablas se presenta el resumen de los resultados del análisis de las observaciones realizadas por los partidos políticos a la LNERE, considerando las que quedaron como procedentes (Si procede) e improcedentes (No procede) del análisis presentado, por partido político y por tipo de observación.</p> <table border="1"> <thead> <tr> <th>Partido Político</th> <th>Si procede</th> <th>%</th> <th>No procede</th> <th>%</th> <th>Total</th> </tr> </thead> <tbody> <tr> <td>PAN</td> <td>7</td> <td>5.93</td> <td>111</td> <td>94.07</td> <td>118</td> </tr> <tr> <td>PNA</td> <td>7</td> <td>77.77</td> <td>2</td> <td>22.23</td> <td>9</td> </tr> <tr> <td>MORENA</td> <td>0</td> <td>0</td> <td>333</td> <td>100</td> <td>333</td> </tr> <tr> <td>Total</td> <td>14</td> <td></td> <td>446</td> <td></td> <td>460</td> </tr> </tbody> </table> <table border="1"> <thead> <tr> <th>Tipo de Observación</th> <th>Si procede</th> <th>%</th> <th>No procede</th> <th>%</th> <th>Total</th> </tr> </thead> <tbody> <tr> <td>Presuntos duplicados</td> <td>7</td> <td>77.77</td> <td>2</td> <td>22.23</td> <td>9</td> </tr> <tr> <td>Ciudadanos que aparecen duplicados, ya que se encuentran en la Lista Nominal de Electores para Revisión (en territorio nacional) y también se encuentran en la Lista Nominal de Electores Residentes en el Extranjero para Revisión</td> <td>0</td> <td>0</td> <td>333</td> <td>100</td> <td>333</td> </tr> <tr> <td>Registros a los que se les identificó una baja en "Afectación Padrón" y no se encontraron en la tabla denominada "ciudadano"</td> <td>4</td> <td>100</td> <td>0</td> <td>0</td> <td>4</td> </tr> <tr> <td>Registros a los que se les identificó una baja en "Afectación Padrón" y se encontraron en la tabla denominada "ciudadano"</td> <td>0</td> <td>0</td> <td>109</td> <td>100</td> <td>109</td> </tr> <tr> <td>Registros Duplicados: 1 Dupla</td> <td>0</td> <td>0</td> <td>2</td> <td>100</td> <td>23</td> </tr> <tr> <td>Registros indebidamente incluidos en la Lista Nominal de Electores Residentes en el Extranjero, de acuerdo al análisis de su último movimiento en "Afectación Padrón"</td> <td>3</td> <td>100</td> <td>0</td> <td>0</td> <td>3</td> </tr> <tr> <td>Total</td> <td>14</td> <td></td> <td>446</td> <td></td> <td>460</td> </tr> </tbody> </table> <p>El análisis de las observaciones se ajustó puntualmente a las disposiciones constitucionales, legales y reglamentarias aplicables, así como al documento utilizado como marco de referencia denominado "<i>Lineamientos que establecen los plazos, términos y condiciones para el uso y entrega del Padrón Electoral y la Lista Nominal de Electores a los Organismos Públicos Locales para los procesos electorales 2016-2017</i>".</p> <p>De las observaciones procedentes se aplicaron siete bajas a la LNERE que sería utilizada el 4 de junio de 2017.</p> <p>Recurso de apelación</p> <p>El 14 de abril de 2017, el partido político MORENA interpuso un recurso de apelación contra el Informe que rindió la DERFE, respecto del análisis realizado a las observaciones formuladas por los partidos políticos, en términos de lo previsto en los artículos 151 y 338 de la LGIPE.</p>	Partido Político	Si procede	%	No procede	%	Total	PAN	7	5.93	111	94.07	118	PNA	7	77.77	2	22.23	9	MORENA	0	0	333	100	333	Total	14		446		460	Tipo de Observación	Si procede	%	No procede	%	Total	Presuntos duplicados	7	77.77	2	22.23	9	Ciudadanos que aparecen duplicados, ya que se encuentran en la Lista Nominal de Electores para Revisión (en territorio nacional) y también se encuentran en la Lista Nominal de Electores Residentes en el Extranjero para Revisión	0	0	333	100	333	Registros a los que se les identificó una baja en "Afectación Padrón" y no se encontraron en la tabla denominada "ciudadano"	4	100	0	0	4	Registros a los que se les identificó una baja en "Afectación Padrón" y se encontraron en la tabla denominada "ciudadano"	0	0	109	100	109	Registros Duplicados: 1 Dupla	0	0	2	100	23	Registros indebidamente incluidos en la Lista Nominal de Electores Residentes en el Extranjero, de acuerdo al análisis de su último movimiento en "Afectación Padrón"	3	100	0	0	3	Total	14		446		460
Partido Político	Si procede	%	No procede	%	Total																																																																										
PAN	7	5.93	111	94.07	118																																																																										
PNA	7	77.77	2	22.23	9																																																																										
MORENA	0	0	333	100	333																																																																										
Total	14		446		460																																																																										
Tipo de Observación	Si procede	%	No procede	%	Total																																																																										
Presuntos duplicados	7	77.77	2	22.23	9																																																																										
Ciudadanos que aparecen duplicados, ya que se encuentran en la Lista Nominal de Electores para Revisión (en territorio nacional) y también se encuentran en la Lista Nominal de Electores Residentes en el Extranjero para Revisión	0	0	333	100	333																																																																										
Registros a los que se les identificó una baja en "Afectación Padrón" y no se encontraron en la tabla denominada "ciudadano"	4	100	0	0	4																																																																										
Registros a los que se les identificó una baja en "Afectación Padrón" y se encontraron en la tabla denominada "ciudadano"	0	0	109	100	109																																																																										
Registros Duplicados: 1 Dupla	0	0	2	100	23																																																																										
Registros indebidamente incluidos en la Lista Nominal de Electores Residentes en el Extranjero, de acuerdo al análisis de su último movimiento en "Afectación Padrón"	3	100	0	0	3																																																																										
Total	14		446		460																																																																										

Actividades																																																									
Denominación	Descripción de lo realizado																																																								
	<p>Mediante sentencia recaída al expediente SUP-RAP-138/2017, de fecha 26 de abril de 2017, la Sala Superior del Tribunal Electoral del Poder Judicial de la Federación, confirmó el informe rendido por la Dirección Ejecutiva del Registro Federal de Electores del Instituto Nacional Electoral, respecto de las observaciones formuladas por los partidos políticos a la Lista Nominal de Electores.</p> <p>De esta forma, en términos de lo establecido en el Artículo 151, párrafo 5, de la LGIPE, el Consejo General del Instituto Nacional Electoral podía sesionar para declarar que el Padrón Electoral y la Lista Nominal de Electores que serían utilizados con motivo de las jornadas electorales a celebrarse el 4 de junio de 2017, son válidos y definitivos.</p>																																																								
Procesos Electorales Locales	<p>En cumplimiento a lo establecido en los artículos 1, numeral 1; 30, numeral 1, incisos a), d) y f); 32, numeral 1, inciso a), fracción III; 147, numeral 1; 153, numerales 1 y 2; y 336, numeral 1 de la LGIPE, y en el marco de los Convenios de Apoyo y Colaboración, la DERFE llevó a cabo las actividades en apoyo a las elecciones locales de las siguientes entidades federativas:</p> <table border="1"> <thead> <tr> <th>Entidad</th> <th>Firma de Convenio General</th> <th>Campaña a de Actualización</th> <th>Campaña de Entrega de Credencial</th> <th>Prog. de Bajas por Dup., Fallecc. y Susp. de Der.</th> <th>Revisión de LNE</th> <th>Entrega de la LNE Definitiva al OPLE</th> <th>Fecha de Elección</th> </tr> </thead> <tbody> <tr> <td>Coahuila</td> <td>16/12/16</td> <td>01/09/16 al 15/01/17</td> <td>01/09/16 al 10/04/17</td> <td>16/03/17 al 19/04/17</td> <td>16/02/17 al 14/03/17</td> <td>15/05/17</td> <td>04/06/17</td> </tr> <tr> <td>México</td> <td>(1)</td> <td>01/09/16 al 15/01/17</td> <td>01/09/16 al 10/04/17</td> <td>16/03/17 al 19/04/17</td> <td>16/02/17 al 14/03/17</td> <td>15/05/17</td> <td>04/06/17</td> </tr> <tr> <td>Nayarit</td> <td>16/12/16</td> <td>01/09/16 al 15/01/17</td> <td>01/09/16 al 10/04/17</td> <td>16/03/17 al 19/04/17</td> <td>16/02/17 al 14/03/17</td> <td>10/05/17</td> <td>04/06/17</td> </tr> <tr> <td>Veracruz</td> <td>16/12/16</td> <td>01/09/16 al 15/01/17</td> <td>01/09/16 al 10/04/17</td> <td>16/03/17 al 19/04/17</td> <td>16/02/17 al 14/03/17</td> <td>15/05/17</td> <td>04/06/17</td> </tr> </tbody> </table> <p>1. El proyecto de Convenio y/o Anexo Técnico se encuentran en proceso de revisión y firma</p> <table border="1"> <thead> <tr> <th colspan="8">Procesos Electorales extraordinarios</th> </tr> </thead> <tbody> <tr> <td>Oaxaca (Ayuntamiento del Municipio de Santa María Xadani)</td> <td>(1)</td> <td>(1)</td> <td>(1)</td> <td>(1)</td> <td>(1)</td> <td>19/05/17</td> <td>04/06/17</td> </tr> </tbody> </table>	Entidad	Firma de Convenio General	Campaña a de Actualización	Campaña de Entrega de Credencial	Prog. de Bajas por Dup., Fallecc. y Susp. de Der.	Revisión de LNE	Entrega de la LNE Definitiva al OPLE	Fecha de Elección	Coahuila	16/12/16	01/09/16 al 15/01/17	01/09/16 al 10/04/17	16/03/17 al 19/04/17	16/02/17 al 14/03/17	15/05/17	04/06/17	México	(1)	01/09/16 al 15/01/17	01/09/16 al 10/04/17	16/03/17 al 19/04/17	16/02/17 al 14/03/17	15/05/17	04/06/17	Nayarit	16/12/16	01/09/16 al 15/01/17	01/09/16 al 10/04/17	16/03/17 al 19/04/17	16/02/17 al 14/03/17	10/05/17	04/06/17	Veracruz	16/12/16	01/09/16 al 15/01/17	01/09/16 al 10/04/17	16/03/17 al 19/04/17	16/02/17 al 14/03/17	15/05/17	04/06/17	Procesos Electorales extraordinarios								Oaxaca (Ayuntamiento del Municipio de Santa María Xadani)	(1)	(1)	(1)	(1)	(1)	19/05/17	04/06/17
Entidad	Firma de Convenio General	Campaña a de Actualización	Campaña de Entrega de Credencial	Prog. de Bajas por Dup., Fallecc. y Susp. de Der.	Revisión de LNE	Entrega de la LNE Definitiva al OPLE	Fecha de Elección																																																		
Coahuila	16/12/16	01/09/16 al 15/01/17	01/09/16 al 10/04/17	16/03/17 al 19/04/17	16/02/17 al 14/03/17	15/05/17	04/06/17																																																		
México	(1)	01/09/16 al 15/01/17	01/09/16 al 10/04/17	16/03/17 al 19/04/17	16/02/17 al 14/03/17	15/05/17	04/06/17																																																		
Nayarit	16/12/16	01/09/16 al 15/01/17	01/09/16 al 10/04/17	16/03/17 al 19/04/17	16/02/17 al 14/03/17	10/05/17	04/06/17																																																		
Veracruz	16/12/16	01/09/16 al 15/01/17	01/09/16 al 10/04/17	16/03/17 al 19/04/17	16/02/17 al 14/03/17	15/05/17	04/06/17																																																		
Procesos Electorales extraordinarios																																																									
Oaxaca (Ayuntamiento del Municipio de Santa María Xadani)	(1)	(1)	(1)	(1)	(1)	19/05/17	04/06/17																																																		

Actividades									
Denominación	Descripción de lo realizado								
	Tlaxcala (Presidencias de Comunidad. Barrio de Santiago, La Garita, San Cristóbal Zacacalco, San Miguel Buenavista, La Providencia, San José Texopa, Colonia Santa Marta Sección Tercera)	(1)	(1)	(1)	(1)	(1)		19/05/17	04/06/17
(1) El OPL, no solicito dichas actividades									
Trámites de Actualización al Padrón Electoral y Credencialización									
En la siguiente tabla se muestran los resultados obtenidos en los trámites de actualización al Padrón Electoral del 1 de septiembre de 2016 al 15 de enero de 2017 y Credencializados al 10 de abril de 2017, en las entidades con Proceso Electoral Local:									
Entidad	Inscripciones	Correcciones de datos	Cambio de domicilio	Reposición de Cred	Corrección de datos direcc	Reincorporación	Reem plazo	Total	Credencializados
Coahuila	39,740	790	42,805	50,345	4,842	29,190	82	167,794	211,362
México	157,914	6,252	209,035	233,642	21,505	113,681	364	742,393	1,008,243
Nayarit	12,775	238	16,723	12,444	1,931	8,754	6	52,871	69,882
Veracruz	81,817	1,899	93,834	93,056	8,921	71,689	5,357	356,573	467,068
Resguardo de Credenciales para Votar									
En las Vocalías del Registro Federal de Electores de las Juntas Distritales Ejecutivas se resguardaron un total de 36,770 formatos de Credencial para Votar con fotografía. En el cuadro siguiente se presenta, por entidad, los formatos resguardados que no fueron recogidos por sus titulares al 10 de abril del 2017:									
CVE	Entidad	Formatos de CPV Resguardadas		Fecha de Resguardo					
05	Coahuila	4,343		12/04/2017					
15	Estado de México	21,302		12/04/2017					
18	Nayarit	3,005		12 y 16/04/2017					
30	Veracruz	8,120		11-20/04/2017					
Total		36,770							

Actividades																																																																											
Denominación	Descripción de lo realizado																																																																										
	<p>Solicitudes de reimpresión de la Credencial para Votar por robo, extravío o deterioro grave</p> <p>En la tabla siguiente se muestran los resultados obtenidos al 31 de mayo de 2017 de las solicitudes de reimpresión que fueron exitosas en entidades con Proceso Electoral Local:</p> <table border="1"> <thead> <tr> <th>Entidad</th> <th>Exitosos</th> <th>Con CPV entregada</th> </tr> </thead> <tbody> <tr> <td>Coahuila</td> <td>16,485</td> <td>16,230</td> </tr> <tr> <td>Estado de México</td> <td>135,809</td> <td>130,641</td> </tr> <tr> <td>Nayarit</td> <td>6,816</td> <td>6,532</td> </tr> <tr> <td>Veracruz</td> <td>38,641</td> <td>37,836</td> </tr> <tr> <td>Total</td> <td>197,751</td> <td>191,239</td> </tr> </tbody> </table> <p>Instancias Administrativas y Demandas de Juicio</p> <p>En la tabla siguiente se muestran los resultados obtenidos al 2 de junio de 2017 de las Instancias Administrativas y Demandas de Juicio que fueron exitosas y de las CPV entregadas en entidades con Proceso Electoral Local:</p> <table border="1"> <thead> <tr> <th rowspan="2">Entidad</th> <th colspan="2">Solicitud de Expedición de Credencial</th> <th colspan="2">Demanda de Juicio</th> </tr> <tr> <th>Exitoso</th> <th>Con CPV Entregada</th> <th>Exitoso</th> <th>Con CPV Entregada</th> </tr> </thead> <tbody> <tr> <td>Coahuila</td> <td>6</td> <td>6</td> <td>10</td> <td>10</td> </tr> <tr> <td>Estado de México</td> <td>4</td> <td>4</td> <td>0</td> <td>0</td> </tr> <tr> <td>Nayarit</td> <td>2</td> <td>2</td> <td>3</td> <td>3</td> </tr> <tr> <td>Veracruz</td> <td>5</td> <td>6</td> <td>7</td> <td>7</td> </tr> <tr> <td>Total</td> <td>17</td> <td>17</td> <td>20</td> <td>20</td> </tr> </tbody> </table> <p>Procesamiento de Solicitudes en las entidades con PEL y Voto en el Extranjero</p> <p>Se recibieron, procesaron y dictaminaron 402 Solicitudes Individuales de Inscripción a la Lista Nominal de Electores Residentes en el Extranjero (SIILNERE) y 346 Solicitudes Individuales para Votar desde el Extranjero (SIVE), para las entidades de Coahuila y México, de la siguiente manera:</p> <p>Recepción, Procesamiento y Dictaminación SIILNERE</p> <table border="1"> <thead> <tr> <th rowspan="2">Entidad</th> <th rowspan="2">SIILNERE Recibidas</th> <th rowspan="2">Solicitudes en Procesamiento</th> <th colspan="2">Dictaminación</th> </tr> <tr> <th>Procedentes</th> <th>Improcedentes</th> </tr> </thead> <tbody> <tr> <td>Coahuila</td> <td>109</td> <td>0</td> <td>52</td> <td>57</td> </tr> <tr> <td>México</td> <td>293</td> <td>0</td> <td>136</td> <td>147</td> </tr> <tr> <td>Totales</td> <td>402</td> <td>0</td> <td>188</td> <td>214</td> </tr> </tbody> </table>	Entidad	Exitosos	Con CPV entregada	Coahuila	16,485	16,230	Estado de México	135,809	130,641	Nayarit	6,816	6,532	Veracruz	38,641	37,836	Total	197,751	191,239	Entidad	Solicitud de Expedición de Credencial		Demanda de Juicio		Exitoso	Con CPV Entregada	Exitoso	Con CPV Entregada	Coahuila	6	6	10	10	Estado de México	4	4	0	0	Nayarit	2	2	3	3	Veracruz	5	6	7	7	Total	17	17	20	20	Entidad	SIILNERE Recibidas	Solicitudes en Procesamiento	Dictaminación		Procedentes	Improcedentes	Coahuila	109	0	52	57	México	293	0	136	147	Totales	402	0	188	214
Entidad	Exitosos	Con CPV entregada																																																																									
Coahuila	16,485	16,230																																																																									
Estado de México	135,809	130,641																																																																									
Nayarit	6,816	6,532																																																																									
Veracruz	38,641	37,836																																																																									
Total	197,751	191,239																																																																									
Entidad	Solicitud de Expedición de Credencial		Demanda de Juicio																																																																								
	Exitoso	Con CPV Entregada	Exitoso	Con CPV Entregada																																																																							
Coahuila	6	6	10	10																																																																							
Estado de México	4	4	0	0																																																																							
Nayarit	2	2	3	3																																																																							
Veracruz	5	6	7	7																																																																							
Total	17	17	20	20																																																																							
Entidad	SIILNERE Recibidas	Solicitudes en Procesamiento	Dictaminación																																																																								
			Procedentes	Improcedentes																																																																							
Coahuila	109	0	52	57																																																																							
México	293	0	136	147																																																																							
Totales	402	0	188	214																																																																							

Actividades																																																																																																				
Denominación	Descripción de lo realizado																																																																																																			
	<p>Recepción, Procesamiento y Dictaminación SIVE</p> <table border="1"> <thead> <tr> <th rowspan="2">Entidad</th> <th rowspan="2">SIVE Recibidas</th> <th rowspan="2">Solicitudes en Procesamiento</th> <th colspan="2">Dictaminación</th> </tr> <tr> <th>Procedentes</th> <th>Improcedentes</th> </tr> </thead> <tbody> <tr> <td>Coahuila</td> <td>106</td> <td>0</td> <td>101</td> <td>5</td> </tr> <tr> <td>México</td> <td>240</td> <td>0</td> <td>228</td> <td>12</td> </tr> <tr> <td>Totales</td> <td>346</td> <td>0</td> <td>329</td> <td>17</td> </tr> </tbody> </table> <p>Credencialización en el Extranjero en las entidades con PEL y Voto en el Extranjero.</p> <p>A continuación se presentan los registros de los ciudadanos que solicitaron su CPVE en las entidades con PEL, con corte al 31 de mayo de 2017:</p> <table border="1"> <thead> <tr> <th>Entidad</th> <th>Trámites procesados¹</th> <th>Registros en lote de producción²</th> <th>CPVE producidas³</th> <th>Entregadas a empresa de mensajería⁴</th> <th>CPVE entregadas al ciudadano</th> <th>CPVE activadas</th> </tr> </thead> <tbody> <tr> <td>Coahuila</td> <td>5,809</td> <td>5,384</td> <td>5,367</td> <td>5,308</td> <td>4,493</td> <td>2,195</td> </tr> <tr> <td>México</td> <td>15,824</td> <td>14,687</td> <td>14,642</td> <td>14,494</td> <td>12,105</td> <td>5,403</td> </tr> </tbody> </table> <p><small>Notas: 1. Trámites procesados: Trámites que ingresaron a los procedimientos de validación del SIIRFE. 2. Registros en lote de producción: Trámites para los que se solicitó la producción de la Credencial para Votar. 3. CPVE producidas: Credenciales para Votar impresas, validadas y empacadas. 4. Entregadas a empresa de mensajería: Credenciales entregadas a la empresa de mensajería para su distribución en el extranjero.</small></p> <p>Lista Nominal de Electores Definitiva con Fotografía</p> <p>La Lista Nominal de Electores de las entidades federativas con Procesos Electorales Locales 2016-2017 quedó conformada con 19'766,554 ciudadanos al 10 de abril de 2017, como se muestra en la siguiente tabla:</p> <table border="1"> <thead> <tr> <th colspan="8">Estadístico de la Lista Nominal de Electores Definitiva con Fotografía, por sexo y total</th> </tr> <tr> <th>No</th> <th>Entidad</th> <th>Hombres</th> <th>%</th> <th>Mujeres</th> <th>%</th> <th>LNEDF</th> <th>%</th> </tr> </thead> <tbody> <tr> <td>05</td> <td>Coahuila</td> <td>1'013,756</td> <td>49.12</td> <td>1'050,052</td> <td>50.88</td> <td>2'063,808</td> <td>100</td> </tr> <tr> <td>15</td> <td>México</td> <td>5'382,074</td> <td>47.57</td> <td>5'930,843</td> <td>52.43</td> <td>11'312,917</td> <td>100</td> </tr> <tr> <td>18</td> <td>Nayarit</td> <td>400,846</td> <td>49.24</td> <td>413,264</td> <td>50.76</td> <td>814,110</td> <td>100</td> </tr> <tr> <td>30</td> <td>Veracruz</td> <td>2'629,982</td> <td>47.17</td> <td>2'945,737</td> <td>52.83</td> <td>5'575,719</td> <td>100</td> </tr> <tr> <td></td> <td>Total</td> <td>9'426,658</td> <td>47.69</td> <td>10'339,896</td> <td>52.31</td> <td>19'766,554</td> <td>100</td> </tr> </tbody> </table> <p>Por otra parte, dentro del periodo comprendido entre el 6 de junio de 2016 al 29 de marzo de 2017, la sección del Padrón Electoral de ciudadanos residentes en el extranjero quedó integrada por 35,704 registros.</p> <p>La Lista Nominal de Electores de Ciudadanos Residentes en el Extranjero se conformó por 517 ciudadanos que recibieron y activaron su Credencial para Votar, y que tramitaron su Solicitud Individual para Votar desde el Extranjero, y podrán emitir su voto en la Jornada Electoral del 4 de junio de 2017; de ellos, 153</p>	Entidad	SIVE Recibidas	Solicitudes en Procesamiento	Dictaminación		Procedentes	Improcedentes	Coahuila	106	0	101	5	México	240	0	228	12	Totales	346	0	329	17	Entidad	Trámites procesados ¹	Registros en lote de producción ²	CPVE producidas ³	Entregadas a empresa de mensajería ⁴	CPVE entregadas al ciudadano	CPVE activadas	Coahuila	5,809	5,384	5,367	5,308	4,493	2,195	México	15,824	14,687	14,642	14,494	12,105	5,403	Estadístico de la Lista Nominal de Electores Definitiva con Fotografía, por sexo y total								No	Entidad	Hombres	%	Mujeres	%	LNEDF	%	05	Coahuila	1'013,756	49.12	1'050,052	50.88	2'063,808	100	15	México	5'382,074	47.57	5'930,843	52.43	11'312,917	100	18	Nayarit	400,846	49.24	413,264	50.76	814,110	100	30	Veracruz	2'629,982	47.17	2'945,737	52.83	5'575,719	100		Total	9'426,658	47.69	10'339,896	52.31	19'766,554	100
Entidad	SIVE Recibidas				Solicitudes en Procesamiento	Dictaminación																																																																																														
		Procedentes	Improcedentes																																																																																																	
Coahuila	106	0	101	5																																																																																																
México	240	0	228	12																																																																																																
Totales	346	0	329	17																																																																																																
Entidad	Trámites procesados ¹	Registros en lote de producción ²	CPVE producidas ³	Entregadas a empresa de mensajería ⁴	CPVE entregadas al ciudadano	CPVE activadas																																																																																														
Coahuila	5,809	5,384	5,367	5,308	4,493	2,195																																																																																														
México	15,824	14,687	14,642	14,494	12,105	5,403																																																																																														
Estadístico de la Lista Nominal de Electores Definitiva con Fotografía, por sexo y total																																																																																																				
No	Entidad	Hombres	%	Mujeres	%	LNEDF	%																																																																																													
05	Coahuila	1'013,756	49.12	1'050,052	50.88	2'063,808	100																																																																																													
15	México	5'382,074	47.57	5'930,843	52.43	11'312,917	100																																																																																													
18	Nayarit	400,846	49.24	413,264	50.76	814,110	100																																																																																													
30	Veracruz	2'629,982	47.17	2'945,737	52.83	5'575,719	100																																																																																													
	Total	9'426,658	47.69	10'339,896	52.31	19'766,554	100																																																																																													

Actividades																																																																																																																			
Denominación	Descripción de lo realizado																																																																																																																		
	<p>registros pertenecen al estado de Coahuila y 364 al Estado de México, como se describe en la siguiente tabla:</p> <table border="1"> <caption>Estadístico final de la Lista Nominal de Electores Residentes en el Extranjero, por sexo y total</caption> <thead> <tr> <th>No</th> <th>Entidad</th> <th>Hombres</th> <th>%</th> <th>Mujeres</th> <th>%</th> <th>LNRE</th> <th>%</th> </tr> </thead> <tbody> <tr> <td>05</td> <td>Coahuila</td> <td>84</td> <td>54.90</td> <td>69</td> <td>45.10</td> <td>153</td> <td>100</td> </tr> <tr> <td>15</td> <td>México</td> <td>228</td> <td>62.64</td> <td>136</td> <td>37.36</td> <td>364</td> <td>100</td> </tr> <tr> <td colspan="2">Total</td> <td>312</td> <td>60.35</td> <td>205</td> <td>39.65</td> <td>517</td> <td>100</td> </tr> </tbody> </table> <p>De esa forma, el 3 de mayo de 2017, en sesión extraordinaria el Consejo General del INE aprobó el Acuerdo INE/CG152/2017, por el que se declaró que el Padrón Electoral y las Listas Nominales de Electores que serán utilizados con motivo de las jornadas electorales a celebrarse el 4 de junio de 2017, son válidos y definitivos.</p> <p>Generación e Impresión de la Lista Nominal de Electores Definitiva con Fotografía</p> <p>Con base en lo establecido en el Plan de Generación, Impresión y Distribución de la Lista Nominal de Electores Definitiva con Fotografía, para las entidades con Proceso Electoral Local 2016-2017, de abril a mayo de 2017, se desarrollaron las siguientes actividades:</p> <table border="1"> <thead> <tr> <th rowspan="2">Centro de Impresión</th> <th rowspan="2">Entidad</th> <th rowspan="2">No. Tamos</th> <th colspan="2">Generación de Archivos de Impresión</th> <th colspan="2">Impresión</th> <th colspan="2">Lectura y Empaque</th> <th rowspan="2">Fecha de Embarque</th> <th rowspan="2">Fecha de Entrega a la JLE</th> <th rowspan="2">Entrega al OPL</th> </tr> <tr> <th>Periodo</th> <th>% de Avance</th> <th>Periodo</th> <th>% de Avance</th> <th>Periodo</th> <th>% de Avance</th> </tr> </thead> <tbody> <tr> <td rowspan="2">Ciudad de México</td> <td>Veracruz</td> <td>11</td> <td>21-24 abr</td> <td>100%</td> <td>24 abr - 3 may</td> <td>100%</td> <td>24 abr - 5 may</td> <td>100%</td> <td>10 may</td> <td>10 may</td> <td>12 may</td> </tr> <tr> <td>México</td> <td>13</td> <td>24-25 abr</td> <td>100%</td> <td>27 abr - 4 may</td> <td>100%</td> <td>28 abr - 4 may</td> <td>100%</td> <td>15 may</td> <td>15 may</td> <td>15 may</td> </tr> </tbody> </table> <table border="1"> <thead> <tr> <th rowspan="2">Centro de Impresión</th> <th rowspan="2">Entidad</th> <th rowspan="2">No. Tamos</th> <th colspan="2">Generación de Archivos de Impresión</th> <th colspan="2">Impresión</th> <th colspan="2">Lectura y Empaque</th> <th rowspan="2">Fecha de Embarque</th> <th rowspan="2">Fecha de Entrega a la JLE</th> <th rowspan="2">Entrega al OPL</th> </tr> <tr> <th>Periodo</th> <th>% de Avance</th> <th>Periodo</th> <th>% de Avance</th> <th>Periodo</th> <th>% de Avance</th> </tr> </thead> <tbody> <tr> <td rowspan="2">Guadalupe</td> <td>Coahuila</td> <td>19</td> <td>20-21 abr</td> <td>100%</td> <td>24 abr - 2 may</td> <td>100%</td> <td>24 abr - 2 may</td> <td>100%</td> <td>10 may</td> <td>11 may</td> <td>12 may</td> </tr> <tr> <td>Nayarit</td> <td>15</td> <td>20-24 abr</td> <td>100%</td> <td>2 - 6 may</td> <td>100%</td> <td>2 - 8 may</td> <td>100%</td> <td>9 may</td> <td>9 may</td> <td>10 may</td> </tr> </tbody> </table> <p>Generación e impresión de la Lista Nominal de Electores con Fotografía producto de Instancias Administrativas y Resoluciones del Tribunal Electoral del Poder Judicial de la Federación (Lista Adicional)</p> <p>Con base en lo establecido en el Plan de Generación, Impresión y Distribución de la Lista Nominal de Electores definitiva producto de Instancias Administrativas y Resoluciones del Tribunal Electoral del Poder Judicial de la Federación (Lista Adicional), para las entidades con Proceso Electoral Local 2016-</p>	No	Entidad	Hombres	%	Mujeres	%	LNRE	%	05	Coahuila	84	54.90	69	45.10	153	100	15	México	228	62.64	136	37.36	364	100	Total		312	60.35	205	39.65	517	100	Centro de Impresión	Entidad	No. Tamos	Generación de Archivos de Impresión		Impresión		Lectura y Empaque		Fecha de Embarque	Fecha de Entrega a la JLE	Entrega al OPL	Periodo	% de Avance	Periodo	% de Avance	Periodo	% de Avance	Ciudad de México	Veracruz	11	21-24 abr	100%	24 abr - 3 may	100%	24 abr - 5 may	100%	10 may	10 may	12 may	México	13	24-25 abr	100%	27 abr - 4 may	100%	28 abr - 4 may	100%	15 may	15 may	15 may	Centro de Impresión	Entidad	No. Tamos	Generación de Archivos de Impresión		Impresión		Lectura y Empaque		Fecha de Embarque	Fecha de Entrega a la JLE	Entrega al OPL	Periodo	% de Avance	Periodo	% de Avance	Periodo	% de Avance	Guadalupe	Coahuila	19	20-21 abr	100%	24 abr - 2 may	100%	24 abr - 2 may	100%	10 may	11 may	12 may	Nayarit	15	20-24 abr	100%	2 - 6 may	100%	2 - 8 may	100%	9 may	9 may	10 may
No	Entidad	Hombres	%	Mujeres	%	LNRE	%																																																																																																												
05	Coahuila	84	54.90	69	45.10	153	100																																																																																																												
15	México	228	62.64	136	37.36	364	100																																																																																																												
Total		312	60.35	205	39.65	517	100																																																																																																												
Centro de Impresión	Entidad	No. Tamos	Generación de Archivos de Impresión		Impresión		Lectura y Empaque		Fecha de Embarque	Fecha de Entrega a la JLE	Entrega al OPL																																																																																																								
			Periodo	% de Avance	Periodo	% de Avance	Periodo	% de Avance																																																																																																											
Ciudad de México	Veracruz	11	21-24 abr	100%	24 abr - 3 may	100%	24 abr - 5 may	100%	10 may	10 may	12 may																																																																																																								
	México	13	24-25 abr	100%	27 abr - 4 may	100%	28 abr - 4 may	100%	15 may	15 may	15 may																																																																																																								
Centro de Impresión	Entidad	No. Tamos	Generación de Archivos de Impresión		Impresión		Lectura y Empaque		Fecha de Embarque	Fecha de Entrega a la JLE	Entrega al OPL																																																																																																								
			Periodo	% de Avance	Periodo	% de Avance	Periodo	% de Avance																																																																																																											
Guadalupe	Coahuila	19	20-21 abr	100%	24 abr - 2 may	100%	24 abr - 2 may	100%	10 may	11 may	12 may																																																																																																								
	Nayarit	15	20-24 abr	100%	2 - 6 may	100%	2 - 8 may	100%	9 may	9 may	10 may																																																																																																								

Actividades
Denominación
Descripción de lo realizado

2017, en mayo se desarrollaron las actividades que se describen a continuación:

Centro de Impresión	Entidad	No. Tantos	Generación de Archivos de Impresión		Impresión		Lectura y Empaque		Fecha de Embarque	Fecha de Entrega a la JLE	Entrega al OPL
			Periodo	% de Avance	Periodo	% de Avance	Periodo	% de Avance			
Ciudad de México	Veracruz	11	17 may	100%	18 may	100%	19 may	100%	19 may	19 may	22 may
	México	13	17 may	100%	18 may	100%	19 may	100%	19 may	19 may	22 may
Guadalajar	Coahuila	19	17 may	100%	18 may	100%	19 may	100%	19 may	19 may	22 may
	Nayarit	15	17 may	100%	18 may	100%	19 may	100%	19 may	19 may	22 may

Lista Nominal de Electores Definitiva con Fotografía para las entidades con Proceso Electoral Extraordinario

Generación e impresión de LNEDE

Centro de Impresión	Entidad	No. Tantos	Generación de Archivos de Impresión		Impresión		Lectura y Empaque		Entrega al OPL
			Periodo	% de Avance	Periodo	% de Avance	Periodo	% de Avance	
Ciudad de México	Oaxaca	13	18 May	100%	18 May	100%	18 May	100%	19 May
	Tlaxcala	13	18 May	100%	18 May	100%	18 May	100%	19 May

Lista Nominal de Electores Definitiva con Fotografía

La Lista Nominal de Electores de las entidades federativas con Procesos Electorales Extraordinarios, quedó conformada como se muestra en la siguiente tabla:

Estadístico de la Lista Nominal de Electores Definitiva con Fotografía, por sexo y total							
No	Entidad	Hombres	%	Mujeres	%	LNEDE	%
20	Oaxaca	2,885	50.57	2,820	49.43	5,705	100%
29	Tlaxcala	2,795	48.39	2,981	51.61	5,776	100%
Total		5,680	49.47	5,801	50.53	11,481	100

Actividades																																															
Denominación	Descripción de lo realizado																																														
	<p>Es importante mencionar que para los estados de Oaxaca y Tlaxcala, no se presentaron Demandas de Juicio, por lo cual no se generó el listado adicional.</p> <p>Informe de la aplicación del Procedimiento para el Control, Inhabilitación y Resguardo del material de desecho generado durante la impresión de las Listas Nominales de Electores, con motivo de los Procesos Electorales Locales 2016-2017.</p> <p>En la Sesión Ordinaria de la Comisión Nacional de Vigilancia (CNV), celebrada el 30 de marzo de 2015, se aprobó la recomendación a la DERFE para implementar el Procedimiento para el Control, Inhabilitación, Resguardo, Destrucción y Disposición Final del material de desecho generado durante la impresión de la LNEDF para el Proceso Federal Electoral 2014-2015 y los Procesos Electorales Locales 2014-2015, 2015-2016 y 2016-2017.</p> <p>Por lo anterior se presentan las cifras del material de desecho generado durante la impresión de la LNEDF, misma que fue impresa para su uso en la Jornada Electoral del 4 de junio de 2017.</p> <table border="1"> <thead> <tr> <th>Centro de Impresión</th> <th>Entidad</th> <th>Por fallas mecánicas y/o pruebas de impresión</th> <th>Por control de calidad</th> <th>Total de Hojas</th> <th>Total de Cajas</th> </tr> </thead> <tbody> <tr> <td rowspan="2">Ciudad de México</td> <td>México</td> <td>6,372</td> <td>10,997</td> <td>17,369</td> <td>5</td> </tr> <tr> <td>Veracruz</td> <td>3,472</td> <td>6,250</td> <td>9,722</td> <td>3</td> </tr> <tr> <td colspan="2">Total:</td> <td>9,844</td> <td>17,247</td> <td>27,091</td> <td>8</td> </tr> </tbody> </table> <table border="1"> <thead> <tr> <th>Centro de Impresión</th> <th>Entidad</th> <th>Por fallas mecánicas y/o pruebas de impresión</th> <th>Por control de calidad</th> <th>Total de Hojas</th> <th>Total de Cajas</th> </tr> </thead> <tbody> <tr> <td rowspan="2">Guadalajara</td> <td>Coahuila</td> <td>1,922</td> <td>3,418</td> <td>5,340</td> <td>2</td> </tr> <tr> <td>Nayarit</td> <td>1,036</td> <td>3,623</td> <td>4,659</td> <td>2</td> </tr> <tr> <td colspan="2">Total:</td> <td>2,958</td> <td>7,041</td> <td>9,999</td> <td>4</td> </tr> </tbody> </table> <p>Solicitudes de Aclaración</p> <p>Durante la Jornada Electoral de las entidades con Procesos Electorales Locales y Extraordinarios, el 4 de junio de 2017, se recibieron a través del Subsistema SIIRFE-Aclaraciones 885</p>	Centro de Impresión	Entidad	Por fallas mecánicas y/o pruebas de impresión	Por control de calidad	Total de Hojas	Total de Cajas	Ciudad de México	México	6,372	10,997	17,369	5	Veracruz	3,472	6,250	9,722	3	Total:		9,844	17,247	27,091	8	Centro de Impresión	Entidad	Por fallas mecánicas y/o pruebas de impresión	Por control de calidad	Total de Hojas	Total de Cajas	Guadalajara	Coahuila	1,922	3,418	5,340	2	Nayarit	1,036	3,623	4,659	2	Total:		2,958	7,041	9,999	4
Centro de Impresión	Entidad	Por fallas mecánicas y/o pruebas de impresión	Por control de calidad	Total de Hojas	Total de Cajas																																										
Ciudad de México	México	6,372	10,997	17,369	5																																										
	Veracruz	3,472	6,250	9,722	3																																										
Total:		9,844	17,247	27,091	8																																										
Centro de Impresión	Entidad	Por fallas mecánicas y/o pruebas de impresión	Por control de calidad	Total de Hojas	Total de Cajas																																										
Guadalajara	Coahuila	1,922	3,418	5,340	2																																										
	Nayarit	1,036	3,623	4,659	2																																										
Total:		2,958	7,041	9,999	4																																										

Denominación		Actividades									
Denominación		Descripción de lo realizado									
		Solicitudes de Aclaración, las cuales se desagregan a continuación:									
		Solicitudes de Aclaración por entidad y área Receptora durante la Jornada Electoral.									
		Área Receptora									
		Entidad		INETEL	Juntas Locales Ejecutivas	Juntas Distritales Ejecutivas	Total				
		05	Coahuila	4	7	94	105				
		15	México	33	6	483	522				
		18	Nayarit	38	17	68	123				
		30	Veracruz	9	0	108	117				
		20	Oaxaca	0	0	11	11				
		29	Tlaxcala	0	0	7	7				
Total		84	30	771	885						
		Solicitudes de Aclaración por entidad y tipo de respuesta recibidas durante la Jornada Electoral.									
		Tipo de Respuesta									
		Entidad		Credencial No Vigente, Baja	Credencial No Vigente, Movimiento Posterior	Credencial No Vigente, Movimiento Posterior y Baja	Credencial No Vigente, Registro Reincorporado por Rehabilitación	Credencial No Vigente, Reportada como Robada	Información Insuficiente	Sin Problema*	Total
		05	Coahuila	3	30	5	0	0	1	66	105
		15	México	66	184	17	5	1	8	241	522
		18	Nayarit	15	28	5	0	0	1	74	123
		30	Veracruz	16	24	3	0	0	6	68	117
		20	Oaxaca	0	1	0	0	0	0	10	11
		29	Tlaxcala	0	0	1	0	0	0	6	7
		Total		100	267	31	5	1	16	465	885
*Sin Problema: El ciudadano se encuentra incluido en la LNE y se le orientó respecto a la ubicación de su casilla.											
		Devolución, concentración y destrucción de las Listas Nominales de Electores que fueron utilizadas en los Procesos Electorales Locales 2016-2017.									
		Se muestra el total de cuadernillos de las Listas Nominales de Electores que fueron distribuidos a las Juntas Locales Ejecutivas, para su entrega a los Organismos Públicos Locales, asimismo el avance por entidad de la devolución de las Listas Nominales de Electores con fecha al 30 de junio de 2017.									
		Entidad		Total Proporcionados		Total Devueltos		%			
5	Coahuila	69,332		37,663		54.32					
15	México	223,000		157,811		70.77					

Actividades					
Denominación	Descripción de lo realizado				
	18	Nayarit	31,087	22,234	71.52
	30	Veracruz	109,021	72,714	66.70
	20	Oaxaca	120	80	66.67
	29	Tlaxcala	144	131	90.97
	Total:		432,704	290,633	67.17
Atención Ciudadana	<p>En el segundo trimestre de 2017 a través del Centro de Atención INETEL, se proporcionó atención a la ciudadanía en consultas referentes a temas registrales, político-electoral, entre otros. Dicho servicio se proporciona mediante comunicación directa y personalizada, en donde se realizaron 1,312,061 consultas, mismas que se desglosan por tipo de atención:</p> <ul style="list-style-type: none"> • 786,298 citas. • 491,527 consultas del RFE. • 20,981 consultas diversas. • 13,255 respecto de la calidad en la atención. <p>En el trimestre, el RFE proporcionó el servicio de consulta permanente a la Lista Nominal de Electores con un total 5,744,216 consultas, desglosado de la siguiente manera: 2,785 a través del Centro de Atención Ciudadana INETEL, 418 mediante los Centros Estatales de Consulta Electoral y Orientación Ciudadana (CECEOC), 16,217 mediante los Centros Distritales de Información Ciudadana (CEDIC), y 5,724,796 a través del Portal Institucional.</p> <p>Del total de ciudadanos que consultaron la Lista Nominal, se obtuvo que:</p> <ul style="list-style-type: none"> • 4, 731,434 se encontraron incluidos en la Lista Nominal. • 1,012,782 consultas los datos proporcionados no presentan coincidencia con ningún registro de la Lista Nominal. <p>Cabe señalar que el sistema se encuentra disponible tanto para la ciudadanía como para cualquier institución privada y/o pública que requiera conocer el estatus de la Credencial para Votar. En este sentido, el sistema está en posibilidad de recibir tantas consultas como sea necesario.</p> <p>Además, cada una de las consultas es registrada y contabilizada, por lo que cabe la posibilidad de que el estatus de una misma Credencial pueda registrarse en más de una ocasión por frecuencia de consultas o que al ingresar los datos exista un</p>				

Actividades	
Denominación	Descripción de lo realizado
	<p>error de captura de la Credencial que el sistema informará como no válida.</p> <p>Los Partidos Políticos tienen acceso permanente a los CECEOC y pueden consultar información referente al Padrón Electoral y Lista Nominal (estadísticos a nivel estatal, distrital, municipal y seccional). Las consultas se realizaron en la frecuencia siguiente: el PRI consultó cuatro registros y PMC un registro.</p>
Actualización Cartográfica	<p>Del 1 de abril al 30 de junio de 2017, se realizaron un total de 35,058 movimientos de actualización a los catálogos de claves de identificación electoral, los cuales se refirieron a lo siguiente: se dieron de alta 23,405 manzanas, 6,063 manzanas se dieron de baja, se inhabilitaron 1,339 manzanas, se rehabilitaron 536 manzanas, se dieron de alta 1,492 manzanas que se encontraban inhabilitadas, se dieron de alta 526 localidades, 617 localidades dadas de alta en sección, 407 localidades se dieron de baja, 492 localidades dadas de baja en sección, se corrigieron 125 nombres de localidad, 12 localidades se corrigió en su tipo y se corrigieron 44 tipos de sección.</p> <p>Derivado de los trabajos de actualización a la cartografía en formato digital, al 30 de junio de 2017, se tiene un total de 2,457 municipios y 68,364 secciones electorales, correspondientes a las 32 entidades federativas.</p> <p>En lo que respecta a los polígonos de manzana se tiene un acumulado de 2, 191,212 manzanas, en este total se considera zona urbana y rural, con información asociada a la base de datos. En lo que se refiere a localidades rurales, el número es de 208,445, a nivel nacional.</p> <p>Por otra parte, con relación a las afectaciones al marco geográfico electoral, se informa que durante el periodo que se reporta, no se incorporaron a la cartografía electoral casos de modificación de límites municipales y/o delegacionales.</p> <p>Respecto a la validación y diagnóstico de los Planos Urbanos por Sección Individual con Números Exteriores (PUSINEX), se continuó con los trabajos en las Vocalías Locales del Registro Federal de Electores.</p> <p>Con relación a la cobertura de dicho producto cartográfico, se precisa que la información respecto a los números exteriores con fecha de corte al 30 de junio de 2017 se está integrando, por lo que a continuación se presenta la cobertura del PUSINEX,</p>

Actividades						
Denominación	Descripción de lo realizado					
	en la base geográfica Digital por estado, información que tiene como fecha de corte 30 de abril de 2017 (remesa cartográfica nacional 2017-13).					
	Avance en la cobertura del PUSINEX					
	CVE	Entidad	Secciones con PUSINEX en papel para captura	Total de manzanas habilitadas con PUSINEX en papel	MANZANAS Con números exteriores	Avance %
	1	Aguascalientes	508	14,786	14,519	98.19
	2	Baja California	1638	46437	45683	98.38
	3	Baja California Sur	302	9,927	9,361	94.30
	4	Campeche	312	10,775	9,920	92.06
	5	Coahuila	1,012	41,400	38,048	91.90
	6	Colima	272	13,980	13,976	99.97
	7	Chiapas	592	32,922	31,051	94.32
	8	Chihuahua	2,367	66,235	59,879	90.40
	9	Ciudad de México	5,495	64,901	60,120	92.63
	10	Durango	716	33,057	31,770	96.11
	11	Guanajuato	1,922	55,014	51,205	93.08
	12	Guerrero	865	44,629	38,982	87.35
	13	Hidalgo	548	25,297	23,744	93.86
	14	Jalisco	2,842	96,912	95,614	98.66
	15	México	5,273	116,601	115,609	99.15
	16	Michoacán	1,643	64,536	63,839	98.92
	17	Morelos	795	31,681	31,658	99.93
	18	Nayarit	626	21,610	21,136	97.81
	19	Nuevo León	2,323	65,125	63,292	97.19
	20	Oaxaca	910	47,403	36,557	77.12
	21	Puebla	1,864	85,954	77,331	89.97
	22	Querétaro	615	30,643	30,643	100.00
	23	Quintana Roo	804	21,241	20,730	97.59
	24	San Luis Potosí	825	31,689	30,394	95.91
	25	Sinaloa	2,594	46,159	43,475	94.19
	26	Sonora	1,111	48,297	47,990	99.36
	27	Tabasco	603	16,611	15,477	93.17
	28	Tamaulipas	1,638	62,454	59,993	96.06
	29	Tlaxcala	480	19,602	19,443	99.19
	30	Veracruz	2,883	89,030	87,208	97.95
	31	Yucatán	959	38,158	38,086	99.81
	32	Zacatecas	906	39,842	39,645	99.51
	TOTAL		46,243	1,432,908	1,366,378	95.36
	En el trimestre, producto de los recorridos de campo para la actualización cartográfica, se efectuaron un total de 6,766					

Actividades																																																																																																																																																					
Denominación	Descripción de lo realizado																																																																																																																																																				
	<p>secciones visitadas, lo cual representa el 9.9% del total nacional.</p> <p>Es importante señalar que durante el mes de abril se atendieron actividades del operativo de la VNM-2017 en la zona rural, por lo que el número de secciones visitadas fue menor.</p> <p>Como parte del tratamiento en campo y en gabinete para cada uno de los casos de actualización cartográfica que se presentan, dentro de las actividades de análisis de propuestas de Casos Complejos y de Límites Seccionales enviados por las Vocalías Estatales, durante el segundo trimestre, se revisó y dictaminó un total de 126 propuestas como se muestra a detalle por entidad y por mes en el cuadro anexo al final de este documento.</p> <p style="text-align: center;">Casos Complejos y Límites Seccionales 2017</p> <table border="1"> <thead> <tr> <th rowspan="2">Entidad</th> <th>Abril</th> <th>Mayo</th> <th>Junio</th> <th rowspan="2">Total</th> </tr> <tr> <th>Total Casos</th> <th>Total Casos</th> <th>Total Casos</th> </tr> </thead> <tbody> <tr><td>02 Baja California</td><td>0</td><td>6</td><td>0</td><td>6</td></tr> <tr><td>03 Baja California Sur</td><td>0</td><td>1</td><td>1</td><td>2</td></tr> <tr><td>05 Coahuila</td><td>0</td><td>7</td><td>0</td><td>7</td></tr> <tr><td>07 Chiapas</td><td>0</td><td>4</td><td>4</td><td>8</td></tr> <tr><td>08 Chihuahua</td><td>1</td><td>1</td><td>0</td><td>2</td></tr> <tr><td>09 Ciudad de México</td><td>0</td><td>1</td><td>1</td><td>2</td></tr> <tr><td>10 Durango</td><td>1</td><td>0</td><td>0</td><td>1</td></tr> <tr><td>11 Guanajuato</td><td>0</td><td>3</td><td>0</td><td>3</td></tr> <tr><td>13 Hidalgo</td><td>0</td><td>2</td><td>0</td><td>2</td></tr> <tr><td>14 Jalisco</td><td>1</td><td>6</td><td>1</td><td>8</td></tr> <tr><td>15 México</td><td>1</td><td>1</td><td>0</td><td>2</td></tr> <tr><td>16 Michoacán</td><td>0</td><td>3</td><td>0</td><td>3</td></tr> <tr><td>18 Nayarit</td><td>0</td><td>1</td><td>0</td><td>1</td></tr> <tr><td>19 Nuevo León</td><td>0</td><td>2</td><td>0</td><td>2</td></tr> <tr><td>20 Oaxaca</td><td>0</td><td>3</td><td>0</td><td>3</td></tr> <tr><td>21 Puebla</td><td>0</td><td>1</td><td>3</td><td>4</td></tr> <tr><td>22 Querétaro</td><td>1</td><td>1</td><td>0</td><td>2</td></tr> <tr><td>23 Quintana Roo</td><td>0</td><td>4</td><td>0</td><td>4</td></tr> <tr><td>24 San Luis Potosí</td><td>0</td><td>1</td><td>10</td><td>11</td></tr> <tr><td>25 Sinaloa</td><td>0</td><td>1</td><td>0</td><td>1</td></tr> <tr><td>26 Sonora</td><td>0</td><td>5</td><td>2</td><td>7</td></tr> <tr><td>28 Tamaulipas</td><td>0</td><td>12</td><td>3</td><td>15</td></tr> <tr><td>29 Tlaxcala</td><td>0</td><td>6</td><td>1</td><td>7</td></tr> <tr><td>30 Veracruz</td><td>3</td><td>4</td><td>6</td><td>13</td></tr> <tr><td>32 Zacatecas</td><td>0</td><td>5</td><td>5</td><td>10</td></tr> <tr><td>Total</td><td>8</td><td>81</td><td>37</td><td>126</td></tr> </tbody> </table> <p style="text-align: center;">Remesas de Actualización Cartográfica Abril-Junio de 2017</p> <p style="text-align: center;">Remesas de Actualización Cartográfica Estatal generadas en las JLE</p> <table border="1"> <thead> <tr> <th rowspan="2">Clave de Remesa</th> <th rowspan="2">Número de RAC Estatal Generadas</th> <th colspan="2">Conformación de la RAC Nacional</th> </tr> <tr> <th>Tipo de Actualización</th> <th>Entidad</th> </tr> </thead> <tbody> <tr> <td>201716</td> <td>3</td> <td>Actualización por CIF-05</td> <td>Nayarit, Querétaro y Tamaulipas.</td> </tr> </tbody> </table>	Entidad	Abril	Mayo	Junio	Total	Total Casos	Total Casos	Total Casos	02 Baja California	0	6	0	6	03 Baja California Sur	0	1	1	2	05 Coahuila	0	7	0	7	07 Chiapas	0	4	4	8	08 Chihuahua	1	1	0	2	09 Ciudad de México	0	1	1	2	10 Durango	1	0	0	1	11 Guanajuato	0	3	0	3	13 Hidalgo	0	2	0	2	14 Jalisco	1	6	1	8	15 México	1	1	0	2	16 Michoacán	0	3	0	3	18 Nayarit	0	1	0	1	19 Nuevo León	0	2	0	2	20 Oaxaca	0	3	0	3	21 Puebla	0	1	3	4	22 Querétaro	1	1	0	2	23 Quintana Roo	0	4	0	4	24 San Luis Potosí	0	1	10	11	25 Sinaloa	0	1	0	1	26 Sonora	0	5	2	7	28 Tamaulipas	0	12	3	15	29 Tlaxcala	0	6	1	7	30 Veracruz	3	4	6	13	32 Zacatecas	0	5	5	10	Total	8	81	37	126	Clave de Remesa	Número de RAC Estatal Generadas	Conformación de la RAC Nacional		Tipo de Actualización	Entidad	201716	3	Actualización por CIF-05	Nayarit, Querétaro y Tamaulipas.
Entidad	Abril		Mayo	Junio	Total																																																																																																																																																
	Total Casos	Total Casos	Total Casos																																																																																																																																																		
02 Baja California	0	6	0	6																																																																																																																																																	
03 Baja California Sur	0	1	1	2																																																																																																																																																	
05 Coahuila	0	7	0	7																																																																																																																																																	
07 Chiapas	0	4	4	8																																																																																																																																																	
08 Chihuahua	1	1	0	2																																																																																																																																																	
09 Ciudad de México	0	1	1	2																																																																																																																																																	
10 Durango	1	0	0	1																																																																																																																																																	
11 Guanajuato	0	3	0	3																																																																																																																																																	
13 Hidalgo	0	2	0	2																																																																																																																																																	
14 Jalisco	1	6	1	8																																																																																																																																																	
15 México	1	1	0	2																																																																																																																																																	
16 Michoacán	0	3	0	3																																																																																																																																																	
18 Nayarit	0	1	0	1																																																																																																																																																	
19 Nuevo León	0	2	0	2																																																																																																																																																	
20 Oaxaca	0	3	0	3																																																																																																																																																	
21 Puebla	0	1	3	4																																																																																																																																																	
22 Querétaro	1	1	0	2																																																																																																																																																	
23 Quintana Roo	0	4	0	4																																																																																																																																																	
24 San Luis Potosí	0	1	10	11																																																																																																																																																	
25 Sinaloa	0	1	0	1																																																																																																																																																	
26 Sonora	0	5	2	7																																																																																																																																																	
28 Tamaulipas	0	12	3	15																																																																																																																																																	
29 Tlaxcala	0	6	1	7																																																																																																																																																	
30 Veracruz	3	4	6	13																																																																																																																																																	
32 Zacatecas	0	5	5	10																																																																																																																																																	
Total	8	81	37	126																																																																																																																																																	
Clave de Remesa	Número de RAC Estatal Generadas	Conformación de la RAC Nacional																																																																																																																																																			
		Tipo de Actualización	Entidad																																																																																																																																																		
201716	3	Actualización por CIF-05	Nayarit, Querétaro y Tamaulipas.																																																																																																																																																		

Actividades				
Denominación	Descripción de lo realizado			
	201718	28	Sistematización Cartográfica	Aguascalientes, Baja California, Baja California Sur, Campeche, Colima, Chiapas, Chihuahua, Ciudad de México, Durango, Guanajuato, Guerrero, Hidalgo, Jalisco, Michoacán, Morelos, Nuevo León, Oaxaca, Puebla, Querétaro, Quintana Roo, San Luis Potosí, Sinaloa, Sonora, Tabasco, Tamaulipas, Tlaxcala, Yucatán y Zacatecas.
	201720	4	Actualización por CIF-05	Baja California, Baja California Sur, Colima y Durango,
	201721	1	Actualización por CIF-05	Quintana Roo.
	201722	9	Actualización por CIF-05	Baja California, Baja California Sur, Colima, Guerrero, Hidalgo, Jalisco, Oaxaca, San Luis Potosí y Sonora.
	201725	1	Actualización por CIF-05	San Luis Potosí
	201726	3	Actualización por CIF-05	Colima, Querétaro y Tabasco
	201727	32	Sistematización Cartográfica	Aguascalientes, Baja California, Baja California Sur, Campeche, Coahuila, Colima, Chiapas, Chihuahua, Ciudad de México, Durango, Guanajuato, Guerrero, Hidalgo, Jalisco, México, Michoacán, Morelos, Nayarit, Nuevo León, Oaxaca, Puebla, Querétaro, Quintana Roo, San Luis Potosí, Sinaloa, Sonora, Tabasco, Tamaulipas, Tlaxcala, Veracruz, Yucatán y Zacatecas.
	Total	81		
Remesas de Actualización Cartográfica Nacional generadas en la DCE				
Clave de Remesa	Número de RAC Nacional Generadas	Conformación de la RAC Nacional		
		Tipo de Actualización	Entidad	
	1	4 entidades de la RAC Nacional 201713	Coahuila, México, Nayarit y Veracruz (PEL).	
201718		28 entidades por Sistematización Cartográfica	Aguascalientes, Baja California, Baja California Sur, Campeche, Colima, Chiapas, Chihuahua, Ciudad de México, Durango, Guanajuato, Guerrero, Hidalgo, Jalisco, Michoacán, Morelos, Nuevo León, Oaxaca, Puebla, Querétaro, Quintana Roo, San Luis Potosí, Sinaloa, Sonora, Tabasco, Tamaulipas, Tlaxcala, Yucatán y Zacatecas.	
201727	1	32 entidades por Sistematización Cartográfica	Aguascalientes, Baja California, Baja California Sur, Campeche, Coahuila, Colima, Chiapas, Chihuahua, Ciudad de México, Durango, Guanajuato, Guerrero, Hidalgo, Jalisco, México, Michoacán, Morelos, Nayarit, Nuevo León, Oaxaca, Puebla, Querétaro, Quintana Roo, San Luis Potosí, Sinaloa, Sonora, Tabasco, Tamaulipas, Tlaxcala, Veracruz, Yucatán y Zacatecas.	
TOTAL	2			

Actividades							
Denominación	Descripción de lo realizado						
	<p align="center"> Integración de los Planos del Paquete Cartográfico con Distritación Local 2016-2017 Abril-Junio de 2017 Condensado Estatal Seccional, Condensado Estatal Distrital, Plano Distrital Seccional, Plano Urbano Seccional, Carta Electoral Municipal, Plano por Sección Individual, Plano de Localidad Rural con Amanzamiento Definido </p>						
		2016	2017			Acumulado	Paquete Completo
		Oct-Dic	Ene-Mar	Abr- Jun	Jul- Sept		
	Aguascalientes	1,050	0	0	0	1,050	SI
	Baja California	2,750	0	0	0	2,750	SI
	Baja California Sur	1,170	0	0	0	1,170	SI
	Campeche	0	993	0	0	993	SI
	Coahuila	2,975	0	0	0	2,975	SI
	Colima	825	0	0	0	825	SI
	Chiapas	0	0	3,889	0	3,889	SI
	Chihuahua	5,237	0	0	0	5,237	SI
	Ciudad de México	0	0	0	0	0	NO
	Durango	2,573	0	0	0	2,573	SI
	Guanajuato	0	0	5,605	0	5,605	SI
	Guerrero	0	0	5,624	0	5,624	SI
	Hidalgo	3,027	0	0	0	3,027	SI
	Jalisco	0	0	0	0	0	NO
	México	0	10,269	0	0	10,269	SI
	Michoacán	0	0	5,389	0	5,389	SI
	Morelos	0	1,982	0	0	1,982	SI
	Nayarit	1,845	0	0	0	1,845	SI
	Nuevo León	6,098	419	0	0	6,517	SI
	Oaxaca	6,110	0	0	0	6,110	SI
	Puebla	7,363	0	0	0	7,363	SI
	Querétaro	0	0	1,810	0	1,810	SI
	Quintana Roo	1,943	0	0	0	1,943	SI
	San Luis Potosí	3,044	0	0	0	3,044	SI
	Sinaloa	4,898	0	0	0	4,898	SI
	Sonora	3,565	0	0	0	3,565	SI
	Tabasco	347	1,894	0	0	2,241	SI
	Tamaulipas	3,445	0	0	0	3,445	SI
	Tlaxcala	1,521	0	0	0	1,521	SI
	Veracruz	9,169	1,911	0	0	11,080	SI

Actividades																							
Denominación	Descripción de lo realizado																						
	Yucatán	2,082	0	0	0	2,082	SI																
	Zacatecas	3,544	0	0	0	3,544	SI																
	Total de planos del paquete cartográfico con distritación local 2016-2017					114,366																	
Sistema de Información Geográfico Electoral (SIGE)	<p>A partir del mes de junio el Sistema está vinculado a la página oficial del Instituto desde la opción: <i>servicios ine/voto y elecciones/Cartografía y Geografía Electoral</i></p> <p>Se realizaron las siguientes actualizaciones al Módulo de Mapoteca:</p> <ol style="list-style-type: none"> 1. Incorporación de Productos cartográficos locales de los estados de Campeche y Morelos con corte 2016. 2. Incorporación de productos cartográficos locales de los estados de Chiapas y Michoacán con corte 2016. 3. Desarrollo del menú “Distritación” con los siguientes descargables: <ul style="list-style-type: none"> • Distritación Local 2017 Descriptivo de secciones por distrito, mapas distritales seccionales, Distritos locales (en formato shapefile) para todas las entidades del país excepto: Ciudad de México, Jalisco, Morelos y Sonora. • Distritación Federal 2017 Capas EDMS (en formato shapefile) 32 estados del país. <p>Actualización de las estadísticas geoelectorales: Condensado General Nacional, Concentrado General de Secciones Electorales (Distrito, Municipio, Secciones, Localidades y Manzanas) y Rangos de Secciones por Municipio, con fecha de corte 25 de enero del 2017, así como el Padrón y Lista Nomina con fecha de corte 31 de mayo del 2017.</p> <p>Respecto a las estadísticas de usabilidad del Sistema, en Google Analytics se presentan los siguientes cifras:</p> <table border="1" data-bbox="646 1587 1398 1717"> <thead> <tr> <th>Periodo</th> <th>Total Usuarios</th> <th>Total Consultas</th> <th>No. de sesiones más altas por día</th> </tr> </thead> <tbody> <tr> <td>1 al 30 abril</td> <td>4,015</td> <td>17,495</td> <td>460</td> </tr> <tr> <td>1 al 31 mayo</td> <td>5,474</td> <td>22,708</td> <td>470</td> </tr> <tr> <td>1 al 30 junio</td> <td>6,862</td> <td>25,268</td> <td>1,297</td> </tr> </tbody> </table>							Periodo	Total Usuarios	Total Consultas	No. de sesiones más altas por día	1 al 30 abril	4,015	17,495	460	1 al 31 mayo	5,474	22,708	470	1 al 30 junio	6,862	25,268	1,297
Periodo	Total Usuarios	Total Consultas	No. de sesiones más altas por día																				
1 al 30 abril	4,015	17,495	460																				
1 al 31 mayo	5,474	22,708	470																				
1 al 30 junio	6,862	25,268	1,297																				
Portal de Servicios Cartográficos	<p>Sistema de control y seguimiento de casos complejos</p> <p>En relación al módulo de seguimiento y control de los casos complejos del Portal solicitado por SACCEL, como apoyo a la actualización cartográfica, se tiene un avance del 60 por ciento en el desarrollo, se trabaja en la vinculación del Portal a una</p>																						

Actividades																			
Denominación	Descripción de lo realizado																		
	<p>aplicación de escritorio mediante la cual se llevará acabo la afectación a los catálogos en la base de datos SACCIG.</p> <p>Módulo de Notificación Ciudadana PEL 2017 Se concluyeron los trabajos de seguimiento a las entregas de cartas de notificación en el Portal para las entidades de Coahuila, México, Nayarit y Veracruz con afectaciones al Marco Geográfico Electoral e instalación de nuevas casillas extraordinarias con PEL.</p> <table border="1"> <thead> <tr> <th>Entidad</th> <th>Total</th> <th>Visitados</th> </tr> </thead> <tbody> <tr> <td>Coahuila</td> <td>5,808</td> <td>5808</td> </tr> <tr> <td>México</td> <td>51,379</td> <td>30637</td> </tr> <tr> <td>Nayarit</td> <td>12,329</td> <td>9833</td> </tr> <tr> <td>Veracruz</td> <td>18,222</td> <td>18038</td> </tr> <tr> <td>Total</td> <td>87,738</td> <td>64,316</td> </tr> </tbody> </table> <p>Módulo de Notificación Ciudadana Georeferencia Manzana El 23 de junio de 2017 iniciaron los trabajos de seguimiento a las entregas de cartas de notificación para las entidades de Durango, Michoacán, Oaxaca y Veracruz con Georeferencia Manzana de 2016, con un total de 556 registros.</p> <p>UbicatuCasilla En cumplimiento a los convenios generales de coordinación y colaboración firmados por el INE con los OPLES de Coahuila, México, Nayarit y Veracruz, se llevó a cabo la publicación de casillas en el Sistema UbicatuCasilla en Internet, para la consulta de domicilios y ubicación geográfica, por la ciudadanía en general. El Sistema fue habilitado desde los portales institucionales de los OPLES previo a la jornada electoral.</p> <p>Respecto a los volúmenes de usuarios y consultas, el Sistema presentó 1, 158,503 consultas de 807,213 usuarios del lunes 29 de mayo al domingo 4 de junio.</p> <p>El mayor pico se presentó el día 4 de junio con 1, 000,794 consultas de 737,669 usuarios. La gráfica siguiente presenta los resultados del 4 de junio en Google Analytcs.</p>	Entidad	Total	Visitados	Coahuila	5,808	5808	México	51,379	30637	Nayarit	12,329	9833	Veracruz	18,222	18038	Total	87,738	64,316
Entidad	Total	Visitados																	
Coahuila	5,808	5808																	
México	51,379	30637																	
Nayarit	12,329	9833																	
Veracruz	18,222	18038																	
Total	87,738	64,316																	

Actividades																																																			
Denominación	Descripción de lo realizado																																																		
	<p>Publicación de Escenarios en Internet a través del Sistema de Control y Evaluación Distrital (SICED)</p> <p>Ciudad de México.- El 21 de abril se publicó el primer escenario local para la Ciudad de México, asimismo se remitió a la Junta Local y a las representaciones partidistas ante la CNV el escenario en formato json.</p> <table border="1"> <thead> <tr> <th>Entidad</th> <th>Distritos</th> <th>Población</th> <th>Compacidad</th> <th>Costo</th> </tr> </thead> <tbody> <tr> <td>CDMX</td> <td>33</td> <td>6.436007</td> <td>5.071783</td> <td>11.50779</td> </tr> </tbody> </table> <p>El 12 de mayo venció el plazo para la entrega de observaciones de las representaciones partidistas ante la CNV, la CLV y el OPLE en la Ciudad de México, la tabla siguiente muestra los documentos y propuestas (archivo json) que se recibieron y publicaron en el SICED por representación política.</p> <table border="1"> <thead> <tr> <th>Entidad</th> <th>Autor</th> <th>Documento de entrega</th> <th>Archivo *.json</th> <th>Total Propuesta Publicada</th> </tr> </thead> <tbody> <tr> <td rowspan="6">CDMX</td> <td>PRI CLV</td> <td>✓</td> <td>✓</td> <td>1</td> </tr> <tr> <td>PVEM CLV</td> <td>✓</td> <td>X</td> <td></td> </tr> <tr> <td>NA CLV</td> <td>✓</td> <td>X</td> <td></td> </tr> <tr> <td>PRI IEE</td> <td>✓</td> <td>X</td> <td></td> </tr> <tr> <td>PRD IEE</td> <td>✓</td> <td>X</td> <td></td> </tr> <tr> <td>NA IEE</td> <td>✓</td> <td>X</td> <td></td> </tr> </tbody> </table> <p>El 23 de mayo se realizó la publicación del Segundo Escenario Local de la CDMX.</p> <table border="1"> <thead> <tr> <th>Entidad</th> <th>Distritos</th> <th>Población</th> <th>Compacidad</th> <th>Costo</th> </tr> </thead> <tbody> <tr> <td>CDMX</td> <td>33</td> <td>8.570873</td> <td>5.431912</td> <td>14.002785</td> </tr> </tbody> </table> <p>El 5 de junio venció el plazo para la entrega de observaciones al segundo escenario de las representaciones partidistas ante la CNV, la CLV y el OPLE en la Ciudad de México, las opiniones que se recibieron se muestran en el cuadro siguiente.</p>	Entidad	Distritos	Población	Compacidad	Costo	CDMX	33	6.436007	5.071783	11.50779	Entidad	Autor	Documento de entrega	Archivo *.json	Total Propuesta Publicada	CDMX	PRI CLV	✓	✓	1	PVEM CLV	✓	X		NA CLV	✓	X		PRI IEE	✓	X		PRD IEE	✓	X		NA IEE	✓	X		Entidad	Distritos	Población	Compacidad	Costo	CDMX	33	8.570873	5.431912	14.002785
Entidad	Distritos	Población	Compacidad	Costo																																															
CDMX	33	6.436007	5.071783	11.50779																																															
Entidad	Autor	Documento de entrega	Archivo *.json	Total Propuesta Publicada																																															
CDMX	PRI CLV	✓	✓	1																																															
	PVEM CLV	✓	X																																																
	NA CLV	✓	X																																																
	PRI IEE	✓	X																																																
	PRD IEE	✓	X																																																
	NA IEE	✓	X																																																
Entidad	Distritos	Población	Compacidad	Costo																																															
CDMX	33	8.570873	5.431912	14.002785																																															

Actividades					
Denominación	Descripción de lo realizado				
	Entidad	Autor	Total Propuesta		
	CDMX	MORENA CNV PRI CLV PAN CLV PAN CNV PRD CLV PRD CNV PVEM CLV ENC. SOCIAL CLV PRI IEDF PRD IEDF	10		
	<p>Atendiendo el calendario de trabajo, el 13 de junio se realizó la publicación del Tercer Escenario Local de la CDMX con función de costo de 13.296279. En la reunión de la CNV del 19 de junio las representaciones partidistas ante este órgano de vigilancia aprobaron el escenario de 14.770574</p>				
	Entidad	Distritos	Población	Compacidad	Costo
	Ciudad de México Escenario Final	33	8.045389	5.250891	13.296279
	Ciudad de México CNV_Criterio 8	33	8.568266	6.202308	14.770574
	<p>Puebla y Oaxaca</p> <p>Se realizó la captura de la consulta indígena al escenario final en los estados de Oaxaca y Puebla con los siguientes resultados:</p>				
	Entidad	A favor	En contra	Total	
	Oaxaca	14	1	15	
	Puebla	63	10	73	
	<p>Morelos</p> <p>El 23 de junio se recibieron las observaciones al primer escenario por parte de las representaciones partidistas ante la CNV, la CLV y el OPLE en Morelos.</p>				
	Entidad	Autor	Total Propuesta		
	Morelos	PRI CLV PAN IEE MC CLV	3		
Generación de los escenarios de Distritación Electoral Federal	<p>En el trimestre que se informa se realizaron las siguientes actividades:</p> <ul style="list-style-type: none"> En referencia al proyecto de Distritación Local de la CDMX, se llevó a cabo el 24 de abril de 2017 la capacitación sobre el Primer Escenario de Distritación 				

Actividades	
Denominación	Descripción de lo realizado
	<p>Local, con participación del personal del OPLE, representantes partidistas locales y de la CLV.</p> <ul style="list-style-type: none"> • En referencia al proyecto de Distritación Local del estado de Morelos, el 30 de junio de 2017 se realizó la capacitación sobre el Primer Escenario de Distritación Local, con participación del personal del OPLE, representantes partidistas locales y de la CLV. • Entrega del Escenario Final de la CDMX, correspondiente a la Distritación Local, así como el dictamen correspondiente, que realiza el Comité Técnico para el Seguimiento y Evaluación de los Trabajos de Distritación. • Entrega de observaciones al Primer Escenario de Distritación Local del estado de Morelos. • Ejercicio de Distritación Local del estado de Morelos considerando para ello 12 distritos electorales locales, con 31 semillas y en los tres algoritmos del Sistema de Distritación. • Capacitación sobre el uso del sistema de distritación en el estado de Morelos • Entrega de descriptivo correspondiente a la Distritación Local de la CDMX, contemplando 33 distritos locales y su listado de sección, así como el escenario con costo 14.770574.
Entrega de productos cartográficos a diferentes instancias del Instituto	<p>Del 1 de abril al 30 de junio de 2017, se atendieron 19 solicitudes de partidos políticos con un total de 101,712 archivos en formato PDF.</p> <p>Asimismo, se atendieron 181 solicitudes de información cartográfica, derivadas de la atención a instancias internas y externas, en cumplimiento al Reglamento del Instituto Federal Electoral en Materia de Transparencia y Acceso a la Información Pública. Se entregaron 75 impresiones y 1,921,223 archivos en formato PDF.</p> <p>También, se atendió una solicitud de Institutos Estatales, entregando un archivo en formato PDF.</p>
Campaña de Información y Difusión Institucional	<p>En el trimestre, se transmitieron versiones para radio de los mensajes “Moda”, que promueve la fecha límite para recoger las Credenciales en entidades con Proceso Electoral Local, y “Sorpresa”, que promueve la notificación del cambio de domicilio; para televisión, la versión al aire fue “Fiesta sorpresa”, que también promovió la notificación del cambio de domicilio.</p>

Actividades	
Denominación	Descripción de lo realizado
	<p>De conformidad con la instrumentación de los productos de difusión e información, para el periodo del 1 de marzo al 31 de mayo de 2017, en el ámbito nacional, se difundieron por radio 194,566 mensajes y 408 entrevistas, por televisión fueron 44.156 impactos y 138 entrevistas a funcionarios del RFE, y se publicaron 574 inserciones en prensa escrita y 132 entrevistas a funcionarios del RFE.</p> <p>Se distribuyeron 9,525 carteles, se repartieron 539,937 unidades de volantes y folletos, se distribuyeron 6,285 cartas en el mismo número de domicilios, se transmitieron mensajes a través de equipos de perifoneo durante 19,513 horas, se expusieron 244 mantas y se pintaron 51 bardas. Se instrumentaron mecanismos de comunicación interpersonal, consistentes en 557 sesiones de sensibilización con instituciones y ciudadanos, en las que se atendió a 13,392 ciudadanos, se realizaron 1,1464 sesiones de concertación y se realizaron 60,582 notificaciones telefónicas. Se publicaron 11.304 insertos en redes sociales.</p> <p>Debido a que la integración de los informes de seguimiento a la Campaña de Difusión e Información se realiza con corte mensual, los datos de instrumentación son relativos al mes inmediato anterior.</p>
Capacitación para el personal de la estructura operativa del Registro Federal de Electores en las entidades	<p>En el marco del Proceso Electoral Local (PEL) 2016 -2017 y para dar cumplimiento al Acuerdo INE/CG795/2016 del Consejo General, por el que se establece que los formatos de Credencial para Votar no recogidos por sus titulares al 10 de abril del presente año deberán ser resguardados, se instrumentó el curso de capacitación denominado “Cierre de la campaña de Credencialización y Resguardo por PEL 2016 – 2017”, del cual se obtuvieron los siguientes resultados:</p> <ul style="list-style-type: none"> • Se inscribieron 1,523 funcionarios de las entidades con PEL (Coahuila, Estado de México, Nayarit y Veracruz). • El 99.28% del personal inscrito, obtuvo una calificación aprobatoria, igual o mayor a ocho. El promedio general en las cuatro entidades fue de 9.74. <p>Por otro lado, se elaboró la estrategia y el curso de capacitación denominado “Procedimiento para la Entrega de la Lista Nominal de Electores Definitiva con Fotografía por PEL 2016 -2017”. Dicho curso se instrumentó en dos módulos, el primero dirigido</p>

Actividades																													
Denominación	Descripción de lo realizado																												
	<p>a los Vocales Ejecutivo, Secretario y del RFE de las Juntas Locales Ejecutivas; el segundo para el personal designado a operar el aplicativo informático con el que se realizaría la lectura del Código de Verificación de Producción (CVP) de la Lista Nominal de Electores Definitiva con Fotografía.</p> <p>Se inscribieron 34 funcionarios en ambos módulos, quienes ingresaron al curso por medio del Campus Virtual del INE, del 26 de abril al 4 de mayo de 2017.</p> <p>Para apoyar el proceso de aprendizaje de los participantes, se elaboraron los siguientes materiales didácticos:</p> <table border="1" style="margin-left: auto; margin-right: auto;"> <thead> <tr> <th style="text-align: center;">Materiales</th> <th style="text-align: center;">Módulo I</th> <th style="text-align: center;">Módulo II</th> <th style="text-align: center;">Total</th> </tr> </thead> <tbody> <tr> <td style="text-align: center;">Manuales</td> <td style="text-align: center;">1</td> <td style="text-align: center;">1</td> <td style="text-align: center;">2</td> </tr> <tr> <td style="text-align: center;">Libros electrónicos (e-books)</td> <td style="text-align: center;">4</td> <td style="text-align: center;">4</td> <td style="text-align: center;">8</td> </tr> <tr> <td style="text-align: center;">Video-cápsulas</td> <td style="text-align: center;">4</td> <td style="text-align: center;">4</td> <td style="text-align: center;">8</td> </tr> <tr> <td style="text-align: center;">Ejercicios interactivos</td> <td style="text-align: center;">0</td> <td style="text-align: center;">1</td> <td style="text-align: center;">1</td> </tr> <tr> <td style="text-align: center;">Ejercicio en línea</td> <td style="text-align: center;">1</td> <td style="text-align: center;">1</td> <td style="text-align: center;">2</td> </tr> <tr> <td style="text-align: center;">Evaluación</td> <td style="text-align: center;">1</td> <td style="text-align: center;">1</td> <td style="text-align: center;">2</td> </tr> </tbody> </table> <p>Aunado a ello, la DERFE instrumentó el curso de capacitación denominado “Procedimiento para la Entrega de la Lista Nominal de Electores Definitiva con Fotografía por PEL 2016 -2017”, en los estados de Coahuila, México, Nayarit y Veracruz, a fin de dar a conocer las actividades que se llevarían a cabo, para el acto entrega-recepción de la Lista Nominal, así como la lectura del Código de Verificación de Producción (CVP), el cual se realizó en dos módulos, el primero para los Vocales Ejecutivos, Secretario y del RFE de las Juntas Locales Ejecutivas; y el segundo para el personal designado a operar el aplicativo informático con el que se efectuaría la lectura del CVP.</p> <p>Se proporcionó el curso presencial “Actualización al Padrón – Sistema de Gestión de la Calidad”, el cual fue impartido en la Ciudad de México durante el mes de junio al personal de los Módulos de Atención Ciudadana, con la finalidad de homologar los conceptos y procedimientos operativos que se llevan a cabo.</p> <p>En el curso participaron 359 funcionarios, teniendo una aprobación del 100%, con un promedio general de 9.65.</p> <p>Asimismo, con el objeto de guiar tanto en el desarrollo de los conocimientos y las habilidades indispensables para la correcta instrumentación del acuerdo de medios, como en la revisión de la documentación necesaria para que la ciudadanía pueda realizar un trámite, se instrumentó el curso de capacitación</p>	Materiales	Módulo I	Módulo II	Total	Manuales	1	1	2	Libros electrónicos (e-books)	4	4	8	Video-cápsulas	4	4	8	Ejercicios interactivos	0	1	1	Ejercicio en línea	1	1	2	Evaluación	1	1	2
Materiales	Módulo I	Módulo II	Total																										
Manuales	1	1	2																										
Libros electrónicos (e-books)	4	4	8																										
Video-cápsulas	4	4	8																										
Ejercicios interactivos	0	1	1																										
Ejercicio en línea	1	1	2																										
Evaluación	1	1	2																										

Actividades															
Denominación	Descripción de lo realizado														
	<p>“Revisión de documentos en MAC”, para los funcionarios de la estructura operativa de las Juntas Locales y Distritales y personal de los módulos de atención ciudadana.</p> <p>El curso se instrumentó de forma asincrónica bajo la modalidad en línea por medio del Campus Virtual del Instituto, en dos bloques de entidades con los siguientes períodos:</p> <ul style="list-style-type: none"> • Del 13 al 20 de junio de 2017 – Primer Bloque (15 entidades) • Del 21 al 28 de junio de 2017 – Segundo Bloque (17 entidades) <p>En el primer período se inscribieron 2,605 funcionarios, teniendo una aprobación del 99.81% (2,600) con un promedio general de 9.82. En el segundo periodo se inscribieron 4,364 funcionarios, teniendo una aprobación del 99.70 % (4,351) con un promedio general de 9.76. Para apoyar el proceso de aprendizaje de los participantes, se elaboraron los siguientes materiales didácticos:</p> <table border="1" data-bbox="654 1031 1390 1213"> <thead> <tr> <th>Materiales</th> <th>Cantidad</th> </tr> </thead> <tbody> <tr> <td>Manuales</td> <td>1</td> </tr> <tr> <td>Libros electrónicos (e-books)</td> <td>6</td> </tr> <tr> <td>Video-cápsulas</td> <td>8</td> </tr> <tr> <td>Ejercicios interactivos</td> <td>2</td> </tr> <tr> <td>Ejercicio en línea</td> <td>1</td> </tr> <tr> <td>Evaluación</td> <td>1</td> </tr> </tbody> </table>	Materiales	Cantidad	Manuales	1	Libros electrónicos (e-books)	6	Video-cápsulas	8	Ejercicios interactivos	2	Ejercicio en línea	1	Evaluación	1
Materiales	Cantidad														
Manuales	1														
Libros electrónicos (e-books)	6														
Video-cápsulas	8														
Ejercicios interactivos	2														
Ejercicio en línea	1														
Evaluación	1														
<p>Procedimiento para la cancelación de solicitudes de trámite y aplicación de bajas correspondientes (Artículo 155, párrafos 1 al 5 de la LGIPE)</p>	<p>El 10 de abril, los Módulos de Atención Ciudadana en las entidades con Proceso Electoral Local realizaron el retiro de los formatos de credencial correspondientes.</p> <p>Las Comisiones Distritales de Vigilancia llevaron a cabo entre el 11 y el 12 de abril la verificación y lectura de formatos de credencial retirados de los Módulos.</p> <p>Entre el 11 y 17 de abril, el CECYRD realizó la aplicación de 8,199 bajas al Padrón Electoral de registros ciudadanos.</p> <p>Entre el 12 y el 21 de abril de 2017, en sesiones de las Comisiones Locales de Vigilancia, se procedió a la verificación y destrucción de 8,199 Formatos de Credencial para Votar cancelados.</p> <p>A más tardar el 30 de abril del presente año se distribuyó a las Vocalías del RFE de las Juntas Locales Ejecutivas las</p>														

Actividades	
Denominación	Descripción de lo realizado
	<p>relaciones con las bajas aplicadas por Cancelación de Solicitudes de Trámite, atendiendo lo señalado en el párrafo 2 del artículo 155 de la LGIPE, así como de acuerdo con lo que establece el “Protocolo de seguridad para la entrega, devolución y destrucción de las relaciones de ciudadanos con solicitud de trámite cancelada”.</p> <p>Asimismo, con el propósito de notificar a los ciudadanos sobre la cancelación de su trámite, entre el 1° y el 31 de mayo de 2017, se exhibieron los Listados Testigo de Bajas en las oficinas distritales del Instituto, atendiendo lo señalado en el párrafo 3 del artículo 155 de la LGIPE.</p> <p>Las representaciones partidistas acreditadas ante las Comisiones de Vigilancia: Nacional, Locales y Distritales, devolvieron las relaciones con la información de las bajas aplicadas por cancelación de trámite a más tardar el 31 de mayo del presente año para su destrucción en presencia del representante de partido político.</p>
Incidencias de orden jurídico y/o administrativo	En seguimiento a las incidencias de orden jurídico y/o administrativo ocurridas del 1 de abril al 30 de junio de 2017, se obtuvo que fueron afectados 442 formatos de Credencial, dos computadoras tipo Laptop, dos cámaras fotográficas y un pad de firma, en nueve módulos de atención ciudadana y en un vehículo de la empresa de mensajería DHL.
Procedimiento para el Tratamiento de Registros y Trámites con Datos Personales Presuntamente Irregulares	<p>Del 1 de abril al 30 de junio de 2017, se analizaron un total de 3,640 trámites identificados con datos personales presuntamente irregulares con los siguientes resultados:</p> <ul style="list-style-type: none"> a) Regular: 1,305 b) Rechazado por identificarse un error en la captación de los datos: 80 c) En proceso de análisis registral: 878 d) Enviados a análisis jurídico: 1,377 <p>Como resultado de la aplicación de dichos procedimientos, en el trimestre, se dieron de baja del Padrón Electoral 658 registros.</p>
Procedimiento para el Tratamiento de Registros con Datos de Domicilios Irregulares	En apego a lo establecido en los Lineamientos Generales para la Depuración del Padrón Electoral y en los Criterios Generales para la Aplicación de los Lineamientos Generales para la Depuración del Padrón Electoral, en el caso de registros con Domicilios Presuntamente Irregulares o Falsos, la DERFE

Actividades	
Denominación	Descripción de lo realizado
	<p>efectuó un análisis de los cambios de domicilio realizados por la ciudadanía, con la finalidad de identificar flujos de cambios de domicilio que pudieran corresponder a casos de Presuntos Domicilios Irregulares o Falsos. Al respecto, se diseñaron y aplicaron una serie de criterios a través de los cuales se determinaron los flujos interestatales e intraestatales de cambios de domicilio para revisarse en campo.</p> <p>Derivado de lo anterior, del 1 de abril al 30 de junio de 2017, se dieron de baja del Padrón Electoral 322 registros.</p>
<p>Procedimientos de Defunción, Suspensión de Derechos Políticos, Procedimiento Alternativo, Duplicados y Pérdida de Nacionalidad</p>	<p>Procedimiento para el tratamiento de las notificaciones de suspensión de derechos políticos y defunción</p> <p>Este programa, cuya aplicación tiene su fundamento en el artículo 155, numerales 8 y 9, de la LGIPE, misma que entró en vigor el 24 de mayo de 2014, consiste en dar de baja de la base de datos del Padrón Electoral a los registros de las y los ciudadanos suspendidos de sus derechos políticos por resolución judicial y los reportados como fallecidos, actividades que se realizan a partir de las notificaciones que remiten a las Vocalías del RFE, tanto las autoridades del Registro Civil como los Jueces competentes, así como los avisos que rinden las y los ciudadanos sobre familiares o conocidos fallecidos, para los que se realizan entrevistas personalizadas a fin de determinar la plena correspondencia y la obtención de una testimonial firmada por personas que identifiquen y corroboren la defunción del ciudadano.</p> <p>Como resultado de la aplicación de los procedimientos de bajas por suspensión de derechos políticos y defunción, causaron baja del Padrón Electoral, del 1 de abril al 30 de junio de 2017, 175,509 registros, de los cuales 3,770 corresponden a suspensión de derechos políticos y 171,739 a defunciones, mismos que a su vez se dividen en 171,268 bajas aplicadas mediante el Procedimiento Ordinario y 471 mediante el Procedimiento Alternativo.</p> <p>Procedimiento para la detección y baja de registros duplicados</p> <p>La DERFE llevó a cabo el procedimiento correctivo de detección de duplicados, como resultado de su aplicación, del 1 de abril al</p>

Actividades	
Denominación	Descripción de lo realizado
	<p>30 de junio, causaron baja del Padrón Electoral un total de 18,399 registros duplicados.</p> <p>La identificación de registros duplicados en la base de datos se realizó a través de comparaciones biométricas, visuales y en su caso entrevistas aplicadas en visita domiciliaria.</p> <p>Procedimiento para dar tratamiento a las notificaciones de pérdida de la ciudadanía o renuncia a la nacionalidad que formule la Secretaría de Relaciones Exteriores</p> <p>En apego a lo establecido en la Ley General de Instituciones y Procedimientos Electorales, a través del artículo 154, párrafo 4, inciso c, la Secretaría de Relaciones Exteriores da aviso al Instituto de las renunciaciones a la nacionalidad mexicana. En consecuencia, en el periodo del 1 de abril al 30 de junio de 2017, se aplicó una baja por este concepto.</p>
Procedimiento de reincorporación por petición ciudadana en MAC	<p>Con la aplicación del “Procedimiento de Reincorporación al Padrón Electoral de Ciudadanos Rehabilitados en sus derechos políticos por petición ciudadana en el MAC” se verificó que los trámites solicitados a través de los Módulos de Atención Ciudadana fueran revisados en la base de datos histórica de suspendidos en sus derechos políticos, para precisar la situación jurídica actual del solicitante y determinar la procedencia o no de la expedición de la Credencial para Votar.</p> <p>Del 1 de abril al 30 de junio de 2017, fueron rehabilitados por petición en Módulos de Atención Ciudadana 7,306 registros en todo el país.</p>
Procedimiento de Reincorporación por Notificación Judicial	<p>Derivado de la aplicación del “Procedimiento de Reincorporación al Padrón Electoral de ciudadanos Rehabilitados en sus Derechos Políticos por Notificación Judicial”, del 1 de abril al 30 de junio de 2017, el Instituto Nacional Electoral, a través de las Vocalías del RFE, recibió un 7,169 Notificaciones de Rehabilitación de Derechos Políticos por parte del Poder Judicial, de las cuales como resultado del análisis realizado en las Vocalías Locales del RFE se determinó que de 2,611 sí procedía la reincorporación al Padrón Electoral, de las que se generó la correspondiente orden de reincorporación por rehabilitación, y de las notificaciones restantes se encontró que no fue posible llevar a cabo la solicitud de Reincorporación al Padrón Electoral debido a que los registros se localizaron en las siguientes situaciones:</p>

Actividades	
Denominación	Descripción de lo realizado
	<ul style="list-style-type: none"> • La causa por la que se notificó la rehabilitación de Derechos Políticos no corresponde a la causa penal por la que se aplicó la baja. • Fue identificado en el Padrón Electoral y/o Lista Nominal de Electores con registro vigente debido a que el ciudadano acudió al MAC a realizar un trámite previo a la notificación. <p>En el periodo fueron reincorporados 2,037 ciudadanos.</p>
<p>Evolución y mantenimiento de los componentes de análisis registral para credencialización en el extranjero</p>	<p>Portal ¿Dónde está mi INE?:</p> <ul style="list-style-type: none"> • Se llevó a cabo el 1er ciclo de pruebas para los trámites en el ámbito nacional • Se corrigieron incidencias derivadas de las pruebas con los usuarios del área de Depuración referentes a los cuestionarios de Análisis Registral. • Se liberó versión al ambiente Pre-productivo de UNICOM-Diseño. • Se realizaron pruebas de seguridad de los servicios de sincronización del Portal.
<p>Centros Estatales de Consulta del Padrón Electoral</p>	<p>Derivados de los compromisos adoptados en la Comisión Nacional de Vigilancia y el Grupo de Trabajo de Procesos Tecnológicos, la Dirección Ejecutiva del Registro Federal de Electores instrumentó un Esquemas de Acceso y Medidas de Seguridad al Padrón Electoral, para los 32 Centros Estatales de Consulta del Padrón Electoral.</p> <p>En dichos Centros Estatales de Consulta, se podrá consultar información relativa al Padrón Electoral y Lista Nominal de Electores: datos e imágenes, fotografía de los registros vigentes en el Padrón y Lista Nominal de fechas específicas, así como diversos catálogos para la consulta de la cartografía electoral.</p> <p>El plan de instrumentación consideró la integración gradual de las diferentes comisiones locales, esto en función de las condiciones que cada Junta Local dispone.</p> <p>Para la definición del plan de trabajo se realizó una consulta a las diferentes Vocalías del RFE en las Juntas Locales respecto de la situación actual de condiciones requeridas y para la instrumentación se integró un documento guía.</p> <p>Asimismo, se determinó que el primer grupo lo integrarían las entidades con Proceso Electoral Local en este año, Coahuila,</p>

Actividades													
Denominación	Descripción de lo realizado												
	<p>México, Nayarit y Veracruz, a fin de que se pudieran instalar los Centros Estatales de Consulta del Padrón Electoral, en los cuales los partidos políticos realizaron las consultas respectivas y en donde la información se actualiza semanalmente, así como el catálogo de consultas.</p> <p>El Plan de Instrumentación a nivel nacional es el siguiente:</p> <table border="1"> <thead> <tr> <th>Febrero-Marzo 2017</th> <th>Junio 2017</th> <th>Julio 2017</th> <th>Agosto 2017</th> </tr> </thead> <tbody> <tr> <td>Grupo 1</td> <td>Grupo 2</td> <td>Grupo 3</td> <td>Grupo 4</td> </tr> <tr> <td> <ul style="list-style-type: none"> • Coahuila • México • Nayarit • Veracruz </td> <td> <ul style="list-style-type: none"> • Aguascalientes • Baja California • Chiapas • Durango • Puebla • Ciudad de México • Guerrero • Jalisco • Nuevo León • Oaxaca • San Luis Potosí </td> <td> <ul style="list-style-type: none"> • Guanajuato • Michoacán • Morelos • Chihuahua • Querétaro • Colima </td> <td> <ul style="list-style-type: none"> • Baja California Sur • Campeche • Hidalgo • Quintana Roo • Sinaloa • Sonora • Tabasco • Tamaulipas • Tlaxcala • Yucatán • Zacatecas </td> </tr> </tbody> </table> <p>Las condiciones requeridas para la instalación de los 32 Centros Estatales de Consulta son:</p> <ol style="list-style-type: none"> 1. Habilitación y adecuación de espacios físicos en las Vocalías del Registro Federal de Electores (espacios físicos, servicios eléctricos, nodos de red y mobiliario). 2. Habilitación del esquema de acceso (recursos de cómputo, herramientas, áreas de trabajo, escritorios, y máquinas virtuales). 3. Gestión y activación de usuarios. 4. Capacitación en el uso de las herramientas y elaboración de consultas a la base de datos. 5. Soporte técnico y operativo para la consulta de la base de datos. <p>El esquema de capacitación se realiza bajo tres temáticas;</p> <ul style="list-style-type: none"> • Servicio de Consulta de los datos del Padrón Electoral y Lista Nominal de Electores. • Base de datos del Padrón Electoral y Lenguaje de Consulta Estructurada (SQL) • Seguridad de la Información y protección de datos personales. 	Febrero-Marzo 2017	Junio 2017	Julio 2017	Agosto 2017	Grupo 1	Grupo 2	Grupo 3	Grupo 4	<ul style="list-style-type: none"> • Coahuila • México • Nayarit • Veracruz 	<ul style="list-style-type: none"> • Aguascalientes • Baja California • Chiapas • Durango • Puebla • Ciudad de México • Guerrero • Jalisco • Nuevo León • Oaxaca • San Luis Potosí 	<ul style="list-style-type: none"> • Guanajuato • Michoacán • Morelos • Chihuahua • Querétaro • Colima 	<ul style="list-style-type: none"> • Baja California Sur • Campeche • Hidalgo • Quintana Roo • Sinaloa • Sonora • Tabasco • Tamaulipas • Tlaxcala • Yucatán • Zacatecas
Febrero-Marzo 2017	Junio 2017	Julio 2017	Agosto 2017										
Grupo 1	Grupo 2	Grupo 3	Grupo 4										
<ul style="list-style-type: none"> • Coahuila • México • Nayarit • Veracruz 	<ul style="list-style-type: none"> • Aguascalientes • Baja California • Chiapas • Durango • Puebla • Ciudad de México • Guerrero • Jalisco • Nuevo León • Oaxaca • San Luis Potosí 	<ul style="list-style-type: none"> • Guanajuato • Michoacán • Morelos • Chihuahua • Querétaro • Colima 	<ul style="list-style-type: none"> • Baja California Sur • Campeche • Hidalgo • Quintana Roo • Sinaloa • Sonora • Tabasco • Tamaulipas • Tlaxcala • Yucatán • Zacatecas 										

Actividades	
Denominación	Descripción de lo realizado
	Es importante señalar que el acceso y medidas de seguridad para los Centros de Consulta del Padrón Electoral por parte de las representaciones partidistas, se realiza con base en los "Lineamientos para el Acceso, Verificación y Entrega de los Datos Personales en posesión del Registro Federal de Electores por los integrantes de los Consejos General, Locales y Distritales, las Comisiones de Vigilancia del Registro Federal de Electores y los Organismos Públicos Locales" y el "Protocolo de Seguridad para el Acceso a los Datos Personales contenidos en el Padrón Electoral y las Listas Nominales de Electores".
Actualizaciones al Sistema Integral de Información del Registro Federal de Electores (SIIRFE)	<p>Versión del SIIRFE 6.4 Se realizó el ciclo de pruebas integrales por parte de la DDOS y se dio inicio el primer ciclo de pruebas con las áreas usuarias participantes.</p> <p>Versión del SIIRFE 6.5 Se efectuó el levantamiento de requerimientos para los siguientes temas.</p> <ol style="list-style-type: none"> 1.- Tratamiento de ciudadanos en situación de calle. 2.- Funcionalidad para la revisión de los medios de identificación asociados a los trámites de Mexicanos Residentes en el Extranjero, así como la funcionalidad para que el ciudadano pueda ser informado y envíe a través el portal WEB-INE la documentación que se le solicite. 3.- Funcionalidad para validar los trámites de ciudadanos que se identifican con una situación de Dato Personal Irregular.
Servicio Profesional Electoral	<p>En el trimestre, respecto del Programa de Formación y Desarrollo Profesional de los miembros del Servicio Profesional Electoral Nacional, se cotejaron 76 constancias de actividades que realizaron los miembros del Servicio adscritos a la DERFE (otorgamiento de incentivos 2016 y Programa de Capacitación). Se notificó a cuatro miembros del Servicio Profesional la aprobación del protocolo de investigación que presentaron en la DESPEN con relación a la Maestría en Procesos e Instituciones Electorales.</p> <p>Se asistió y dio seguimiento de las sesiones del Cuerpo Colegiado, principal órgano decisorio en el proceso de elaboración, revisión y dictaminación de las tesis presentadas por el personal de carrera que ha concluido la Maestría en Procesos e Instituciones Electorales.</p>

Actividades	
Denominación	Descripción de lo realizado
	<p>Asimismo, se realizaron los trabajos de notificación a miembros del Servicio Profesional Electoral Nacional respecto de los resultados de la evaluación del periodo académico 2016/2, así como del inicio del programa de Formación y Desarrollo Profesional correspondiente al semestre académico 2017/1.</p> <p>Se efectuó la integración de 68 informes para el cumplimiento de metas individuales correspondientes al periodo septiembre 2016 a agosto 2017 de los puestos de Vocal Ejecutivo, Vocal del Registro y Jefe de Oficina de Seguimiento y Análisis de las Juntas Locales Ejecutivas.</p> <p>Se atendieron las solicitudes presentadas por las Vocalías del RFE que así lo requirieron, respecto al cumplimiento de las metas, en cuanto a la entrega de los informes para la conciliación de cifras.</p> <p>Se revisaron e integraron las evaluaciones correspondientes al periodo septiembre 2016 a agosto 2017, para los puestos de Coordinador de Operación en Campo, Coordinador de procesos Tecnológicos, Director de la Secretaría de las Comisiones de Vigilancia, a través de las cuales se evaluaron un total de 18 comportamientos, inherentes a las Competencias Clave del primer cuatrimestre, mismas que fueron cargadas al Sistema (SIISPEN) para su validación.</p> <p>Se gestionaron tres encargadurías de despacho ante la Dirección Ejecutiva del Servicio Profesional Electoral Nacional (VRD y JOSA 14 PUE, así como un puesto de Oficinas Centrales), de conformidad con el Acuerdo JGE96/2010.</p> <p>Se dio seguimiento a 32 nombramientos por encargaduría de despacho que la Secretaría Ejecutiva y la DESPEN emitieron en el periodo de abril-junio de 2017.</p> <p>Se coadyuvó con la DESPEN para mantener informados a los miembros del Servicio Profesional Electoral de los diversos procesos para la evaluación de Competencias Clave que forma parte de la evaluación del desempeño, así como para la elaboración e integración de metas en materia del RFE del ejercicio 2017-2018.</p> <p>Se brindaron 10 asesorías a miembros del Servicio Profesional Electoral con respecto a la evaluación del desempeño correspondiente al ejercicio 2016-2017.</p>

Actividades	
Denominación	Descripción de lo realizado
	Además, se realizó la actualización de la base de datos de los miembros del Servicio Profesional Electoral Nacional adscritos a la DERFE y de su estructura desconcentrada, derivado de las readscripciones y/o rotación, nombramientos, concurso público, comisiones y encargadurías de despacho.
Integración de diversos Informes de las actividades de la DERFE para diferentes instancias del Instituto	<p>En el trimestre, se realizaron diversos informes: Primer Informe Trimestral 2016, mensuales y semanales de las actividades en materia del Registro Federal de Electores para su presentación ante la Junta General Ejecutiva y Consejo General del INE, así como para diferentes instancias del Instituto.</p> <p>Se dio seguimiento y atención a los compromisos adoptados en la Comisión Nacional de Vigilancia y Grupos de Trabajo, así como de la Junta General Ejecutiva, Consejo General del INE y Comisión del RFE, para verificar el cumplimiento de los programas y actividades de la DERFE desarrollados conforme a la Ley Electoral.</p> <p>Asimismo, se dio seguimiento y atención a peticiones de información por parte de los órganos desconcentrados.</p> <p>Se realizaron actualizaciones al Plan y Calendario Integral de Procesos Electorales Locales 2016-2017 (PyCIPEL) y se elaboraron los reportes semanales de avance de las actividades en materia del Registro Federal de Electores de las entidades con Proceso Electoral Local, mismos que fueron capturados en el sistema que instrumentó la Unidad Técnica de Planeación para el Seguimiento de avance del PyCIPEL 2016-2017.</p> <p>En el trimestre, se llevó a cabo la integración y definición de las actividades que en materia registral se incluyeron al Plan y Calendario Integral de los Procesos Electorales Federal y Locales 2017-2018, conforme a los lineamientos establecidos por la Unidad Técnica de Planeación.</p> <p>De igual forma, se integró la propuesta del Plan y Calendario Integral de los Procesos Electorales Locales 2017-2018 para la Vinculación con los Organismos Públicos Locales.</p> <p>También, conforme a los lineamientos establecidos por la UTP, se realizó la calendarización del presupuesto base del Objetivo Operativo Anual (OOA) de la DERFE para el ejercicio 2017, así como el reporte de los avances mensuales en el ejercicio de</p>

Actividades	
Denominación	Descripción de lo realizado
	<p>dicho presupuesto para su monitoreo y evaluación de las instancias competentes del Instituto.</p> <p>Respecto a la Cartera Institucional del Proyectos Específicos 2017, se gestionó ante la UTP el Formato Único de Cambios a Proyectos Específicos (FUC): F11J110 Voto de los Mexicanos en el extranjero, cambio de Líder de Proyecto.</p> <p>Se registró en el sistema instrumentado por la UTP, en lo que se refiere a la Cartera Institucional de Proyectos en el Sitio Colabora el avance de información de los Proyectos Específicos de la DERFE, respecto al ejercicio presupuestal y metas de los meses de marzo, abril y mayo de 2017.</p> <p>Se coadyuvó con la Unidad Técnica de Planeación para iniciar los trabajos Planeación de la Cartera Institucional de Proyectos Específicos 2018, mismos que incluyeron la elaboración, análisis, corrección e integración del Formato 001 identificación de Iniciativas/Creación de Nuevos Proyectos, de lo cual se integraron 25 iniciativas, así como las Memorias de Cálculo del Capítulo 1000 y Memorias de Cálculo del Capítulo 2000-6000. Lo anterior, para su presentación ante la Comisión Temporal de Presupuesto, con vistas a integrar el anteproyecto de presupuesto del Instituto.</p> <p>Elaboración de informes derivados de las revisiones de contratos que firma el Instituto con diversas instancias en materia registral para dar seguimiento en el desarrollo de las obligaciones contractuales, a fin de verificar el cumplimiento de la normatividad establecida.</p>
Consulta Indígena. Morelos	<p>El 27 de abril del 2017, el Congreso del estado de Morelos promulgo una Reforma Constitucional modificando la demarcación territorial de 18 a 12 distritos electorales. Por lo anterior, el 15 de mayo se realizó una Mesa Informativa Especializada en materia de distritación para iniciar los trabajos apegados a la nueva normatividad vigente.</p> <p>Por último, se señala que la fase de conclusión de la consulta en la que se hará entrega a la Comisión Nacional para los Derechos de los Pueblos Indígenas (CDI) de la Distritación aprobada por el Consejo General del INE, se prevé realizar durante el próximo trimestre del año.</p>

Actividades	
Denominación	Descripción de lo realizado
Transparencia	<p>Derivado de la reforma del año 2014, al artículo 6º Constitucional y la emisión de la Ley General de Transparencia y Acceso a la Información Pública en el año 2015, el Instituto Nacional Electoral como sujeto obligado deberá seguir cumpliendo con las <i>Obligaciones de Transparencia</i> establecidas en los artículos 70, 74 fracción I y 77 del citado ordenamiento y bajo nuevos procedimientos y formatos generados por el Sistema Nacional de Transparencia y verificados por el Instituto Nacional de Transparencia, Acceso a la Información y Protección de Datos Personales (INAI).</p> <p>Asimismo, a efecto de cumplir en tiempo y forma ante el Instituto Nacional de Transparencia, Acceso a la Información y Protección de Datos Personales (INAI), a partir de este trimestre, se proporcionará la información actualizada que atiende las obligaciones que corresponden a esta Dirección Ejecutiva. Por lo anterior, el 4 de abril se reportó lo relacionado al primer trimestre del año 2017, en los siguientes artículos y fracciones:</p> <ul style="list-style-type: none"> • Artículo 70, fracciones: <ul style="list-style-type: none"> - XLV. Las convocatorias a concursos para ocupar cargos públicos y los resultados de los mismos - XLX. Los servicios que ofrecen señalando los requisitos para acceder a ellos - XX. Los trámites, requisitos y formatos que ofrecen - XXX. Las estadísticas que generen en cumplimiento de sus facultades, competencias o funciones con la mayor desagregación posible - XXXLLL. Los convenios de coordinación de concertación con los sectores social y privado - XLI. Los estudios financiados con recursos públicos • Artículo 74, fracciones: <ul style="list-style-type: none"> - C) La geografía y cartografía electoral - I) La información sobre votos de mexicanos residentes en el extranjero
Vinculación con otras áreas del Instituto e instancias externas	Se integró la información documental sobre el modelo de control interno de los procesos de la DERFE, en particular el Programa de Trabajo de Administración de Riesgos (PTAR) y el Programa de Trabajo de Control Interno (PTCI), a petición expresa de la

Actividades							
Denominación	Descripción de lo realizado						
	<p>Unidad Técnica de Planeación por una posible revisión de Auditoría.</p> <p>Se continuó la revisión y validación de los Procesos Sustantivos y de Soporte de la DERFE para su envío a la UTP.</p>						
Atención de Auditorías	<p>Durante el segundo trimestre de 2017 (abril-junio), se dio atención y seguimiento a las diversas auditorías realizadas a la DERFE, para lo cual se integró la documentación e información en materia registral solicitada por la parte auditora, cumpliendo en tiempo y forma con los requerimientos solicitados por el Órgano Interno de Control y la Auditoría Superior de la Federación.</p> <p>A. Auditorías llevadas a cabo por el Órgano Interno de Control</p> <p>1. La Dirección de Auditoría a Oficinas Centrales notificó mediante el oficio número INE/OIC/217/2017, sobre la reunión de Confronta y firma de cédulas de resultados de la auditoría DAOC/01/2017, la cual se llevó a cabo el 23 de junio, sin observaciones a cargo de la DERFE.</p> <table border="1"> <thead> <tr> <th>Auditoría Número</th> <th>Ente Fiscalizador y Resultado</th> <th>Áreas Auditadas</th> </tr> </thead> <tbody> <tr> <td>DAOC/01/2017 denominada "Financiera"</td> <td>Dirección de Auditoría a Oficinas Centrales. Mediante el oficio número INE/OIC/SA/DAOC/012/2017, de fecha 03 de marzo 2017, el Director de Auditorías a Oficinas Centrales comunica a la Directora de Recursos Financieros de la DEA el inicio de la auditoría.</td> <td>DEA-DRF-DRMS-SAIC-CAG-SS</td> </tr> </tbody> </table> <p>2. Se amplió el plazo de revisión de la auditoría DAOC/02/FI/2017, al mes de julio de 2017, así como el alcance de la auditoría al contrato IFE/085/2015.</p> <ul style="list-style-type: none"> El 16 de junio, se atendió el requerimiento de información INE/DEA/DERF/1104/2017, de la Dirección de Recursos Financieros, mediante el oficio número INE/DERFE/0763/2017, de fecha 16 de junio de 2017. El 28 de junio se atendió requerimiento de información INE/DEA/DRF/1193/2017, de la Dirección de Recursos Financieros enlace para esta auditoría, 	Auditoría Número	Ente Fiscalizador y Resultado	Áreas Auditadas	DAOC/01/2017 denominada "Financiera"	Dirección de Auditoría a Oficinas Centrales. Mediante el oficio número INE/OIC/SA/DAOC/012/2017, de fecha 03 de marzo 2017, el Director de Auditorías a Oficinas Centrales comunica a la Directora de Recursos Financieros de la DEA el inicio de la auditoría.	DEA-DRF-DRMS-SAIC-CAG-SS
Auditoría Número	Ente Fiscalizador y Resultado	Áreas Auditadas					
DAOC/01/2017 denominada "Financiera"	Dirección de Auditoría a Oficinas Centrales. Mediante el oficio número INE/OIC/SA/DAOC/012/2017, de fecha 03 de marzo 2017, el Director de Auditorías a Oficinas Centrales comunica a la Directora de Recursos Financieros de la DEA el inicio de la auditoría.	DEA-DRF-DRMS-SAIC-CAG-SS					

Actividades																				
Denominación	Descripción de lo realizado																			
	<p>mediante INE/DERFE/0800/2017 de fecha 26 de junio de 2017.</p> <table border="1"> <thead> <tr> <th>Auditoría Número</th> <th>Ente Fiscalizador y Resultado</th> <th>Áreas Auditadas</th> </tr> </thead> <tbody> <tr> <td>DAOC/02/2017 denominada "Financiera"</td> <td> <p>Dirección de Auditoría a Oficinas Centrales.</p> <p>Auditoría cuyo objetivo es "Verificar que los Recursos autorizados en el ejercicio 2016 para capítulo 3000 "Servicios Generales", se hayan presupuestado, comprometido, devengado, ejercido, pagado, así como registrado contable y presupuestalmente, conforme a las disposiciones legales y normativas en la Materia.</p> </td> <td>DEA-DRF-DRMS-SAIC-CAG-SS</td> </tr> </tbody> </table> <p>3. La auditoría DAOC/04/FI/2017 dio inicio durante el mes de mayo, mediante el oficio INE/OIC/117/2017, de fecha 19 de mayo de 2017. Al cierre del trimestre se encuentra en etapa de revisión.</p> <table border="1"> <thead> <tr> <th>Auditoría Número</th> <th>Ente Fiscalizador y Resultado</th> <th>Áreas Auditadas</th> </tr> </thead> <tbody> <tr> <td>DAODRI/04/OP/2017</td> <td> <p>Dirección de Auditoría a Órganos Desconcentrados y Relaciones Institucionales</p> <p>Auditoría al Programa para la Atención Ciudadana y Mejoramiento de los Módulos del Instituto Nacional Electoral, primera etapa 2016.</p> </td> <td>DEA-DRF-DRMS-SAIC-CAG-SS</td> </tr> </tbody> </table> <p>4. La siguiente auditoría, llevada a cabo por la Dirección de Auditoría a Órganos Desconcentrados y Relaciones Institucionales sigue en proceso de revisión y análisis de la información que se les hizo llegar al Órgano Interno de Control.</p> <table border="1"> <thead> <tr> <th>Auditoría Número</th> <th>Ente Fiscalizador y Resultado</th> <th>Áreas Auditadas</th> </tr> </thead> <tbody> <tr> <td>DAODRI/08/OP/2016 denominada "Auditoría a las Adquisiciones y Servicios realizados en el Edificio de la DERFE del INE.</td> <td> <p>Dirección de Auditoría a Órganos Desconcentrados y Relaciones Institucionales.</p> <p>En reunión de confronta se determinaron 7 acciones correctivas mismas que se atiende por el área auditada, dentro del plazo que señala la normatividad, durante el trimestre enero-marzo se atendieron por la CAG ante la Contraloría dichos resultados.</p> </td> <td>CAG-SS</td> </tr> </tbody> </table>		Auditoría Número	Ente Fiscalizador y Resultado	Áreas Auditadas	DAOC/02/2017 denominada "Financiera"	<p>Dirección de Auditoría a Oficinas Centrales.</p> <p>Auditoría cuyo objetivo es "Verificar que los Recursos autorizados en el ejercicio 2016 para capítulo 3000 "Servicios Generales", se hayan presupuestado, comprometido, devengado, ejercido, pagado, así como registrado contable y presupuestalmente, conforme a las disposiciones legales y normativas en la Materia.</p>	DEA-DRF-DRMS-SAIC-CAG-SS	Auditoría Número	Ente Fiscalizador y Resultado	Áreas Auditadas	DAODRI/04/OP/2017	<p>Dirección de Auditoría a Órganos Desconcentrados y Relaciones Institucionales</p> <p>Auditoría al Programa para la Atención Ciudadana y Mejoramiento de los Módulos del Instituto Nacional Electoral, primera etapa 2016.</p>	DEA-DRF-DRMS-SAIC-CAG-SS	Auditoría Número	Ente Fiscalizador y Resultado	Áreas Auditadas	DAODRI/08/OP/2016 denominada "Auditoría a las Adquisiciones y Servicios realizados en el Edificio de la DERFE del INE.	<p>Dirección de Auditoría a Órganos Desconcentrados y Relaciones Institucionales.</p> <p>En reunión de confronta se determinaron 7 acciones correctivas mismas que se atiende por el área auditada, dentro del plazo que señala la normatividad, durante el trimestre enero-marzo se atendieron por la CAG ante la Contraloría dichos resultados.</p>	CAG-SS
Auditoría Número	Ente Fiscalizador y Resultado	Áreas Auditadas																		
DAOC/02/2017 denominada "Financiera"	<p>Dirección de Auditoría a Oficinas Centrales.</p> <p>Auditoría cuyo objetivo es "Verificar que los Recursos autorizados en el ejercicio 2016 para capítulo 3000 "Servicios Generales", se hayan presupuestado, comprometido, devengado, ejercido, pagado, así como registrado contable y presupuestalmente, conforme a las disposiciones legales y normativas en la Materia.</p>	DEA-DRF-DRMS-SAIC-CAG-SS																		
Auditoría Número	Ente Fiscalizador y Resultado	Áreas Auditadas																		
DAODRI/04/OP/2017	<p>Dirección de Auditoría a Órganos Desconcentrados y Relaciones Institucionales</p> <p>Auditoría al Programa para la Atención Ciudadana y Mejoramiento de los Módulos del Instituto Nacional Electoral, primera etapa 2016.</p>	DEA-DRF-DRMS-SAIC-CAG-SS																		
Auditoría Número	Ente Fiscalizador y Resultado	Áreas Auditadas																		
DAODRI/08/OP/2016 denominada "Auditoría a las Adquisiciones y Servicios realizados en el Edificio de la DERFE del INE.	<p>Dirección de Auditoría a Órganos Desconcentrados y Relaciones Institucionales.</p> <p>En reunión de confronta se determinaron 7 acciones correctivas mismas que se atiende por el área auditada, dentro del plazo que señala la normatividad, durante el trimestre enero-marzo se atendieron por la CAG ante la Contraloría dichos resultados.</p>	CAG-SS																		

Actividades																																			
Denominación	Descripción de lo realizado																																		
	<p>B. Auditoria Superior de la Federación.</p> <p>Por lo que se refiere a la auditoria 128-GB, El 6 de abril, se cumplió el plazo para atender las 13 recomendaciones emitidas por la Auditoria Superior de la Federación (ASF), en el marco de la Auditoria 128-GB, por lo que las áreas DEA-DP-DOC-DRMS-JLECDMX-JL; DERFE-CAG-SRH- SCP- CPT-DPSE hicieron llegar información y/o documentación, mismas que se remitieron en tiempo y forma a la ASF.</p> <p>La Auditoria Superior de la Federación, dio por atendidas las recomendaciones 15-0-22100-02-0128-01-007 y 15-0-22100-02-0128-01-011 a cargo de la DEA, Dirección de Recursos Materiales y de la DERFE, Coordinación de Procesos Tecnológicos, respectivamente, quedando las siguientes recomendaciones, de las cuales la ASF solicitó ejemplos una vez que se implementaron los mecanismos de control solicitados. A continuación se muestran las 11 recomendaciones:</p> <table border="1"> <thead> <tr> <th>Recomendación número</th> <th>Resultado número</th> <th>Área que atiende</th> </tr> </thead> <tbody> <tr> <td>15-0-22100-02-0128-01-001</td> <td>5</td> <td>DEA-DERFE-CAG</td> </tr> <tr> <td>15-0-22100-02-0128-01-002</td> <td rowspan="2">8</td> <td rowspan="2">DEA-DP- DERFE-CAG-SRH</td> </tr> <tr> <td>15-0-22100-02-0128-01-003</td> </tr> <tr> <td>15-0-22100-02-0128-01-004</td> <td>9</td> <td>DEA-DP</td> </tr> <tr> <td>15-0-22100-02-0128-01-005</td> <td>10</td> <td>DEA-DP- DERFE-CAG-SRH</td> </tr> <tr> <td>15-0-22100-02-0128-01-006</td> <td>11</td> <td>DEA-DP- DERFE-CAG-SRH</td> </tr> <tr> <td>15-0-22100-02-0128-01-008</td> <td>13</td> <td>DEA-DOC-SAIC-JLE-JL</td> </tr> <tr> <td>15-0-22100-02-0128-01-009</td> <td>14</td> <td>DEA-DOC-SAIC-JLE-JL</td> </tr> <tr> <td>15-0-22100-02-0128-01-010</td> <td>15</td> <td>DEA-DOC-SAIC-JLE-JL</td> </tr> <tr> <td>15-0-22100-02-0128-01-012</td> <td>20</td> <td>DERFE-CAG-JL</td> </tr> <tr> <td>15-0-22100-02-0128-01-013</td> <td>21</td> <td>DERFE-CAG-SP</td> </tr> </tbody> </table> <p>Durante el mes de mayo 2017, se llevaron a cabo diversas acciones encaminadas a atender los siete Pliegos de Observaciones, para lo cual se gestionó ante la ASF la integración de algunos resultados emitidos por el ente fiscalizador, derivado de esto, la Auditoria Superior de la Federación, mediante oficio número AECF/0746/2017, del 10 de mayo de 2017, notificó la baja por conclusión del pliego de observaciones número 15-0-22100-02-0128-06-003 (resultado 12), por la cantidad de \$6,121,793.25. Asimismo se aportaron elementos justificativos y probatorios para atender la totalidad de los Pliegos de Observaciones.</p>	Recomendación número	Resultado número	Área que atiende	15-0-22100-02-0128-01-001	5	DEA-DERFE-CAG	15-0-22100-02-0128-01-002	8	DEA-DP- DERFE-CAG-SRH	15-0-22100-02-0128-01-003	15-0-22100-02-0128-01-004	9	DEA-DP	15-0-22100-02-0128-01-005	10	DEA-DP- DERFE-CAG-SRH	15-0-22100-02-0128-01-006	11	DEA-DP- DERFE-CAG-SRH	15-0-22100-02-0128-01-008	13	DEA-DOC-SAIC-JLE-JL	15-0-22100-02-0128-01-009	14	DEA-DOC-SAIC-JLE-JL	15-0-22100-02-0128-01-010	15	DEA-DOC-SAIC-JLE-JL	15-0-22100-02-0128-01-012	20	DERFE-CAG-JL	15-0-22100-02-0128-01-013	21	DERFE-CAG-SP
Recomendación número	Resultado número	Área que atiende																																	
15-0-22100-02-0128-01-001	5	DEA-DERFE-CAG																																	
15-0-22100-02-0128-01-002	8	DEA-DP- DERFE-CAG-SRH																																	
15-0-22100-02-0128-01-003																																			
15-0-22100-02-0128-01-004	9	DEA-DP																																	
15-0-22100-02-0128-01-005	10	DEA-DP- DERFE-CAG-SRH																																	
15-0-22100-02-0128-01-006	11	DEA-DP- DERFE-CAG-SRH																																	
15-0-22100-02-0128-01-008	13	DEA-DOC-SAIC-JLE-JL																																	
15-0-22100-02-0128-01-009	14	DEA-DOC-SAIC-JLE-JL																																	
15-0-22100-02-0128-01-010	15	DEA-DOC-SAIC-JLE-JL																																	
15-0-22100-02-0128-01-012	20	DERFE-CAG-JL																																	
15-0-22100-02-0128-01-013	21	DERFE-CAG-SP																																	

Actividades	
Denominación	Descripción de lo realizado
	Además, se realizó el análisis de los resultados observados en las auditorías aplicadas a la DERFE por los diferentes órganos fiscalizadores, a fin de establecer medidas y acciones de orden preventivo.

Anexo 2
Atención de Actividades Adicionales

Actividades	
Denominación	Descripción de lo realizado
Pautas modificadas del periodo ordinario con motivo del registro de nuevos partidos políticos locales	<ul style="list-style-type: none"> ➤ Se modificaron 75 pautas para incluir al “Partido Independiente de Sinaloa” en Sinaloa para el periodo ordinario correspondiente al segundo semestre 2017. ➤ Se modificaron 51 pautas para incluir al “Partido Pacto Social de Integración” en Puebla. ➤ Se modificaron 61 pautas por el registro de los partidos “Impulso Humanista de Guerrero”; “Socialista de Guerrero” y “Coincidencia Guerrerense” en Guerrero.
Pautas modificadas de procesos electorales locales	<ul style="list-style-type: none"> ➤ Se modificaron 59 pautas por la revocación del Candidato Independiente Isidro Pastor en el Estado de México. ➤ Se modificaron 34 pautas por el registro de una coalición total integrada por los partidos políticos PAN-PRD-PT-PRS denominada “Juntos por ti”, en Nayarit.
Pautas del Proceso Electoral Extraordinario en el municipio Santa María Xadani en el estado de Oaxaca 2017	<ul style="list-style-type: none"> ➤ Se modificaron 29 pautas por no haberse registrado Candidaturas Independientes. ➤ Se modificaron 29 pautas por el registro de una coalición total integrada por los partidos políticos PRI-PVEM, sin nombre, en el municipio Santa María Xadani en el estado de Oaxaca.
Capacitación a partidos políticos locales y autoridades electorales.	<p>Se capacitó al personal de los partidos políticos locales “Baja California Sur Coherente”; “Impulso Humanista de Guerrero”; “Virtud Ciudadana” del Estado de México; “Compromiso por Puebla”; “Rectitud, Esperanza Demócrata de Nuevo León”; al OPLE de Veracruz; al Tribunal Electoral de la Ciudad de México; y al Instituto Electoral del Estado de Puebla sobre el Sistema de entrega y puesta a disposición de materiales y estrategias de transmisión, así como de la Administración de los Tiempos del Estado.</p>

Anexo 2
Atención de Actividades Adicionales

Actividades																													
Denominación	Descripción de lo realizado																												
Actualización permanente del catálogo de medios de radio y televisión	Se registraron nuevas estaciones de radio y televisión, nuevos canales de multiprogramación y sus correspondientes canales virtuales en atención a las actualizaciones de la infraestructura del IFT.																												
Atención a solicitudes de información sobre el proceso electoral local 2016-2017	Se atendieron diversas solicitudes de información proveniente de la Unidad Técnica de Fiscalización sobre el proceso electoral local 2016-2017 en Coahuila, Estado de México, Nayarit y Veracruz.																												
Requerimientos de información sobre verificación y monitoreo de la señales de radio y televisión	<p>Se atendieron 98 requerimientos de información solicitados por áreas internas y externas del Instituto: Unidad Técnica de lo Contencioso Electoral, Unidad de Enlace Transparencia, Junta Local de Nayarit, Representación del Partido Acción Nacional, Representación del Partido del Trabajo, Representación de MORENA, Representación del Partido de la Revolución Democrática, Representación del Partido Revolucionario Institucional, Instituto Federal de Telecomunicaciones, Dirección General de Radio, Televisión y Cinematografía, Instituto Electoral del Estado de México, Fiscalía Especializada para la atención de los Delitos Electorales y el Instituto Electoral de Coahuila. A continuación se enlistan los rubros que se requirieron:</p> <table border="1"> <thead> <tr> <th>PRODUCTO DE INFORMACIÓN</th> <th>ABRIL</th> <th>MAYO</th> <th>JUNIO</th> </tr> </thead> <tbody> <tr> <td>Reporte de Detecciones</td> <td>17</td> <td>31</td> <td>6</td> </tr> <tr> <td>Reporte de Detecciones y Testigos de grabación</td> <td>2</td> <td>2</td> <td>3</td> </tr> <tr> <td>Testigos de grabación</td> <td>13</td> <td>11</td> <td>8</td> </tr> <tr> <td>Informe de Monitoreo</td> <td>0</td> <td>3</td> <td>1</td> </tr> <tr> <td>Otros</td> <td>0</td> <td>0</td> <td>1</td> </tr> <tr> <td>TOTAL</td> <td>32</td> <td>47</td> <td>19</td> </tr> </tbody> </table> <p>En ocho de los 98 requerimientos atendidos se solicitaron medidas cautelares.</p>	PRODUCTO DE INFORMACIÓN	ABRIL	MAYO	JUNIO	Reporte de Detecciones	17	31	6	Reporte de Detecciones y Testigos de grabación	2	2	3	Testigos de grabación	13	11	8	Informe de Monitoreo	0	3	1	Otros	0	0	1	TOTAL	32	47	19
PRODUCTO DE INFORMACIÓN	ABRIL	MAYO	JUNIO																										
Reporte de Detecciones	17	31	6																										
Reporte de Detecciones y Testigos de grabación	2	2	3																										
Testigos de grabación	13	11	8																										
Informe de Monitoreo	0	3	1																										
Otros	0	0	1																										
TOTAL	32	47	19																										

Anexo 2

Atención de Actividades Adicionales

Actividades				
Denominación	Descripción de lo realizado			
Reportes o informes de Verificación y Monitoreo generados a partir del Sistema de Inteligencia Institucional (SII)	Se generaron 34 productos con el uso del "Sistema de Inteligencia Institucional" (SII):			
	a) 15 informes			
	b) 2 dashboards			
	c) 17 reportes			
	REPORTE O INFORMES DE VERIFICACIÓN Y MONITOREO GENERADOS A PARTIR DEL SII			
	ABRIL MAYO JUNIO			
	Análisis Informes Concluyentes 2017			
	Análisis TV Azteca			
	Dashboard TV Azteca			
	Análisis Información del estado de Morelos			
	Dashboard estado de Morelos			
Análisis Requerimiento PT (incumplimientos)				
Análisis Radio independiente				
Análisis spots Presidentes de PP				
Análisis numeralia PE				
TOTAL				
Monitoreo de Televisión Restringida, de conformidad con lo establecido en el acuerdo INE/ACRT/01/2015	Se presentaron tres informes de monitoreo de televisión restringida en periodo ordinario, mismos que fueron publicados en el Portal de Informes de Monitoreo http://monitoreortv.ine.mx/ . Con las acciones realizadas se monitorearon en total 610 señales de televisión restringida.			
Informes y reportes estatales	Se generaron 698 informes de Verificación y Monitoreo. Datos estadísticos relevantes:			

Anexo 2
Atención de Actividades Adicionales

Actividades				
Denominación	Descripción de lo realizado			
y nacionales de monitoreo	REPORTE O INFORME	ABRIL	MAYO	JUNIO
	Informes CRTV POL	64	60	56
	Informes CRTV PEL	0	7	21
	Cumplimiento nacional	2	2	2
	No Transmitidos POL	2	2	2
	No Transmitidos PEL	86	129	20
	Excedentes POL	2	2	2
	Excedentes PEL	85	112	25
	Autoridades electorales (DECEYEC)	2	2	2
	Materiales INE (DECEYEC INE)	1	1	1
	Registro Federal de Electores	2	2	2
	TOTAL	246	319	133

Anexo 2

Atención de Actividades Adicionales

Actividades	
Denominación	Descripción de lo realizado
Transparencia y Acceso a la Información Pública	<p>La Dirección Ejecutiva de Capacitación Electoral y Educación Cívica atendió 45 solicitudes en materia de transparencia y acceso a la información pública y 2 solicitudes de acceso, rectificación, cancelación y oposición de datos personales en el periodo de abril a junio de 2017, las cuales versaron sobre los siguientes temas:</p> <ul style="list-style-type: none"> -Costo de elaboración y participación de investigadores e instituciones involucradas en la Estrategia Nacional de Cultura Cívica en 2017. -Programas que se han llevado a cabo por parte del Instituto Nacional Electoral para fortalecer e incentivar y proteger la participación política de las mujeres indígenas. -Información sobre el Concurso Nacional de Cortometrajes en su edición 2014-2015, 2015-2016 y 2016-2017. -Programas de educación cívica dirigidos a jóvenes, personas con discapacidad y mujeres. -Material didáctico que el instituto haya utilizado en los cursos de capacitación electoral y simulacros impartidos en el proceso electoral 2016-2017. -Bases de datos de los Estudios Censales sobre la participación ciudadana de las elecciones federales 2009, 2012 y 2015. -Secciones de Atención Especial identificadas por el INE para el proceso electoral 2016-2017. -Información sobre auditorías públicas realizadas por el Instituto de 2005 a la fecha. -Información sobre la Licitación Pública Nacional LP-INE-066/2015 correspondiente a la presentaciones de las empresas Arrachera y Claverol S.A. de C.V. y Rincón de Grandes Batallas en Comunicación, S.C.
Distribución de materiales impresos de difusión	<p>Durante el periodo que se informa la Dirección Ejecutiva distribuyó las cantidades siguientes:</p> <ul style="list-style-type: none"> • Universidades, escuelas secundarias y primarias 6,124 materiales • Dependencias de gobierno 2,835 materiales • Personas Civiles (estudiantes y personal del INE) 8,223 materiales • Juntas Locales Ejecutivas 34,720 ejemplares. • Juntas Distritales Ejecutivas 660 ejemplares
Feria Internacional del Libro del Tribunal Electoral del Poder Judicial de la Federación	<p>Del 24 al 26 de mayo se participó con un stand en el que se exhibieron los diferentes títulos y colecciones que integran el acervo editorial del INE. Se distribuyeron algunos de los títulos de la Colección de Cuadernos de Divulgación de la Cultura Democrática y de la Colección de Conferencias Magistrales.</p>

Anexo 2
Atención de Actividades Adicionales

Actividades	
Denominación	Descripción de lo realizado
Visitas guiadas	<p>Durante el trimestre se llevaron a cabo las siguientes visitas guiadas:</p> <ul style="list-style-type: none"> • El 5 de abril se recibió a un grupo de 13 estudiantes provenientes de la Universidad del Valle de México Campus Saltillo. • El 16 de junio atendimos a un grupo de 30 estudiantes provenientes de la Universidad Tecnológica de Tula-Tepeji. <p>En ambas visitas se les dio un recorrido por las principales áreas de Oficinas Centrales mediante el cual se les brindó información sobre las diferentes actividades que realiza el INE tanto en materia de organización de procesos electorales como en temas relativos a la educación cívica y promoción de la participación ciudadana.</p>
Participación en el Foro Diálogos para una Capital Cívica y Diálogos de Cultura Cívica	<p>Los días 22 y 23 de junio, por invitación del Instituto Electoral del Distrito Federal se participó con la instalación de una mesa en la cual se exhibieron y distribuyeron materiales editoriales durante el evento realizado en el Centro de Exposiciones y Congresos de la UNAM. El objetivo principal del evento fue dar a conocer la Estrategia Nacional de Cultura Cívica 2017-2023, por lo que representó una gran oportunidad para difundir los esfuerzos que realiza el Instituto en la materia.</p>
Conferencia Magistral “Breve Historia del Futuro de la Democracia”, a cargo del Prof. John Keane, Catedrático de la Universidad de Sidney, Australia	<p>La Conferencia Magistral se realizó los días 12, 13 y 15 de junio en el Auditorio de Oficinas Centrales, la Benemérita Universidad Autónoma de Puebla y la Universidad Autónoma Metropolitana, Unidad Xochimilco. Como actividades complementarias para su realización, se llevó a cabo lo siguiente:</p> <ul style="list-style-type: none"> • Impresión de 200 carteles para difundir la realización de la conferencia en los distintos recintos. • Contratación del servicio de interpretación simultánea para la conferencia realizada el 12 de junio en oficinas centrales.
Participación en el Congreso Nacional de Organismo Públicos Autónomos	<p>Los días 29 y 30 de junio se realizó el evento en el Centro de Exposiciones y Congresos de la UNAM. Además de ser una de las instituciones anfitrionas del evento, participamos con un stand en el que se exhibieron y distribuyeron algunos de los materiales que conforman el acervo editorial del INE.</p> <p>La relevancia de haber participado en este evento, radicó en la posibilidad de dar conocer entre los asistentes la importancia que tienen los Organismos Públicos Autónomos como el INE y las tareas que realiza en temas como cultura cívica y desarrollo de la vida democrática.</p>
Producción de spots de TV y radio	<p>Se produjeron materiales para su difusión en radio y televisión sobre los siguientes temas:</p> <ul style="list-style-type: none"> • Actualización al Padrón Electoral 2 radios, 2 televisión • Difusión de registros validos preliminares de afiliados a los partidos políticos, 1 radio • Agradecimientos a la participación ciudadana, 1 radio, 1 televisión • ENCCIVICA mesas de diálogo, 1 radio, 1 televisión

Anexo 2
Atención de Actividades Adicionales

Actividades	
Denominación	Descripción de lo realizado
Difusión en redes sociales de “El poder es Tuyo”	Temas de difusión: <ul style="list-style-type: none"> • Credencialización de los mexicanos residentes en el extranjero. • Valores democráticos y educación cívica. • Credencialización. • ENCCIVICA, monitoreo y creación de contenidos. • Concurso Nacional Tesis. • Actualización del padrón electoral. • PEL 2017. <p> Materiales gráficos: 138 Publicaciones totales: 3,972 Facebook: 1090 Twitter: 2,848 YouTube: 32 Sitio Web: 2 Comunidad EPET: 41,689 </p>
Actividades donde la DECEyEC ha participado con otras instancias del Instituto	1. Servicio Profesional Electoral Nacional (SPEN) Se notificaron los siguientes asuntos a la membresía del SPEN de la DECEyEC: -Ajustes a las metas individuales y colectivas de órganos desconcentrados y oficinas centrales aprobados por la JGE para la Evaluación del Desempeño correspondiente al periodo septiembre 2016 - agosto 2017. -“Guía para la valoración de Competencias que forman parte de la Evaluación del Desempeño de los miembros del Servicio Profesional Electoral Nacional del Sistema del Instituto correspondiente al periodo septiembre 2016 a agosto 2017”, el formato de “Bitácora del Desempeño”, así como la “Guía de Observación” para cada cargo/puesto del funcionariado con adscripción en esta Dirección Ejecutiva -Circular INE/DESPEN/012/2017 relacionada con la aprobación del Dictamen de Resultados Individual de la Evaluación del Desempeño 2016 por parte de la JGE. -Circular INE/DESPEN/014/2017 relacionada con la primera evaluación cuatrimestral del periodo septiembre 2016-agosto 2017. -Oficio INE/DESPEN/1148/2017, relacionado con el inicio del semestre académico 2017-1. -Ampliación del plazo de la Evaluación del Desempeño del periodo septiembre 2016-agosto 2017, primer cuatrimestre. 2. Igualdad de Género y No Discriminación -Participación en la Segunda Sesión Ordinaria 2017 del Grupo de Trabajo de Igualdad y No Discriminación el 19 de junio. 3. Planeación institucional

Anexo 2

Atención de Actividades Adicionales

Actividades	
Denominación	Descripción de lo realizado
	<p>-Participación en el “Taller para la integración de la cartera institucional de los proyectos 2018” convocada por la UTP el 2 de mayo.</p> <p>-Asistencia a las UTP para tratar los temas sobre “Matriz de análisis de la DECEyEC” y “Matriz de organigrama vs Matriz de procesos y subprocesos” el 25 de abril.</p> <p>- Elaboración de “Matriz de análisis de la DECEyEC” solicitada por la UTP.</p> <p>4. Administración</p> <p>-Participación en la Cuarta y Sexta Sesiones Ordinarias del Comité Central de Obras Públicas y Servicios Relacionados con las mismas el 2 de mayo y el 26 de junio respectivamente.</p> <p>-Participación en la Cuarta y Sexta Sesiones Ordinarias del Comité de Adquisiciones, Arrendamientos y Servicios el 27 de abril y el 26 de junio respectivamente.</p> <p>- Participación en la Primera y Segunda Sesiones Ordinarias y Primera y Segunda Sesiones Extraordinarias del Comité de Bienes Muebles los días 16 y 25 de mayo, 27 de abril y 1 de junio respectivamente.</p> <p>-Participación en la Primera Sesión Ordinaria del Comité de Gestión y Publicación Electrónica el 21 de junio.</p>
Validación de reactivos en el CENEVAL	<p>- Participación del 5 al 9 de junio en el “Taller de validación de reactivos para la preparación de los exámenes de conocimientos técnico electorales que se aplicaran en la tercera convocatoria del concurso 2016-2017”.</p>

Anexo 2
Atención de Actividades Adicionales

Actividades	
Denominación	Descripción de lo realizado
Asesoría presupuestal a la Junta Local Ejecutiva y Juntas Distritales Ejecutivas de Querétaro	<p>El 20 de abril de 2017, en la Subdirección de Presupuesto se llevó a cabo una reunión con la Junta Local Ejecutiva de Querétaro y algunas de sus Juntas Distritales Ejecutivas, con la finalidad de proporcionarles asesoría presupuestal a sus áreas de Recursos Materiales, Recursos Financieros y enlaces administrativos.</p> <p>Como parte de la asesoría, se realizaron compromisos presupuestales en el calendario, asimismo se llevó a cabo la aplicación de “adecuaciones de autorización”.</p>
Reunión con las Juntas: Local Ejecutiva y Distrital Ejecutiva No. 20 de la Ciudad de México, para conciliación de registro del gasto	<p>El 12 de mayo de 2017, se realizó la reunión con el Jefe de Departamento de Recursos Financieros y Coordinador Administrativo de la Junta Local Ejecutiva de la Ciudad de México, así como el Vocal Ejecutivo, Vocal Secretario y Enlace Administrativo de la Junta Distrital Ejecutiva No. 20 de la Ciudad de México, para conciliar las diferencias existentes en cuanto al registro del gasto de la Junta Distrital.</p> <p>Como área de oportunidad, se busca que el registro del gasto de la Unidad Responsable se encuentre debidamente conciliado con los registros de la Subdirección de Presupuesto de la Dirección de Recursos Financieros, y en su caso se lleven a cabo las acciones necesarias para evitar en lo sucesivo diferencias en el registro del gasto.</p> <p>De las acciones llevadas a cabo se logró la conciliación presupuestal en cuanto al ministrado, reintegrado y gasto.</p>
Asesoría presupuestal a la Junta Local Ejecutiva del Estado de Morelos	<p>El 19 de junio de 2016, el Subdirector de Presupuesto de la Dirección de Recursos Financieros, brindó asesoría en materia presupuestal a la Junta Local Ejecutiva de Morelos, en cuanto las actividades necesarias para la planeación, programación y presupuestación, en las instalaciones de la Comisión de Planeación, Administración, Seguimiento y Evaluación de la Junta Local Ejecutiva del Estado de Morelos.</p>

Anexo 2

Atención de Actividades Adicionales

Actividades	
Denominación	Descripción de lo realizado
	Como parte de la asesoría llevada a cabo, se proporcionaron a la Junta Local Ejecutiva de Morelos diversas herramientas necesarias para las actividades de planeación, programación y presupuestación.
Cuentas por Liquidar Certificadas	Se registró ante la Tesorería de la Federación, la solicitud de pago de las Cuentas por Liquidar Certificadas de los meses de abril, mayo y junio de 2017.
Ministración a Partidos Políticos	Solicitud de la transferencia interbancaria a los Partidos Políticos, según Oficio de Solicitud de Pago (OSP), recibida de la Dirección Ejecutiva de Prerrogativas y Partidos Políticos (DEPPP).
Entero a la Tesorería de la Federación de las multas a Partidos Políticos	<p>Generar la línea de captura en el Sistema web de la TESOFE “Pagos Electrónicos de Contribuciones (PEC)” para efectuar el entero de las multas aplicadas a los Partidos Políticos e informadas a esta Dirección Ejecutiva por la DEPPP de los meses de abril, mayo y junio del 2017, así como solicitar la transferencia interbancaria correspondiente a la TESOFE.</p> <p>Asimismo, se registró en el sistema de la Tesorería de la Federación los reintegros presupuestales del ejercicio 2016 o anteriores.</p>
Ingresos	Análisis, integración y supervisión de los ingresos captados durante el periodo que se informa, a fin de determinar los conceptos que deben solicitarse ante la Secretaría de Hacienda y Crédito Público, como ingresos excedentes, o en su caso efectuar el entero a la TESOFE.
Fideicomisos	Solicitar ante la Fiduciaria los pagos autorizados, relativos a los Fideicomisos “Fondo para el cumplimiento del Programa de Infraestructura Inmobiliaria y para la Atención Ciudadana y Mejoramiento de Módulos del Instituto Nacional Electoral” y “Fondo para atender el Pasivo Laboral del Instituto Nacional Electoral”, así como integrar los informes trimestrales que se publican en la página electrónica del Instituto.
Caja	Resguardo y entrega de cheques correspondientes a los pagos a proveedores de bienes y servicios, así como de los pagos de la nómina de plaza presupuestal y honorarios, asimismo,

Anexo 2

Atención de Actividades Adicionales

Actividades	
Denominación	Descripción de lo realizado
	elaborar la comprobación correspondiente ante la Subdirección de Contabilidad y la Dirección de Personal.
Auditorías	Atención a las solicitudes de información para las auditorías realizadas por el Órgano Interno de Control, Despacho Externo y Auditoría Superior de la Federación correspondientes a la Subdirección de Operación Financiera.
Transparencia	Atención de las solicitudes de acceso a la información del Departamento de Control de Pagos, así como integración de los archivos con la información a publicarse en cumplimiento de las Obligaciones de Transparencia.
Proyecto de la Junta Local Ejecutiva de Saltillo, Coahuila	<p>Entrega en sitio de mobiliario perteneciente a la empresa Industria Riviera, en presencia de notario público.</p> <ul style="list-style-type: none"> • Visita a sitio de obra para conocimiento de los trabajos faltantes por ejecutar y presentación del residente del proyecto. • Coordinación con la empresa ITSEN para la elaboración del catálogo de conceptos faltantes por ejecutar en el proyecto de la Junta Local Ejecutiva de Saltillo, contrato INE/SROP/004/2016, mismos que formaran parte del alcance contractual de la licitación próxima a realizar, para lograr la terminación del edificio correspondiente.
Proyecto Sonora Hermosillo	<ul style="list-style-type: none"> • Visita a la Junta Local Ejecutiva de Hermosillo para conocer el avance de trabajos de limpieza y daños del siniestro del 2 de diciembre de 2016. • Coordinación para la elaboración de los dictámenes y presupuestos de reparación y/o reposición, que serán soporte técnico para el reclamo de daños a la afianzadora Inbursa, en materia de sistemas hidráulicos, contra incendio, planta de aguas residuales, instalación eléctrica, sistema de voz y datos, CCTV y pruebas de laboratorio para conocer la resistencia de elementos estructurales de concreto en el área dañada en el nivel de sótano.
Proyecto Yucatán (Mérida)	<ul style="list-style-type: none"> • Visita a junta Local Ejecutiva para conocer el grado de afectación y deterioro de la estructura existente.

Anexo 2

Atención de Actividades Adicionales

Actividades	
Denominación	Descripción de lo realizado
	<ul style="list-style-type: none"> • Obtención del programa de necesidades arquitectónicas para el proyecto de la Junta Local en Mérida. • Visita a oficinas de la Secretaría de Desarrollo Urbano y Sitios Patrimoniales de Mérida para conocer los requerimientos necesarios para la viabilidad de la demolición de la construcción existente y requerimientos mínimos necesarios del proyecto.
Solicitudes de Transparencia	Respuesta en tiempo y forma.
Comité Técnico “Fondo para la Atención Ciudadana y Mejoramiento de Módulos del Instituto Nacional Electoral”	Asistencia a las Sesiones Ordinarias y Extraordinarias.
Comité Central de Obras Públicas y Servicios Relacionados con las Mismas	En el segundo trimestre se llevaron a cabo la cuarta, quinta y sexta sesión Ordinaria del Comité Central de Obras Públicas y Servicios Relacionados con las Mismas.
Manual de Integración del Comité Central de Obras Públicas y Servicios Relacionados con las Mismas	Juntas de trabajo con las personas que integran el Comité para analizar y adecuar el proyecto para la aprobación del Manual de Integración del Comité Central de Obras Públicas y Servicios Relacionados con las Mismas.
Manual de Integración y Funcionamiento del Subcomité de Revisión de Convocatorias en Materia de Obras Públicas y Servicios Relacionados con las Mismas.	Juntas de trabajo con las personas que integran el Comité para analizar y adecuar el proyecto para la aprobación del Manual de Integración y Funcionamiento del Subcomité de Revisión de Convocatorias en Materia de Obras Públicas y Servicios Relacionados con las Mismas.
Llamadas a Juntas Locales y Distritales Ejecutivas	Se tuvo comunicación telefónica con los Coordinadores Administrativos de las siguientes Juntas Locales Ejecutivas y sus respectivas Juntas Distritales Ejecutivas del Instituto Nacional Electoral: Aguascalientes, Baja California, Baja California Sur, Campeche, Coahuila, Colima, Chiapas, Chihuahua, Ciudad de México, Durango, Guanajuato, Querétaro, Quintana Roo, San

Anexo 2
Atención de Actividades Adicionales

Actividades	
Denominación	Descripción de lo realizado
	<p>Luis Potosí, Sinaloa, Sonora, Tabasco, Tamaulipas, Tlaxcala, Veracruz, Yucatán y Zacatecas.</p> <p>Lo anterior para comunicarles que deben solicitar los recursos para llevar a cabo la conservación y el mantenimiento de los inmuebles que ocupen las Juntas Distritales Ejecutivas de su jurisdicción.</p>
<p>Visita al predio donde se construye la nueva sede de la Junta Local Ejecutiva en el estado de Coahuila.</p>	<p>Los días 20 y 21 de junio se realizó visita al predio donde se construye el edificio para la Junta Local Ejecutiva en el estado de Coahuila, a efecto de coordinar la entrega del mobiliario que se encontraba en el inmueble referido a la empresa Riviera propietario de los mismos.</p>
<p>Visita al Estado de México en busca de inmuebles para nuevo arrendamiento.</p>	<p>Se dio apoyo los días 21, 22, 23, 27 y 28 de junio, a la Coordinación Administrativa de la Junta Local Ejecutiva en el Estado de México, para verificar los inmuebles propuestos para los cambios derivados de la Distritación.</p>
<p>Auditoría 128 – GB de la Auditoría Superior de la Federación, denominada “Actualización del Padrón Electoral y Expedición de la Credencial para Votar”</p>	<p>Solicitud de documentación requerida por la Auditoría Superior de la Federación a las diversas Juntas Ejecutivas (recibir, estructurar, ordenar y hacer entrega al Enlace de la Dirección Ejecutiva del Registro Federal de Electores).</p>
<p>Auditoría 112 – GB de la Auditoría Superior de la Federación, denominada “Construcción del edificio sede de las Oficinas Centrales de Viaducto Tlalpan y de la Macrosala del Instituto Nacional Electoral”</p>	<p>Se entregó la información solicitada por los Auditores enviados por la Auditoría Superior de la Federación.</p> <p>Se dio atención a las observaciones derivadas de la auditoría, cumpliendo en tiempo y forma con los requerimientos.</p> <p>En espera de la respuesta a los requerimientos recibidos.</p>

Anexo 2

Atención de Actividades Adicionales

Actividades	
Denominación	Descripción de lo realizado
Auditoría 113 – GB de la Auditoría Superior de la Federación, denominada “Gestión Administrativa: patrimonio inmobiliario”	<p>Se entregó la información solicitada por los Auditores enviados por la Auditoría Superior de la Federación.</p> <p>Se dio atención a las observaciones derivadas de la auditoría, cumpliendo en tiempo y forma con los requerimientos.</p> <p>Se trabajó en cambios en sistema BIN-MUEB, se preparó información parcial para entrega a la Auditoría Superior de la Federación.</p>
Auditoría DAODRI/01/OP/2017 “Auditoría al Finiquito de los trabajos de construcción del edificio sede para la Junta Local Ejecutiva en el Estado de Coahuila del Instituto Nacional Electoral.”	<p>Se dio atención a los requerimientos solicitados por el Órgano Interno de Control.</p> <p>Se dio atención a las observaciones derivadas de la auditoría, cumpliendo en tiempo y forma con los requerimientos.</p> <p>La auditoría se encuentra concluida.</p>
Auditoría DAODRI/02/OP/2017 “Auditoría al Proyecto Ejecutivo para la Modernización, Ampliación y Remodelación del Conjunto Tlalpan del Instituto Nacional Electoral, segunda etapa.”	<p>Se dio atención a los requerimientos solicitados por el Órgano Interno de Control.</p> <p>En espera de resolución por parte del Órgano Interno de Control.</p>
Auditoría DAOC/03/FI/2017 del Órgano Interno de Control, denominada “Financiera”	<p>Se recibió solicitud de información por parte del Contralor General por medio del Secretario Ejecutivo y a su vez, el enlace designado expidió oficio de solicitud de información al área auditada, la Dirección de Obras y Conservación.</p> <p>Se hizo entrega de la documentación requerida en tiempo y forma al enlace designado para su entrega al Órgano Interno de Control.</p>

Anexo 2

Atención de Actividades Adicionales

Actividades	
Denominación	Descripción de lo realizado
	<p>Se requirió más información por parte del Órgano Interno de Control, la cual se tuvo que solicitar a las Juntas Ejecutivas y se hizo entrega de la misma por medio del enlace.</p> <p>El Órgano Interno de Control solicitó visitas a los inmuebles arrendados en Oficinas Centrales, lo cual originó una nueva solicitud de información.</p> <p>Se entregó la información requerida, se recibió el acta de cierre de auditoría y por último, se realizó una confronta de la Cédula de Resultados y Observaciones.</p>
Programa "Somos INE"	<p>Somos Oportunidades Con el fin de apoyar la economía familiar de los trabajadores, durante el trimestre de abril-junio, a través del programa Somos Beneficios, se ofreció a los trabajadores de oficinas centrales del Instituto, diversos descuentos en la adquisición de bienes y servicios, entre los que se encuentran:</p> <ul style="list-style-type: none"> - Juguetes a precios especiales con motivo del Día del niño - Artículos deportivos con motivo del Día del padre - Boletos de Cinépolis - Productos L'oréal - Pan artesanal en apoyo a la Asociación Civil, SEDAC - Cursos de verano <p>Somos Salud Con el fin de fomentar el bienestar y salud de los trabajadores de Oficinas Centrales del Instituto, se llevaron a cabo dos jornadas de salud:</p> <ul style="list-style-type: none"> - Semana de salud: enfocada a la prevención y diagnóstico temprano de enfermedades. Se realizaron estudios de hipertensión arterial, glucosa, pruebas de papanicolau,

Anexo 2

Atención de Actividades Adicionales

Actividades	
Denominación	Descripción de lo realizado
	<p>aplicación de vacunas de influenza y tétanos, ultrasonidos abdominales y valoración de agudeza visual, entre otros.</p> <ul style="list-style-type: none"> - Feria de la salud visual: en la cual se realizaron pruebas de agudeza visual y tamiz auditivo. <p>Somos Cultura En cumplimiento a lo estipulado en el artículo 255 del Manual de Normas Administrativas en Materia de Recursos Humanos, se generó un convenio con el Museo del Chocolate y se retomaron actividades con la Secretaría de Cultura Federal con su programa “Sépalo, Maestros a la Cultura.”</p>
	<p>En el Museo del Chocolate, con sede en la Ciudad de México, los trabajadores del Instituto podrán tener acceso al museo con una tarifa especial.</p> <p>El programa “Sépalo, Maestros a la Cultura” los trabajadores del sector público tienen la posibilidad de asistir a espectáculos y actividades culturales disfrutando el privilegio de obtener descuentos hasta del 50% en funciones de teatro, danza, ópera, conciertos, cine, música, adquisición de libros, cursos en idiomas, salas de arte, esparcimiento, museos y zonas arqueológicas, entre otros.</p> <p>Programas Especiales Por tercer año consecutivo se gestionó ante la Secretaría de Relaciones Exteriores, la visita de un módulo para expedir pasaportes.</p> <p>Con este servicio más de 150 trabajadores y sus familiares se vieron beneficiados al poder tener acceso a este servicio sin salir de su oficina.</p>
Servicios Generales	<p>Se realizaron las gestiones necesarias para la contratación del servicio de renta de una planta de emergencia, para asegurar la continuidad del servicio de energía eléctrica durante la Jornada Electoral en el área del PREP, ubicado en la Torre Zafiro I.</p>

Anexo 2

Atención de Actividades Adicionales

Actividades	
Denominación	Descripción de lo realizado
	Derivado de la Elección Local Ordinaria en los estados de Coahuila, México, Nayarit y Veracruz, a petición de la Dirección Ejecutiva de Organización Electoral, se gestionó ante Teléfonos de México, S.A.B. de C.V., la contratación e instalación de 643 líneas telefónicas, para la ejecución del Sistema de Información sobre el desarrollo de la Jornada Electoral (SIJE) 2017 y la operación de Campo del Conteo Rápido.
	Se llevó acabo la Convocatoria a la Licitación Pública Nacional No. LP/INE/009/2017, para la contratación del Servicio Integral para la Organización de Eventos, Hospedaje, Alimentos, entre otros que requiera el Instituto.
	Juntas de aclaraciones y elaboración de la tabla de evaluación de puntos y porcentajes del Servicio Integral para la Organización de Eventos, Hospedaje, Alimentos, entre otros que requiera el Instituto.
	Se adjudicó a la empresa Turismo y Convenciones, S.A. de C.V, con número de contrato INE/058/2017, para el Servicio Integral para la Organización de Eventos, Hospedaje, Alimentos, entre otros que requiera el Instituto.
	Se gestionó la contratación de 3 servicios de conducción de señal analógica y digital, a petición de la Coordinación Nacional de Comunicación Social, para el monitoreo de la información y las campañas de difusión del Instituto Nacional Electoral.
	Se emitió el oficio No. INE/DEA/DRMS/SS/529/2017 a los Vocales Ejecutivos de las entidades federativas impactadas por la Distritación, con la finalidad de atender sus solicitudes de altas y bajas de los servicios de energía eléctrica, telefonía celular y convencional.
	Actividades Ordinarias: Control.- Llevar el registro y control de las contrataciones, penalizaciones y/o modificaciones a los contratos de adquisiciones, arrendamientos y prestación de servicios. Supervisión.- Supervisar, controlar y verificar el cumplimiento de los contratos.

Anexo 2
Atención de Actividades Adicionales

Actividades	
Denominación	Descripción de lo realizado
Tienda Virtual	Se trabaja de manera conjunta con las áreas del Instituto en la Tienda Virtual, llevándose a cabo la entrega en sitio por parte de los proveedores a las diferentes áreas del Instituto, con el fin de contar con la entrega puntual de los bienes solicitados, y estar en posibilidad de realizar las actividades encomendadas en tiempo y forma, contando con el apoyo de personal de la Subdirección de Almacenes, Inventarios y Desincorporación con el fin de apoyar y supervisar la entrega de los bienes adquiridos al proveedor.
Verificación física de bienes muebles en Oficinas Centrales y Órganos Delegacionales del Instituto Nacional Electoral.	Se lleva a cabo la verificación física de bienes muebles del Instituto, tanto en Oficinas Centrales como en las Juntas Locales Ejecutivas, mediante etiquetas con tecnología de identificación por radiofrecuencia (RFID). Asimismo, se generan en tiempo y forma los cambios en el Sistema Integral de Gestión Administrativa (SIGA).
Requisiciones recibidas en la Subdirección de Almacenes, Inventarios y Desincorporación.	Se atendieron en tiempo y forma las requisiciones recibidas en los Almacenes de Consumo e Instrumentales, atendiéndose de manera oportuna.
Auditoría 43GB estados financieros consolidados del Gobierno Federal.	Se están atendiendo los requerimientos solicitados por parte del Órgano Interno de Control, entregando en tiempo y forma la documentación solicitada para solventar las diferentes observaciones hechas por la misma.
DAOC/01/F1/2017 denominada "Financiera"	Se están atendiendo los requerimientos solicitados por parte del Órgano Interno de Control, entregando en tiempo y forma la documentación solicitada para solventar las diferentes observaciones hechas por la misma.
DACO/09/FI/2017 Verificación del presupuesto ejercido en el capítulo 2000 materiales y suministros en la Juntas Locales Ejecutivas y Distritales Ejecutivas de Baja California, Colima,	Se están atendiendo los requerimientos solicitados por parte del Órgano Interno de Control, entregando en tiempo y forma la documentación solicitada para solventar las diferentes observaciones hechas por la misma.

Anexo 2
Atención de Actividades Adicionales

Actividades	
Denominación	Descripción de lo realizado
Guanajuato, Querétaro, Tamaulipas y Zacatecas.	
Auditoría DAOC/06/FI/2016	Seguimiento y atención a las observaciones referidas por el Órgano Interno de Control.
Auditoría DAODRI/13/FI/2016	Se da cierre y atención a las observaciones realizadas por el Órgano Interno de Control.
Auditoría DAODRI/12/FI/2016	Se da cierre y atención a las observaciones realizadas por el Órgano Interno de Control.
Atención incidentes	Se atendieron 11081 incidencias reportadas por los usuarios de Oficinas Centrales y Juntas Locales y Distritales Ejecutivas, a través de la Consola de Gestión de Petición de Servicios (REMEDY), los cuales se atendieron de manera oportuna por las diferentes áreas de acuerdo al tipo de requerimiento presentado.
SIGA	Se inició con la actualización de guías con la nueva versión EBSO 12.2.4 de los diferentes procesos que integran el Sistema Integral para la Gestión Administrativa (SIGA). Se realizó la guía rápida de Java.
SIGA	Se otorgó capacitación de forma presencial en el módulo de Gastos de Viaje [iExpenses – iE] a la Junta Local y Juntas Distritales Ejecutivas de Tabasco.
SIGA	Se realizaron 3 capacitaciones de forma presencial de los diferentes módulos del SIGA a usuarios de nuevo ingreso de la Junta Local y Distritales Ejecutivas del Baja California Sur, Chiapas, Chihuahua, Quintana Roo y Tabasco.
Diseño de presentaciones	Se generaron un total de 14 presentaciones en formato Power Point y Prezi con las siguientes temáticas: “Saludos duplicados”, “Presentación de los estados de Coahuila y Nuevo León, respecto de sus necesidades frente a las elecciones”, “Distritación Federal”, “Avance del Ejercicio 2017 y anteproyecto 2018 de Juntas Locales y Distritales”, 5 presentaciones con información de los meses de enero a mayo para el “Órgano Interno de Control”, “Logros y retos de la DEA”, “Presentación para el Comité de TIC’s”, “Centro de monitoreo de fenómenos perturbadores”, “Configuración de ventanas emergentes” y “Curso de protección civil”.

Anexo 2
Atención de Actividades Adicionales

Actividades	
Denominación	Descripción de lo realizado
Videos	Animación de la infografía: “Reglamento del comedor”. Inicio de la producción del video “Una visión en común, INE y OPLE trabajando en conjunto”.
Infografías	Se generaron 16 infografías con las siguientes temáticas: “Uso de la identificación Institucional”, “Feria de Salud Visual”, “Programa itinerante de expedición de pasaportes”, “Modernización Institucional”, “Recomendaciones en esta temporada de lluvias”, “Reglamento del comedor”, “En esta temporada de lluvias”, “Medidas preventivas en caso de precipitaciones de gran magnitud”, “Proceso Electoral 2017, Estacionamiento”, “Cuidado de las contraseñas”, “Semana de la salud de la mujer”, “Sabías que...”, “Visita guiada, Andy Warhol. Estrella Oscura”, “Inventario de bienes inmuebles”, “Propuesta de convenio con Aeroméxico 1”, “Propuesta de convenio con Aeroméxico 2”.
Materiales gráficos	Se diseñaron otros materiales gráficos tales como: <ul style="list-style-type: none"> – Diseño del logotipo de la Coordinación Nacional de Protección Civil. – Modificación a materiales proporcionados por Protección Civil. – Elaboración de la propuesta gráfica para el Manual de ejecución de la Distritación 2016 – 2017”. – Modificación a 12 flujos de trabajo para las guías de usuario del SIGA. – Diseño de iconografías para servicios que proporciona la DRMyS. – Revisión de la guía de usuario de “Hyperion Planning”. – Elaboración de 14 avisos SIGA.
Sitios web o sistemas	Diseño de gráficos para el sistema “Impacto presupuestario”. Se apoyó en la preparación e impartición de talleres para conocer las necesidades reales de los solicitantes del proyecto “Aplicación de Auditorías”. Diseño de gráficos para el sitio de colaboración dedicado a la “Distritación 2016 -2017”.

Anexo 2

Atención de Actividades Adicionales

Actividades	
Denominación	Descripción de lo realizado
	Se concluyeron los trabajos relacionados al sitio web para "FirmaINE".
Digital Signage	<p>Se generó el "Manual de uso del repositorio de Digital Signage". Generación y publicación diaria de contenidos – marquesina, primeras planas, tarjeta informativa matutina y vespertina, infografías animadas e imagen fija – además de realización de pruebas de streaming para diferentes eventos relacionados a las sesiones del Consejo General del INE.</p> <p>Monitoreo diario del funcionamiento de los players instalados a nivel nacional, resolviendo las incidencias detectadas.</p> <p>Inicio de la transición del proyecto a la CNCS, lo que conlleva a actividades de capacitación para el personal de Comunicación Social y la elaboración de un cronograma de trabajo, así como el apoyo a la modificación del procedimiento.</p>
Otras actividades	<p>Impartición del taller "Sesiones colaborativas", con el fin de impulsar la cultura de apoyo y trabajo en equipo de la Coordinación, se realizaron actividades encaminadas a desarrollar las habilidades blandas en las personas que integran la Coordinación de Tecnologías de Información Administrativa.</p> <p>Sesiones de trabajo con las áreas involucradas en la Distritación electoral en las que se les explicaron el tono y manera del lenguaje para redactar los documentos que apoyaran la construcción del "Manual de ejecución de la Distritación".</p> <p>Sesiones de colaboración para detectar las mejoras a la experiencia de usuario del Sistema de evaluación del desempeño y entrega de estímulos, recompensas e incentivos al personal.</p>

Anexo 2

Atención de Actividades Adicionales

Actividades	
Denominación	Descripción de lo realizado
Nómina	Se llevaron a cabo las pruebas conducentes para la validación y liberación por parte de las áreas responsables del funcionamiento de las pantalla de consulta que utilizarán los usuarios para validar tanto el histórico de pagos como las cancelaciones de éstos, del mismo modo puedan visualizar el estatus de las solicitudes de cancelación de pago que vayan aplicando a través de la pantalla de cancelaciones.
Nómina	Se llevaron a cabo actividades de actualización de la asignación de empleado para que se pueda llevar a cabo la correcta operación de las solicitudes y pagos de viáticos por parte de las áreas responsables.
Distritación 2017	Apoyo en la creación de sitio en el Sharepoint del INE, para seguimiento y control de actividades.
Sistema de Control de Auditorías	Se concluyó el análisis de los requerimientos en conjunto con el personal de la Subdirección de Planeación y Evaluación Financiera.
Sistema CompralNE	Definición y configuración de flujos para las áreas de Adquisiciones y Obras.
Sistema de evaluación del desempeño	Se inició el análisis de requerimientos de la solicitud de cambios presentada por la Subdirección de Desarrollo Organizacional.
Cambio de versión del SIGA	Se están llevando a cabo actividades en coordinación con la consultoría de Oracle y las Direcciones de Recursos Financieros, de Personal y de Recursos Materiales y Servicios en el cambio de versión del Sistema Integral para la Gestión Administrativa.
Distritación 2017	Se realizaron los trabajo necesarios para la Distritación que se está realizando en el Instituto a nivel nacional, en referencia a este tema se configuraron 23 nuevas unidades operativas en los módulos Financieros.
Aprobación de pólizas presupuestales	Se realizaron los ajustes a los desarrollos para la aprobación de pólizas presupuestales, así como las pruebas relacionadas a este tema. Se generó un reporte que muestra el seguimiento de la aprobación de estas pólizas.

Anexo 2**Atención de Actividades Adicionales**

Actividades	
Denominación	Descripción de lo realizado
Seguimiento a formatos de transparencia	Se realizaron las modificaciones al formato de transparencia "9A". Se generó un reporte nuevo de Transparencia para las Juntas Locales y Juntas Distritales.
Pagos en USD	Ajuste de desarrollos para considerar pagos en USD.
Formato de cédula de levantamiento Físico	Se desarrolló el Formato en el SIGA para llevar a cabo la "Cedula de levantamiento físico para el activo fijo".

Anexo 2
Atención de Actividades Adicionales

Actividades	
Denominación	Descripción de lo realizado
<p>Taller “La función de los Enlaces de Obligaciones de Transparencia en el INE”</p>	<p>La Unidad Técnica de Transparencia y Protección de Datos Personales impartió, a través del campus virtual de este Instituto, el taller denominado “La Función de los Enlaces de Obligaciones de Transparencia en el INE”, con una duración de 40 horas, y cuyo propósito fue explicar las funciones de los enlaces de obligaciones de transparencia en la consolidación de las políticas de transparencia del Instituto, a través de la revisión de las actividades que realizarán para cumplir con lo dispuesto en la Ley General de Transparencia y Acceso a la Información Pública. Cabe señalar que el taller lo tomó tanto personal adscrito a las Juntas Locales Ejecutivas y a las Juntas Distritales, así como personal de oficinas centrales.</p> <p>El primer taller se llevó a cabo del 6 de marzo al 12 de mayo del año en curso, y lo tomaron 971 personas, distribuidas en 24 grupos. Para aprobarlo, era necesario que los participantes obtuvieran una calificación mínima de 8, por lo que 593 servidores públicos del Instituto obtuvieron la constancia correspondiente.</p> <p>El segundo taller se llevó a cabo del 5 al 30 de junio del año en curso, y lo tomaron 315 personas, distribuidas en 11 grupos. Actualmente, se está en el proceso de acreditación de los participantes.</p>

Anexo 2

Atención de Actividades Adicionales

Actividades	
Denominación	Descripción de lo realizado
<p>Nuevo Portal de Internet del INE y herramientas de apoyo documental y noticioso</p>	<p>El día 10 de mayo de 2017, la Unidad Técnica de Transparencia y Protección de Datos Personales, con apoyo de la Unidad Técnica de Servicios de Informática liberaron el nuevo Portal de Internet del Instituto Nacional Electoral.</p> <p>Con esta actualización del portal de internet, los usuarios de este medio de contacto con la institución ahora pueden acceder de manera rápida y expedita a la información que genera la autoridad electoral nacional.</p> <p>Asimismo, y de manera simultánea el Instituto puso a disposición el Repositorio Documental del Instituto, disponible en la dirección http://repositoriodocumental.ine.mx, el cual, en su primera etapa concentra la información del Consejo General y Junta General Ejecutiva a partir del año 2005 a la fecha, con una disposición de contenidos ordenada y diseñada para alojar los contenidos que éstos órganos colegidos conoce y aprueba.</p> <p>De igual manera, la Sala de Prensa del Instituto se transformó en Central Electoral, espacio noticioso del Instituto dedicado a destacar la información relevante del INE, misma que agrupa la información que la Coordinación de Comunicación Social genera y distribuye a través de los medios electrónicos con los que cuenta el Instituto.</p>

Anexo 2

Atención de Actividades Adicionales

Actividades	
Denominación	Descripción de lo realizado
Actualización de la normatividad en materia de publicaciones electrónicas en el INE	<p>El 21 de junio de 2017, en sesión ordinaria del Comité de Gestión y Publicación Electrónica aprobó la actualización a las Políticas de Edición, Diseño y Procedimiento de Publicación de contenidos en los portales web del Instituto.</p> <p>Con esta actualización se aprobó el nuevo modelo de publicación de contenidos electrónicos en el Portal de Internet y la Página de Intranet del Instituto, entre los aspectos destacados de estas políticas se encuentran:</p> <ol style="list-style-type: none"> 1. Describir el procedimiento de publicación que deben realizar las áreas para la difusión de contenidos en los portales web del Instituto. 2. Establecer las responsabilidades de las áreas y servidores públicos que intervienen en la publicación de contenidos electrónicos. 3. Establecer la línea editorial a la cual deberán sujetarse las áreas al publicar o solicitar la publicación de contenidos electrónicos. 4. Puntualizar el diseño que deberán caracterizar a los portales web del Instituto, y establecer los principios básicos que deben considerarse en la estructura de los portales del Instituto.

Anexo 2

Atención de Actividades Adicionales

Actividades	
Denominación	Descripción de lo realizado
Asistir a las verificaciones de Tareas Editoriales	Se constituyó en los domicilios de los partidos políticos, Fundaciones, imprentas y/o bodegas que cada uno de los partidos tiene para llevar a cabo el conteo de los ejemplares editados.
Asistir a los eventos de Educación y Capacitación Política	Se trasladó a los domicilios dentro y fuera de la Ciudad de México a efecto de que se dé cumplimiento a lo estipulado en el Reglamento de Fiscalización.
Asistir a los eventos del Liderazgo Político de las Mujeres	Se trasladó a los domicilios dentro y fuera de la Ciudad de México a efecto de que se dé cumplimiento a lo estipulado en el Reglamento de Fiscalización.
Atender Solicitudes de Transparencia	Se atendieron todas y cada una de las solicitudes que los Ciudadanos hacen a la Unidad Técnica de Fiscalización (Sistematización y búsqueda de información).
Elaboración de oficios de errores y omisiones	Se notificó a los partidos políticos nacionales con acreditación local y los partidos políticos locales, las irregularidades que se detectaron durante la revisión de los informes de campaña, correspondientes al Proceso Electoral Local Ordinario 2016-2017, en el Estado de México y Coahuila, respectivamente.
Confrontas con los partidos políticos	El pasado 13, 16, 17, 23 de junio de 2017, se llevaron a cabo las reuniones técnicas contables, en las cuales se confrontaron las observaciones contenidas en los oficios de errores y omisiones de los partidos políticos nacionales con acreditación local y los partidos políticos locales respecto de la revisión de los Informes de campaña, en los estados de México, Nayarit, Veracruz y Coahuila, correspondientes al Proceso Electoral Local Ordinario 2016-2017, respectivamente.
Atención a requerimientos de diversas autoridades	Durante el segundo trimestre del ejercicio 2017, se dieron cumplimiento a diversos requerimientos de las diversas Salas del Tribunal Electoral y otras autoridades, referente al Proceso Electoral Local Ordinario 2015-2016.

Anexo 2

Atención de Actividades Adicionales

Actividades	
Denominación	Descripción de lo realizado
Informes Aprobados por el Consejo General del Instituto Nacional Electoral	<ul style="list-style-type: none"> - Informe que presentó la Unidad Técnica de Fiscalización sobre el registro de operaciones de ingresos y gastos de precampaña en el Sistema Integral de Fiscalización al 11 de abril de 2017. - Informe que presentó la Unidad Técnica de Fiscalización a través de la Comisión de Fiscalización al Consejo General, respecto de la situación que guarda el proceso de liquidación del otrora Partido Humanista, en cumplimiento a lo dispuesto en los artículos 97 de la Ley General de Partidos Políticos y 397, numeral 3, del Reglamento de Fiscalización. - Informe sobre el registro de operaciones de ingresos y gastos de precampaña y apoyo ciudadano en el Sistema Integral de Fiscalización al 1 de mayo de 2017. - Informe sobre el registro de operaciones de ingresos y gastos de campaña en el Sistema Integral de Fiscalización al 1 de mayo de 2017. - Informe sobre el registro de operaciones de ingresos y gastos de campaña en el Sistema Integral de Fiscalización al 6 de mayo de 2017. - Informe sobre el registro de operaciones de ingresos y gastos del Proceso Electoral Local Ordinario 2016-2017 correspondiente a la etapa de campaña en el Sistema Integral de Fiscalización al 20 de mayo de 2017.
Acuerdos Aprobados por la Comisión de Fiscalización del Instituto Nacional Electoral	<ul style="list-style-type: none"> - Acuerdo CF/008/2017, por el que se da respuesta a la consulta formulada por Edgar Mohar Kuri y Manuel Cifuentes Vargas, en su carácter de Tesorero Nacional del Comité Directivo Nacional del Partido Acción Nacional y Secretario de Finanzas del Comité Ejecutivo Nacional del Partido de la Revolución Democrática, respectivamente.

Anexo 2

Atención de Actividades Adicionales

<p>Dictámenes aprobados por el Consejo General del Instituto Nacional Electoral.</p>	<ul style="list-style-type: none"> - Dictamen Consolidado que presentó la Comisión de Fiscalización al Consejo General del Instituto Nacional Electoral y Proyecto de Resolución del Consejo General del Instituto Nacional Electoral respecto de las irregularidades encontradas en el Dictamen Consolidado de la revisión de los Informes de Precampaña de los Ingresos y Gastos de los precandidatos de los partidos políticos a los cargos de Gobernador, Diputado Local y Ayuntamientos, correspondiente al Proceso Electoral Local Ordinario 2016-2017, en el estado de Coahuila. - Dictamen Consolidado que presentó la Comisión de Fiscalización al Consejo General del Instituto Nacional Electoral y Proyecto de Resolución del Consejo General del Instituto Nacional Electoral respecto de las irregularidades encontradas en el Dictamen Consolidado de la revisión de los Informes de Precampaña de los Ingresos y Gastos al cargo de Gobernador, correspondiente al Proceso Electoral Local Ordinario 2016-2017, en el Estado de México. - Dictamen Consolidado que presentó la Comisión de Fiscalización al Consejo General del Instituto Nacional Electoral y Proyecto de Resolución del Consejo General del Instituto Nacional Electoral respecto de las irregularidades encontradas en el Dictamen Consolidado de la revisión de los Informes de los Ingresos y Gastos para el desarrollo de las actividades para la obtención de apoyo ciudadano de los aspirantes al cargo de Ayuntamientos, correspondiente al Proceso Electoral Local Ordinario 2016-2017, en el estado de Veracruz de Ignacio de la Llave. - Dictamen Consolidado que presentó la Comisión de Fiscalización al Consejo General del Instituto Nacional Electoral y Proyecto de Resolución del Consejo General del Instituto Nacional Electoral respecto de las irregularidades encontradas en el Dictamen Consolidado de la revisión de los Informes de Precampaña de los Ingresos y Gastos de los precandidatos de los partidos políticos a los cargos de Gobernador, Diputado Local y Ayuntamientos, correspondiente al Proceso Electoral Local Ordinario 2016-2017, en el estado de Coahuila.
--	---

Anexo 2
Atención de Actividades Adicionales

Actividades	
Denominación	Descripción de lo realizado
	<ul style="list-style-type: none"> - Dictamen Consolidado que presentó la Comisión de Fiscalización y Resolución del Consejo General del Instituto Nacional Electoral respecto de las irregularidades encontradas en el Dictamen Consolidado de la revisión de los Informes de Ingresos y Gastos para el desarrollo de las actividades para la obtención de apoyo ciudadano de los aspirantes al cargo de Gobernador, correspondiente al Proceso Electoral Local Ordinario 2016-2017, en el Estado de México. - Dictamen Consolidado que presentó la Comisión de Fiscalización y Resolución del Consejo General del Instituto Nacional Electoral respecto de las irregularidades encontradas en el Dictamen Consolidado de la revisión de los Informes de Ingresos y Gastos para el desarrollo de las actividades para la obtención de apoyo ciudadano de los aspirantes al cargo de Gobernador, correspondiente al Proceso Electoral Local Ordinario 2016-2017, en el estado de Nayarit. - Dictamen Consolidado que presentó la Comisión de Fiscalización y Resolución del Consejo General del Instituto Nacional Electoral respecto de las irregularidades encontradas en el Dictamen Consolidado de la revisión de los Informes de Ingresos y Gastos de los precandidatos de los partidos políticos al cargo de Gobernador, correspondiente al Proceso Electoral Local Ordinario 2016-2017, en el estado de Nayarit. - Dictamen Consolidado que presentó la Comisión de Fiscalización y Resolución del Consejo General del Instituto Nacional Electoral respecto de las irregularidades encontradas en el Dictamen Consolidado de la revisión de los Informes de Ingresos y Gastos de los precandidatos de los partidos políticos al cargo de Ayuntamiento, correspondiente al Proceso Electoral Local Ordinario 2016-2017, en el estado de Veracruz de Ignacio de la Llave.

Anexo 2**Atención de Actividades Adicionales**

Actividades	
Denominación	Descripción de lo realizado
Atención a Consultas y/o requerimientos.	<ul style="list-style-type: none">• Durante el segundo trimestre del año 2017 se atendieron consultas y/o requerimientos, de los siguientes interesados:<ul style="list-style-type: none">– Organismos Públicos Locales Electorales.– Dirección Ejecutiva de Prerrogativas y Partidos Políticos.– Dirección Jurídica del INE.– Salas del Tribunal Electoral del Poder Judicial de la Federación.– Partidos políticos nacionales con acreditación local.

Anexo 2

Atención de Actividades Adicionales

<p>Acuerdos de inicio de procedimientos oficiosos, Acuerdos de inicio derivados una queja y Acuerdos de Prevención.</p>	<p>Durante el trimestre se emitieron 3 acuerdos de inicio de procedimientos oficiosos , 68 acuerdos de inicio de procedimientos de queja y 24 Acuerdos de prevención radicándose los expedientes siguientes:</p> <ol style="list-style-type: none"> 1. INE/Q-COF-UTF/37/2017 en contra del C. Andrés Manuel López Obrador (27-abril-17) 2. INE/P-COF-UTF/42/2017/CDMX en contra del Partido Acción Nacional (11-abril-17) 3. INE/Q-COF-UTF/43/2017/VER en contra de Jorge Esperon Heredia precandidato del PAN a la presidencia municipal de Agua Dulce, Veracruz (20-abril-17) 4. INE/Q-COF-UTF/44/2017/EDOMEX en contra de MORENA y su candidata a Gobernadora del Estado de México la C. Delfina Gómez Álvarez (15-junio-17) 5. INE/Q-COF-UTF/45/2017/EDOMEX en contra de PAN y su candidata a Gobernadora del Estado de México la C. Josefina Eugenia Vázquez Mota (28-abril-17) 6. INE/Q-COF-UTF/46/2017/VER en contra de MORENA, AMLO y la C. Eva Felicita Cadena Sandoval otrora candidata a Presidenta Municipal Las Choapas, Veracruz (29-mayo-17) 7. INE/Q-COF-UTF/47/2017/COAH en contra del PAN y su candidato a Gobernador de estado de Coahuila el C. Guillermo Anaya Llamas (10-mayo-17) 8. INE/Q-COF-UTF/48/2017/VER en contra de la Coalición Veracruz el cambio sigue (PAN y PRD) y su candidato a Presidente Municipal de Orizaba Veracruz el C. Daniel Zairick Aboumrad (09-mayo-17) 9. INE/Q-COF-UTF/49/2017/EDOMEX en contra del C. Isidro Pastor Medrano en su otrora calidad de aspirante a candidato
---	---

Anexo 2

Atención de Actividades Adicionales

	<p>independiente por el Gobierno del Estado de México (09-mayo-17)</p> <p>10. INE/Q-COF-UTF/50/2017/EDOMEX en contra del C. Isidro Pastor Medrano en su otrora calidad de aspirante a candidato independiente por el Gobierno del Estado de México (10-mayo-17)</p> <p>11. INE/Q-COF-UTF/51/2017/COAH en contra del C. Miguel Ángel Riquelme Solís candidato a Gobernador de Coahuila y la Coalición integrada PRI-PVEM-NUAL-Partido Joven Partido de la Revolución Coahuilense-Partido Campesino y Popular, y el Partido Socialdemócrata Independiente partido político de Coahuila (12-mayo-17)</p> <p>12. INE/P-COF-UTF/52/2017/NAY en contra del Partido Revolucionario Institucional (17-mayo-17)</p> <p>13. INE/P-COF-UTF/53/2017/NAY en contra del Movimiento de Regeneración Nacional (17-mayo-17)</p> <p>14. INE/Q-COF-UTF/54/2017/NAY en contra de la COA NAYARIT DE TODOS integrada por PRI-PVEM-NUAL y su candidato a Gobernador de Nayarit el C. Manuel Cota Jiménez (16-mayo-17)</p> <p>15. INE/Q-COF-UTF/55/2017/NAY en contra de la COA NAYARIT DE TODOS integrada por PRI-PVEM-NUAL y su candidato a Gobernador de Nayarit el C. Manuel Cota Jiménez (16-mayo-17)</p> <p>16. INE/Q-COF-UTF/56/2017/MEX en contra del C. Alfredo del Mazo Maza candidato a Gobernador del Estado de México, por la Coalición integrada PRI-PVEM NUAL-PES y el PRI (16-junio-17)</p> <p>17. INE/Q-COF-UTF/57/2017/EDOMEX en contra del Partido Revolucionario Institucional (15-mayo-17)</p>
--	---

Anexo 2

Atención de Actividades Adicionales

	<p>18. INE/Q-COF-UTF/58/2017/EDOMEX en contra del C. Alfredo del Mazo Maza candidato a Gobernador del Estado de México, por la Coalición integrada PRI-PVEM NUAL-PES y el PRI (16-junio-17)</p> <p>19. INE/Q-COF-UTF/59/2017/COAH en contra de Miguel Ángel Riquelme, en calidad de precandidato y el PRI (22-mayo-17)</p> <p>20. INE/Q-COF-UTF/60/2017/NAY en contra de MC y su candidato a Presidente Municipal de Ixtlan del Río, en el estado de Nayarit el C. Juan Enrique Parra Pérez (22-mayo-17)</p> <p>21. INE/Q-COF-UTF/61/2017/NAY en contra de la Coalición "Nayarit de todos" integrada PRI-PVEM-NUAL, y su candidato a Gobernador C. Manuel Humberto Cota Jiménez (23-mayo-17)</p> <p>22. INE/Q-COF-UTF/62/2017/NAY en contra del PRI y su candidato a Presidente Municipal de Acaponeta, Nayarit el C. Carlos Rubén López Dado (23-mayo-17)</p> <p>23. INE/Q-COF-UTF/63/2017/VER en contra del C. Carlos Retureta García candidato a Presidente Municipal de Actopan, Veracruz por el PVEM (23-mayo-17)</p> <p>24. INE/Q-COF-UTF/64/2017/VER en contra del C. Roberto Virgen Riveroll candidato a Presidente Municipal de San Andrés Tuxtla, Veracruz por el PRI (23-mayo-17)</p> <p>25. INE/Q-COF-UTF/65/2017/VER en contra del C. Rafael Fararoni Modera candidato a Presidente Municipal de San Andrés Tuxtla, Veracruz por la Coalición "Veracruz el cambio sigue" integrada por PAN- PRD (23-mayo-17)</p> <p>26. INE/Q-COF-UTF/66/2017/COAH en contra de Miguel Ángel Riquelme, en calidad de candidato y el PRI (24-mayo-17)</p> <p>27. INE/Q-COF-UTF/67/2017/VER en contra del C. Christian Romero Pérez candidato independiente a Presidente Municipal de Tlacotalpan, Veracruz (25-mayo-17)</p>
--	---

Anexo 2

Atención de Actividades Adicionales

	<p>28. INE/Q-COF-UTF/68/2017/VER en contra de la C. Daisy Faifrebe Montoya candidata a la Presidencia Municipal de Nautla, Veracruz, por la Coalición "Veracruz el cambio sigue" (25-mayo-17)</p> <p>29. INE/Q-COF-UTF/69/2017/VER en contra de la C. Teresa Molina Dorantes candidata a Presidenta Municipal de Colipa, Veracruz por la Coalición "Veracruz el cambio sigue" (29-mayo-17)</p> <p>30. INE/Q-COF-UTF/70/2017/VER en contra de la C. Areli Yeana González Rodríguez candidata a Presidente Municipal Cazones de Herrera, Veracruz, por el Partido Nueva Alianza (14-junio-17)</p> <p>31. INE/Q-COF-UTF/71/2017/EDOMEX en contra del C. Alfredo del Mazo Maza, PRI, PVEM, PNA y PES (31-mayo-17)</p> <p>32. INE/Q-COF-UTF/72/2017/EDOMEX en contra del C. Alfredo del Mazo Maza, PRI, PVEM, PNA y PES (31-mayo-17)</p> <p>33. INE/Q-COF-UTF/73/2017/EDOMEX en contra del C. Arturo Arredondo Díaz, la empresa AHMSA de México International S.A. de C.V. y la empresa grupo Jabomex International S.A. de C.V. y quien resulte responsable (01-junio-17)</p> <p>34. INE/Q-COF-UTF/74/2017/VER en contra del C. Julio Cesar Ortega Serrano candidato presidente municipal de Catemaco, Veracruz por la COA VERACRUZ EL CAMBIO SIGUE PRD-PAN (01-junio-17)</p> <p>35. INE/Q-COF-UTF/75/2017/VER en contra del C. Sergio Lenin Guzmán Ricardez candidato presidente municipal de Agua Dulce Veracruz, por el partido MORENA (02-junio-17)</p> <p>36. INE/Q-COF-UTF/76/2017/VER en contra de la C. Gabriela Ramos Ramírez candidata a presidenta municipal de Tlilapan, Veracruz por la Coalición Veracruz el cambio sigue PAN-PRD (01-junio-17)</p>
--	---

Anexo 2

Atención de Actividades Adicionales

	<p>37. INE/Q-COF-UTF/77/2017/VER en contra del MC y su candidato a presidente municipal de Martínez de la Torre el C. Eduardo Sánchez Macías (01-junio-17)</p> <p>38. INE/Q-COF-UTF/78/2017/VER en contra de la C. Lucía Melgarejo Rivera candidata a presidenta municipal de Nautla Veracruz, por la COA que resurja Veracruz (02-junio-17)</p> <p>39. INE/Q-COF-UTF/79/2017/EDOMEX en contra de MORENA, así como su candidata Delfina Gómez Álvarez y otros (19-junio-17)</p> <p>40. INE/Q-COF-UTF/80/2017/NAY en contra de la COA "NAYARIT DE TODOS" (PRI-PVEM y PNUAL) y su entonces candidato a Gobernador Manuel Humberto Cota Jiménez; PRI y su entonces candidato a Presidente municipal de Tepic el C. Caños Alberto Sáldate Catillón (06-junio-17)</p> <p>41. INE/Q-COF-UTF/81/2017/VER en contra de José de la Torre, Candidato de la COA "El Cambio Sigue" (05-junio-17)</p> <p>42. INE/Q-COF-UTF/82/2017/EDOMEX en contra de Delfina Gómez Álvarez de MORENA (12-junio-17)</p> <p>43. INE/Q-COF-UTF/83/2017/EDOMEX en contra de Alfredo del Mazo Maza y la COA integrada por PRI, PVEM, PNA y PES (19-junio-17)</p> <p>44. INE/Q-COF-UTF/84/2017/EDOMEX en contra del PRI, Alfredo del Mazo y otro (05-junio-17)</p> <p>45. INE/Q-COF-UTF/85/2017/VER en contra de la C. Isabel Soto Matla, entonces candidata a presidenta municipal de Ixhuacán de los Reyes Veracruz, por la COA "Veracruz el cambio sigue" (PAN-PRD) (08-junio-17)</p> <p>46. INE/Q-COF-UTF/86/2017/VER en contra del C. Juan Manuel Rivera González, entonces candidato a presidente municipal de Banderilla Veracruz, por la COA "Veracruz el cambio sigue" (PAN-PRD) (07-junio-17)</p>
--	--

Anexo 2

Atención de Actividades Adicionales

	<p>47. INE/Q-COF-UTF/87/2017/VER en contra de la C. Gisela Ramón Contreras, entonces candidata a presidenta municipal de Villa Aldama Veracruz, por COA "Veracruz el cambio sigue" (PAN-PRD) (08-junio-17)</p> <p>48. INE/Q-COF-UTF/88/2017/VER en contra de la C. Martha Elizabeth Platas Luna, entonces candidata a presidenta municipal de Alvarado Veracruz, por la COA "Veracruz el cambio sigue" (PAN-PRD) (07-junio-17)</p> <p>49. INE/Q-COF-UTF/89/2017/VER en contra de la C. Guadalupe Romero Sánchez, entonces candidata a presidenta municipal de Villa Aldama Veracruz, por MORENA (07-junio-17)</p> <p>50. INE/Q-COF-UTF/90/2017/VER en contra del C. Bogar Ruiz Rosas, entonces candidata a presidenta municipal de Alvarado Veracruz, por la COA "Que resurja Veracruz" (PRI-PVEM) (07-junio-17)</p> <p>51. INE/Q-COF-UTF/91/2017/VER en contra de la C. Elvira Cruz Hunter, entonces candidata a presidenta municipal de Platón Sánchez Veracruz, por la COA "Veracruz el cambio sigue" (PAN-PRD) (08-junio-17)</p> <p>52. INE/Q-COF-UTF/92/2017/VER en contra del C. José Paulino Domínguez Sánchez candidato a presidente municipal de Actopan, Veracruz por la Coalición Veracruz el cambio sigue (PAN-PRD) (09-junio-17)</p> <p>53. INE/Q-COF-UTF/93/2017/NAY en contra del MC y su candidato a Presidente Municipal de Ixtlan del Río, en el estado de Nayarit el C. Juan Enrique Parra Pérez (14-junio-17)</p> <p>54. INE/Q-COF-UTF/94/2017/EDOMEX en contra de Alfredo del Mazo Maza candidato a Gobernador por la COA integrada por PRI, PVEM, PNA y PES (19-junio-17)</p> <p>55. INE/Q-COF-UTF/95/2017/VER en contra del C. Juan Manuel Rivera González entonces candidata a presidente</p>
--	---

Anexo 2

Atención de Actividades Adicionales

	<p>municipal de Banderilla Veracruz, por la COA "Veracruz el cambio sigue" (PAN-PRD) (13-junio-17)</p> <p>56. INE/Q-COF-UTF/96/2017/VER en contra del C. Luis Daniel Lagunes Marin entonces candidato a Presidente Municipal de San Rafael, Veracruz por la COA "Veracruz el cambio sigue" (PAN-PRD) (23-junio-17)</p> <p>57. INE/Q-COF-UTF/97/2017/VER en contra del MC y su entonces candidato a Presidente Municipal de Puente Grande Veracruz, el C. Alejandro Velázquez Martínez (14-junio-17)</p> <p>58. INE/Q-COF-UTF/98/2017/VER en contra de la C. Elvira Cruz Hunter entonces candidata a Presidente Municipal de Platón Sánchez, Veracruz por la COA "Veracruz el cambio sigue" (PAN-PRD) (14-junio-17)</p> <p>59. INE/Q-COF-UTF/99/2017/VER en contra del C. Patricio Aguirre Solís entonces candidato a Presidente Municipal de Tierra Blanca, Veracruz por la COA "Veracruz el cambio sigue" (PAN-PRD) (15-junio-17)</p> <p>60. INE/Q-COF-UTF/100/2017/VER en contra del C. Raúl Hernández Gallardo candidato a presidente Municipal de Tuxpan, Veracruz, por la COA "Veracruz el cambio sigue" (PAN-PRD) (14-junio-17)</p> <p>61. INE/Q-COF-UTF/101/2017/VER en contra del Movimiento de Regeneración Nacional (14-junio-17)</p> <p>62. INE/Q-COF-UTF/102/2017/VER en contra del C. Flocelo Ramírez Vargas entonces candidata a Presidente Municipal de Benito Juárez, Veracruz por la COA "Veracruz el cambio sigue" (PAN-PRD) (14-junio-17)</p> <p>63. INE/Q-COF-UTF/103/2017/VER en contra del MC y su entonces candidato a presidente Municipal de Moloacan Veracruz, el C. Miguel Ángel Pérez Martínez (16-junio-17)</p>
--	--

Anexo 2

Atención de Actividades Adicionales

	<p>64. INE/Q-COF-UTF/104/2017/VER en contra de la C. Elvira Cruz Hunter entonces candidata a Presidente Municipal de Platón Sánchez, Veracruz por la COA "Veracruz el cambio sigue" (PAN-PRD) (15-junio-17)</p> <p>65. INE/Q-COF-UTF/105/2017/VER en contra de la C. Elvira Cruz Hunter entonces candidata a Presidente Municipal de Platón Sánchez, Veracruz por la COA "Veracruz el cambio sigue" (PAN-PRD) (15-junio-17)</p> <p>66. INE/Q-COF-UTF/106/2017/VER en contra del C. Octavio Greer Becerra candidato independiente a presidente municipal de Tuxpan, Veracruz (15-junio-17)</p> <p>67. INE/Q-COF-UTF/107/2017/VER en contra del C. Miguel Ángel Castelan Crivelli entonces candidato a Presidente Municipal de Ixtaczoquitlán, Veracruz por la COA "Veracruz el cambio sigue" (PAN-PRD) (15-junio-17)</p> <p>68. INE/Q-COF-UTF/108/2017/VER en contra del MC y su entonces candidata a Presidenta Municipal de Camarón Tejada, Veracruz, la C. Norberta Palacios Molina (16-junio-17)</p> <p>69. INE/Q-COF-UTF/109/2017/VER en contra del C. Juan Antonio Aguilar Mancha entonces candidato a Presidente Municipal de Tuxpan, Veracruz, por la COA "Veracruz el cambio sigue" (PAN-PRD) (15-junio-17)</p> <p>70. INE/Q-COF-UTF/110/2017/VER en contra del NUAL y su entonces candidato a Presidente Municipal de Coetzala, Veracruz el C. Gerardo Tirso Acahua Apale (15-junio-17)</p> <p>71. INE/Q-COF-UTF/111/2017/VER en contra del C. Miguel Ángel Castelan Crivelli entonces candidato a Presidente Municipal de Ixtaczoquitlán, Veracruz por la COA "Veracruz el cambio sigue" (PAN-PRD) (16-junio-17)</p> <p>72. INE/Q-COF-UTF/112/2017/VER en contra del C. Juan Antonio Aguilar Mancha entonces candidato a Presidente Municipal de</p>
--	--

Anexo 2

Atención de Actividades Adicionales

	<p>Tuxpan, Veracruz, por la COA "Veracruz el cambio sigue" (PAN-PRD) (15-junio-17)</p> <p>73. INE/Q-COF-UTF/113/2017/COAH en contra del PVEM y su entonces candidato a Presidente Municipal de Parras Coahuila el C. Evaristo Armando Madero Marcos (28-junio-17)</p> <p>74. INE/Q-COF-UTF/114/2017/VER en contra del PES y su entonces candidata a Presidente Municipal por Cerro Azul, Veracruz la C. Brenda Aguilar Blanco (15-junio-17)</p> <p>75. INE/Q-COF-UTF/115/2017/VER en contra de MORENA y su entonces candidata a Presidenta Municipal de Mixtla de Altamirano, Veracruz, la C. Marisela Vallejo Orea (15-junio-17)</p> <p>76. INE/Q-COF-UTF/116/2017/VER en contra del Movimiento Ciudadano (16-junio-17)</p> <p>77. INE/Q-COF-UTF/117/2017/VER en contra del Movimiento de Regeneración Nacional (19-junio-17)</p> <p>78. INE/Q-COF-UTF/118/2017/VER en contra de la COA "Veracruz el cambio sigue" (PAN-PRD) Juan Antonio Aguilar Mancha (16-junio-17)</p> <p>79. INE/Q-COF-UTF/119/2017/VER en contra de Victoria Rasgado Pérez entonces candidata a Presidenta Municipal de Moloacan Veracruz, por MORENA (16-junio-17)</p> <p>80. INE/Q-COF-UTF/120/2017/NAY en contra de la C. Candy Yescas Blancas entonces candidato a Presidente Municipal de San Blas por el PRI (16-junio-17)</p> <p>81. INE/Q-COF-UTF/121/2017/VER en contra del MC y sus entonces candidatos a Presidente Municipal, Sindica y Regidor (26-junio-17)</p> <p>82. INE/Q-COF-UTF/122/2017/VER en contra del C. Othon Hernández Canedo entonces candidato a Presidenta Municipal de Misantla, Veracruz postulado por la COA VERACRUZ EL</p>
--	---

Anexo 2

Atención de Actividades Adicionales

	<p>CAMBIO SIGUE (PAN-PRD) y el ingeniero José de Jesús Hernández entonces candidato a Presidenta Municipal de Misantla, Veracruz postulada por la COA PRI-PVEM (20-junio-17)</p> <p>83. INE/Q-COF-UTF/123/2017/VER en contra de la C. Daisy Faifrebe Montoya candidata a la Presidencia Municipal de Nautla, Veracruz, por la Coalición "Veracruz el cambio sigue" (20-junio-17)</p> <p>84. INE/Q-COF-UTF/124/2017/VER en contra del MC y su entonces candidato a presidente municipal de Gutiérrez Zamora, Veracruz, el C. Wilman Monje Morales (20-junio-17)</p> <p>85. INE/Q-COF-UTF/125/2017/VER en contra de la C. Sandra Lizeth Barragan entonces candidata a Presidenta Municipal de Tampico Alto, Veracruz postulada por la COA VERACRUZ EL CAMBIO SIGUE (PAN-PRD) (21-junio-17)</p> <p>86. INE/Q-COF-UTF/126/2017/VER en contra del C. José Luis Mar Santiago entonces candidato a Presidente Municipal en Tantima, Veracruz por el partido MC (21-junio-17)</p> <p>87. INE/Q-COF-UTF/127/2017/VER en contra del C. David Muñoz Rivera entonces candidato a Presidente Municipal por Cotaxtla, Veracruz, por la COA VERACRUZ EL CAMBIO SIGUE (PAN-PRD) (21-junio-17)</p> <p>88. INE/Q-COF-UTF/128/2017/VER en contra del MC y su entonces candidato a Presidente Municipal de Martínez de la Torre, Veracruz el C. Eduardo Sánchez Macías (26-junio-17)</p> <p>89. INE/Q-COF-UTF/129/2017/VER en contra de la COA QUE RESURGA VERACRUZ y su entonces candidato a Presidente Municipal de Chicotepec, Veracruz, el C. Pedro Adrian Martínez Estrada (26-junio-17)</p> <p>90. INE/Q-COF-UTF/130/2017/EDOMEX en contra de MORENA y su entonces candidata a Gobernadora del Estado de México la C. Delfina Gómez Álvarez (27-junio-17)</p>
--	---

Anexo 2
Atención de Actividades Adicionales

Actividades	
Denominación	Descripción de lo realizado
	<p>91. INE/Q-COF-UTF/131/2017/CHIS en contra del Senador Roberto Armando Albores Gleason y del C.P. Julio César Albores Rovelo, presidente y secretario de la Administración de finanzas del PRI en Chiapas. (28-junio-17)</p> <p>92. INE/Q-COF-UTF/132/2017/VER en contra del PRI-PVEM y su entonces candidato a Presidente Municipal de Orizaba, Veracruz, el C. Igor Fidel Roji López (29-junio-17)</p> <p>93. INE/Q-COF-UTF/133/2017/VER en contra de la COA PAN-PRD "Veracruz el cambio sigue" y su entonces candidato a Presidente Municipal el C. Tomas Ovando Salas (29-junio-17)</p> <p>94. INE/Q-COF-UTF/134/2017/VER en contra de Citlali Medellín Careaga entonces candidata a presidente municipal de Tamiagua, Veracruz por el PVEM (30-junio-17)</p> <p>95. INE/Q-COF-UTF/135/2017/VER en contra de la C. Viridiana Breton Feito entonces candidata a Presidente Municipal de Ixhuatlan del Café, Veracruz por la COA PAN-PRD (30-junio-17)</p>

Anexo 2

Atención de Actividades Adicionales

<p>Acuerdos Aprobados por el Consejo General del Instituto Nacional Electoral</p>	<p>Durante el trimestre se emitieron 25 Acuerdos aprobados por el Consejo General:</p> <p>Sesión Extraordinaria - 26 de Abril de 2017</p> <ol style="list-style-type: none"> 1. INE/CG136/2017 Acuerdo del Consejo General del Instituto Nacional Electoral por el que se da cumplimiento a la sentencia de la H. Sala Superior del Tribunal Electoral del Poder Judicial de la Federación, recaída al recurso de apelación número SUP-RAP-336/2016, interpuesto por Nueva Alianza en contra de la Resolución INE/CG596/2016, respecto de las irregularidades encontradas en la revisión de los Informes de Ingresos y Gastos de campaña de los candidatos al cargo de Gobernador, Diputados Locales y Ayuntamientos, correspondiente al Proceso Electoral Local Ordinario 2015-2016, en el estado de Zacatecas. 2. INE/CG137/2017 Acuerdo del Consejo General del Instituto Nacional Electoral por el que se da cumplimiento a la sentencia de la H. Sala Regional Monterrey del Tribunal Electoral del Poder Judicial de la Federación, recaída a los recursos de apelación identificados con los números de expedientes SM-RAP-1/2017 y SM-RAP-3/2017, interpuestos por la C. Maricela Arteaga Solís, en contra de la Resolución INE/CG874/2016, respecto de las irregularidades encontradas en los Informes de campaña de los Ingresos y Gastos de los candidatos al cargo de Presidente Municipal de Zacatecas, correspondiente al Proceso Electoral Local Extraordinario 2016, en el estado de Zacatecas. 3. INE/CG138/2017 Acuerdo del Consejo General del Instituto Nacional Electoral por el que se ordena la devolución del "Proyecto de Acuerdo del Consejo General del Instituto Nacional Electoral por el que se da cumplimiento a la sentencia de la H. Sala Regional Ciudad de México del Tribunal Electoral del Poder Judicial de la Federación, recaída al recurso de apelación identificado con el número de expediente SDF-RAP-1/2017, interpuesto por el Partido Morena, en contra de la Resolución identificada con el número de Acuerdo INE/CG820/2016 respecto de las irregularidades encontradas
---	---

Anexo 2

Atención de Actividades Adicionales

	<p>en el Dictamen Consolidado de la revisión de los Informes Anuales de Ingresos y Gastos del Partido Morena, correspondiente al ejercicio dos mil quince, aprobada en sesión extraordinaria celebrada el catorce de diciembre de dos mil dieciséis”.</p> <p>Sesión Extraordinaria - 03 de mayo de 2017</p> <ol style="list-style-type: none">4. INE/CG153/2017 Acuerdo del Consejo General del Instituto Nacional Electoral por el que se da cumplimiento a la sentencia de la H. Sala Regional Ciudad de México del Tribunal Electoral del Poder Judicial de la Federación, recaída al recurso de apelación identificado con el número de expediente SDF-RAP-1/2017, interpuesto por el Partido Morena, en contra de la Resolución identificada como INE/CG820/2016 respecto de las irregularidades encontradas en el Dictamen Consolidado de la revisión de los Informes Anuales de Ingresos y Gastos del Partido Morena, correspondiente al ejercicio dos mil quince, aprobada en sesión extraordinaria celebrada el catorce de diciembre de dos mil dieciséis.5. INE/CG158/2017 Acuerdo del Consejo General del Instituto Nacional Electoral por el que se da cumplimiento a la sentencia de la H. Sala Superior del Tribunal Electoral del Poder Judicial de la Federación, recaída al recurso de apelación SUP-RAP-6/2017, interpuesto por el Partido del Trabajo, en contra de la Resolución INE/CG812/2016 respecto de las irregularidades encontradas en el Dictamen Consolidado de la revisión de los Informes Anuales de Ingresos y Gastos, correspondiente al ejercicio 2015 en el ámbito federal.6. INE/CG154/2017 Acuerdo del Consejo General del Instituto Nacional Electoral por el que se da cumplimiento a la sentencia de la H. Sala Regional del Tribunal Electoral del Poder Judicial de la Federación correspondiente a la Quinta Circunscripción Plurinominal Electoral, recaída al recurso de apelación identificado con el número de expediente ST-RAP-10/2017, interpuesto por el Partido Verde Ecologista de México en contra de la Resolución INE/CG814/2016, respecto de las irregularidades encontradas en el Dictamen Consolidado de la
--	--

Anexo 2

Atención de Actividades Adicionales

	<p>revisión de los Informes Anuales de los Ingresos y Gastos del Partido Verde Ecologista de México, correspondiente al ejercicio dos mil quince.</p> <p>7. INE/CG155/2017 Acuerdo del Consejo General del Instituto Nacional Electoral por el que se da cumplimiento a la sentencia de la H. Sala Regional de la Ciudad de México del Tribunal Electoral del Poder Judicial de la Federación, recaída al recurso de apelación SDF-RAP-12/2017, interpuesto por el Partido del Trabajo, en contra de la Resolución INE/CG812/2016 respecto de las irregularidades encontradas en el Dictamen Consolidado de la revisión de los Informes Anuales de Ingresos y Gastos, correspondiente al ejercicio dos mil quince en el ámbito local (Ciudad de México, Guerrero, Morelos, Puebla y Tlaxcala).</p> <p>8. INE/CG156/2017 Acuerdo del Consejo General del Instituto Nacional Electoral por el que se da cumplimiento a la sentencia de la H. Sala Regional Monterrey del Tribunal Electoral del Poder Judicial de la Federación, recaída al recurso de apelación SM-RAP-25/2017, interpuesto por el Partido del Trabajo, en contra de la Resolución INE/CG812/2016 respecto de las irregularidades encontradas en el Dictamen Consolidado de la revisión de los Informes Anuales de Ingresos y Gastos, correspondiente al ejercicio dos mil quince en el ámbito local (Coahuila).</p> <p>9. INE/CG158/2017 Acuerdo del Consejo General del Instituto Nacional Electoral por el que se da cumplimiento a la sentencia de la H. Sala Superior del Tribunal Electoral del Poder Judicial de la Federación, recaída al recurso de apelación SUP-RAP-6/2017, interpuesto por el Partido del Trabajo, en contra de la Resolución INE/CG812/2016 respecto de las irregularidades encontradas en el Dictamen Consolidado de la revisión de los Informes Anuales de Ingresos y Gastos, correspondiente al ejercicio 2015 en el ámbito federal.</p> <p>Sesión Extraordinaria - 10 de mayo de 2017</p> <p>10. INE/CG162/2017 Acuerdo del Consejo General del Instituto Nacional Electoral por el que se da cumplimiento a la sentencia</p>
--	--

Anexo 2

Atención de Actividades Adicionales

	<p>de la H. Sala Regional de Xalapa del Tribunal Electoral del Poder Judicial de la Federación, recaída al recurso de apelación SX-RAP-7/2017, interpuesto por el Partido del Trabajo, en contra de la Resolución INE/CG812/2016 respecto de las irregularidades encontradas en el Dictamen Consolidado de la revisión de los Informes Anuales de Ingresos y Gastos, correspondiente al ejercicio dos mil quince.</p> <p>11. INE/CG163/2017 Acuerdo del Consejo General del Instituto Nacional Electoral por el que se da cumplimiento a la sentencia de la H. Sala Regional Monterrey del Tribunal Electoral del Poder Judicial de la Federación, recaída al recurso de apelación SM-RAP-26/2017, interpuesto por el Partido del Trabajo, en contra de la Resolución INE/CG812/2016 respecto de las irregularidades encontradas en el Dictamen Consolidado de la revisión de los Informes Anuales de Ingresos y Gastos, correspondiente al ejercicio dos mil quince en el ámbito local (San Luis Potosí).</p> <p>Sesión Ordinaria - 24 mayo 2017</p> <p>12. Acuerdo del Consejo General del Instituto Nacional Electoral por el que se da cumplimiento a la Sentencia de la H. Sala Superior del Tribunal Electoral del Poder Judicial de la Federación, recaída al recurso de apelación con número de expediente SUP-RAP-449/2016, interpuesto en contra de la Resolución INE/CG622/2016, respecto del procedimiento de queja en materia de fiscalización de los recursos de los Partidos Políticos, instaurado en contra del Partido Acción Nacional y su entonces precandidato al cargo de Gobernador en el estado de Puebla, identificado con el número de expediente INE/Q-COF-UTF/37/2016.</p> <p>Sesión Extraordinaria 24 de mayo de 2017</p> <p>13. INE/CG178/2017 Acuerdo del Consejo General del Instituto Nacional Electoral por el que se da cumplimiento a la sentencia de la H. Sala Regional Monterrey del Tribunal Electoral del Poder Judicial de la Federación, recaída al recurso de apelación identificado con el número de expediente SM-RAP-34/2017,</p>
--	---

Anexo 2

Atención de Actividades Adicionales

	<p>interpuesto por el Partido Joven, en contra de la Resolución identificada como INE/CG127/2017 respecto de las irregularidades encontradas en el Dictamen Consolidado de la revisión de los Informes de Precampaña de los Ingresos y Gastos de los precandidatos de los partidos políticos a los cargos de Gobernador, Diputado Local y Ayuntamientos, correspondiente al Proceso Electoral Local Ordinario 2016-2017, en el estado de Coahuila de Zaragoza, aprobada en sesión extraordinaria del Consejo General celebrada el veintiséis de abril de dos mil diecisiete.</p> <p>Sesión Extraordinaria - 28 de junio de 2017</p> <p>14. INE/CG203/2017 Acuerdo del Consejo General del Instituto Nacional Electoral por el que se da cumplimiento a la sentencia de la H. Sala Superior del Tribunal Electoral del Poder Judicial de la Federación, recaída al recurso de apelación identificado con el número de expediente SUP-RAP-249/2014, interpuesto por el Partido Político Morena, en contra de la Resolución identificada como INE/CG299/2014, respecto de las irregularidades encontradas en el Dictamen Consolidado de la revisión de los Informes mensuales de Ingresos y Egresos de las Organizaciones de Ciudadanos que obtuvieron su registro como Partido Político Nacional correspondientes a sus actividades tendientes a la obtención del registro legal, del periodo de enero de dos mil trece a julio de dos mil catorce.</p> <p>15. INE/CG204/2017 Acuerdo del Consejo General del Instituto Nacional Electoral por el que se da cumplimiento a la sentencia de la H. Sala Superior del Tribunal Electoral del Poder Judicial de la Federación, recaída al recurso de apelación identificado con el número de expediente SUP-RAP-7/2017, interpuesto por el Partido Movimiento Ciudadano en contra del Dictamen Consolidado y de la Resolución identificados con los números INE/CG815/2016 e INE/CG816/2016, respecto de las irregularidades encontradas en el Dictamen Consolidado de la revisión de los Informes Anuales de Ingresos y Gastos del Partido Movimiento Ciudadano, correspondiente al ejercicio dos mil quince.</p>
--	---

Anexo 2

Atención de Actividades Adicionales

	<p>16. INE/CG205/2017 Acuerdo del Consejo General del Instituto Nacional Electoral por el que se da cumplimiento a la sentencia de la H. Sala Superior del Tribunal Electoral del Poder Judicial de la Federación, recaída al recurso de apelación identificado con el número de expediente SUP-RAP-425/2015, interpuesto por el Partido Verde Ecologista de México, en contra del Dictamen Consolidado y la Resolución identificados con los números de Acuerdo INE/CG784/2015 e INE/CG785/2015 respecto de las irregularidades encontradas en el Dictamen Consolidado de la revisión de los Informes de Campaña de los Ingresos y Egresos de los candidatos a los cargos de Diputados Locales y de Ayuntamientos, correspondiente al Proceso Electoral Local Ordinario 2014-2015 en el estado de Jalisco.</p> <p>17. INE/CG206/2017 Acuerdo del Consejo General del Instituto Nacional Electoral por el que se da cumplimiento a la sentencia de la H. Sala Superior del Tribunal Electoral del Poder Judicial de la Federación, recaída al recurso de apelación identificado con el número de expediente SUP-RAP-500/2015 y su acumulado SUP-RAP-501/2015, ambos interpuestos por el Partido Revolucionario Institucional, en contra del Dictamen Consolidado y la Resolución identificados con los números de Acuerdo INE/CG776/2015 e INE/CG777/2015, respecto de las irregularidades encontradas en la revisión de los Informes de Campaña de los Ingresos y Egresos de los candidatos a los cargos de Gobernador, Diputados Locales y Ayuntamientos, correspondiente al Proceso Electoral Local Ordinario 2014-2015 en el estado de Colima.</p> <p>18. INE/CG207/2017 Acuerdo del Consejo General del Instituto Nacional Electoral por el que se da cumplimiento a la sentencia de la H. Sala Superior del Tribunal Electoral del Poder Judicial de la Federación, recaída al recurso de apelación identificado con el número de expediente SUP-RAP-331/2016 y acumulado interpuesto por el Partido Revolucionario Institucional y el Partido del Trabajo, en contra del Dictamen Consolidado y la Resolución identificados con los números INE/CG581/2016 e INE/CG582/2016, respecto de las irregularidades encontradas en el Dictamen Consolidado de la revisión de los Informes de Campaña de los Ingresos y Gastos de los candidatos al cargo</p>
--	--

Anexo 2

Atención de Actividades Adicionales

	<p>de Gobernador, Diputados Locales y Ayuntamientos, correspondiente al Proceso Electoral Local Ordinario 2015-2016, en el estado de Aguascalientes.</p> <p>19. INE/CG214/2017 Acuerdo del Consejo General del Instituto Nacional Electoral por el que se da cumplimiento a la sentencia de la H. Sala Regional Toluca del Tribunal Electoral del Poder Judicial de la Federación, recaída al recurso de apelación ST-RAP-6/2017, interpuesto por el Partido del Trabajo, en contra del Dictamen Consolidado INE/CG811/2016 y la Resolución INE/CG812/2016 respecto de las irregularidades encontradas en el Dictamen Consolidado de la revisión de los Informes Anuales de Ingresos y Gastos del Partido del Trabajo, correspondiente al ejercicio dos mil quince, en el ámbito local.</p> <p>20. INE/CG208/2017 Acuerdo del Consejo General del Instituto Nacional Electoral por el que se da cumplimiento a la sentencia de la H. Sala Regional Ciudad de México del Tribunal Electoral del poder Judicial de la Federación, recaída al recurso de apelación identificado con el número de expediente SDF-RAP-8/2017 interpuesto por el Partido Local Socialdemócrata en el estado de Morelos, en contra del Dictamen Consolidado y la Resolución identificados con los números INE/CG832/2016 e INE/CG841/2016, respecto de las irregularidades encontradas en los Dictámenes Consolidados de la revisión de los Informes Anuales de Ingresos y Gastos de los Partidos Políticos Locales, correspondiente al ejercicio dos mil quince.</p> <p>21. INE/CG209/2017 Acuerdo del Consejo General del Instituto Nacional Electoral por el que se da cumplimiento a la sentencia de la H. Sala Superior del Tribunal Electoral del Poder Judicial de la Federación, recaída al recurso de apelación identificado con el número de expediente SUP-RAP-10/2017, interpuesto por el Partido Revolucionario Institucional, en contra de la Resolución identificada como INE/CG808/2016 respecto de las irregularidades encontradas en el Dictamen Consolidado de la revisión de los informes anuales de Ingresos y Gastos del Partido Revolucionario Institucional, correspondiente al ejercicio dos mil quince, aprobada en sesión extraordinaria del consejo general celebrada el catorce de diciembre de dos mil dieciséis.</p>
--	--

Anexo 2

Atención de Actividades Adicionales

	<p>22. INE/CG210/2017 Acuerdo del Consejo General del Instituto Nacional Electoral por el que se da cumplimiento a la sentencia de la H. Sala Regional del Tribunal Electoral del Poder Judicial de la Federación correspondiente a la Tercera Circunscripción Plurinominal Electoral, recaída al recurso de apelación identificado con el número de expediente SX-RAP-8/2017, interpuesto por el Partido Verde Ecologista de México en contra de la Resolución INE/CG814/2016, respecto de las irregularidades encontradas en el Dictamen Consolidado de la revisión de los Informes Anuales de los Ingresos y Gastos del Partido Verde Ecologista de México, correspondiente al ejercicio dos mil quince.</p> <p>23. INE/CG211/2017 Acuerdo del Consejo General del Instituto Nacional Electoral por el que se da cumplimiento a la sentencia de la H. Sala Regional del Tribunal Electoral del Poder Judicial de la Federación, correspondiente a la Primera Circunscripción Plurinominal Electoral, recaída al recurso de apelación identificado con el número de expediente SG-RAP-12/2017, interpuesto por el Partido Movimiento Ciudadano en contra del Dictamen Consolidado y de la Resolución identificados con los números INE/CG815/2016, e INE/CG816/2016 respecto de las irregularidades encontradas en la revisión de los informes anuales de Ingresos y Gastos del Partido Movimiento Ciudadano, correspondiente al ejercicio de dos mil quince, aprobada en sesión extraordinaria del Consejo General celebrada el catorce de diciembre de dos mil dieciséis.</p> <p>24. INE/CG212/2017 Acuerdo del Consejo General del Instituto Nacional Electoral por el que se da cumplimiento a la sentencia de la H. Sala Regional Monterrey del Tribunal Electoral del Poder Judicial de la Federación, correspondiente a la Segunda Circunscripción Plurinominal, recaída al recurso de apelación identificado con el número de expediente SM-RAP-16/2017, interpuesto por el Partido Acción Nacional en contra de la Resolución identificada con el número INE/CG806/2016, respecto de las irregularidades encontradas en el Dictamen Consolidado de la revisión de los Informes Anuales de Ingresos y Gastos del Partido Acción Nacional, correspondiente al</p>
--	--

Anexo 2

Atención de Actividades Adicionales

Actividades	
Denominación	Descripción de lo realizado
	<p>ejercicio dos mil quince, aprobada en sesión extraordinaria del Consejo General celebrada el catorce de diciembre de dos mil dieciséis.</p> <p>25. INE/CG213/2017 Acuerdo del Consejo General del Instituto Nacional Electoral por el que se da cumplimiento a la sentencia de la H. Sala Superior del Tribunal Electoral del Poder Judicial de la Federación, recaída al recurso de apelación identificado con el número de expediente SUP-RAP-144/2017, interpuesto por el Partido Revolucionario Institucional, en contra de la Resolución identificada como INE/CG127/2017 respecto de las irregularidades encontradas en el Dictamen Consolidado de la revisión de los Informes de Precampaña de los Ingresos y Gastos de los precandidatos de los partidos políticos a los cargos de Gobernador, Diputado Local y Ayuntamientos, correspondiente al Proceso Electoral Local Ordinario 2016-2017, en el estado de Coahuila de Zaragoza, aprobada en sesión extraordinaria del Consejo General celebrada el veintiséis de abril de dos mil diecisiete.</p>

Anexo 2

Atención de Actividades Adicionales

<p>Resoluciones relativas a Procedimientos Sancionadores en materia de fiscalización (procedimientos oficiosos y quejas)</p>	<p>Durante el trimestre el Consejo General aprobó 11 Resoluciones relativas a Procedimientos Sancionadores en materia de fiscalización (procedimientos oficiosos y quejas) :</p> <p>Sesión Extraordinaria - 26 de abril de 2017</p> <ol style="list-style-type: none"> 1. INE/CG124/21017 Resolución del Consejo General del Instituto Nacional Electoral respecto del procedimiento en materia de fiscalización, instaurado en contra del Partido Acción Nacional y su otrora precandidato al cargo de Gobernador en el estado de Coahuila de Zaragoza, el C. José Guillermo Anaya Llamas, identificado como INE/Q-COF-UTF/38/2017/COAH. 2. INE/CG125/2017 Resolución del Consejo General del Instituto Nacional Electoral respecto del procedimiento en materia de fiscalización, instaurado en contra del Partido Revolucionario Institucional y su otrora precandidato al cargo de Gobernador en el estado de Coahuila de Zaragoza, el C. Miguel Ángel Riquelme Solís, identificado como INE/Q-COF-UTF/39/2017/COAH. <p>Sesión Extraordinaria – 3 mayo 2017</p> <ol style="list-style-type: none"> 3. INE/CG139/2017 Resolución del Consejo General del Instituto Nacional Electoral respecto del procedimiento de queja en materia de fiscalización de los recursos de los partidos políticos, instaurada en contra del Partido Movimiento Ciudadano y su otrora precandidato a Presidente Municipal por el Municipio de Martínez de la Torre, en el marco del Proceso Electoral Local Ordinario 2016-2017 en el estado de Veracruz de Ignacio de la Llave, identificado con el número de expediente INE/Q-COF-UTF/41/2017/VER. <p>Sesión Ordinaria - 24 mayo- 2017</p> <ol style="list-style-type: none"> 4. INE/CG174/2017 Resolución del Consejo General del Instituto Nacional Electoral del procedimiento oficioso en materia de fiscalización de los recursos de los partidos políticos nacionales, instaurado en contra del Partido de la Revolución Democrática, identificado como P-UFRPP 261/12.
--	---

Anexo 2

Atención de Actividades Adicionales

5. INE/CG175/2017 Resolución del Consejo General del Instituto Nacional Electoral respecto del procedimiento administrativo oficioso, instaurado en contra del Partido Acción Nacional, identificado con el número de expediente INE/P-COF-UTF/07/2014.
6. INE/CG176/2017 Resolución del Consejo General del Instituto Nacional Electoral respecto del escrito de queja, presentado por el C. Alejandro Muñoz García, en su carácter de representante suplente del Partido Revolucionario Institucional ante el Consejo General del Instituto Nacional Electoral, en contra de la C. Josefina Vázquez Mota, candidata a la Gubernatura del Estado de México y el Partido Acción Nacional; identificado con el número de expediente INE/Q-COF-UTF/45/2017/EDOMEX.

Sesión Extraordinaria – 28 junio 2017

7. INE/CG198/2017 Resolución del Consejo General del Instituto Nacional Electoral respecto del procedimiento oficioso en materia de fiscalización de los recursos de los partidos políticos nacionales, instaurado en contra de la otrora Coalición Compromiso Por México integrada por los Partidos Revolucionario Institucional y Verde Ecologista de México, identificado como P-UFRPP 84/13.
8. INE/CG199/2017 Resolución del Consejo General del Instituto Nacional Electoral respecto del procedimiento administrativo sancionador oficioso en materia de fiscalización, instaurado en contra del Partido Revolucionario Institucional, identificado como INE/P-COF-UTF/09/2014.
9. INE/CG200/2017 Resolución del Consejo General del Instituto Nacional Electoral respecto del procedimiento oficioso en materia de fiscalización de los recursos de los partidos políticos, instaurado en contra del Partido Acción Nacional, identificado con el número de expediente INE/P-COF-UTF/42/2017/CDMX.
10. INE/CG201/2017 Resolución del Consejo General del Instituto Nacional Electoral recaída al escrito de queja presentado por el

Anexo 2

Atención de Actividades Adicionales

Actividades	
Denominación	Descripción de lo realizado
	<p>C. Horacio Duarte Olivares, en su carácter de representante de Morena ante el Consejo General del Instituto Nacional Electoral, en contra de los Partidos Revolucionario Institucional, Verde Ecologista de México, Nueva Alianza y Encuentro Social, así como del C. Alfredo del Mazo Maza, candidato a la Gobernatura del Estado de México; identificado con el número de expediente INE/Q-COF-UTF/84/2017/EDOMEX.</p> <p>11. INE/CG202/2017 Resolución del Consejo General del Instituto Nacional Electoral respecto del procedimiento administrativo sancionador de queja en materia de fiscalización, instaurado en contra del C. Manuel Humberto Cota Jiménez, candidato a Gobernador del estado de Nayarit, así como de los Partidos Políticos Revolucionario Institucional, Verde Ecologista de México y Nueva Alianza, integrantes de la Coalición flexible denominada "Nayarit de Todos", identificado con el número de expediente INE/Q-COF-UTF/61/2017/NAY.</p>

Anexo 2

Atención de Actividades Adicionales

<p>Resoluciones respecto de las irregularidades encontradas en el dictamen consolidado de la revisión de los informes de precampaña y obtención de apoyo ciudadano de los ingresos y egresos de los candidatos a los cargos de Gobernador, Diputados y Ayuntamientos.</p>	<p>Durante el trimestre el Consejo General aprobó 10 Resoluciones respecto de las irregularidades encontradas en el dictamen consolidado de la revisión de los informes de precampaña y obtención de apoyo ciudadano de los ingresos y egresos de los candidatos a los cargos de Gobernador, Diputados y Ayuntamientos:</p> <p>Sesión Extraordinaria - 26 de abril de 2017</p> <ol style="list-style-type: none"> 1. INE/CG127/2017 Resolución del Consejo General del Instituto Nacional Electoral respecto de las irregularidades encontradas en el Dictamen Consolidado de la revisión de los informes de precampaña de los ingresos y gastos de los precandidatos de los partidos políticos a los cargos de Gobernador, Diputado Local y Ayuntamientos, correspondiente al proceso electoral local ordinario 2016-2017, en el estado de Coahuila de Zaragoza 2. INE/CG129/2017 Resolución del Consejo General del Instituto Nacional Electoral respecto de las irregularidades encontradas en el Dictamen Consolidado de la revisión de los informes de precampaña de los ingresos y gasto al cargo de Gobernador, correspondiente al proceso electoral local ordinario 2016-2017, en el Estado de México. 3. INE/CG131/2017 Resolución del Consejo General del Instituto Nacional Electoral respecto de las irregularidades encontradas en el Dictamen Consolidado de la revisión de los informes de los ingresos y gasto para el desarrollo de las actividades para la obtención de apoyo ciudadano de los aspirantes al cargo de Ayuntamientos, correspondiente al proceso electoral local ordinario 2016-2017, en el estado de Veracruz de Ignacio de la Llave. <p>Segunda Sesión Extraordinaria – 3 mayo 2017</p> <ol style="list-style-type: none"> 4. INE/CG141/2017 Resolución del Consejo General del Instituto Nacional Electoral respecto de las irregularidades encontradas en el Dictamen Consolidado de la revisión de los Informes de Precampaña de los Ingresos y Gastos de los precandidatos de los partidos políticos a los cargos de Gobernador, Diputado
---	--

Anexo 2

Atención de Actividades Adicionales

	<p>Local y Ayuntamientos, correspondiente al Proceso Electoral Local Ordinario 2016-2017, en el estado de Coahuila.</p> <p>5. INE/CG143/2017 Resolución del Consejo General del Instituto Nacional Electoral respecto de las irregularidades encontradas en el Dictamen Consolidado de la revisión de los Informes de Ingresos y Gastos para el desarrollo de las actividades para la obtención de apoyo ciudadano de los aspirantes al cargo de Gobernador, correspondiente al Proceso Electoral Local Ordinario 2016-2017, en el Estado de México.</p> <p>6. INE/CG145/2017 Resolución del Consejo General del Instituto Nacional Electoral respecto de las irregularidades encontradas en el Dictamen Consolidado de la revisión de los Informes de Ingresos y Gastos para el desarrollo de las actividades para la obtención de apoyo ciudadano de los aspirantes al cargo de Gobernador, correspondiente al Proceso Electoral Local Ordinario 2016-2017, en el estado de Nayarit.</p> <p>7. INE/CG147/2017 Resolución del Consejo General del Instituto Nacional Electoral respecto de las irregularidades encontradas en el Dictamen Consolidado de la revisión de los Informes de Ingresos y Gastos de los precandidatos de los partidos políticos al cargo de Gobernador, correspondiente al Proceso Electoral Local Ordinario 2016-2017, en el estado de Nayarit.</p> <p>8. INE/CG149/2017 Resolución del Consejo General del Instituto Nacional Electoral respecto de las irregularidades encontradas en el Dictamen Consolidado de la revisión de los Informes de Ingresos y Gastos de los precandidatos de los partidos políticos al cargo de Ayuntamiento, correspondiente al Proceso Electoral Local Ordinario 2016-2017, en el estado de Veracruz de Ignacio de la Llave.</p> <p>Sesión Ordinaria – 24 mayo 2017</p> <p>9. INE/CG172/2017 Resolución del Consejo General del Instituto Nacional Electoral respecto de las irregularidades encontradas en el Dictamen Consolidado de la revisión de los Informes de Ingresos y Gastos de los precandidatos de los partidos políticos</p>
--	---

Anexo 2

Atención de Actividades Adicionales

Actividades	
Denominación	Descripción de lo realizado
	<p>a los cargos de Diputados Locales y Ayuntamientos, correspondiente al Proceso Electoral Local Ordinario 2017, en el estado de Nayarit.</p> <p>10. Resolución del Consejo General del Instituto Nacional Electoral respecto de las irregularidades encontradas en el Dictamen Consolidado de la revisión de los Informes de Ingresos y Gastos de los precandidatos de los partidos políticos a los cargos de Diputados Locales y Ayuntamientos, correspondiente al Proceso Electoral Local Ordinario 2017, en el estado de Nayarit.</p>
Consultas	<p>Durante el trimestre se atendieron 2 consultas:</p> <ol style="list-style-type: none"> 1. Se atendió el oficio INE/UTF/DA-L/0304/17 de la Dirección de Auditoría mediante el cual solicita opinión para dar respuesta a la consulta planteada por el otrora Candidato Independiente, el C. Meliton Naranjo Rivera, toda vez que el referido ciudadano señala que realizó un pago de \$25,666.66 por concepto de devolución de remanentes, derivado de la resolución INE/CG789/2015, sin embargo, con posterioridad le fue notificado que no existían remanentes pendientes de devolverse, por lo que solicita el reembolso de la cantidad pagada indebidamente. Se atendió mediante oficio número INE/UTF/DRN/218/2017 de fecha 18 de abril de 2017. 2. Se atendió el oficio OFICIO/PCFIS/EAG/160/2017 de los Partidos Acción Nacional y de la Revolución Democrática en el estado de Nayarit, en el cual solicitan se aclare respecto a si el monto líquido de las aportaciones de simpatizantes en el estado de Nayarit, en el sentido de que si el límite de 10% establecido en el artículo 54 de la Ley local es por cada uno de los conceptos señalados en dicho artículo y si deberá sujetarse la coalición a los límites de financiamiento privado. La consulta de mérito fue contestada mediante Acuerdo de la Comisión de Fiscalización el 18 de mayo de 2017.

Anexo 2

Atención de Actividades Adicionales

Actividades	
Denominación	Descripción de lo realizado
Capacitaciones recibidas	El 26 de abril, personal de la Unidad Técnica de Igualdad de Género y No Discriminación (UTIGyND) asistió al curso básico para el diseño de proyectos, con miras al ejercicio fiscal 2018, impartido por la Unidad Técnica de Planeación (UTP).
	Del 29 de mayo al 2 de junio, se impartió el curso virtual denominado <i>Liderazgo y Motivación</i> de la Dirección Ejecutiva de Administración (DEA) del Instituto Nacional Electoral (INE), en el que participó personal de la UTIGyND.
	El personal de la UTIGyND asistió al curso denominado <i>Redes Sociales</i> , organizado por la Dirección Ejecutiva de Prerrogativas y Partidos Políticos (DEPPP), con una duración total de 12 horas, que tuvo el objetivo de conocer las estrategias para el manejo efectivo de las redes sociales y la comunicación institucional.
Opiniones técnicas, dictámenes y asesorías	<p>A petición de la Dirección Ejecutiva de Capacitación Electoral y Educación Cívica (DECEyEC), la UTIGyND emitió opiniones respecto de los siguientes documentos:</p> <ul style="list-style-type: none"> • Estrategia de Capacitación y Asistencia Electoral • Mecanismos de coordinación institucional • Articulación interinstitucional • Criterios para la elaboración de materiales electorales • Manual de contratación de Supervisores Electorales y Capacitadores Asistentes Electorales. • Díptico para funcionarios/as de casilla, relativos a las medidas a adoptar para no discriminar cuando la

Anexo 2

Atención de Actividades Adicionales

Actividades	
Denominación	Descripción de lo realizado
	<p>aparición física de quien se presenta a votar no coincide con su Credencial para Votar.</p> <ul style="list-style-type: none"> • Guiones de televisión de la Campaña Institucional “Gracias PEL 2017” y “Diálogos ENCCÍVICA” • Campaña de difusión institucional <i>Voto de los mexicanos en el extranjero.</i>
	<p>A petición de la Dirección Ejecutiva del Servicio Profesional Electoral Nacional (DESPEN), la UTIGyND emitió opinión técnica respecto del Distintivo Empresa Familiarmente Responsable que otorga la Secretaría del Trabajo y Previsión Social a instituciones que llevan a cabo programas y acciones sobre equidad, igualdad y prevención de hostigamiento.</p>
	<p>En el marco del Proyecto de Mejora Normativa INE 2017-DJ, la UTIGyND realizó la validación de la clasificación de la normatividad llevada a cabo por la Dirección de Normatividad y Contratos de la Dirección Jurídica.</p>
	<p>La UTIGyND participó en los comentarios al <i>Convenio General de Coordinación y Colaboración Proceso Electoral Coincidente 2017-2018</i>, gestionado por la Unidad Técnica de Vinculación con los Organismos Públicos Locales (UTVOPL).</p>
	<p>A petición de la Presidencia del Consejo General, la UTIGyND envió comentarios al <i>Proyecto de Acuerdo del Consejo General del Instituto Nacional Electoral por el que se ordena la adopción de acciones tendientes a garantizar el derecho al voto de las personas que su identidad de género no coincida con la establecida en su</i></p>

Anexo 2

Atención de Actividades Adicionales

Actividades	
Denominación	Descripción de lo realizado
	<p><i>credencial de elector en las elecciones locales de los estados de Coahuila, México, Nayarit y Veracruz, a celebrarse el 4 de junio de 2017, así como los procesos extraordinarios que, en su caso, deriven de los mismos.</i></p>
	<p>La UTIGyND envió comentarios respecto del <i>Proyecto de Acuerdo del Consejo General del Instituto Nacional Electoral por el que se aprueban los Lineamientos del Concurso Público Abierto para ocupar plazas en cargos y puestos del Servicio Profesional Electoral Nacional en los Organismos Públicos Locales Electorales</i>, a instancia de la Presidencia del Consejo General.</p>
	<p>La UTIGyND emitió la opinión técnica respecto de la denuncia presentada por el Partido Revolucionario Institucional (PRI) por violencia de género en un promocional del Partido Acción Nacional (PAN), solicitada por la Unidad Técnica de lo Contencioso Electoral (UTCE).</p>
	<p>A petición de la UTCE, la UTIGyND emitió opinión técnica respecto de la <i>Queja y solicitud de activación del Protocolo para Atender la Violencia Política contra las Mujeres</i> presentada por la C. Delfina Gómez Álvarez, candidata a gobernadora del Estado de México por el partido político MORENA.</p>
	<p>La UTIGyND emitió opinión técnica respecto del promocional del PAN denominado <i>Vecinas de Coahuila</i>, para conocer si éste hacía uso de estereotipos de género perjudiciales para las mujeres.</p>

Anexo 2

Atención de Actividades Adicionales

Actividades	
Denominación	Descripción de lo realizado
	<p>La UTIGyND emitió observaciones al <i>Protocolo para la Inclusión de Personas con Discapacidad como Funcionarios y Funcionarias de Mesas Directivas de Casilla</i> y acompañó el proceso de elaboración de dicho instrumento, que fue aprobado por el Consejo General el 10 de mayo de 2017.</p>
	<p>A solicitud de la Unidad Técnica de Transparencia y Protección de Datos Personales (UTPyPDP), la UTIGyND elaboró una propuesta de cuestionario con variables relacionadas con interculturalidad, identidad sexual y discapacidad para integrar en el proyecto "Candidatas y Candidatos, ¡conócelos!".</p> <p>En el marco de este mismo proyecto, consultó a OSC's que promueven la inclusión y el respeto de los derechos de mujeres, personas con discapacidad y comunidades indígenas el interés de incluir otras variables o cuestionamientos dirigidos a las y los candidatos, con miras al PEF 2017-2018.</p>
	<p>La UTIGyND revisó y emitió comentarios al Acuerdo, a los Lineamientos y a la metodología para el monitoreo en medios de comunicación del Proceso Electoral Federal 2017-2018, con el propósito de posibilitar un análisis con perspectiva de género.</p>
<p align="center">Foros y eventos organizados por la UTIGyND</p>	<p>El 15 de mayo, el INE, la Secretaría de Relaciones Exteriores (SER), la Comisión Interamericana de Mujeres (CIM) de la Organización de Estados Americanos (OEA), el Instituto Nacional de las Mujeres (Inmujeres), el Tribunal Electoral del Poder Judicial de la Federación (TEPJF), la Comisión Nacional para</p>

Anexo 2
Atención de Actividades Adicionales

Actividades	
Denominación	Descripción de lo realizado
	<p>Prevenir y Erradicar la Violencia contra las Mujeres (CONAVIM) e IDEA Internacional organizaron el evento denominado <i>El Empoderamiento y el Liderazgo Político de las Mujeres en las Américas: avances, desafíos y la agenda futura</i>, cuyo objetivo fue generar pautas concretas para una agenda legislativa de promoción y garantía de los derechos políticos de las mujeres con énfasis en la paridad y la violencia política; así como recomendaciones sobre el fortalecimiento de la coordinación entre los actores interesados en este tema. En la sesión de trabajo se presentaron los contenidos principales de la <i>Ley Modelo Interamericana de Violencia Política contra las Mujeres</i>.</p> <p>El 15 de junio se llevó a cabo el primero de tres <i>Diálogos regionales sobre representación y participación política de los pueblos y comunidades indígenas</i>, en la ciudad de Chihuahua, Chihuahua.</p> <p>El objetivo de estos foros consiste en propiciar un espacio de discusión, en el marco de la Estrategia Nacional de Cultura Cívica (ENCCÍVICA), para contar con un panorama actualizado sobre la representación política de los pueblos y comunidades indígenas, y de las mujeres en particular, con el objeto de definir las estrategias que garanticen su participación al interior de los partidos y en los cargos de elección popular, a partir de las experiencias y buenas prácticas internacionales y de las propuestas de los propios pueblos y comunidades indígenas.</p>

Anexo 2

Atención de Actividades Adicionales

Actividades	
Denominación	Descripción de lo realizado
	<p>Las experiencias, demandas y propuestas que deriven de las discusiones serán recuperadas para la construcción de un documento que será entregado al Congreso de la Unión y al Poder Ejecutivo Federal, con el fin de contribuir a que los temas discutidos sean incluidos en la agenda pública.</p> <p>En el evento participaron 76 personas, de las cuales 35 son mujeres y 41 son hombres.</p>
	<p>El 22 de junio tuvo lugar el <i>Conversatorio Igualdad de derechos para todas y todos</i>, a cargo de la Dra. Betilde Muñoz-Pogossian, Directora del Departamento de Inclusión Social de la Secretaría para el Acceso a Derechos e Igualdad de la OEA. El tema que se trató fue en relación a los retos para garantizar los derechos político-electorales de los grupos en situación de discriminación. Se contó con la participación de 14 personas, de las cuales 13 son mujeres y 1 es hombre.</p>

Anexo 2
Atención de Actividades Adicionales

Actividades	
Denominación	Descripción de lo realizado
Comité de Seguimiento para casos de hostigamiento y acoso sexual o laboral en el INE	<p>La UTIGyND convocó y organizó la <i>Décimo Primera Sesión Ordinaria del Comité de seguimiento para casos de hostigamiento y acoso sexual o laboral</i>, celebrada el 22 de junio de 2017, en la cual participa una persona representante de la Secretaría Ejecutiva; la Dirección de Personal de la DEA; la Dirección de Normatividad y Procedimientos de la DESPEN y la Dirección de Asuntos Laborales de la Dirección Jurídica, y cuya Presidencia y Secretaría Técnica recaen en la UTIGyND. Como personas invitadas permanentes asistió la maestra Adriana Margarita Favela Herrera, Consejera Electoral del INE, y una persona representante de la Presidencia del Consejo General.</p> <p>En dicha sesión se aprobaron los siguientes informes:</p> <ul style="list-style-type: none"> • Cuarto Informe trimestral de casos de hostigamiento y acoso sexual y laboral, correspondiente al periodo del 1º de octubre al 31 diciembre de 2016. • Informe Anual 2016 de casos de hostigamiento y acoso sexual o laboral, correspondiente al periodo del 1º de enero al 31 de diciembre de 2016. • Primer Informe trimestral de casos de hostigamiento y acoso sexual y laboral, correspondiente al periodo del 1º de enero al 31 de marzo de 2017. <p>Igualmente, la UTIGyND presentó los avances en la actualización del <i>Protocolo para prevenir, atender y sancionar el acoso sexual y laboral en el INE</i>.</p>

Anexo 2
Atención de Actividades Adicionales

Actividades	
Denominación	Descripción de lo realizado
Grupo de Trabajo de Igualdad y No Discriminación	<p>La UTIGyND convocó y organizó la <i>Segunda Sesión Ordinaria de 2017 del Grupo de Trabajo de Igualdad y No Discriminación del INE</i>, celebrada el 19 de junio de 2017.</p> <p>En dicha sesión se contó con la participación de las Consejeras Electorales Adriana Margarita Favela Herrera y Beatriz Claudia Zavala Pérez. Como experta invitada participó la licenciada Luisa Rebeca Garza López, quien disertó sobre las <i>Acciones en el INE para garantizar el derecho al voto de las personas trans</i>.</p> <p>En la sesión la Unidad Técnica de Fiscalización (UTF) presentó los resultados del proyecto <i>Acciones para la igualdad desde la fiscalización</i>.</p> <p>Igualmente, la DECEyEC presentó los resultados del <i>Concurso Nacional de Organizaciones de la Sociedad Civil para promover la participación política de las mujeres</i>.</p>
Violencia política contra las mujeres	<p>Elaboración de líneas discursivas para la participación de la Consejera Electoral Adriana Margarita Favela Herrera en el marco del foro <i>El Ejercicio de la paridad sin violencia política contra las mujeres</i>, celebrado en el 28 de abril en Veracruz, Veracruz.</p> <p>Elaboración de líneas discursivas para la participación de la Consejera Electoral Beatriz Claudia Zavala Pérez en el marco del foro <i>El Ejercicio de la paridad sin violencia política contra las mujeres</i>, celebrado en el 8 de mayo en Tepic, Nayarit.</p>

Anexo 2
Atención de Actividades Adicionales

Actividades	
Denominación	Descripción de lo realizado
	<p>La UTIGyND, el 19 de abril, asistió al <i>Conversatorio Democracia Libre de Violencia Política contra las Mujeres</i>, realizado por la Cámara de Diputados.</p> <p>El 29 de junio, la UTIGyND impartió una capacitación en materia de violencia política por razón de género contra las mujeres al personal del Organismo Público Local Electoral (OPLE) del estado de Guerrero. El objetivo fue compartir información relativa al <i>Protocolo para Atender la Violencia Política contra las Mujeres</i>, así como las últimas sentencias y criterios que se han dictado en la materia. La capacitación estuvo dirigida a las personas de la Dirección Jurídica y de la UTCE, también estuvieron las Consejeras y Consejeros electorales. En total, asistieron 20 personas, 10 hombres y 10 mujeres. La conclusión más importante fue que una guía interna de actuación cuando llega un caso de violencia política es indispensable, por lo que el OPLE se dará a la tarea de realizarla.</p>
Participación y/o asistencia a eventos, conferencias o foros	<p>El 7 de abril, la Directora de la UTIGyND participó en la firma del Convenio Interinstitucional y en el panel <i>Diálogos en Género</i>, organizado por el Instituto Electoral del Estado de Campeche, el Congreso de Campeche, la Comisión Estatal de Derechos Humanos, la Junta Local del INE y el Instituto de la Mujer del Estado.</p> <p>El 19 de abril, personal de la UTIGyND asistió a la Conferencia <i>Conciliación Vida Laboral y Familiar</i>, en el marco del Tercer ciclo de conferencias Elvira Carrillo Puerto, organizado por la Cuarta Visitaduría General de la Comisión Nacional de Derechos Humanos (CNDH).</p>

Anexo 2
Atención de Actividades Adicionales

Actividades	
Denominación	Descripción de lo realizado
	<p>El 28 de abril, la Directora de la UTIGyND participó como ponente en el Foro <i>El ejercicio de la paridad sin violencia política contra las mujeres</i>, cuyo objetivo fue sensibilizar a representantes de partidos políticos, estudiantes, personas de la academia y del servicio público en el tema de violencia política contra las mujeres y las medidas que se pueden adoptar para su prevención y atención. El evento tuvo lugar en Boca del Río, Veracruz, y fue organizado por el INE, el TEPJF, INMUJERES y Fiscalía Especializada para la Atención de Delitos Electorales (FEPADE).</p>
	<p>Por invitación del Instituto de Liderazgo Simone de Beauvoir, personal de la UTIGyND participó en los foros titulados <i>Mujeres afromexicanas de la Costa Chica: construcción de una agenda por nuestros derechos desde la perspectiva étnica y de género</i>, que se llevaron a cabo el 29 y 30 de abril en Cuajinicuilapa, Guerrero, y El Zapotalito, Oaxaca, respectivamente.</p> <p>El objetivo de las actividades fue fortalecer los planteamientos y consolidar la agenda de las mujeres afromexicanas para incidir, en la medida de lo posible, en la toma de decisiones de autoridades en los diferentes niveles del gobierno federal, para garantizar el pleno goce y ejercicio de los derechos de este grupo poblacional.</p>
	<p>El 8 de mayo, la Directora de la UTIGyND participó como ponente en el Foro <i>El ejercicio de la paridad sin violencia contra las mujeres</i>, cuyo objetivo fue presentar la estrategia interna del INE para la atención de casos de</p>

Anexo 2

Atención de Actividades Adicionales

Actividades	
Denominación	Descripción de lo realizado
	<p>violencia política contra las mujeres. El evento se llevó a cabo en Tepic, Nayarit, y fue organizado por el INE, el TEPJF, INMUJERES y FEPADE.</p>
	<p>El 16 de mayo, personal de la UTIGyND participó en la <i>Consulta Regional sobre la Igualdad de Género y el Empoderamiento Política de las Mujeres</i>, convocada por la Comunidad de las Democracias, IDEA Internacional, el PNUD y la CIM-OEA, con el propósito de propiciar un espacio de diálogo y reflexión sobre las tendencias, los desafíos y las oportunidades en la implementación de convenciones, acuerdos y tratados internacionales, así como acciones específicas para abordar las principales cuestiones relacionadas con el avance de la igualdad de género y la participación política de las mujeres.</p>
	<p>El 6 de junio, personal de la UTIGyND asistió al <i>Seminario de trabajo sobre masculinidades</i>, en el Museo Memoria y Tolerancia.</p>
	<p>El 8 de junio, la Directora de la UTIGyND participó como ponente en el Seminario <i>¿Cómo construir una democracia paritaria?: Aprendizajes y retos para alcanzar la igualdad</i>, cuyo objetivo fue exponer la propuesta metodológica para analizar los casos que constituyen violencia política contra las mujeres para contar con definiciones conceptuales claras. El evento tuvo lugar en Mazatlán, Sinaloa, y fue organizado por la Sala Regional Guadalajara del TEPJF.</p>
	<p>El 14 de junio, personal de la UTIGyND asistió a la presentación de la <i>Campaña contra la homofobia</i>,</p>

Anexo 2
Atención de Actividades Adicionales

Actividades	
Denominación	Descripción de lo realizado
	realizada por Comisión Nacional para Prevenir la Discriminación (CONAPRED).
	Los días 22 y 23 de junio, personal de la UTIGyND asistió al <i>Ciclo internacional de Seminarios-Talleres sobre Capacidad Jurídica y Acceso a la Justicia de Personas con Discapacidad</i> , organizado por la Comisión de Derechos Humanos del Distrito Federal (CDH-DF) y la OEA.
Vinculación y otras relaciones interinstitucionales	Se emitió una opinión a la FEPADE respecto de la ficha técnica relativa a los <i>Foros Estatales para Prevenir y Erradicar la Comisión de Delitos Electorales, violencia política contra las mujeres y el financiamiento ilícito 2017-2018</i> .
	A petición de la Vocal Ejecutiva Local de San Luis Potosí, la UTIGyND emitió comentarios a los <i>Lineamientos para la integración de la unidad responsable de la perspectiva de género del Tribunal Electoral del Estado de San Luis Potosí</i> .
	El 3 de abril, se llevó a cabo una reunión con el Arq. Jaime Martínez Veloz, Titular de la Comisión para el Diálogo con los Pueblos Indígenas de México.
	El 6 de abril, se llevó a cabo la <i>Primera sesión ordinaria 2017</i> del Grupo de trabajo del Observatorio de Participación Política de las Mujeres en México, en el hotel Royal Pedregal.
	El 10 de abril, se llevó a cabo una reunión con el Arq. Jaime Martínez Veloz, de la Comisión para el Diálogo con los Pueblos Indígenas de México.

Anexo 2
Atención de Actividades Adicionales

Actividades	
Denominación	Descripción de lo realizado
	El 25 de abril, se llevó a cabo una reunión con la Mtra. Alejandra Negrete, Titular de la CONAVIM.
	El 27 de abril se llevó a cabo una reunión con funcionarios del Consejo Nacional para las Personas con Discapacidad (CONADIS), el CONAPRED, el INE y Camerina Robles.
	El 15 de mayo, personal de la UTIGyND asistió a la reunión de titulares del <i>Movimiento por la Diversidad</i> , en donde se reportaron los avances de las tres comisiones de trabajo y se presentó el distintivo de la campaña nacional, elaborado por la Agencia Creativa del INE.
	El 17 de mayo, la Directora de la UTIGyND participó, junto con la Consejera Adriana Favela Herrera, en la instalación formal del Comité Impulsor del Proyecto <i>ATENEA – Mecanismos de Aceleración de la Participación Política de las Mujeres en América Latina y el Caribe</i> , que tiene como objetivo ser un espacio de diálogo político, consulta, colaboración e intercambio de información y experiencias, que retroalimente el análisis y las alianzas para la incidencia de la paridad en la región.
	El 17 de mayo, el personal de la UTIGyND asistió a la reunión del Grupo de Trabajo para el Seguimiento a las Recomendaciones del Comité sobre los Derechos de las Personas con Discapacidad.
	El 5 de junio, la Directora de la UTIGyND asistió a la <i>Reunión Intersecretarial para preparar la sustentación del IX Informe Periódico de México en cumplimiento de la Convención sobre la Eliminación de Todas las Formas</i>

Anexo 2

Atención de Actividades Adicionales

Actividades	
Denominación	Descripción de lo realizado
	<p><i>de Discriminación contra la Mujer (CEDAW, por sus siglas en inglés), convocada por la SRE y el Inmujeres, con el propósito de revisar los avances y reconocer los retos que se tienen en la implementación de la política de igualdad entre mujeres y hombres que el gobierno de México ha instrumentado y plantear estrategias de corto y mediano plazo sobre las cuales avanzar para contar con más y mejores resultados al momento de la sustentación.</i></p> <p>La UTIGyND fue invitada a participar en el proyecto “Voto Informado” del Centro de Estudios de Opinión Pública de la Facultad de Ciencias Políticas y Sociales (FCPyS) de la Universidad Nacional Autónoma de México (UNAM), con miras a los Procesos Electorales 2017-2018.</p> <p>En dicho proyecto participa la DECEyEC, y la participación de la UTIGyND será la revisión del cuestionario que se aplicará a las y los candidatos, instrumento que buscará brindar información a la ciudadanía sobre los diferentes valores, percepciones y posturas de quienes se postulan por un cargo de elección popular, el cual integrará un nuevo capítulo sobre no discriminación, en la se trabajará conjuntamente con CONAPRED.</p> <p>El 13 de junio, el INE, el CONAPRED, la Universidad Iberoamericana, la CNDH, el COLEF, la Cátedra UNESCO “Igualdad y No Discriminación”, la Fundación Gilberto Rincón Gallardo y el IMER convocaron a la rueda de prensa para el lanzamiento de la <i>Décimo</i></p>

Anexo 2

Atención de Actividades Adicionales

Actividades	
Denominación	Descripción de lo realizado
	<p><i>Tercera Edición del Premio Rostros de la Discriminación “Gilberto Rincón Gallardo”, que tiene como eje principal visibilizar, a través del trabajo de los medios de comunicación, los muchos rostros que enmascaran las acciones discriminatorias que afectan a grandes núcleos de población.</i></p>
Proyectos específicos	<p>Elaboración de Manual para la cobertura de procesos electorales para periodistas y partidos políticos: el primer borrador de dicho Manual tiene un avance del 92% y se encuentra en etapa de revisiones finales y últimos ajustes.</p>
	<p>Publicación Cuando las mujeres votamos por primera vez: el avance del proyecto al momento es del 90%. Está en etapa de edición para su posterior publicación.</p>
	<p>Diseño y programación de un graficador de las bases de datos del proyecto #MujeresPolíticas: como parte del proyecto denominado #MujeresPolíticas, elaborado en 2016 por la UTIGyND y el Instituto de Investigaciones Jurídicas de la UNAM, se está construyendo y diseñando un graficador, a partir de las bases sobre ocupación de cargos públicos de las mujeres en México, de 1990 a 2016. La aplicación estará albergada en: igualdad.ine.mx.</p>
	<p>Publicación La representación política de las mujeres en México: el avance del proyecto es del 60%, los contenidos de los ocho capítulos que integrarán el libro se encuentran en etapa de revisión por parte del Comité Editorial del INE para su posterior diseño,</p>

Anexo 2

Atención de Actividades Adicionales

Actividades	
Denominación	Descripción de lo realizado
	edición e impresión. Se elaboró un Convenio Específico de Colaboración con el IIJ-UNAM para la elaboración de dicho libro, el cual será publicado como una coedición.
	Publicación <i>Boletines de jurisprudencia de la CoIDH y el TEPJF</i> : se realizó comentarios al entregable relativo a “Debido proceso” del proyecto de investigación que sistematiza y analiza de manera académica y crítica los criterios y jurisprudencias más relevantes en materia de derecho a la igualdad, no discriminación y derechos políticos por parte de la Corte Interamericana de Derechos Humanos y los del Tribunal Electoral del Poder Judicial de la Federación. El avance del proyecto es del 20%.
	Organización de dos reuniones de trabajo para el fortalecimiento del liderazgo político de las mujeres indígenas : el proyecto se encuentra en etapa de contratación. Se llevarán a cabo dos consultas con mujeres indígenas en Oaxaca y Chiapas, con el fin de discutir en torno al Protocolo para Atender la Violencia Política contras las Mujeres, con miras de incluir la perspectiva intercultural en la próxima edición.
	Guía de Acción Pública “Elecciones sin discriminación: Proceso Electoral Federal 2017-2018” : el avance del proyecto es del 50%. El 30 de junio se realizó la entrega de la primera versión de la Guía de Acción Pública, que se encuentra en etapa de revisión por parte de la UTIGyND.
	Oferta de Capacitación: “Mujer, Política y Liderazgo” : proyecto de formación dirigido e mujeres, a

Anexo 2
Atención de Actividades Adicionales

Actividades	
Denominación	Descripción de lo realizado
	<p>efectos de ayudarles a identificar los principales desafíos que supone la incorporación a la política y dotarlas de las herramientas cognitivas y prácticas para el ejercicio efectivo del liderazgo. Se realizará con la Escuela de Gobierno y Transformación Pública del Instituto Tecnológico de Estudios Superiores de Monterrey (ITESM, TEC de Monterrey), mediante dos modalidades: seminario y diplomado.</p> <p>El proyecto se encuentra con un avance del 50%, en este momento se lleva a cabo la revisión del temario, la identificación del personal académico que lo impartirá, y el diseño de la campaña de difusión.</p> <p><i>Diplomado Violencia Política contra las mujeres en modalidad a distancia:</i> proyecto de formación que se realiza con la División de Educación Continua y Vinculación de la FCPyS de la UNAM, a través de Convenio Específico de Colaboración, que se encuentra en diseño de contenidos.</p>
Otros asuntos relevantes	<p>De abril a junio, personal de la UTIGyND brindó asesoría a personas que acudieron a las oficinas o llamaron por teléfono, en relación con el procedimiento para interponer una queja por hostigamiento o acoso sexual o laboral.</p> <p>Se realizó el Proyecto de Acuerdo de la Junta General Ejecutiva del INE por el que se aprueba la <i>Agenda para la igualdad de género en el Sistema Electoral Nacional en México por parte del INE</i>, para su implementación en los órganos desconcentrados del Instituto y el <i>Formato</i></p>

Anexo 2

Atención de Actividades Adicionales

Actividades	
Denominación	Descripción de lo realizado
	<p><i>para el seguimiento de la implementación de la AGENDA.</i></p> <p>Se elaboró la propuesta para el establecimiento de la <i>Comisión Temporal para el fortalecimiento de la igualdad de género y la no discriminación en la participación política en el proceso electoral 2017-2018.</i></p> <p>La UTIGyND elaboró tres artículos para Revista electrónica SomosINE:</p> <ul style="list-style-type: none"> • ¿A qué llamamos igualdad de oportunidades? • La representación de las mujeres en los puestos de elección popular a nivel local • XIII Edición del Premio Rostros de la Discriminación "Gilberto Rincón Gallardo"

Anexo 2**Atención de Actividades Adicionales**

Actividades	
Denominación	Descripción de lo realizado
Seguimiento a la Jornada Electoral 2017	<p>Asistencia al desarrollo de la jornada electoral en las entidades con Proceso Electoral Local Ordinario y Extraordinario y seguimiento desde oficinas centrales del INE.</p> <p>Seguimiento a las sesiones de inicio de la jornada en cada entidad, observando su desarrollo hasta la clausura de las casillas.</p> <p>Seguimiento al Conteo Rápido, al Programa de Resultados Electorales Preliminares y a los Cómputos.</p> <p>Seguimiento a través del Sistema de Información de la Jornada Electoral y se mantuvo comunicación constante con el personal en las entidades.</p>

Anexo 2

Atención de Actividades Adicionales

Actividades	
Denominación	Descripción de lo realizado
Procedimientos Especiales Sancionadores	En los meses de abril, mayo y junio de 2017, se recibieron 59 quejas que se radicaron como procedimientos especiales sancionadores, mismas que se asignaron para su sustanciación.
Procedimientos Ordinarios Sancionadores	En los meses de abril, mayo y junio de 2017, se recibieron 16 quejas que se radicaron como procedimientos ordinarios sancionadores, mismas que se asignaron para su sustanciación.
Procedimientos de remoción de Consejeros Electorales	En los meses de abril, mayo y junio de 2017, se recibieron 15 quejas que se radicaron como procedimientos especiales sancionadores, mismas que se asignaron para su sustanciación.
Solicitudes de medidas cautelares	En los meses de abril, mayo y junio de 2017, se recibieron 51 solicitudes de medidas cautelares, mismas que fueron atendidas en su totalidad, elaborando los acuerdos correspondientes.