



# Informe de actividades del Registro Federal de Electores

**Dirección Ejecutiva del Registro Federal de Electores**

Periodo del 1º de julio al 30 de septiembre de 2024

Octubre de 2024

## Contenido

<b>Glosario .....</b>	<b>3</b>
<b>Presentación .....</b>	<b>5</b>
<b>I. Actividades permanentes del Registro Federal de Electores.....</b>	<b>8</b>
<b>1. Padrón Electoral y Lista Nominal de Electores.....</b>	<b>9</b>
1.1. Campañas de actualización del Padrón Electoral.....	9
1.2. Trámites de solicitud exitosos.....	10
1.3. Evolución del Padrón Electoral y la LNE.....	12
1.4. Bajas aplicadas al Padrón Electoral.....	14
1.5. Reincorporaciones al Padrón Electoral .....	15
1.6. Mecanismos para garantizar el derecho a la identidad de las personas suspendidas en sus derechos político-electorales .....	16
1.7. Solicitudes de generación y acceso a datos específicos del Padrón Electoral y LNE.....	17
1.8. Atención a las opiniones, solicitudes y acuerdos de recomendación de las Comisiones de Vigilancia.....	17
<b>2. Credencial para Votar .....</b>	<b>20</b>
2.1. Obtención y reposición de la CPV.....	20
2.2. Reemplazo de credenciales que pierden vigencia.....	20
2.3. Credencialización en el extranjero.....	22
2.4. Expedición de la CPV a personas no binarias.....	28
2.5. Expedición de la CPV a personas trans.....	29
2.6. Expedición de la CPV por artículo 141 de la LGIPE.....	31
<b>3. Marco Geográfico Electoral.....</b>	<b>33</b>
3.1. Actualización permanente de la cartografía electoral .....	33
3.2. Programas de reseccionamiento.....	34
3.3. Actualizaciones al MGE.....	34
<b>4. Atención Ciudadana .....</b>	<b>37</b>
4.1. Consultas ciudadanas.....	37
4.2. Consulta permanente a la LNE .....	39
4.3. CPV con reporte de robo o extravío .....	40
4.4. Servicio de Verificación de Datos de la CPV .....	42
4.5. Políticas para el uso de las pantallas en los MAC.....	43
4.6. Apoyo y colaboración para la identificación y localización de personas .....	45
<b>II. Actividades de apoyo a los procesos electorales y de participación ciudadana .....</b>	<b>48</b>
<b>5. PEF23-24, PEL Concurrentes y elecciones extraordinarias .....</b>	<b>50</b>
5.1. Devolución de los cuadernillos de la LNE utilizados en la jornada electoral .....	50
5.2. Actividades de apoyo y colaboración en materia registral para las elecciones extraordinarias	51
5.3. Actividades de apoyo y colaboración en materia registral para PEL por Usos y Costumbres	52
<b>6. PEL24-25 en Durango y Veracruz.....</b>	<b>53</b>
6.1. Inicio de actividades para el PEL 24-25.....	53
<b>7. Proceso Electoral Extraordinario 2024-2025 del Poder Judicial .....</b>	<b>54</b>
7.1. Inicio de actividades.....	54
<b>Anexos .....</b>	<b>55</b>

## Glosario

<b>CAI</b>	Campaña Anual Intensa
<b>CAP</b>	Campaña de Actualización Permanente
<b>CDINE</b>	Consejo(s) Distrital(es) del Instituto Nacional Electoral
<b>CDV</b>	Comisión(es) Distrital(es) de Vigilancia
<b>CECyRD</b>	Centro de Cómputo y Resguardo Documental
<b>CGINE</b>	Consejo General del Instituto Nacional Electoral
<b>CLINE</b>	Consejo(s) Local(es) del Instituto Nacional Electoral
<b>CLV</b>	Comisión(es) Local(es) de Vigilancia
<b>CNCS</b>	Coordinación Nacional de Comunicación Social
<b>CNV</b>	Comisión Nacional de Vigilancia
<b>CPV</b>	Credencial(es) para Votar
<b>CPVE</b>	Credencial(es) para Votar desde el Extranjero
<b>CRFE</b>	Comisión del Registro Federal de Electores
<b>DECEyEC</b>	Dirección Ejecutiva de Capacitación Electoral y Educación Cívica
<b>DERFE</b>	Dirección Ejecutiva del Registro Federal de Electores
<b>GTPMAC</b>	Grupo de Trabajo para la Generación, Revisión y Programación de Contenidos en Pantallas de Módulos de Atención Ciudadana
<b>INE</b>	Instituto Nacional Electoral
<b>INEGI</b>	Instituto Nacional de Estadística y Geografía
<b>INETEL</b>	Centro de Atención Ciudadana INETEL
<b>JDC</b>	Juicio para la Protección de los Derechos Político-Electorales del Ciudadano
<b>JDE</b>	Junta(s) Distrital(es) Ejecutiva(s) del Instituto Nacional Electoral
<b>JLE</b>	Junta(s) Local(es) Ejecutiva(s) del Instituto Nacional Electoral
<b>LGIFE</b>	Ley General de Instituciones y Procedimientos Electorales
<b>Lineamientos</b>	Lineamientos para el acceso, verificación y entrega de los datos personales en posesión del registro federal de electores por los integrantes de los Consejos General, Locales y Distritales, las Comisiones de Vigilancia del Registro Federal de Electores
<b>AVE</b>	
<b>LNE</b>	Lista(s) Nominal(es) de Electores
<b>LNEDF</b>	Lista Nominal de Electores Definitiva con Fotografía
<b>*LNERE*</b>	Lista Nominal de Electores Residentes en el Extranjero para efectos estadísticos, corresponde a la relación de personas que están en la sección del Padrón Electoral de personas ciudadanas residentes en el extranjero que realizaron la confirmación de recepción de su CPVE
<b>MAC</b>	Módulo(s) de Atención Ciudadana

**PARTIDOS POLÍTICOS**

<b>MDC</b>	Mesa(s) Directiva(s) de Casilla
<b>MGE</b>	Marco Geográfico Electoral
<b>PAN</b>	Partido Acción Nacional
<b>PRI</b>	Partido Revolucionario Institucional
<b>PRD</b>	Partido de la Revolución Democrática
<b>PT</b>	Partido del Trabajo
<b>PVEM</b>	Partido Verde Ecologista de México
<b>MC</b>	Movimiento Ciudadano
<b>MORENA</b>	MORENA
<b>PAT24</b>	Programa Anual de Trabajo 2024 de la Comisión del Registro Federal de Electores
<b>PEF</b>	Proceso(s) Electoral(es) Federal(es)
<b>PEL</b>	Proceso(s) Electoral(es) Local(es)
<b>RE</b>	Reglamento de Elecciones del Poder Judicial de la Federación
<b>RCI/RPP</b>	Representante de Candidatura Independiente / Partido Político
<b>SPECRE</b>	Sección del Padrón Electoral de personas ciudadanas residentes en el extranjero
<b>TEPJF</b>	Tribunal Electoral del Poder Judicial de la Federación
<b>UTIGyND</b>	Unidad Técnica de Igualdad de Género y No Discriminación
<b>VMRE</b>	Voto de las Mexicanas y los Mexicanos Residentes en el Extranjero
<b>VRFE</b>	Vocalía(s) del Registro Federal de Electores

## Presentación

Con el objetivo de informar las actividades de la DERFE en el cumplimiento de sus atribuciones establecidas en la LGIPE, los reglamentos, lineamientos y demás normatividad electoral, los acuerdos aprobados por el CGINE, así como el PAT24 de la CRFE, y a fin de sistematizar dichas actividades en un documento unificado para el conocimiento de las personas integrantes de la Comisión, esta Dirección Ejecutiva presenta periódicamente el informe que describe las acciones en materia del Registro Federal de Electores.

En cada edición de estos informes se integran, conforme a los términos y plazos establecidos en la normatividad electoral, los acuerdos del CGINE y el PAT24, las actividades ordinarias del Registro Federal de Electores en materia del Padrón Electoral y la LNE, la credencialización, la atención ciudadana, la actualización cartográfica, el apoyo en materia registral en procesos electorales y de participación ciudadana, las actividades de los órganos de vigilancia, así como diversos proyectos específicos.

El informe está dividido en dos grandes apartados. El primero de ellos se refiere al avance trimestral de las siguientes **actividades permanentes del Registro Federal de Electores**, en cumplimiento de sus atribuciones constitucionales y legales, así como las diversas disposiciones reglamentarias, lineamientos y acuerdos del CGINE:

1. **Padrón Electoral y Lista Nominal de Electores.** En los meses de julio y agosto de 2024 se desarrolló la CAP24, en la cual se brindó a la ciudadanía los servicios de inscripción y actualización de sus datos. Asimismo, desde el 1º de septiembre se implementa la CAI24 a fin de actualizar y mejorar la cobertura del Padrón Electoral y la Lista Nominal, campaña que concluirá el 15 de diciembre de 2024. En ese sentido, durante el trimestre se registraron 4,528,018 trámites; al 30 de septiembre, el Padrón Electoral y la LNE contaron con 100 y 98.4 millones de registros, respectivamente. Se registraron 175,894 bajas aplicadas al Padrón Electoral, y 7,571 reincorporaciones al Padrón Electoral por ciudadanía rehabilitada en sus derechos por notificación judicial, por petición ciudadana en MAC o por exclusión indebida.
2. **Credencial para Votar.** Durante la CAP24 se entregaron 3.8 millones de CPV a la ciudadanía que acudió a los MAC y para la CAI24 682,339; registrando 4,580,605 CPV entregadas. Por lo que respecta a la credencialización en el extranjero, de julio a septiembre se entregaron 62,015 CPVE a la ciudadanía y ésta confirmó la recepción de su credencial en 33,478 casos (considerando los acumulados en periodos anteriores). Por otra parte, se han entregado 707 CPV a personas no binarias, 93 a personas trans, mientras que 1,410 trámites fueron exitosos, durante el trimestre, con base en el procedimiento para la atención por artículo 141 de la LGIPE.

3. **Marco Geográfico Electoral.** Al 30 de septiembre, el MGE está integrado por 2,477 municipios, 71,541 secciones electorales, 210,146 localidades rurales y 2,439,527 manzanas en zona urbana y rural. Asimismo, se reportan los avances de los programas de reseccionamiento 2024-2025, la recepción de cinco casos de modificaciones al marco municipal y ocho que están en proceso de dictamen jurídico, así como la dictaminación de 49 casos complejos de actualización y de ajuste de límites seccionales.
4. **Atención Ciudadana.** De julio a septiembre de 2024, se hicieron 3,088,182 consultas ciudadanas a través del INETEL, siendo las citas (2,796,464, el 90.55%) la mayoría de las consultas efectuadas. La ciudadanía realizó 14,895,878 consultas a la LNE, de las cuales en solo 1,549 (0.02%) casos se verificó que los datos proporcionados no coincidían con algún registro de la LNE. Se tiene un registro de 953,937 CPV con reporte de robo o extravío a partir de los avisos de las y los ciudadanos; por su parte, 135 instituciones públicas y privadas con convenio vigente con el INE efectuaron 73,063,584 consultas al Servicio de Verificación de Datos de la CPV, durante este trimestre. Por último, entre julio y septiembre no se firmaron convenios con el INE para apoyar y colaborar en la identificación y localización de personas desaparecidas o no localizadas con datos del Padrón Electoral, no obstante, la actividad que ha permitido la identificación de 12,110 personas y la localización de 77,119 personas.

Por su parte, el segundo apartado de este informe se refiere a las **actividades de apoyo a los procesos electorales y de participación ciudadana** en el periodo de julio a septiembre de 2024. Con base en el eje temático del PAT24 que integra los proyectos específicos en materia registral, en este apartado se reportan las siguientes actividades:

5. **PEF23-24 y PEL Concurrentes.** En el mes de septiembre, la DERFE realizó la presentación del Informe final de devolución y destrucción de los Cuadernillos de la LNE utilizados en la jornada electoral del 2 de junio de 2024, a efecto de dar cumplimiento a lo establecido en el Anexo 19.3 del RE y los Lineamientos AVE. Asimismo, se hace referencia a las actividades de apoyo y colaboración en materia registral para las elecciones extraordinarias que se celebrarán en diversas fechas en las entidades de Chiapas, Chihuahua, Hidalgo, Michoacán, Tlaxcala y Yucatán.
6. **PEL24-25 en Durango y Veracruz.** En el mes de agosto de 2024, el CGINE aprobó diversos acuerdos en materia registral que fueron del conocimiento de la CRFE, para la planeación y organización de los PEL24-25 en las entidades federativas de Durango y Veracruz, en la que se elegirán diversos cargos de elección popular en sus Municipios. Aunado a lo anterior, el CGINE aprobó en septiembre el Plan Integral y los Calendarios de Coordinación de los Procesos Electorales Locales 2024-2025, en los estados de Durango y Veracruz.

7. **Proceso Electoral Extraordinario 2024-2025 del Poder Judicial.** A partir de la publicación en el Diario Oficial de la Federación del Decreto por el que se reforman, adicionan y derogan diversas disposiciones de la Constitución Política de los Estados Unidos Mexicanos, en materia de reforma del Poder Judicial, el 23 de septiembre de 2024, mediante Acuerdo INE/CG2240/2024, el CGINE emitió la declaratoria de inicio del Proceso Electoral Extraordinario 2024-2025, así como su etapa de preparación; entre ellas, dieron inicio las actividades en materia registral a cargo de la DERFE, para atender, entre otros asuntos, lo relativo a la determinación del MGE que se utilizaría para ese proceso electivo.

Es pertinente precisar que, el 5 de septiembre de 2024, el CGINE aprobó la integración de la Comisiones Temporales, así como la rotación de las presidencias de las Comisiones Permanentes y otros órganos del INE, así como la creación de las Comisiones Temporales para el seguimiento de los PEL y del VMRE, mediante Acuerdo INE/CG2211/2024; por lo que respecta a la CRFE, se acordó su integración con la Consejera Electoral Carla Astrid Humphrey Jordan, el Consejero Electoral Jaime Rivera Velázquez, la Consejera Electoral Norma Irene De la Cruz Magaña, el Consejero Electoral Jorge Montaña Ventura, así como el Consejero Electoral Arturo Castillo Loza, como su Presidente. La duración de la integración y presidencia de la Comisión será hasta la primera semana de septiembre de 2025.

En suma, el presente informe reporta las actividades realizadas en materia registral, a cargo de la DERFE y que corresponden a temas que conoce, supervisa y da seguimiento la CRFE en materia del Registro Federal de Electores, en el periodo de julio a septiembre de 2024.

## I. Actividades permanentes del Registro Federal de Electores

El PAT24 incluye en este eje temático los proyectos registrales que se llevan a cabo de manera ordinaria o permanente, sin que medie necesariamente algún proceso electoral o de participación ciudadana. La CRFE conoce, supervisa, da seguimiento y, en su caso, aprueba diversos temas y asuntos, conforme a la normatividad electoral vigente, distribuidos en los siguientes temas o asuntos:

### 1. **Padrón Electoral y Lista Nominal de Electores**

Las actividades de este apartado corresponden a la actualización, depuración y verificación del Padrón Electoral y la LNE, como las campañas de actualización, los programas de depuración y reincorporación, así como la atención a las solicitudes de generación y acceso a datos personales de los instrumentos registrales, las acciones para garantizar el derecho a la identidad de las personas suspendidas en sus derechos, la atención brindada a las opiniones, solicitudes y acuerdos de recomendación de los órganos de vigilancia, entre otras.

### 2. **Credencial para Votar**

En esta apartado, se reportan las actividades relacionadas con la credencialización de la ciudadanía en territorio nacional y el extranjero, con el objetivo de obtener o renovar la CPV, conocer el avance de remplazo de aquellas que cumplen el periodo de vigencia de 10 años, así como la emisión de credenciales a personas no binarias y trans; de igual manera, se presentan informes estadísticos de las acciones para credencializar a personas con base en el artículo 141 de la LGIPE, entre otras actividades relacionadas.

### 3. **Marco Geográfico Electoral**

En este apartado se reporta el avance y los resultados de las actividades de actualización cartográfica que realiza la DERFE en gabinete y en campo, así como los proyectos de reseccionamiento e integración seccional, así como casos de afectación cartográfica a nivel estatal y municipal.

### 4. **Atención Ciudadana**

Las actividades de atención ciudadana que se informan en este documento se refieren al avance y resultados de los servicios que brinda el INETEL, el apoyo y orientación que se proporciona en los MAC y en los Centros de Consulta del Padrón Electoral, los servicios para reportar el robo o extravío de credenciales y para verificar los datos de la CPV por parte de instituciones públicas y privadas, así como las políticas para el uso de las pantallas en los MAC, entre otras.



## 1. Padrón Electoral y Lista Nominal de Electores

### 1.1. Campañas de actualización del Padrón Electoral

**Cierre de la CAP24.** Esta campaña, que comprendió del 3 de junio al 31 de agosto de 2024, se implementó en cumplimiento al mandato establecido en el artículo 139 de la LGIPE, con el objetivo de brindar a la ciudadanía la oportunidad de inscribirse o actualizar sus datos en el Padrón Electoral; para este fin, se contó con una infraestructura operativa de MAC que, al 31 de agosto de 2024, cerró con los siguientes números:

Infraestructura operativa de MAC en la CAP24			
TIPO	MÓDULOS	ESTACIONES DE TRABAJO	DOBLE TURNO
Fijos	480	2,003	192
Semifijos	108	259	0
Móviles	256	554	0
<b>TOTAL</b>	<b>844</b>	<b>2,816</b>	<b>192</b>

**Nota:** Corte al 31 de agosto de 2024, fecha de cierre de la CAP24.

En el **Anexo 1.1**, se podrá consultar el informe de cierre de la CAP24.

**Inicio de la CAI24.** A través de esta campaña, se brindará servicio con el objetivo de atender el incremento de la demanda estacional de solicitudes de CPV que se prevé para el periodo comprendido del 1º de septiembre al 15 de diciembre de 2024, en el cual la ciudadanía puede solicitar cualquier trámite referente a su registro electoral y su credencial a fin de actualizar y mejorar la cobertura del Padrón Electoral y la LNE, así como renovar la CPV, en cumplimiento al mandato establecido en los artículos 138 y 156 de la LGIPE.

En tal virtud, la CAI24 operó con la siguiente infraestructura operativa de MAC al 30 de septiembre de 2024:

Infraestructura operativa de MAC en la CAI24			
TIPO	MÓDULOS	ESTACIONES DE TRABAJO	DOBLE TURNO
Fijos	480	2,007	286
Semifijos	108	272	0
Móviles	256	574	0
<b>TOTAL</b>	<b>844</b>	<b>2,853</b>	<b>286</b>

**Nota:** Corte al 30 de septiembre de 2024.

En el **Anexo 1.2**, se podrá consultar la estrategia de operación de MAC, la estrategia de información y el informe de inicio de la CAI24.

**Notificación de improcedencia del trámite de CPV.** Este procedimiento establece que el personal de los MAC, además de informar de manera verbal a la ciudadanía la razón por la que no se le puede realizar el trámite para obtener la CPV, debe dar a conocer la causa por escrito —información incompleta en medios de identificación, incidencia en MAC o incidencia en atención ciudadana— y proporcionar la notificación de improcedencia del trámite de credencial. De junio a agosto de 2024, en el marco de la CAP24, se entregaron las siguientes notificaciones de improcedencia del trámite de CPV:

Notificaciones entregadas para informar la improcedencia del trámite – CAP24											
MEDIOS DE IDENTIFICACIÓN			CAUSAS					LUGAR			TOTAL
1	2	3	4	5	6	7	8	9	10	11	
Acta de Nacimiento	Identificación con Fotografía	Comprobante de Domicilio	Falta Documento	Falta Información	Información Inconsistente	No Cumple Características Acuerdo CNV	No Cuenta con Documento Identidad Digitalizado	No se logró Identificar con Huellas o Fotografía	TMódulo de Atención	Atención Ciudadana	<b>Notificaciones Entregadas</b> (suma 1+2+3+10+11)
<b>33,032</b>	<b>27,144</b>	<b>28,516</b>	<b>24,731</b>	<b>7,090</b>	<b>9,968</b>	<b>36,649</b>	<b>5,402</b>	<b>4,791</b>	<b>3,087</b>	<b>991</b>	<b>92,770</b>

**Nota:** La diferencia de la columna de total de notificaciones y la suma de causas de no realización de trámite, se debe a que en algunos casos se marcó más de una causa en la misma notificación. La información se conforma con base en las semanas operativas (lunes a domingo) de los MAC, por lo que el corte corresponde a la última semana operativa del trimestre reportado.

Por otra parte, durante septiembre de 2024, en el marco de la CAI24, se entregaron las siguientes notificaciones de improcedencia del trámite de CPV:

Notificaciones entregadas para informar la improcedencia del trámite – CAI24											
MEDIOS DE IDENTIFICACIÓN			CAUSAS					LUGAR			TOTAL
1	2	3	4	5	6	7	8	9	10	11	
Acta de Nacimiento	Identificación con Fotografía	Comprobante de Domicilio	Falta Documento	Falta Información	Información Inconsistente	No Cumple Características Acuerdo CNV	No Cuenta con Documento Identidad Digitalizado	No se logró Identificar con Huellas o Fotografía	TMódulo de Atención	Atención Ciudadana	<b>Notificaciones Entregadas</b> (suma 1+2+3+10+11)
<b>10,051</b>	<b>9,014</b>	<b>7,793</b>	<b>7,655</b>	<b>1,906</b>	<b>2,760</b>	<b>11,060</b>	<b>1,768</b>	<b>1,701</b>	<b>963</b>	<b>313</b>	<b>28,134</b>

## 1.2. Trámites de solicitud exitosos

**Trámites de solicitud exitosos en la CAP24.** Los trámites de solicitud de credencial exitosos ingresados al CECyRD, obtenidos en junio, julio y agosto de 2024, periodo de operación de la CAP24, se muestran en la siguiente tabla:

## Trámites exitosos en la CAP24

JUN	JUL	AGO	TOTAL
1,430,651	1,689,642	1,564,839	<b>4,685,132</b>

A continuación, se presenta el desglose mensual por tipo de trámite durante la CAP24:

## Trámites exitosos en la CAP24 por tipo de trámite

TRÁMITE CIUDADANO	JUN	JUL	AGO	TOTAL
Inscripción al Padrón Electoral	278,818	350,411	303,178	<b>932,407</b>
Reincorporación	350,840	330,513	249,881	<b>931,234</b>
Corrección de datos personales	23,983	22,041	20,224	<b>66,248</b>
Cambios de domicilio	333,485	414,416	404,448	<b>1,152,349</b>
Reposición de credencial	399,135	505,097	508,301	<b>1,412,533</b>
Corrección de datos en dirección	20,892	27,708	30,196	<b>78,796</b>
Reemplazo	23,498	39,456	48,611	<b>111,565</b>
<b>TOTAL</b>	<b>1,430,651</b>	<b>1,689,642</b>	<b>1,564,839</b>	<b>4,685,132</b>

**Trámites de solicitud exitosos en la CAI24.** Los trámites de solicitud de credencial exitosos ingresados al CECyRD, obtenidos en el marco de la CAI24 durante septiembre de 2024, se muestran en la siguiente tabla:

## Trámites exitosos en la CAI24

SEP	OCT	NOV	01-15 DIC	TOTAL
1,273,537	—	—	—	<b>1,273,537</b>

A continuación, se presenta el desglose mensual por tipo de trámite durante la CAI24:

## Trámites exitosos en la CAI24 por tipo de trámite

TRÁMITE CIUDADANO	SEP	OCT	NOV	1-15 DIC	TOTAL
Inscripción al Padrón Electoral	240,788	—	—	—	<b>240,788</b>
Reincorporación	163,949	—	—	—	<b>163,949</b>
Corrección de datos personales	16,369	—	—	—	<b>16,369</b>
Cambios de domicilio	328,798	—	—	—	<b>328,798</b>
Reposición de credencial	450,431	—	—	—	<b>450,431</b>
Corrección de datos en dirección	26,850	—	—	—	<b>26,850</b>
Reemplazo	46,352	—	—	—	<b>46,352</b>
<b>TOTAL</b>	<b>1,273,537</b>	<b>—</b>	<b>—</b>	<b>—</b>	<b>1,273,537</b>

**Trámites exitosos en territorio nacional y en el extranjero.** De enero a septiembre de 2024, se reportó el siguiente desglose por tipo de trámite de solicitud exitoso en territorio nacional —realizado en los MAC— y, además, se incluyen los trámites en el extranjero, con apoyo de los Consulados:

Trámites exitosos en CECYRD, enero-septiembre 2024			
TIPO DE TRÁMITE	NACIONAL	EXTRANJERO	TRÁMITES EXITOSOS
Inscripción al Padrón Electoral	1,540,608	82,038	<b>1,622,646</b>
Reincorporación	1,212,745	59,695	<b>1,272,440</b>
Corrección de datos personales	112,226	872	<b>113,098</b>
Cambio de domicilio	2,146,508	34,242	<b>2,180,750</b>
Reposición de credencial	4,647,489	1,712	<b>4,649,201</b>
Corrección de datos en dirección	173,932	2,078	<b>176,010</b>
Reemplazo de credencial	410,901	0	<b>410,901</b>
<b>TOTAL</b>	<b>10,244,409</b>	<b>180,637</b>	<b>10,425,046</b>

Durante 2024, el CECyRD reportó los siguientes trámites de solicitud exitosos, con el correspondiente avance mensual:

<b>TRÁMITES DE SOLICITUD EXITOSOS EN 2024</b>	<b>ENERO</b>	<b>FEBRERO</b>	<b>MARZO</b>
	2,855,774	625,895	333,581
	<b>ABRIL</b>	<b>MAYO</b>	<b>JUNIO</b>
	349,416	301,711	1,430,651
<b>JULIO</b>	<b>AGOSTO</b>	<b>SEPTIEMBRE</b>	
1,689,642	1,564,839	1,273,537	
<b>OCTUBRE</b>	<b>NOVIEMBRE</b>	<b>DICIEMBRE</b>	
<b>TOTAL 2024</b>	<b>10,425,046</b>		

### 1.3. Evolución del Padrón Electoral y la LNE

Derivado de las actualizaciones realizadas por la ciudadanía en los MAC y en los Consulados, en la siguiente tabla se muestra el avance mensual del Padrón Electoral y la LNE a nivel nacional y en el extranjero, así como los totales del Padrón Electoral, LNE y su porcentaje de cobertura, obtenidos al 30 de septiembre de 2024:

## Actualización del Padrón Electoral y la LNE, septiembre 2024

MES	TERRITORIO NACIONAL		EXTRANJERO (SPECRE)		TOTALES		
	PADRÓN ELECTORAL	LNE	PADRÓN ELECTORAL	CON CPVE CONFIRMADA	PADRÓN ELECTORAL	LNE / CPVE CONFIRMADA	COBERTURA %
Septiembre	98,537,392	97,751,883	1,542,759	703,966	<b>100,080,151</b>	<b>98,455,849</b>	98.38%

**Evolución del Padrón Electoral y la LNE.** A continuación, se presenta la evolución del Padrón Electoral y la LNE, con base en los trámites exitosos registrados en el CECyRD, al 30 de septiembre de 2024, respecto del último día del mes anterior:

## Evolución del Padrón Electoral respecto del mes previo

<b>31 de agosto de 2024</b>	<b>99,730,220</b>
Inscripciones	240,788
Reincorporaciones por trámite	163,949
Reincorporaciones por notificación judicial	360
Reincorporaciones por exclusión indebida	3
Bajas	55,169
Movimientos en el periodo	349,931
<b>30 de septiembre de 2024   Final</b>	<b>100,080,151</b>

**Nota:** Las altas al Padrón Electoral consideran los trámites de inscripción; las reincorporaciones por trámite, por notificación judicial o, por exclusión indebida; asimismo, cambios de domicilio (del extranjero a territorio nacional y viceversa). Las bajas corresponden a la aplicación de los programas de depuración y los cambios de domicilio como contraparte de las altas.

## Evolución de la LNE respecto del mes previo

<b>31 de agosto de 2024</b>	<b>98,089,843</b>
Trámites de actualización exitosos que causaron baja de la LNE	860,817
Bajas que afectaron la LNE	54,134
Exclusiones de LNE de reimpresiones candidatas a cancelación del trámite	0
Reincorporaciones por notificación judicial o exclusión indebida que afectaron la LNE	427
Afectación a la LN por entrega de CPV	1,280,530
Movimientos en el periodo	366,006
<b>30 de septiembre de 2024   Final</b>	<b>98,455,849</b>

**Nota:** Las afectaciones a la LNE consisten en trámites de solicitud exitosos que causaron baja del listado nominal; movimientos en Padrón Electoral por bajas y reincorporaciones por notificación judicial o exclusión indebida, así como actualizaciones de registros a la LNE por entrega de la CPV.

La información estadística con el detalle y desglose de las actividades de actualización del Padrón Electoral, los trámites de solicitud exitosos y la evolución del Padrón Electoral y la LNE, se encuentra en el **Anexo 1.3**.

#### 1.4. Bajas aplicadas al Padrón Electoral

En la siguiente tabla, se muestra el detalle de las bajas aplicadas al Padrón Electoral durante julio, agosto y septiembre de 2024:

Bajas aplicadas al Padrón Electoral, julio a septiembre de 2024						
PROGRAMA	RESULTADOS	JUL	AGO	SEP	TOTAL	
Procedimiento para dar tratamiento a las notificaciones de defunción que emite el Registro Civil	Bajas de la base de datos del Padrón Electoral	54,184	60,346	53,247	<b>167,777</b>	
Procedimiento alterno para dar de baja del Padrón Electoral los registros de ciudadanos fallecidos	Bajas de la base de datos del Padrón Electoral a partir de avisos provenientes de familiares	10	3	5	<b>18</b>	
Procedimiento para el tratamiento a las notificaciones de suspensión de derechos políticos que formula la autoridad jurisdiccional	Suspensión de Derechos Político-Electorales	2,798	2,396	1,643	<b>6,837</b>	
Procedimiento para la detección y baja de registros duplicados	Bajas de registros determinados como duplicados	191	91	61	<b>343</b>	
Procedimiento para el tratamiento de registros y trámites con datos personales irregulares	Bajas aplicadas al Padrón Electoral	210	173	105	<b>488</b>	
Bajas por domicilios irregulares	Bajas de la base de datos del Padrón Electoral	7	2	0	<b>9</b>	
Bajas por pérdida de vigencia	Bajas aplicadas al Padrón Electoral por pérdida de vigencia	156	67	71	<b>294</b>	
Procedimiento para la cancelación de solicitud de trámite	Bajas aplicadas al Padrón Electoral por cancelación del trámite	0	0	0	<b>0</b>	
Procedimiento para dar tratamiento a las notificaciones de pérdida de la ciudadanía o renuncia de la nacionalidad que formule la Secretaría de Relaciones Exteriores	Bajas aplicadas al Padrón Electoral por pérdida de nacionalidad	0	0	1	<b>1</b>	
Bajas por usurpación de identidad	Bajas aplicadas al Padrón Electoral por Usurpación	42	44	23	<b>109</b>	
Documentación apócrifa	Bajas aplicadas al Padrón Electoral por presentar documentación apócrifa durante el levantamiento del trámite	2	3	13	<b>18</b>	
Determinación judicial	Bajas aplicadas al Padrón Electoral por determinación judicial	0	0	0	<b>0</b>	
<b>TOTAL</b>		<b>57,600</b>	<b>63,125</b>	<b>55,169</b>	<b>175,894</b>	

**Nota:** Las "Bajas por Pérdida de Vigencia" corresponden a aquellas que se realizaron en fechas específicas de conformidad con los acuerdos emitidos por el CGINE respecto a la vigencia de las CPV expedidas hasta 2013; así como, las realizadas por reincorporación al Padrón Electoral en cumplimiento de un mandato judicial por rehabilitación de sus derechos y, posteriormente, se aplicó su baja por pérdida de vigencia, ya que el registro correspondía a una CPV que había perdido vigencia.

**Bajas aplicadas al Padrón Electoral de enero a septiembre de 2024.** En la siguiente tabla, se muestra el desglosado mensual de las bajas aplicadas durante 2024:

<b>BAJAS APLICADAS EN 2024</b>	<b>ENERO</b>	<b>FEBRERO</b>	<b>MARZO</b>
	79,195	73,739	143,258
	<b>ABRIL</b>	<b>MAYO</b>	<b>JUNIO</b>
	44	40	2,049,627
	<b>JULIO</b>	<b>AGOSTO</b>	<b>SEPTIEMBRE</b>
	57,600	63,125	55,169
	<b>OCTUBRE</b>	<b>NOVIEMBRE</b>	<b>DICIEMBRE</b>
<b>TOTAL 2024</b>	<b>2,521,797</b>		

#### 1.5. Reincorporaciones al Padrón Electoral

En la siguiente tabla, se muestran las reincorporaciones al Padrón Electoral por rehabilitación de derechos políticos y por exclusión indebida, en los meses de julio, agosto y septiembre de 2024:

Reincorporaciones al Padrón Electoral, julio a septiembre de 2024						
	PROGRAMA	RESULTADOS	JUL	AGO	SEP	TOTAL
Reincorporaciones con impacto en la evolución del Padrón Electoral	Reincorporación de ciudadanía rehabilitada en sus derechos políticos por notificación judicial	Ciudadanas(os) reincorporadas(os) por notificación judicial	730	462	360	<b>1,552</b>
	Reincorporación a Padrón Electoral y LNE por exclusión indebida	Registros reincorporados por exclusión indebida	24	16	3	<b>43</b>
	Ciudadanía rehabilitada en sus derechos políticos por petición ciudadana en MAC	Registros reincorporados por petición ciudadana en MAC	2,388	2,040	1,548	<b>5,976</b>
		<b>TOTAL</b>	<b>3,142</b>	<b>2,518</b>	<b>1,911</b>	<b>7,571</b>

**Reincorporaciones al Padrón Electoral de enero a septiembre de 2024.** En la siguiente tabla se muestra el avance desglosado de manera mensual de las reincorporaciones al Padrón Electoral, efectuadas de manera mensual en 2024:

<b>REINCORPORACIONES APLICADAS EN 2024</b>	<b>ENERO</b>	<b>FEBRERO</b>	<b>MARZO</b>
	3,325	1,182	748
	<b>ABRIL</b>	<b>MAYO</b>	<b>JUNIO</b>
	48	56	3,877
	<b>JULIO</b>	<b>AGOSTO</b>	<b>SEPTIEMBRE</b>
	3,142	2,518	1,911
	<b>OCTUBRE</b>	<b>NOVIEMBRE</b>	<b>DICIEMBRE</b>
<b>TOTAL 2024</b>	<b>24,378</b>		

En el **Anexo 2.1**, se encuentra la información estadística que detalla las actividades de depuración y reincorporación de registros al Padrón Electoral.

#### 1.6. **Mecanismos para garantizar el derecho a la identidad de las personas suspendidas en sus derechos político-electorales**

En la siguiente tabla, se presenta el estadístico trimestral sobre la emisión de las CPV para ser utilizadas únicamente como medio de identificación por parte de las personas suspendidas en sus derechos político-electorales, durante 2024:

Trámites realizados a personas suspendidas y rehabilitadas, 2024					
CONCEPTO	ENE-MAR	ABR-JUN	JUL-SEPT	OCT-DIC	TOTAL 2024
CPV expedidas a ciudadanía suspendida en sus derechos político-electorales, y que acudió a los MAC a solicitar su credencial para ser utilizada únicamente como medio de identificación	987	226	2,283	—	<b>3,496</b>
Bajas por suspensión de derechos político-electorales, correspondientes a ciudadanía que contaba con una CPV vigente	7,887	5,455	7,460	—	<b>20,802</b>
Registros incorporados a la LNE de ciudadanía que fue rehabilitada en sus derechos político-electorales y que contaba con una CPV vigente	1,507	1,315	1,437	—	<b>4,259</b>

Las CPV anteriormente reportadas podrán consultarse a través de los servicios de verificación o consulta de la base de datos del Padrón Electoral, en donde es posible constatar que se encuentran activas como medio de identificación.



En el **Anexo 2.2**, se muestra mayor detalle de esta actividad.

### 1.7. **Solicitudes de generación y acceso a datos específicos del Padrón Electoral y LNE**

El numeral 28 de los Lineamientos AVE, prevé que la DERFE debe dar seguimiento a las solicitudes de acceso por parte de las personas integrantes del CGINE, los CLINE y los CDINE, así como de la CNV, las CLV y las CDV, y de rendir un informe estadístico trimestral a la CNV y a la CRFE, en el que habrán de detallarse los mecanismos de control y seguridad adoptados en las solicitudes presentadas en el periodo correspondiente.

**Solicitudes de integrantes del CGINE, CLINE y CDINE.** En el periodo comprendido del 1º de julio al 30 de septiembre de 2024, la DERFE no recibió solicitudes de acceso a los datos contenidos en el Padrón Electoral y la LNE, ni a los instrumentos y documentos electorales que contienen estos datos, por parte de las personas integrantes del CGINE, así como los CDINE y los CLINE.

**Solicitudes de integrantes de la CNV, CLV y CDV.** En el periodo comprendido del 1º de julio al 30 de septiembre de 2024, la DERFE y las VRFE de las JLE y las JDE no recibieron solicitudes de acceso a los datos contenidos en el Padrón Electoral y la LNE, así como de la base de datos, base de imágenes, documentos fuente y movimientos registrados, por parte de las personas integrantes de la CNV, las CLV y las CDV.

Solicitudes de acceso a datos contenidos en el Padrón Electoral y la LNE

SOLICITANTES DE ACCESO A DATOS	ENE-MAR	ABR-JUN	JUL-SEPT	OCT-DIC	TOTAL 2024
Integrantes de CGINE, CLINE y CDINE	0	0	0	—	0
Integrantes de CNV, CLV y CDV	0	0	0	—	0

En el **Anexo 3**, se encuentra el informe estadístico trimestral sobre las solicitudes de generación y acceso a datos específicos del Padrón Electoral y la LNE, correspondiente al periodo del 1º de julio al 30 de septiembre de 2024, que reporta el detalle del periodo referido, entre otra información relacionada.

### 1.8. **Atención a las opiniones, solicitudes y acuerdos de recomendación de las Comisiones de Vigilancia**

El artículo 19, párrafo 1, inciso b) del Reglamento de Sesiones y Funcionamiento de las Comisiones de Vigilancia del Registro Federal de Electores, establece que los acuerdos de recomendación son aquellas propuestas técnicas u operativas que aprueban la CNV, las CLV y las CDV, y cuya implementación someten a consideración de la DERFE o de otras autoridades competentes del INE.

En este apartado, se presenta la información relativa a las respuestas brindadas por la DERFE a los acuerdos de la CNV, las CLV y las CDV, en los que se formulan las

opiniones, solicitudes y/o recomendaciones, en cumplimiento del artículo 45, párrafo 1, inciso e) del Reglamento Interior del INE, en el periodo de julio a septiembre de 2024.

**Opiniones, solicitudes y acuerdos de recomendación de la CNV.** En los meses de julio, agosto y septiembre de 2024, se aprobaron cinco acuerdos en la CNV, conforme a la siguiente tabla:

Acuerdos de la CNV emitidos en el periodo de julio a septiembre de 2024		
NÚMERO	ACUERDO	ESTATUS
1	<b>INE/CNV16/JUL/2024</b> 10.07.2024 Acuerdo de la CNV, por el que se aprueban las Agendas Temáticas de los Grupos de Trabajo Permanentes, para el mes de julio de 2024.	<b>Cumplido</b> Se realizaron las reuniones de los Grupos de Trabajo, correspondientes al mes de julio de 2024, conforme a la Agenda Temática aprobada en la sesión.
2	<b>INE/CNV17/AGO/2024</b> 09.08.2024 Acuerdo de la CNV por el que se recomienda al CGINE, apruebe el MGE que se utilizará en los PEL24-25, así como en los Procesos Electorales Extraordinarios que, en su caso, tengan lugar en 2025.	<b>Cumplido</b> En la sesión ordinaria del 29 de agosto del 2024, el CGINE aprobó el acuerdo INE/CG2157/2024, tomando en cuenta la recomendación de la CNV.
3	<b>INE/CNV18/AGO/2024</b> 09.08.2024 Acuerdo de la CNV, por el que se aprueban las Agendas Temáticas de los Grupos de Trabajo Permanentes, para el mes de agosto de 2024.	<b>Cumplido</b> Se realizaron las reuniones de los Grupos de Trabajo, correspondientes al mes de agosto de 2024, conforme a la Agenda Temática aprobada en la sesión.
4	<b>INE/CNV19/AGO/2024</b> 21.08.2024 Acuerdo de la CNV por el que se recomienda al CGINE, apruebe los Lineamientos que establecen los plazos y términos para el uso del Padrón Electoral y las LNE para los PEL24-25; así como los plazos para la actualización del Padrón Electoral y los cortes de la LNE, con motivo de la celebración de los PEL24-25.	<b>Cumplido</b> En la sesión ordinaria del 29 de agosto del 2024, el CGINE aprobó el acuerdo INE/CG2155/2024, tomando en cuenta la recomendación de la CNV.
5	<b>INE/CNV20/SEP/2024</b> 10.09.2024 Acuerdo de la CNV, por el que se aprueban las Agendas Temáticas de los Grupos de Trabajo Permanentes, para el mes de septiembre de 2024.	<b>Cumplido</b> Se realizaron las reuniones de los Grupos de Trabajo, correspondientes al mes de septiembre de 2024, conforme a la Agenda Temática aprobada en la sesión.

**Opiniones, solicitudes y acuerdos de recomendación de CLV y CDV.** De julio a septiembre de 2024, se registraron 1,088 acuerdos, opiniones y solicitudes provenientes de las CLV y las CDV, conforme al siguiente desglose:

Opiniones, solicitudes y acuerdos de recomendación de CLV y CDV	
MATERIA DEL ACUERDO	TOTAL
Actividades para la destrucción de formatos de credencial retirados por causa y CPV devueltas por sus titulares o por terceros, así como documentación retirada de los MAC	555
Programación y actualización del Directorio de MAC para la CAP24 y la CAI24	353
Propuestas para el reseccionamiento de las secciones contempladas en el Programa de Reseccionamiento 2024.	180
<b>TOTAL</b>	<b>1,088</b>

Cabe destacar que las 1,088 opiniones, solicitudes y acuerdos de recomendación fueron procedentes.

En el **Anexo 4**, se encuentra el desglose de las opiniones, solicitudes y acuerdos de recomendación de la CNV, las CLV y las CDV, con el detalle respectivo, correspondientes al periodo del 1º de julio al 30 de septiembre de 2024.

## 2. Credencial para Votar

### 2.1. Obtención y reposición de la CPV

**Credencialización en la CAP24.** En el marco de la CAP24, con base en los trámites exitosos realizados del 3 de junio al 31 de agosto de 2024, 3.8 millones de personas ciudadanas acudieron a los MAC a recoger su CPV, como se advierte en la siguiente tabla:

Estatus de la CPV en la CAP24	
ESTATUS	CPV
Credenciales entregadas a la ciudadanía	3,898,266
Credenciales disponibles en MAC	491,350
En procesamiento y/o distribución	295,516
<b>TOTAL</b>	<b>4,685,132</b>

**Nota:** Corte al 31 de agosto de 2024.

**Credencialización en la CAI24.** En el marco de esta campaña, durante el mes de septiembre de 2024, más de 600 mil personas ciudadanas acudieron a los MAC a recoger su CPV, como se muestra en la siguiente tabla, derivado de trámites exitosos:

Estatus de la CPV en la CAI24	
ESTATUS	CPV
Credenciales entregadas a la ciudadanía	682,339
Credenciales disponibles en MAC	367,149
En procesamiento y/o distribución	224,049
<b>TOTAL</b>	<b>1,273,537</b>

**Nota:** Corte al 30 de septiembre de 2024.

### 2.2. Reemplazo de credenciales que pierden vigencia

**CPV con vigencia 2024.** El número de CPV con vigencia 2024 —credenciales emitidas en 2014 con una vigencia de diez años— ha disminuido gradualmente. Entre el 1º de agosto de 2015 y el 31 de diciembre de 2023, se redujeron en 8,660,993 registros, de los cuales 7,922,507 corresponden al reemplazo de credenciales y 738,486 a la baja de la LNE por fallecimiento, suspensión de derechos políticos o duplicidad. Esta disminución representó un decremento de 54.3%.

Del 1º de enero al 30 de septiembre de 2024, se observó un descenso de 1,215,519 registros, debido al reemplazo de 1,165,684 credenciales y a la baja de la LNE de 49,835 registros por fallecimiento, suspensión de derechos políticos o duplicidad. La evolución de las CPV con vigencia 2024, se muestra en la siguiente gráfica:

### Evolución mensual de las CPV con vigencia 2024 del 1º de agosto de 2015 al 30 de septiembre de 2024

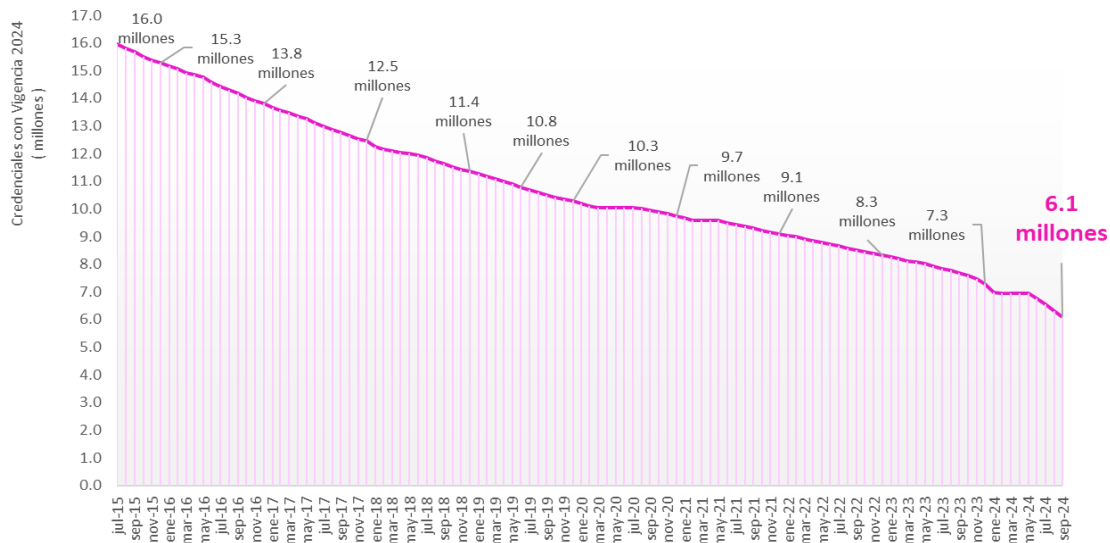

**Fuente:** Elaborada a partir de los datos proporcionados por la Coordinación de Procesos Tecnológicos.

En el siguiente cuadro, se presenta la evolución por año del descenso del total de CPV con vigencia 2024, con el total anual de las cifras del descenso de estas credenciales:

#### Reducción anual de CPV vigencia 2024, agosto 2015 a junio 2024

AÑO	CPV CON VIGENCIA 2024		DESCENSO DE LAS CPV CON VIGENCIA 2024			PORCENTAJE DE DESCENSO <sup>1/</sup> REFERIDO AL 01.08.2015	
	INICIO	FIN	TOTAL	REEMPLAZOS	BAJAS	ANUAL	ACUMULADO
2015 <sup>(2)</sup>	15,957,389	15,275,046	682,343	633,721	48,622	4.3	4.3
2016	15,275,046	13,821,313	1,453,733	1,328,038	125,695	9.1	13.4
2017	13,821,313	12,459,812	1,361,501	1,279,472	82,029	8.5	21.9
2018	12,459,812	11,368,252	1,091,560	1,014,589	76,971	6.8	28.8
2019	11,368,252	10,284,911	1,083,341	1,005,983	77,358	6.8	35.5
2020 <sup>(3)</sup>	10,284,911	9,745,142	539,769	462,345	77,424	3.4	38.9
2021	9,745,142	9,105,147	639,995	517,792	122,203	4.0	42.9
2022	9,105,147	8,332,542	772,605	695,907	76,698	4.8	47.8
2023	8,332,542	7,296,396	1,036,146	984,660	51,486	6.5	54.3
2024	7,296,396	6,080,877	1,215,519	1,165,684	49,835	7.6	61.9

<sup>1/</sup> Porcentaje de descenso acumulado = 100\*(Registros de Credenciales con Vigencia 2024 (1-ago-2015) menos registros de Credenciales con Vigencia 2024 (fin del periodo) / Registros de Credenciales con Vigencia 2024 (1-ago-2015)).

<sup>2/</sup> Cifras a partir del 1º de agosto de 2015.

<sup>3/</sup> Cifras al 30 de septiembre de 2024.

**Fuente:** Elaborado a partir de los datos proporcionados por la Coordinación de Procesos Tecnológicos.

En la siguiente gráfica, se presenta el comportamiento histórico de las CPV con vigencia 2024, con corte al 30 de septiembre de 2024:



Trámites mensuales de CPVE  
procesados por el INE, 2024

MES	TRÁMITES PROCESADOS
Enero	38,861
Febrero	33,685
Marzo	27,330
Abril	16,183
Mayo	13,223
Junio	13,609
Julio	17,387
Agosto	18,538
Septiembre	14,667
Octubre	—
Noviembre	—
Diciembre	—
<b>TOTAL 2024</b>	<b>193,483</b>

Trámites de CPVE procesados  
por el INE, 2016-2024

AÑO	TRÁMITES PROCESADOS
2016	213,907
2017	327,363
2018	316,902
2019	236,876
2020	117,034
2021	221,702
2022	244,207
2023	242,485
2024	193,483
<b>TOTAL</b>	<b>2,113,959</b>

**Registros en lote de producción de CPVE.** En la etapa de procesamiento, la DERFE revisa los trámites para colocar los registros en lote de producción de CPVE, a través de algún trámite de inscripción al Padrón Electoral, de reincorporación, corrección de datos personales, cambio de domicilio, reposición de credencial o corrección de datos en dirección.<sup>1</sup>

En el periodo de julio a septiembre de 2024, se registraron 67,605 trámites aplicados al Padrón Electoral, como se observa en la siguiente tabla, que incluye el avance obtenido en el año:

Trámites mensuales aplicados al Padrón Electoral, enero-septiembre 2024

CONCEPTO	ENE	FEB	MAR	ABR	MAY	JUN	JUL	AGO	SEP	TOTAL 2024
Inscripción al Padrón Electoral	15,720	16,070	5,850	1	14	12,916	17,172	7,575	6,796	<b>82,114</b>
Reincorporación	11,172	11,830	4,037	0	15	10,382	12,683	5,157	4,485	<b>59,761</b>
Corrección de datos personales	151	262	66	0	2	105	172	61	58	<b>877</b>
Cambio de domicilio	8,070	7,053	2,326	0	3	4,957	6,517	2,829	2,612	<b>34,367</b>

<sup>1</sup> La diferencia ente los “trámites de CPVE procesados por el INE” y los “registros en lote de producción de la CPVE”, es porque hay solicitudes que están bajo análisis registral, jurídico o de gabinete; en revisión de medios de identificación; o bien, se encuentran en proceso de subsane por la o el ciudadano.

### Trámites mensuales aplicados al Padrón Electoral, enero-septiembre 2024

CONCEPTO	ENE	FEB	MAR	ABR	MAY	JUN	JUL	AGO	SEP	TOTAL 2024
Reposición de credencial	330	317	86	0	0	281	363	181	152	<b>1,710</b>
Corrección de datos en dirección	401	414	108	0	0	358	426	190	176	<b>2,073</b>
<b>TOTAL</b>	<b>35,844</b>	<b>35,946</b>	<b>12,473</b>	<b>1</b>	<b>34</b>	<b>28,999</b>	<b>37,333</b>	<b>15,993</b>	<b>14,279</b>	<b>180,902</b>

El total de trámites aplicados al Padrón Electoral, acumulado de febrero de 2016 a septiembre de 2024, alcanzó los 1,947,818 registros, conforme al siguiente desglose:

### Trámites aplicados al Padrón Electoral. Total acumulado al 30 de septiembre 2024

TIPO DE TRÁMITE	TRÁMITE
Inscripción al Padrón Electoral	1,023,274
Reincorporación	611,995
Corrección de datos personales	11,978
Cambios de domicilio	276,503
Reposición de credencial	10,304
Corrección de datos en dirección	13,764
<b>TOTAL</b>	<b>1,947,818</b>

**Entrega y confirmación de recepción de las CPVE.** En los meses de julio a septiembre de 2024, se reportaron las siguientes cifras de credenciales entregadas a la ciudadanía y confirmaciones de recepción de la CPVE:

### Credencialización en el extranjero, julio a septiembre de 2024

CONCEPTO	JUL	AGO	SEP	TOTAL
CPVE entregadas por el INE	35,495	16,305	10,215	<b>62,015</b>
CPVE confirmadas por la ciudadanía	15,308	11,353	6,817	<b>33,478</b>

Del 1º de enero al 30 de septiembre de 2024, se han entregado a la ciudadanía 157,715 CPVE, mientras que 113,179 personas ciudadanas han confirmado la recepción de su credencial.

### CPVE entregadas por el INE y CPVE confirmadas por la ciudadanía, enero a septiembre de 2024

MES	CPVE ENTREGADAS	CPVE CONFIRMADAS
Enero	16,448	15,567
Febrero	38,454	29,421
Marzo	29,638	23,054



CPVE entregadas por el INE y CPVE confirmadas por la ciudadanía, enero a septiembre de 2024

MES	CPVE ENTREGADAS	CPVE CONFIRMADAS
Abril	2,521	4,835
Mayo	481	2,531
Junio	8,158	4,293
Julio	35,495	15,308
Agosto	16,305	11,353
Septiembre	10,215	6,817
Octubre	—	—
Noviembre	—	—
Diciembre	—	—
<b>TOTAL 2024</b>	<b>157,715</b>	<b>113,179</b>

Del mes de febrero de 2016, cuando inició el proceso de credencialización en el extranjero, al mes de septiembre de 2024, las cifras de credenciales entregadas por el INE y confirmación de la recepción de las CPVE por la ciudadanía se indican a continuación:

CPVE entregadas por el INE y CPVE confirmadas por la ciudadanía, febrero 2016 a septiembre de 2024

AÑO	CPVE ENTREGADAS	CPVE CONFIRMADAS
2016	162,565	37,075
2017	274,760	120,662
2018	275,649	178,203
2019	179,490	61,204
2020	65,613	27,347
2021	198,594	86,523
2022	181,368	87,797
2023	160,547	105,075
2024	157,715	113,179
<b>TOTAL</b>	<b>1,656,301</b>	<b>817,065</b>

En el siguiente diagrama, se muestran las cifras correspondientes a cada etapa en el proceso de credencialización en el extranjero, con las cifras consolidadas del mes de febrero de 2016 al mes de septiembre de 2024:

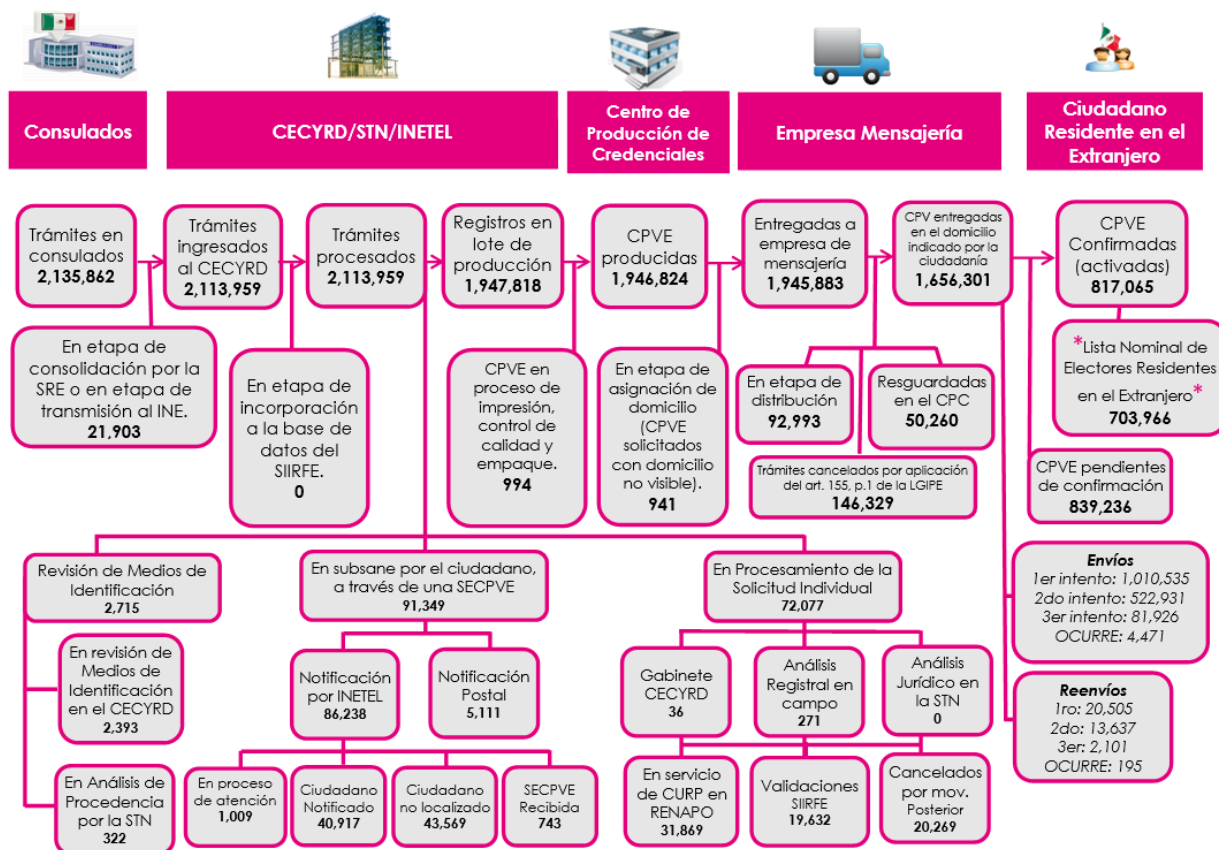

**Estadístico de registros en la SPECRE y la \*LNERE\*.** El Padrón Electoral es la relación de personas ciudadanas que solicitaron su inscripción para obtener su CPV o CPVE. Está dividida en dos secciones: residentes en territorio nacional y residentes en el extranjero, ésta última conocida como SPECRE. Para efectos estadísticos, la \*LNERE\* es la relación de personas ciudadanas que están en la SPECRE y que, además, realizaron la confirmación de recepción de su CPVE. El estadístico de la SPECRE y la \*LNERE\*, con corte al 30 de septiembre de 2024, se muestra a continuación:

Registros en la SPECRE y la \*LNERE\* de la ciudadanía residente en el extranjero por entidad mexicana de nacimiento o referencia

ID	ENTIDAD	SPECRE	*LNERE*
01	Aguascalientes	15,026	6,362
02	Baja California	24,841	12,591
03	Baja California Sur	1,196	630
04	Campeche	2,601	1,192
05	Coahuila	26,587	12,385
06	Colima	9,841	4,620
07	Chiapas	28,724	11,653

## Registros en la SPECRE y la \*LNERE\* de la ciudadanía residente en el extranjero por entidad mexicana de nacimiento o referencia

ID	ENTIDAD	SPECRE	*LNERE*
08	Chihuahua	53,153	24,866
09	Ciudad de México	130,605	75,035
10	Durango	43,095	18,719
11	Guanajuato	120,535	50,406
12	Guerrero	103,874	43,517
13	Hidalgo	40,178	16,647
14	Jalisco	138,958	69,769
15	México	67,538	30,275
16	Michoacán	151,464	68,112
17	Morelos	27,585	11,751
18	Nayarit	21,405	10,092
19	Nuevo León	37,334	18,074
20	Oaxaca	88,441	39,195
21	Puebla	89,848	40,615
22	Querétaro	16,699	7,012
23	Quintana Roo	1,563	773
24	San Luis Potosí	55,518	22,037
25	Sinaloa	29,760	13,210
26	Sonora	20,472	9,736
27	Tabasco	6,918	3,268
28	Tamaulipas	46,375	19,698
29	Tlaxcala	9,823	4,188
30	Veracruz	69,993	30,196
31	Yucatán	5,733	3,065
32	Zacatecas	57,076	24,277
<b>TOTAL</b>		<b>1,542,759</b>	<b>703,966</b>

**Nota:** El estadístico de registros en la SPECRE y la \*LNERE\* es meramente informativo, ya que no se trata de la LNE-Extranjero Definitiva que se utiliza para el escrutinio y cómputo de cada elección, pues en los procesos electorales correspondientes, conforme a la LGIPE y demás normatividad electoral, la ciudadanía tiene que manifestar su intención de voto para ser incorporada en la LNE-Extranjero y ejercer su derecho al sufragio desde el país en que reside.

Es importante precisar que, las cifras proporcionadas pueden presentar disminuciones respecto de lo reportado en informes previos, a causa de registros dados de baja por algún concepto de depuración; por personas ciudadanas que residían en el extranjero y que realizaron un cambio de domicilio a territorio nacional; o bien, porque realizaron un nuevo trámite y no se ha confirmado la recepción de la CPVE correspondiente.

En el **Anexo 6.1** se presenta información detallada de la credencialización en el extranjero, por lo que respecta al periodo que se reporta (sección **6.1.1**) y por el tipo de trámite aplicado (sección **6.1.2.**), mientras que en el **Anexo 6.2** se podrá consultar información estadística que cubre el acumulado desde febrero de 2016 hasta septiembre de 2024.

#### 2.4. Expedición de la CPV a personas no binarias

Derivado de las sentencias emitidas por la Sala Regional Monterrey del TEPJF en las demandas de JDC con números de expediente SM-JDC-396/2020 y SM-JDC-1011/2021, se ordenó al CGINE llevar a cabo un análisis de factibilidad relativo a la incorporación del elemento no binario en el apartado correspondiente al dato “sexo” de la CPV.

En el Acuerdo INE/CG123/2023, el CGINE determinó viable la incorporación del dato en la CPV que reconozca a las personas no binarias, en acatamiento a las sentencias anteriormente referidas; así como, que se identifique en la credencial como persona no binaria solo en el apartado de sexo, a quienes manifiesten su deseo de que se les reconozca con ese carácter sin presentar documento de identidad con esta condición.

Del 27 de febrero de 2023, fecha de aprobación del referido acuerdo, al 30 de septiembre de 2024, se han realizado 735 trámites exitosos por concepto de solicitud de cambio del indicador de sexo a persona no binaria, y se han entregado 707 CPV:

#### Trámites procesados por concepto de solicitud de cambio de la persona no binaria en el indicador de sexo de la CPV

ID	ENTIDAD	1. CON DOCUMENTO DE IDENTIDAD			2. SIN DOCUMENTO DE IDENTIDAD		
		TRÁMITES SOLICITADOS	TRÁMITES EXITOSOS	CPV ENTREGADAS	TRÁMITES SOLICITADOS	TRÁMITES EXITOSOS	CPV ENTREGADAS
01	Aguascalientes	4	4	4	29	29	29
02	Baja California	6	6	6	16	16	16
03	Baja California Sur	0	0	0	4	4	4
04	Campeche	0	0	0	3	3	3
05	Coahuila	0	0	0	2	2	2
06	Colima	0	0	0	1	1	1
07	Chiapas	0	0	0	0	0	0
08	Chihuahua	10	10	10	9	9	9
09	Ciudad de México	84	78	78	135	135	127
10	Durango	0	0	0	6	6	6
11	Guanajuato	5	5	5	17	17	17
12	Guerrero	0	0	0	3	3	3
13	Hidalgo	3	3	3	3	3	2
14	Jalisco	47	45	45	28	28	26
15	Estado de México	17	17	15	70	70	65

Trámites procesados por concepto de solicitud de cambio de la persona no binaria en el indicador de sexo de la CPV

ID	ENTIDAD	1. CON DOCUMENTO DE IDENTIDAD			2. SIN DOCUMENTO DE IDENTIDAD		
		TRÁMITES SOLICITADOS	TRÁMITES EXITOSOS	CPV ENTREGADAS	TRÁMITES SOLICITADOS	TRÁMITES EXITOSOS	CPV ENTREGADAS
16	Michoacán	1	1	1	19	19	19
17	Morelos	1	1	1	12	12	12
18	Nayarit	8	7	7	6	6	4
19	Nuevo León	15	14	14	11	11	10
20	Oaxaca	0	0	0	5	5	5
21	Puebla	3	3	2	15	15	12
22	Querétaro	1	1	1	26	26	26
23	Quintana Roo	2	2	2	9	9	8
24	San Luis Potosí	3	2	2	7	7	7
25	Sinaloa	0	0	0	3	3	3
26	Sonora	2	2	2	11	11	11
27	Tabasco	3	3	3	12	12	11
28	Tamaulipas	3	3	3	13	13	13
29	Tlaxcala	2	1	1	14	14	14
30	Veracruz	11	11	11	10	10	10
31	Yucatán	1	1	1	11	11	10
32	Zacatecas	1	1	1	4	4	4
<b>TOTAL</b>		<b>233</b>	<b>221</b>	<b>218</b>	<b>514</b>	<b>514</b>	<b>489</b>

## 2.5. Expedición de la CPV a personas trans

La Sala Superior del TEPJF emitió la sentencia del juicio electoral SUP-JE-1042/2023, por la que vincula al CGINE para que emita la determinación que corresponda sobre la viabilidad para que las personas trans puedan solicitar que en su CPV se incluya el identificador “H” o “M” en el campo de “sexo” de la credencial, sin que se le solicite un documento de identidad.

El 20 de julio de 2023, el CGINE adoptó el Acuerdo INE/CG432/2023, por el que se determinó viable que las personas trans que soliciten su CPV en la que se les reconozca como mujer u hombre y no presenten su documento de identidad rectificado en el que se les identifique como tal, se les expida la credencial con el identificador “M” o “H”, respectivamente, acorde con su identidad de género únicamente en el campo de sexo, en acatamiento a la sentencia referida.

En tal virtud, al mes de septiembre de 2024, se han efectuado 96 trámites exitosos por concepto de solicitud de las personas trans de cambio del identificador “M” o “H” acorde con su identidad de género únicamente en el campo de sexo, de las cuales se han entregado 93 CPV:

Trámites procesados por concepto de solicitud de cambio de la persona trans en el indicador de sexo de la CPV

ENTIDAD	TRÁMITES SOLICITADOS	TRÁMITES EXITOSOS	CPV ENTREGADAS
01 Aguascalientes	4	4	4
02 Baja California	4	4	4
03 Baja California Sur	3	3	3
04 Campeche	1	1	1
05 Coahuila	2	2	2
06 Colima	0	0	0
07 Chiapas	1	1	1
08 Chihuahua	0	0	0
09 Ciudad de México	12	12	12
10 Durango	0	0	0
11 Guanajuato	11	11	11
12 Guerrero	0	0	0
13 Hidalgo	2	2	2
14 Jalisco	6	6	5
15 Estado de México	8	8	8
16 Michoacán	2	2	1
17 Morelos	0	0	0
18 Nayarit	2	2	2
19 Nuevo León	8	8	7
20 Oaxaca	0	0	0
21 Puebla	5	5	5
22 Querétaro	8	8	8
23 Quintana Roo	5	5	5
24 San Luis Potosí	2	2	2
25 Sinaloa	2	2	2
26 Sonora	0	0	0
27 Tabasco	0	0	0
28 Tamaulipas	0	0	0
29 Tlaxcala	2	2	2
30 Veracruz	5	5	5
31 Yucatán	1	1	1
32 Zacatecas	0	0	0
<b>TOTAL</b>	<b>96</b>	<b>96</b>	<b>93</b>

Derivado de las acciones de capacitación establecidas en el punto tercero de los acuerdos INE/CG123/2023 e INE/CG432/2023; a continuación, se informan las acciones

que la DERFE ha realizado en coordinación con la UTIGyND para sensibilizar la interiorización de los principios de igualdad de género y de no discriminación para la atención de personas trans y no binarias en los MAC, con el apoyo de organizaciones de la sociedad civil, en el periodo de julio a septiembre de 2024:

Impartición de cursos de sensibilización de personal de MAC para la atención de personas trans y no binarias, julio a septiembre de 2024

GRUPO	PERIODO DE IMPLEMENTACIÓN	ENTIDAD	ASOCIACIÓN	NÚMERO DE PERSONAS SENSIBILIZADAS	
Grupo 2	Julio	Veracruz	Fundación Ciencias y Humanidades para el Desarrollo, A.C.	160	
		Aguascalientes	Ser Gay Aguascalientes, A.C.	81	
		Baja California Sur	Fundación FADIS, A.C.	43	
	Julio y agosto	Michoacán	Responde Inclúyete como Diversidad y Vive tus Derechos, A.C.	130	
		Puebla	No Dejarse es Incluirse, A.C.	307	
	Julio, agosto y septiembre	Estado de México	Región Sur	Fuera del Closet, A.C.	311
			Región Norte	Fundación Xilu Xahauí, Apoyo al Desarrollo Integral Sustentable, A.C.	408
<b>TOTAL</b>				<b>1,440</b>	

**Nota:** El Grupo 1 de entidades (Chiapas, Ciudad de México, Guanajuato, Jalisco, Nuevo León y Tlaxcala) fue atendido en los meses de noviembre y diciembre de 2023, en el que se contó con 1,450 personas sensibilizadas.

## 2.6. Expedición de la CPV por artículo 141 de la LGIPE

El INE ha instrumentado medidas y acciones de nivelación e inclusión para garantizar a todas las personas el ejercicio del voto en igualdad de condiciones y sin discriminación en todos los tipos de elección y mecanismos de participación ciudadana, para mejorar de forma gradual el ejercicio del derecho al voto y ampliar su alcance en la mayor medida posible hasta lograr su plena efectividad de acuerdo con las circunstancias reales y jurídicas. Para tal efecto, la DERFE aplica el procedimiento para la atención por artículo 141 de la LGIPE, aprobado por la CNV mediante Acuerdo INE/CNV12/JUN/2019.

Al 30 de septiembre de 2024, la DERFE reportó 11,957 trámites por artículo 141 de la LGIPE vigentes en la LNE, los cuales se desglosan por entidad y sexo en la siguiente tabla:

Trámites por artículo 141 de la LGIPE con vigencia en la LNE

ENTIDAD	NO BINARIA	MUJER	HOMBRE	VIGENTES
01 Aguascalientes	0	330	239	569
02 Baja California	0	221	170	391
03 Baja California Sur	0	44	44	88
04 Campeche	0	39	23	62
05 Coahuila	0	171	111	282
06 Colima	0	54	43	97
07 Chiapas	0	126	134	260
08 Chihuahua	0	198	149	347
09 Ciudad de México	0	895	494	1,389
10 Durango	0	191	118	309
11 Guanajuato	0	260	174	434
12 Guerrero	0	271	201	472
13 Hidalgo	0	159	103	262
14 Jalisco	0	599	377	976
15 Estado de México	0	316	220	536
16 Michoacán	0	260	149	409
17 Morelos	0	91	71	162
18 Nayarit	0	76	61	137
19 Nuevo León	0	438	245	683
20 Oaxaca	0	240	177	417
21 Puebla	0	137	101	238
22 Querétaro	0	198	151	349
23 Quintana Roo	0	54	54	108
24 San Luis Potosí	0	163	113	276
25 Sinaloa	0	252	229	481
26 Sonora	0	320	211	531
27 Tabasco	0	219	182	401
28 Tamaulipas	0	125	58	183
29 Tlaxcala	0	118	93	211
30 Veracruz	0	415	239	654
31 Yucatán	0	79	44	123
32 Zacatecas	0	68	52	120
<b>TOTAL</b>	<b>0</b>	<b>7,127</b>	<b>4,830</b>	<b>11,957</b>

En el **Anexo 7.1**, se encuentra el histórico de trámites realizados con base en el artículo 141 de la LGIPE, mientras que el **Anexo 7.2** corresponde al Padrón Electoral y la LNE con trámites vigentes, desglosados por entidad y sexo, a la fecha de corte del presente informe.



### 3. Marco Geográfico Electoral

#### 3.1. Actualización permanente de la cartografía electoral

De julio a septiembre de 2024, ocurrieron 1,726 movimientos a la cartografía electoral, como se muestra en la siguiente tabla:

Movimientos de actualización en catálogos cartográficos				
ACTUALIZACIÓN CARTOGRÁFICA	JUL	AGO	SEP	TOTAL
Manzanas dadas de alta	523	481	411	1,415
Manzanas dadas de baja	89	10	2	101
Manzanas inhabilitadas	0	0	2	2
Manzanas rehabilitadas	9	4	6	19
Manzanas dadas de alta que se encontraban inhabilitadas	18	22	2	42
Localidades dadas de alta	16	30	16	62
Localidades dadas de alta en sección	21	32	16	69
Localidades dadas de baja	2	0	0	2
Localidades dadas de baja en sección	7	2	0	9
Correcciones a nombres de localidad	0	0	2	2
Correcciones al tipo de localidad	0	0	0	0
Secciones dadas de alta	0	0	0	0
Secciones dadas de baja	0	0	0	0
Correcciones al tipo de sección	1	1	1	3
<b>TOTAL DE MOVIMIENTOS</b>	<b>686</b>	<b>582</b>	<b>458</b>	<b>1,726</b>

A continuación, se presenta la integración del MGE al 30 de septiembre de 2024:

Integración del MGE al 30 de septiembre de 2024	
ÁMBITO GEOGRÁFICO	TOTAL
Municipios	2,477
Secciones electorales	71,541
Manzanas (zona urbana y rural)	2,439,527
Localidades rurales	210,146

### 3.2. Programas de reseccionamiento

**Resecccionamiento 2024-2025.** En julio se realizaron las adecuaciones a la Base Geográfica Digital con el fin de que el Sistema de Resecccionamiento evalúe los criterios acordados para la conformación de nuevas secciones.

En agosto se realizaron pruebas de funcionalidad del sistema, se capacitó a personal de órganos desconcentrados; así como, a las RPP de las Comisiones de Vigilancia; posterior a estas actividades iniciaron los trabajos de elaboración de propuestas a nivel distrital.

En septiembre, concluyeron las propuestas de escenarios a nivel distrital. En seguida, se emitieron observaciones o nuevos escenarios a nivel local. Los trabajos por parte de las RPP, a nivel nacional, iniciaron el 26 de septiembre y concluirán el 25 de octubre.

### 3.3. Actualizaciones al MGE

Al 30 de septiembre de 2024, el reporte de propuestas de modificación de límites municipales o resolución de georreferencia indebida, efectuado por las VRFE, acumula cinco casos que están en proceso de análisis, cuyo desglose por entidad federativa se muestra en el cuadro siguiente:

ENTIDAD		MUNICIPIOS INVOLUCRADOS	TIPO DE CASO	DOCUMENTO JURÍDICO CONSIDERADO	FECHA DEL DECRETO
CVE	NOMBRE				
12	Guerrero	Ñuu Savi y Ayutla de los Libres	Modificación de límites municipales	Decreto 878	22.08.2024
12	Guerrero	San Nicolás y Cuajinicuilapa	Modificación de límites municipales	Decreto 879	22.08.2024
12	Guerrero	Chilapa de Álvarez y José Joaquín de Herrera	Segregación municipal de la localidad Buena Vista de las Pilas	Decreto 880	22.08.2024
19	Nuevo León	Guadalupe y San Nicolás de los Garza	Modificación de límites municipales	Decreto 305	01.11.2017
24	San Luis Potosí	San Luis Potosí, Cerro de San Pedro, Soledad de Graciano Sánchez y Zaragoza	Creación del municipio de Villa de Pozos	Decreto 1074	22.07.2024

En tanto que, de ocho casos de modificación de límites municipales o resolución de georreferencia se concluyó el análisis técnico y están en proceso de dictamen jurídico, estos corresponden a los estados de Colima, Ciudad de México, Guerrero, Jalisco, Oaxaca y Tlaxcala, como se muestra en la siguiente tabla:

ENTIDAD		MUNICIPIOS INVOLUCRADOS	TIPO DE CASO	DOCUMENTO JURÍDICO CONSIDERADO	FECHA DEL DECRETO
CVE	NOMBRE				
06	Colima	Colima y Villa de Álvarez	Modificación de límites municipales	Decreto 146 INEGI	03.10.1964 Dic 2023
09	Ciudad de México	Milpa Alta y Tláhuac	Modificación de límites municipales	Ley Orgánica del Poder Ejecutivo y de la Administración Pública de la Ciudad de México	03.05.2024
12	Guerrero	Leonardo Bravo y Eduardo Neri	Georreferencia indebida de la loc. Tres Cruces	Lineamientos para la Actualización del Marco Geográfico Electoral	28.10.2019
14	Jalisco	El Salto y Tlajomulco de Zúñiga	Modificación de límites municipales	Decreto 4927 INEGI	22.12.1943 Dic 2023
20	Oaxaca	Santa María Atzompa y San Lorenzo Cacaotepec	Modificación de límites municipales	Decreto 1658-Bis INEGI	10.11.2018 Dic 2023
20	Oaxaca	Villa de Zaachila y San Bartolo Coyotepec	Modificación de límites municipales	Decreto 1658-Bis INEGI	10.11.2018 Dic 2023
20	Oaxaca	San Marcos Arteaga y Santo Domingo Tonalá	Segregación municipal de loc. Vista Hermosa Lázaro Cárdenas	Decreto 2233	10.04.2024
29	Tlaxcala	Chiautempan, San Francisco Tetlanohcan y La Magdalena Tlaltelulco	Modificación de límites municipales	Acuerdo S/N	31.10.2022
				Acuerdo S/N	20.04.2023

También, se dictaminaron 49 casos complejos de actualización cartográfica y de ajuste de límites seccionales, cuyo desglose por entidad federativa se muestra a continuación:

Casos de actualización cartográfica analizados		
ID	ENTIDAD	CASOS COMPLEJOS Y LÍMITES SECCIONALES
01	Aguascalientes	0
02	Baja California	0
03	Baja California Sur	1
04	Campeche	2
05	Coahuila	3
06	Colima	1
07	Chiapas	0
08	Chihuahua	0

Casos de actualización cartográfica analizados

ID	ENTIDAD	CASOS COMPLEJOS Y LÍMITES SECCIONALES
09	Ciudad de México	0
10	Durango	0
11	Guanajuato	2
12	Guerrero	0
13	Hidalgo	2
14	Jalisco	6
15	México	0
16	Michoacán	3
17	Morelos	0
18	Nayarit	0
19	Nuevo León	7
20	Oaxaca	3
21	Puebla	0
22	Querétaro	0
23	Quintana Roo	0
24	San Luis Potosí	1
25	Sinaloa	4
26	Sonora	1
27	Tabasco	0
28	Tamaulipas	2
29	Tlaxcala	0
30	Veracruz	10
31	Yucatán	0
32	Zacatecas	1
<b>TOTAL</b>		<b>49</b>

En el **Anexo 8**, se encuentra el detalle de las actividades desarrolladas por la DERFE en materia de actualización cartográfica electoral en el periodo que se reporta.

## 4. Atención Ciudadana

### 4.1. Consultas ciudadanas

Como parte de los servicios que brinda la Dirección de Atención Ciudadana de la DERFE, a través del INETEL, se presenta la siguiente información de las consultas atendidas en julio, agosto y septiembre de 2024:

Desglose de consultas ciudadanas, julio-septiembre 2024					
	CONCEPTO	JUL	AGO	SEP	TOTAL
<b>CONSULTAS TEMAS REGISTRALES</b>	MAC	7,194	5,580	5,567	18,341
	Consultas a la información registral	6,572	6,699	6,858	20,129
	Verificación de la LNE	2,505	2,092	2,481	7,078
	CPV	60,800	55,314	46,885	162,999
	Reporte personas ciudadanas fallecidas	82	55	67	204
	Credencialización en el extranjero	20,379	16,867	10,002	47,248
	<b>SUBTOTAL CONSULTAS RFE</b>	<b>97,532</b>	<b>86,607</b>	<b>71,860</b>	<b>255,999</b>
<b>CITAS</b>	Información de citas	12,691	7,579	10,377	30,647
	Citas agendadas en la página web del INE	1,024,647	928,054	727,640	2,680,341
	Citas agendadas a través de INETEL	27,472	34,570	23,434	85,476
	<b>SUBTOTAL CITAS</b>	<b>1,064,810</b>	<b>970,203</b>	<b>761,451</b>	<b>2,796,464</b>
<b>CALIDAD DE LA ATENCIÓN</b>	Reconocimientos	9,250	10,200	9,539	28,989
	Quejas	836	535	531	1,902
	Sugerencias	711	813	881	2,405
	<b>SUBTOTAL CALIDAD DE LA ATENCIÓN</b>	<b>10,797</b>	<b>11,548</b>	<b>10,951</b>	<b>33,296</b>
<b>CONSULTAS DIVERSAS</b>	Transparencia y acceso a la información	616	636	479	1,731
	Sistema Integral de Fiscalización/ Sistema de Registro Nacional de Proveedores	14	18	17	49
	Sistema Electrónico para la Recepción, Entrega y Puesta a Disposición de Materiales y Órdenes de Transmisión	59	20	8	87
	Sistema Integral de Gestión de Requerimientos en Materia de Radio y Televisión	0	1	1	2
	PEF	6	4	0	10
	PEL	0	8	1	9
	Convocatorias institucionales	16	13	25	54

### Desglose de consultas ciudadanas, julio-septiembre 2024

CONCEPTO	JUL	AGO	SEP	TOTAL
Información relacionada con el INE	2	7	4	13
Información no relacionada con el INE	169	157	132	458
VMRE	5	3	0	8
Elecciones sin discriminación e Igualdad de género	2	0	0	2
<b>SUBTOTAL CONSULTAS DIVERSAS</b>	<b>889</b>	<b>867</b>	<b>667</b>	<b>2,423</b>
<b>TOTAL DE CONSULTAS CIUDADANAS</b>	<b>1,174,028</b>	<b>1,069,225</b>	<b>844,929</b>	<b>3,088,182</b>

En la siguiente tabla, se muestra el comportamiento mensual de las consultas de atención ciudadana, en los meses de julio, agosto y septiembre de 2024:

### Comportamiento mensual consultas ciudadanas, 2024

ATENCIONES CIUDADANAS	JUL	AGO	SEP	TOTAL
Consultas temas registrales	97,532	86,607	71,860	<b>255,999</b>
Citas	1,064,810	970,203	761,451	<b>2,796,464</b>
Calidad de la atención	10,797	11,548	10,951	<b>33,296</b>
Consultas diversas	889	867	667	<b>2,423</b>
<b>TOTAL</b>	<b>1,174,028</b>	<b>1,069,225</b>	<b>844,929</b>	<b>3,088,182</b>

**Atenciones ciudadanas de enero a diciembre de 2024.** En la siguiente tabla, se muestra el avance mensual de las atenciones ciudadanas efectuadas en 2024:

<b>ATENCIONES CIUDADANAS EN 2024</b>	<b>ENERO</b>	<b>FEBRERO</b>	<b>MARZO</b>
	1,281,738	587,729	383,125
	<b>ABRIL</b>	<b>MAYO</b>	<b>JUNIO</b>
	276,140	242,143	892,831
<b>TOTAL 2024</b>	<b>JULIO</b>	<b>AGOSTO</b>	<b>SEPTIEMBRE</b>
	1,174,028	1,069,225	844,929
	<b>OCTUBRE</b>	<b>NOVIEMBRE</b>	<b>DICIEMBRE</b>
	<b>6,751,888</b>		

**Nota:** Se consideran los servicios de salida automatizados que realiza INETEL, conforme a lo siguiente: enero (5,730) y febrero (32,294).

**Citas programadas.** El INETEL reportó las siguientes cifras correspondientes a citas programadas hasta el mes de septiembre de 2024:

Citas programadas	
CITAS PROGRAMADAS	CANTIDAD
Citas para trámites y entregas de CPV	692,645
<i>Citas exitosas</i>	<i>374,444</i>
<i>Citas abandonadas</i>	<i>318,201</i>
Citas canceladas	40,034
Citas reprogramadas	18,395
<b>TOTAL</b>	<b>751,074</b>

#### 4.2. Consulta permanente a la LNE

La ciudadanía realiza la consulta permanente a la LNE mediante el INETEL y la página de internet, <https://listanominal.ine.mx/scpln/>. En los meses de julio, agosto y septiembre de 2024, se reportaron las siguientes consultas:

Consultas de la ciudadanía a la LNE, 2024				
FUENTE DE CONSULTA	JUL	AGO	SEP	TOTAL
INETEL	2,505	2,092	2,481	<b>7,078</b>
Portal institucional	5,256,987	5,236,050	4,395,763	<b>14,888,800</b>
<b>TOTAL</b>	<b>5,259,492</b>	<b>5,238,142</b>	<b>4,398,244</b>	<b>14,895,878</b>

**Nota:** El sistema de consulta permanente a la LNE recibe tantas consultas como sea necesario. Cada una de las consultas es registrada y contabilizada, por lo que existe la posibilidad de que el estatus de una misma CPV pueda registrarse en más de una ocasión por frecuencia de consultas o bien, que al ingresar los datos exista un error de captura de la CPV que el sistema informará como no válida. Existen diversas variables y causas por las cuales el sistema informa que una CPV no se encuentra en la LNE, tales como: pérdida de vigencia, suspensión de derechos político-electorales, baja por defunción, entre otras.

En el siguiente cuadro, se muestran los resultados de las verificaciones que realizó la ciudadanía a la LNE, en julio, agosto y septiembre de 2024:

Verificaciones ciudadanas a la LNE, 2024				
FUENTE DE CONSULTA	JUL	AGO	SEP	TOTAL
CPV vigente como medio de identificación e incluida en la LNE	5,258,901 99.98%	5,237,779 99.99%	4,397,649 99.98%	14,894,329 99.98%
Datos proporcionados no coinciden con algún registro de la LNE	591 0.02%	363 0.01%	595 0.02%	1,549 0.02%
<b>TOTAL</b>	<b>5,259,492</b>	<b>5,238,142</b>	<b>4,398,244</b>	<b>14,895,878</b>

**Consultas ciudadanas a la LNE de enero a diciembre de 2024.** En la siguiente tabla, se muestra el desglose mensual de las verificaciones de la LNE realizadas por la ciudadanía en 2024:

<b>CONSULTAS CIUDADANAS A LA LNE EN 2024</b>	<b>ENERO</b>	<b>FEBRERO</b>	<b>MARZO</b>
	4,840,609	4,721,587	4,839,485
	<b>ABRIL</b>	<b>MAYO</b>	<b>JUNIO</b>
	5,043,127	5,486,944	6,168,339
	<b>JULIO</b>	<b>AGOSTO</b>	<b>SEPTIEMBRE</b>
	5,259,492	5,238,142	4,398,244
	<b>OCTUBRE</b>	<b>NOVIEMBRE</b>	<b>DICIEMBRE</b>
<b>TOTAL 2024</b>	<b>45,995,969</b>		

En el **Anexo 9.1**, se encuentra el desglose mensual de los resultados de la consulta permanente a la LNE durante el periodo que se reporta.

#### 4.3. **CPV con reporte de robo o extravío**

Desde el mes de noviembre de 2016 hasta el 30 de septiembre de 2024, se tiene un registro de 953,937 CPV con reporte de robo o extravío, a partir de los avisos presentados por la ciudadanía a través del INETEL o el portal <https://listanominal.ine.mx/scpln/>. La distribución de los reportes por entidad se muestra en la siguiente tabla:

CPV con reporte de robo y extravío por entidad federativa				
ID	ENTIDAD	CPV CON REPORTE		TOTAL
		ROBO	EXTRAVÍO	
01	Aguascalientes	1,771	4,466	6,237
02	Baja California	6,747	27,232	33,979
03	Baja California Sur	708	3,008	3,716
04	Campeche	533	2,253	2,786
05	Coahuila	2,790	9,320	12,110
06	Colima	819	3,321	4,140
07	Chiapas	3,438	6,871	10,309
08	Chihuahua	3,644	15,114	18,758
09	Ciudad de México	63,926	145,755	209,681
10	Durango	1168	3,762	4,930
11	Guanajuato	10,721	21,317	32,038
12	Guerrero	1,971	4,672	6,643



CPV con reporte de robo y extravío por entidad federativa

ID	ENTIDAD	CPV CON REPORTE		TOTAL
		ROBO	EXTRAVÍO	
13	Hidalgo	4,182	9,961	14,143
14	Jalisco	39,003	91,744	130,747
15	Estado de México	56,726	113,627	170,353
16	Michoacán	5,492	14,264	19,756
17	Morelos	5,016	12,189	17,205
18	Nayarit	950	2,968	3,918
19	Nuevo León	13,807	39,597	53,404
20	Oaxaca	3,948	7,241	11,189
21	Puebla	15,727	36,217	51,944
22	Querétaro	5,157	14,169	19,326
23	Quintana Roo	3,453	9,358	12,811
24	San Luis Potosí	4,461	8,280	12,741
25	Sinaloa	2,409	8,186	10,595
26	Sonora	2,089	7,854	9,943
27	Tabasco	1,992	3,935	5,927
28	Tamaulipas	2,772	9,942	12,714
29	Tlaxcala	2,346	4,865	7,211
30	Veracruz	7,730	21,688	29,418
31	Yucatán	2,428	9,309	11,737
32	Zacatecas	911	2,617	3,528
<b>TOTAL</b>		<b>278,835</b>	<b>675,102</b>	<b>953,937</b>

En la siguiente tabla, se presenta el desglose anual relativo a la evolución de las CPV con reporte de robo o extravío, del 7 de noviembre de 2016 al 30 de septiembre de 2024, así como el correspondiente desglose mensual durante 2024:

CPV con reporte de robo y extravío, 2016-2024 y desglose mensual 2024

PERIODO	CPV CON REPORTE		TOTAL
	ROBO	EXTRAVÍO	
2016	0	7	7
2017	11,450	15,691	27,141
2018	22,165	28,427	50,592
2019	19,357	28,800	48,157
2020	38,568	79,337	117,905
2021	40,924	111,018	151,942
2022	51,438	146,834	198,272
2023	51,350	149,809	201,159
2024	43,583	115,179	158,762

## CPV con reporte de robo y extravío, 2016-2024 y desglose mensual 2024

PERIODO	CPV CON REPORTE		TOTAL
	ROBO	EXTRAVÍO	
<b>TOTAL ANUAL</b>	<b>278,835</b>	<b>675,102</b>	<b>953,937</b>
Desglose mensual 2024	ENE	3,885	12,880
	FEB	3,990	12,526
	MAR	3,102	7,624
	ABR	3,341	7,846
	MAY	3,102	6,944
	JUN	6,038	13,482
	JUL	6,159	16,298
	AGO	6,323	16,788
	SEP	7,643	20,791
	OCT	—	—
	NOV	—	—
	DIC	—	—
<b>TOTAL 2024</b>	<b>43,583</b>	<b>115,179</b>	<b>158,762</b>

**Nota:** La variación de registros en los periodos previos corresponde a personas ciudadanas que realizaron más de un reporte por robo o extravío de la CPV, por lo que el registro se actualiza en la fecha del nuevo reporte.

En el **Anexo 9.2**, se encuentra el desglose mensual del reporte de CPV con robo y extravío, actualizado hasta septiembre de 2024.

#### 4.4. Servicio de Verificación de Datos de la CPV

El Servicio de Verificación de Datos de la CPV tiene como objetivo que las instituciones públicas y privadas, así como las asociaciones civiles que lo soliciten, envíen en tiempo real al INE los datos de las CPV que la ciudadanía presente al identificarse, para verificar o negar la correspondencia con los datos del registro en la base de datos del Padrón Electoral, sin que el INE entregue información confidencial a esas instituciones. Con este servicio, se salvaguarda el derecho a la seguridad jurídica y el derecho a la protección de los datos personales de la ciudadanía, para que la información contenida en la CPV no sea utilizada con fines delictivos. La consulta se realiza con el consentimiento previo y expreso de cada persona; por ende, este servicio contribuye a reducir las operaciones con datos falsos o sustraídos a sus titulares.

En la siguiente tabla, se reportan las actividades de la operación del Servicio de Verificación de Datos de la CPV, durante los meses de julio, agosto y septiembre de 2024:

## Servicio de verificación de datos de la CPV, julio-septiembre 2024

CONCEPTO	JUL	AGO	SEP	TOTAL
Instituciones productivas	106	109	114	114
Consultas al Servicio de Verificación	24,994,293	24,786,142	23,283,149	73,063,584
Promedio de solicitudes diarias	806,268	799,553	776,105	2,381,926

**Nota:** En el concepto de instituciones productivas no se aplica sumatoria, sino que el dato corresponde al total del último mes reportado.

En este periodo, se reportó la siguiente información sobre el promedio de solicitudes diarias de verificación por tipo de institución productiva:

Promedio de solicitudes diarias de verificación				
TIPO DE INSTITUCIÓN PRODUCTIVA	JUL	AGO	SEP	TOTAL
Públicas	11,575	15,406	14,653	41,634
Privadas	794,693	784,147	761,452	2,340,292
<b>TOTAL</b>	<b>806,268</b>	<b>799,553</b>	<b>776,105</b>	<b>2,381,926</b>

**Instituciones que han firmado convenio.** Hasta el mes de septiembre de 2024, 19 instituciones públicas y 116 instituciones privadas tienen Convenio de Apoyo y Colaboración vigente.

En el **Anexo 9.3**, se encuentra el desglose mensual del Servicio de Verificación de Datos de la CPV, durante el año 2024.

#### 4.5. Políticas para el uso de las pantallas en los MAC

El 3 de abril de 2020, la DERFE presentó a la CRFE las Políticas para el uso de pantallas en los MAC, con el objetivo de hacer un uso racional y adecuado de esos dispositivos ubicados en el interior de los módulos fijos, a fin de que se conviertan en una fuente de posicionamiento de mensajes de interés para la ciudadanía que acude a realizar un trámite registral y obtener su CPV, mientras espera a que sea atendida.

Para atender ese objetivo, se creó el GTPMAC, integrado por personal del INE adscrito a la CNCS, la DECEyEC y la DERFE, que son las áreas del INE encargadas de la difusión de las campañas institucionales, la producción de contenidos y la atención a la ciudadanía en los MAC. El grupo tiene la encomienda de revisar y autorizar los contenidos para las pantallas propuestas por las áreas centrales del INE, las JLE y las JDE. El GTPMAC celebra sus sesiones cada mes y sus actividades se han reportado a la CRFE, a través de los informes de actividades del Registro Federal de Electores.

**Reuniones del GTPMAC en julio, agosto y septiembre de 2024.** En la sesión ordinaria del 5 de julio de 2024, se pusieron a disposición del Grupo de Trabajo tres mensajes con temáticas relativas a:

### Temática de los mensajes presentados al GTPMAC, sesión de julio de 2024

ÁREA	TEMÁTICA
CNCS	<ul style="list-style-type: none"> <li>No dejes plantado a tu funcionario de MAC (agendar y acudir a la cita).</li> <li>Identidad de género en CPV para personas no binarias.</li> <li>Identidad de género en CPV para comunidad trans.</li> </ul>

Asimismo, se acordó que la CNCS y la DECEyEC proporcionarán la información necesaria para la elaboración del documento de “Planeación para la Elaboración y Difusión de Mensajes en Pantallas de Módulos de Atención Ciudadana”.

En la sesión celebrada el 2 de agosto de 2024, la CNCS presentó al GTPMAC tres cápsulas y la DECEyEC un video relativo a las siguientes temáticas:

### Temática de los mensajes presentados al GTPMAC, sesión de agosto de 2024

ÁREA	TEMÁTICA
CNCS	<ul style="list-style-type: none"> <li>Resultados del monitoreo informativo durante las precampañas y campañas del PEF 2023 -2024.</li> <li>Resultados del monitoreo paritario durante las precampañas y campañas del PEF 2023-2024.</li> <li>Consulta Infantil y Juvenil 2024.</li> </ul>
DECEyEC	<ul style="list-style-type: none"> <li>ENCCÍVICA 2024-2026.</li> </ul>

Estos materiales fueron aprobados por el GTPMAC para su transmisión en las pantallas de los MAC, así como para ponerlo a disposición en el Portal de las Pantallas de MAC.

En la sesión del 6 de septiembre de 2024, las áreas pusieron a disposición los siguientes mensajes, conforme a las temáticas que a continuación se describen:

### Temática de los mensajes presentados al GTPMAC, sesión de septiembre de 2024

ÁREA	TEMÁTICA
DECEyEC	<ul style="list-style-type: none"> <li>Etapas de sensibilización de la Consulta Infantil y Juvenil.</li> <li>Cápsulas en formato vertical, para invitar y dar a conocer a la ciudadanía la Consulta Infantil y Juvenil.</li> </ul>
CNCS	<ul style="list-style-type: none"> <li>Integración paritaria del Congreso de la Unión en Cámara de Diputados y Senado de la República.</li> <li>Videos explicativos de la fórmula utilizada por el INE para la integración del Congreso a partir de la asignación de Diputaciones y Senadurías de representación proporcional.</li> <li>Recorrido por el MAC.</li> </ul>
DERFE	<ul style="list-style-type: none"> <li>Comprobante de domicilio.</li> <li>Inhabilitación de Credenciales.</li> <li>Testigos.</li> </ul>

Asimismo, en cumplimiento a un compromiso del GTPMAC, la DERFE puso a disposición el documento relativo a la Evaluación semestral enero-junio de 2024, en el cual se reseñan las actividades del grupo durante el primer semestre del año, así como

los resultados de la valoración general sobre el uso de pantallas en MAC, realizada entre las 332 JLE y JDE del país.

Al respecto, se presenta la siguiente numeralia reportada en la evaluación del primer semestre de 2024:

Numeralia de la evaluación del primer semestre de 2024 del GTPTMAC	
DATO	CANTIDAD
Impactos emitidos	28,890,924
Pantallas utilizadas	414
MAC de tipo fijo	380
Versiones de mensajes transmitidos	42
Promedio diario de transmisiones	491 impactos

El 21.1% de los impactos transmitidos en las pantallas de MAC correspondió a las 12 versiones que promovieron el PEF23-24, el 16.1% fue relativo a los seis mensajes de equidad y violencia de género, mientras que el 13.5% fue relativo a las cinco versiones del mensaje “INE incluyente”.

Entre las principales temáticas sugeridas para la elaboración de nuevos videos, destacó la opción de los requisitos y características de los documentos que deben presentarse para hacer un trámite, la inclusión de subtítulos más grandes y hacer los mensajes más cortos, claros y precisos.

En el **Anexo 10**, se encuentran las minutas de las sesiones ordinarias del GTPMAC celebradas en los meses de julio, agosto y septiembre de 2024, así como la Evaluación semestral enero-junio de 2024, donde se presenta mayor detalle del documento.

#### 4.6. Apoyo y colaboración para la identificación y localización de personas

El INE ha firmado, desde el 6 de septiembre de 2016 hasta la fecha de corte de este informe, 32 Convenios de Colaboración para coadyuvar con el Estado mexicano, en sus ámbitos federal y local, en la búsqueda, localización e identificación de personas desaparecidas, mediante la información biométrica de las huellas dactilares contenidas en el Padrón Electoral. En el transcurso del presente año, se han firmado seis convenios, con la precisión de que en el periodo que se reporta no se firmaron convenios, como se muestra en la siguiente tabla:

Convenios firmados por el INE con instituciones participantes, enero-septiembre 2024

TIPO DE INSTTUCIÓN	ENE	FEB	MAR	ABR	MAY	JUN	JUL	AGO	SEP	TOTAL 2024
Procuraduría o Fiscalía General del Estado	—	1	2	1	—	—	—	—	—	4

### Convenios firmados por el INE con instituciones participantes, enero-septiembre 2024

TIPO DE INSTTUCIÓN	ENE	FEB	MAR	ABR	MAY	JUN	JUL	AGO	SEP	TOTAL 2024
Comisión Estatal de Búsqueda de Personas	—	—	1	1	—	—	—	—	—	2
<b>TOTAL</b>	<b>0</b>	<b>1</b>	<b>3</b>	<b>2</b>	<b>0</b>	<b>0</b>	<b>0</b>	<b>0</b>	<b>0</b>	<b>6</b>

**Personas desaparecidas y no localizadas.** De acuerdo con datos de la Comisión Nacional de Búsqueda de Personas, del 1º de julio al 30 de septiembre de 2024, se reportaron 7,008 personas desaparecidas y no localizadas (4,231 hombres, 2,777 mujeres y ninguno con sexo indeterminado). En la siguiente tabla, se muestra el reporte de 2024:

### Reporte de personas desaparecidas y no localizadas, enero a septiembre de 2024

SEXO	ENE	FEB	MAR	ABR	MAY	JUN	JUL	AGO	SEP	TOTAL 2024
Hombres	1,437	1,417	1,534	1,499	1,580	1,617	1,527	1,421	1,283	13,315
Mujeres	960	955	1,061	1,013	1,152	1,000	997	915	865	8,918
Indeterminado	1	1	2	3	2	0	0	0	0	9
<b>TOTAL</b>	<b>2,398</b>	<b>2,373</b>	<b>2,597</b>	<b>2,515</b>	<b>2,734</b>	<b>2,617</b>	<b>2,524</b>	<b>2,336</b>	<b>2,148</b>	<b>22,242</b>

**Fuente:** Versión estadística del Registro Nacional de Personas Desaparecidas y No Localizadas, por filtros, <https://versionpublicarnpdno.segob.gob.mx/Dashboard/Sociodemografico>.

Con base en los convenios firmados entre el INE y las instituciones participantes, las autoridades forenses proporcionan información biométrica de huellas dactilares de personas no localizadas o desconocidas que contribuye a la identificación respecto a la información con la que cuenta el INE, lo cual permite además la depuración del Padrón Electoral.

**Identificación de personas.** Al 30 de septiembre de 2024, de 81,433 solicitudes se han obtenido 26,820 respuestas con al menos un registro para ser analizado en peritaje; lo anterior, ha dado como resultado 12,110 registros confirmados de identificación de personas mediante un dictamen. En la siguiente tabla, se muestra el acumulado hasta el tercer trimestre de 2024:

### Acumulado de identificación de personas desconocidas (no identificadas)

CONCEPTO	ENE-MAR	ABR-JUN*	JUL-SEPT	OCT-DIC
Oficios de solicitud	921	1,091	1,184	—
Solicitudes	73,821	78,523	81,433	—
Solicitudes con registros	23,076	25,271	26,698	—
Registros para efectuar identificaciones <sup>1</sup>	23,183	25,386	26,820	—
Registros confirmados mediante dictamen <sup>2</sup>	9,667	11,242	12,110	—

(\*) Corte al 16 de julio de 2024.

(1) **Solicitudes con registros:** se refiere al número de solicitudes en las que se identificó al menos un registro para ser analizado por los peritos y confirmar, en su caso, la identificación de la persona.

(2) **Registros confirmados mediante dictamen:** es el número de registros aplicables que se confirmaron por algún perito de la institución que solicitó la búsqueda al INE. Sin embargo, queda pendiente saber si se pudo contactar a algún familiar o conocido para la confirmación y presentación de la persona.

**Localización de personas desaparecidas.** Al 30 de septiembre de 2024, se han atendido 300,544 peticiones para la localización de personas desaparecidas, de las cuales se han obtenido 152,558 respuestas con al menos un registro aplicable. En estos casos, la efectividad es mayor porque se realiza a partir de datos de nombre, apellidos, fecha y lugar de nacimiento, CURP y demás datos que proporcionan las instituciones, además de las imágenes de fotografía y huellas dactilares. Esto ha dado como resultado 77,119 registros de personas localizadas, confirmados mediante dictamen. En la siguiente tabla, se muestra el acumulado registrado al tercer trimestre de 2024:

Acumulado de localización de personas desaparecidas				
CONCEPTO	ENE-MAR	ABR-JUN*	JUL-SEPT	OCT-DIC
Oficios de solicitud	4,667	5,187	5,525	—
Solicitudes	299,247	300,052	300,544	—
Solicitudes con registros	151,518	152,181	152,558	—
Solicitudes para efectuar identificaciones	151,845	152,510	152,887	—
Registros confirmados mediante dictamen <sup>1</sup>	77,112	77,116	77,119	—

(\*) Corte al 16 de julio de 2024.

(1) Incluyen candidatos únicos confirmados mediante igualdad de datos, solicitados por la Comisión Nacional de Búsqueda.

## II. Actividades de apoyo a los procesos electorales y de participación ciudadana

El otro eje temático que contempla el PAT24, integra los proyectos específicos en materia registral que se llevan a cabo en 2024, por cuanto hace a los procesos electorales y, en su caso, de participación ciudadana. De manera transversal a las actividades ordinarias o permanentes, la CRFE conoce, supervisa, da seguimiento y, en su caso, aprueba diversos temas y asuntos, relativos a las siguientes actividades:

### 5. **PEF23-24, PEL Concurrentes y elecciones extraordinarias**

Se reportan las actividades que correspondieron en el ámbito competencial de la DERFE y que la CRFE conoce y supervisa en el marco de la organización del PEF23-24 para la elección de la Presidencia de los Estados Unidos Mexicanos, las 128 Senadurías y las 500 Diputaciones Federales; asimismo, se consideraron las elecciones locales en el marco de los PEL Concurrentes con el PEF23-24 para elegir las Gubernaturas de Chiapas, Guanajuato, Jalisco, Morelos, Puebla, Tabasco, Veracruz y Yucatán, la Jefatura de Gobierno de la Ciudad de México, las Diputaciones locales en 31 entidades federativas (con excepción de Coahuila), integrantes de Ayuntamientos, Juntas Municipales y Alcaldías de 25 entidades federativas, así como Cuarto Orden de Gobierno en Campeche y Tlaxcala. Todas estas elecciones fueron de carácter ordinario y tuvieron su jornada electoral concurrente el 2 de junio de 2024.

Este informe de actividades atiende el reporte de los avances y resultados de las siguientes actividades registrales:

- Campaña Especial de Actualización del Padrón Electoral en el marco del PEF23-24 y que concluyó el 31 de agosto de 2024.
- Devolución y destrucción de las LNEDF que fueron utilizadas el día de la jornada electoral.

### 6. **PEL24-25 en Durango y Veracruz**

A fin de apoyar las actividades para preparar y organizar la elección local ordinaria de diversos cargos de elección popular en los municipios de las entidades de Durango y Veracruz, en el marco de los PEL24-25, se reportan las siguientes actividades registrales a cargo de la DERFE, en cumplimiento del Acuerdo INE/CG2155/2024, aprobado por el CGINE el 29 de agosto de 2024:

- Captación de trámites de la ciudadanía que acude a los MAC para inscribirse y actualizar su situación registral en el Padrón Electoral y a realizar reposiciones de CPV por robo, extravío o deterioro grave.



- Atención de las personas jóvenes en territorio nacional que cumplan 18 años entre el 1º de septiembre de 2024 y el 1º de junio de 2025, quienes podrán solicitar su inscripción en el Padrón Electoral a más tardar el 10 de febrero de 2025.

#### 7. **Proceso Electoral Extraordinario 2024-2025 del Poder Judicial**

Toda vez que el CGINE emitió, el 23 de septiembre de 2024, mediante Acuerdo INE/CG2240/2024, la Declaratoria del inicio del Proceso Electoral Extraordinario 2024-2025, en el que se elegirán los cargos de Ministras y Ministros de la Suprema Corte de Justicia de la Nación, las Magistraturas de las Salas Superior y Regionales del TEPJF, las personas integrantes del Tribunal de Disciplina Judicial, y Magistraturas de Circuito y Personas Juzgadoras de Distrito, así como de su etapa de preparación y se define la integración e instalación de los Consejos Locales; la DERFE dio inicio a las actividades en materia registral a efecto de que en los próximos meses se presente diversa normativa para la celebración de esta elección extraordinaria.

## 5. PEF23-24, PEL Concurrentes y elecciones extraordinarias

### 5.1. Devolución de los cuadernillos de la LNE utilizados en la jornada electoral

En el marco del PEF23-24 y los PEL Concurrentes, la DERFE realizó diversas actividades enfocadas a la devolución de los cuadernillos o ejemplares impresos de la LNE utilizados en la jornada electoral del 2 de junio de 2024, en cumplimiento al Anexo 19.3 del RE y demás normatividad aplicable.

Por lo anterior, la DERFE informó los siguientes resultados de la devolución de los cuadernillos de la LNE y Lista Adicional que fueron utilizados en el PEF23-24:

Devolución de cuadernillos de la LNE

PARTIDO POLÍTICO / CANDIDATURA INDEPENDIENTE	CUADERNILLOS ENTREGADOS A RPP / RCI / MDC / RESGUARDO			CUADERNILLOS NO ENTREGADOS Y EN RESGUARDO DE LAS JDE		
	ENTREGADOS	DEVUELTOS	AVANCE	EN RESGUARDO	REGISTRADO DEVUELTO	AVANCE
PAN	153,703	138,355	90.01%	15,691	15,691	100.00%
PRI	86,933	83,591	96.16%	82,461	77,502	93.99%
PRD	90,445	68,464	75.70%	78,949	77,047	97.59%
PVEM	23,290	16,149	69.34%	146,104	140,626	96.25%
PT	56,753	50,680	89.30%	112,641	111,258	98.77%
MC	13,750	11,849	86.17%	0	0	0.00%
MORENA	159,552	112,360	70.42%	9,842	8,405	85.40%
RCI a Diputación Federal	529	529	100%	0	0	0.00%
Casilla	169,394	119,610	70.61%	0	0	0.00%
Resguardo	169,394	167,115	98.65%	0	0	0.00%
<b>TOTAL</b>	<b>923,743</b>	<b>768,702</b>	<b>83.22%</b>	<b>445,688</b>	<b>430,529</b>	<b>96.60%</b>

Devolución de cuadernillos de la Lista Adicional

PARTIDO POLÍTICO / CANDIDATURA INDEPENDIENTE	CUADERNILLOS ENTREGADOS A RPP / RCI / MDC / RESGUARDO			CUADERNILLOS NO ENTREGADOS Y EN RESGUARDO DE LAS JDE		
	ENTREGADOS	DEVUELTOS	AVANCE	EN RESGUARDO	REGISTRADO DEVUELTO	AVANCE
PAN	646	369	57.12%	199	189	94.97%
PRI	413	315	76.27%	432	400	92.59%
PRD	260	160	61.54%	585	572	97.78%
PVEM	104	69	66.35%	741	707	95.41%
PT	199	151	75.88%	646	616	95.36%
MC	58	57	98.28%	0	0	0.00%
MORENA	626	344	54.95%	219	190	86.76%

### Devolución de cuadernillos de la Lista Adicional

PARTIDO POLÍTICO / CANDIDATURA INDEPENDIENTE	CUADERNILLOS ENTREGADOS A RPP / RCI / MDC / RESGUARDO			CUADERNILLOS NO ENTREGADOS Y EN RESGUARDO DE LAS JDE		
	ENTREGADOS	DEVUELTOS	AVANCE	EN RESGUARDO	REGISTRADO DEVUELTO	AVANCE
RCI a Diputación Federal	0	0	0.00%	0	0	0.00%
Casilla	845	484	57.28%	0	0	0.00%
Resguardo	845	808	95.62%	0	0	0.00%
<b>TOTAL</b>	<b>3,996</b>	<b>2,757</b>	<b>68.99%</b>	<b>2,822</b>	<b>2,674</b>	<b>94.76%</b>

Una vez concluidos los plazos establecidos para la devolución, lectura y registro de los cuadernillos de las LNE, las JLE y las JDE de las 32 entidades federativas, ante la presencia de las y los integrantes de la CLV/CDV, se procedió con la destrucción de dicho instrumento electoral con la finalidad de garantizar la confidencialidad de los datos personales.

En el **Anexo 11**, se encuentra disponible la información relativa a la devolución y destrucción de los cuadernillos de las LNE que fueron dispuestas para su uso en la jornada electoral del 2 de junio de 2024.

## 5.2. Actividades de apoyo y colaboración en materia registral para las elecciones extraordinarias

Derivado de los PEL23-24, se generó el Proceso Electoral Extraordinario en el estado de Chiapas, para la elección de integrantes de los Ayuntamientos en los municipios de Capitán Luis Ángel Vidal, Chicomuselo y Pantelhó, para los cuales la DERFE proporcionó los listados nominales correspondientes, como se describe a continuación:

### PEL Extraordinarios celebrados

ENTIDAD	MUNICIPIOS	CARGOS DE ELECCIÓN	FECHA DE CORTE	FECHA DE ENTREGA DE LA LN	JORNADA ELECTORAL
Chiapas	Capitán Luis Ángel Vidal Chicomuselo Pantelhó	Integrantes de Ayuntamientos	02.04.2024	02.08.2024	28.08.2024

Asimismo, continúan los trabajos para la celebración de los procesos electorales extraordinarios en las entidades de Chihuahua, Hidalgo, Michoacán, Tlaxcala y Yucatán, conforme a la siguiente tabla:

### PEL Extraordinarios próximos a celebrarse

ENTIDAD	ELECCIÓN/DEMARCACIÓN	CASILLAS POR INSTALAR	JORNADA ELECTORAL
Chihuahua	Sindicatura del Ayuntamiento de Doctor Belisario Domínguez	8	08.12.2024

PEL Extraordinarios próximos a celebrarse

ENTIDAD	ELECCIÓN/DEMARCACIÓN	CASILLAS POR INSTALAR	JORNADA ELECTORAL
	Ayuntamiento y Sindicatura de Ocampo	16	08.12.2024
Hidalgo	Cuatepec de Hinojosa	74	01.12.2024
Michoacán	Ayuntamiento de Irimbo	21	08.12.2024
	Ayuntamiento de San Lucas Tecopilco	5	24.11.2024
Tlaxcala	Presidencia de comunidad de Santa María Capulac, municipio de Tetla de la Solidaridad	2	24.11.2024
	Regidurías de Chichimilá	13	24.11.2024
Yucatán	Regidurías de Izamal	38	24.11.2024

5.3. **Actividades de apoyo y colaboración en materia registral para PEL por Usos y Costumbres**

En el mes de septiembre de 2024, la DERFE proporcionó los listados nominales correspondientes a nueve secciones electorales de Xoxocotla, Morelos, a fin de que en octubre celebre la elección de Presidencia Municipal por usos y costumbres de la región, como se indica en la siguiente tabla:

PEL por Usos y Costumbres

ENTIDAD	MUNICIPIO	CARGOS DE ELECCIÓN	TOTAL DE SECCIONES	TOTAL DE CASILLAS	CIUDADANÍA EN LNE	FECHA DE CORTE LNE	FECHA DE ENTREGA DE LNE	JORNADA ELECTORAL
Morelos	Xoxocotla	Presidencia Municipal	9	32	20,511	14.09.2024	26.09.2024	06.10.2024

## 6. PEL24-25 en Durango y Veracruz

### 6.1. Inicio de actividades para el PEL 24-25

El INE comenzó con la organización de las elecciones locales de Durango y Veracruz, que tendrán lugar el 1º de junio de 2025, a efecto de renovar los Ayuntamientos de 39 y 212 municipios, respectivamente.

En tal virtud, previa presentación y aprobación de la CRFE, el CGINE aprobó en sesión ordinaria celebrada el 29 de agosto de 2024, los siguientes acuerdos a efecto de que la DERFE realice los trabajos en materia registral, con base en sus atribuciones legales:

- **INE/CG2155/2024.** Acuerdo del CGINE por el que se aprueban los Lineamientos que establecen los plazos y términos para el uso del Padrón Electoral y las LNE para los PEL24-25, así como los plazos para la actualización del Padrón Electoral y los cortes de la LNE, con motivo de la celebración de los PEL24-25.
- **INE/CG2156/2024.** Acuerdo del CGINE por el que se aprueba el lugar de la CPV que deberá marcar el instrumento que será utilizado el día de la jornada electoral de los PEL24-25, así como elecciones extraordinarias que, en su caso, tengan lugar en 2025, en cumplimiento del artículo 97 del RE.
- **INE/CG2157/2024.** Acuerdo del CGINE por el que se aprueba el MGE que se utilizará en los PEL24-25, así como los procesos electorales extraordinarios que en su caso tengan lugar en 2025.

Asimismo, el 26 de septiembre de 2024, mediante Acuerdo INE/CG2244/2024, el CGINE aprobó el Plan Integral y los Calendarios de Coordinación de los PEL24-25, mediante Acuerdo **INE/CG2244/2024**.

A continuación, se reportan los movimientos exitosos que ingresaron al CECyRD en la CAI24, en las entidades con PEL, del 1 al 30 de septiembre de 2024:

Trámites exitosos en las entidades con PEL24-25, por tipo de movimiento			
TIPO DE TRÁMITE	DURANGO	VERACRUZ	TOTAL
Inscripción al Padrón Electoral	4,633	14,687	<b>19,320</b>
Reincorporación	2,512	9,564	<b>12,076</b>
Corrección de datos personales	273	846	<b>1,119</b>
Cambios de domicilio	4,062	17,139	<b>21,201</b>
Reposición de credencial	6,731	27,815	<b>34,546</b>
Corrección de datos en dirección	101	2,325	<b>2,426</b>
Remplazo	540	4,889	<b>5,429</b>
Trámites exitosos en CECyRD	<b>18,852</b>	<b>77,265</b>	<b>96,117</b>
Credenciales entregadas	<b>11,234</b>	<b>51,014</b>	<b>62,248</b>

## 7. Proceso Electoral Extraordinario 2024-2025 del Poder Judicial

### 7.1. Inicio de actividades

El 15 de septiembre de 2024, en el Diario Oficial de la Federación se publicó el Decreto por el que se reforman, adicionan y derogan diversas disposiciones de la Constitución Política de los Estados Unidos Mexicanos, en materia de reforma del Poder Judicial; en atención a éste, el 23 de septiembre de 2024, mediante Acuerdo INE/CG2240/2024, el CGINE emitió la declaratoria del inicio del Proceso Electoral Extraordinario 2024-2025, en el que se elegirán los cargos de Ministras y Ministros de la Suprema Corte de Justicia de la Nación, las Magistraturas de las Salas Superior y Regionales del TEPJF, las personas integrantes del Tribunal de Disciplina Judicial, y Magistraturas de Circuito y Personas Juzgadoras de Distrito, así como de su etapa de preparación y se define la integración e instalación de los CLINE.

En ese sentido, las áreas de la DERFE iniciaron las actividades en materia registral a efecto de atender, entre otros asuntos, lo relativo a la determinación del MGE que se utilizará para dicho proceso electivo y posteriormente se presentará y, en su caso, se aprobará diversa normativa para la celebración de la elección, de lo cual se dará cuenta en el próximo informe trimestral.

## Anexos

ANEXO	CONTENIDO
1.1	Informe de cierre de la CAP24.
1.2.1	Estrategia de Operación.
1 1.2	1.2.2 Estrategia de información.
1.2.3	Informe de inicio de la CAI24.
1.3	Actualización del Padrón Electoral. Reporte estadístico, 2024.
2.1	Procedimientos de depuración. Reporte estadístico, 2024.
2 2.2	Mecanismos para garantizar el derecho a la identidad de las personas suspendidas en sus derechos político-electorales. Abril-junio 2024.
3	Informe estadístico trimestral sobre las solicitudes de generación y acceso a datos específicos del Padrón Electoral y la LNE, periodo del 1º de julio al 30 de septiembre de 2024.
4	Informe sobre la atención a las opiniones, solicitudes y acuerdos de recomendación de las Comisiones de Vigilancia, periodo del 1º de julio al 30 de septiembre de 2024.
5	Informe estadístico del reemplazo de las credenciales con vigencia 2024, septiembre 2024.
6.1	6.1.1 Informe de avance de la credencialización de las mexicanas y los mexicanos residentes en el extranjero, periodo del 1º de julio al 30 de septiembre de 2024.
6 6.1.2	Trámites de CPVE aplicados en el Padrón Electoral, 2024.
6.2	Informe de la credencialización de las mexicanas y los mexicanos residentes en el extranjero, acumulado del 8 de febrero de 2016 al 30 de septiembre de 2024.
7.1	Histórico de trámites realizados con base en el artículo 141 de la LGIPE.
7 7.2	Padrón Electoral y Lista Nominal con trámites vigentes realizados con base en el artículo 141 de la LGIPE, desglosados por entidad y sexo, trámites.
8	Actualización Cartográfica. Reporte estadístico, 2024.
9.1	Atención Ciudadana. Reporte estadístico, 2024.
9 9.2	CPV reportadas por robo o extravío. Reporte estadístico, 2024.
9.3	Servicio de Verificación de Datos de la CPV. Reporte estadístico, 2024.
10	Minutas de las sesiones ordinarias del GTPMAC, julio, agosto y septiembre de 2024. GTPMAC; Evaluación semestral enero-junio de 2024; septiembre de 2024.
11	Informe final de devolución y destrucción de los Cuadernillos de la LNE utilizados en la jornada electoral del 2 de junio de 2024.