

# 10<sup>a</sup> CONSULTA INFANTIL Y JUVENIL 2024

Tú eres la pieza más importante

• 14 A 17 AÑOS •

 **INE**  
Instituto Nacional Electoral



## iSkgalhén!

Luxlakaskinka namakgtanuya', kgalhiya tamakgtay kxlakatin limapakgsín. Kaminkatsi walapi kgalhtinampatana tu tatsokgnit kkapsnat, nikitilhkaka mintakuwaní'. Tini kitikatsilh pi wix kgalhtinant tu tatsokgnit kkapsnat.

Tlan kamiakstu nakgalhtinana', ka paks tlan lantla nakgalhtinana', kaxman klakgapaspatanaw mintalakapastakni'. Kum wi tu niakgatakgsa', tlan naskinikgoya tamakgtay ti talalipinkgoya, wanti lakatsu tataksggó.



# Kamakatsukuw

1 ¿Tuku wanikán estado antani makgtapakgsiya?

---

---



2 ¿Tuku wanikán municipio antani makgtapakgsiya'?

---

---

3 ¿Ni miakglhit kat'a?

Kalhkat mintakgalhtín.

14

15

16

17

4 ¿Lantla makgkatsikana?

Kalhkat mintakgalhtín (na tlan lakalhuwa nalakalhtita').

Aktsu tsamat / paskat

Aktsu kgawasa' / chixkú'

Nipala tsamat nipala kgawasa' kimakgkatsikán



# Antani ka putam kilakan chu nitu kintika'akgspulán

## 5 ¿Tu xlilat lakampi ninalay wantu nitlan antani lapat?

Kalhkat mintakgalhtín (na tlan lakalhuwa nalakalhtita').

Xlilat natakakanikgó, natakgalhakgaxmatkgó chu namakgtanukgó laktsu laktsaman, laktsu kaman chu ti tlagk laktlankatá'

Xlilat kilhpaxtam natakaknikgó lakchaján, lakchixkuwín chu wanti nichixku' osu nipaskat makgkatsikgokán

Xlilat kilhpaxtam namakgtayanawanaw kxataskujut tu anán kchiki'

Xlilat akgstitanks nalakgxkutaw takglhuwit

Xlilat aktanks putam nalatalaliinaw

Xlilat nitu nakinkakitsankganiyán

Xlilat liputam nalakakniyaw

Xlilat namakgtamakxtamiyaw lakampi makxtam nalakwentalayaw



## 6 ¿Ti lakgayakgolh xataskujut lakampi ninalay wantu nitlan kminkachikín?

Kalhkat mintakgalhtín (na tlan lakalhuwa nalakalhtita').

Wa natsitni chu natlatni ti liinkgoya xkatakán

Wa natsitni chu natlatni ti liinkgoya xkatakán

Wa tamakxtamitni ti liakgwankgó limapakgsín tu litakgalhmakgtayakgó laktsu laktsaman, laktsu kaman chu ti tlagk laktlankatá'

Wa tamakxtamitni ti liakgwankgó limapakgsín tu litakgalhmakgtayayaw

Wanti makgawanikgó tachiwín

Wa mapakgsinanín xalak kinkachikinkán chu xalak pagkaxtú

Wa xatamakxtamit ti lilakatsú walakgolh



7

## ¿Tu xlitatlawat lakampi ninalay wantu nitlan kakgatanu pokgalhtawakga'?

Kalhkat mintakgalhtín (na tlan lakalhuwa nalakalhtita').



**Xlakaskinka nakaknikgoyaw amakgapitsin latamanín**



**Xlakaskinka nakakniyaw lantla tasiyakgó, xtalakgatinkán chu lantla xlatamatkán amakgapitsín latamanín**



**Xlakaskinka ninalakgmakgankgoyaw amakgapitsín**



**Xlakaskinka makxtam nalilakkaxlayaw lantla nalakakniyaw chu lantla ninalamanuniyaw talakgapatsa'**



**Xlakaskinka makxtam nalakwentalayaw**



**Xlakaskinka nalawaniyaw antani natalakgsiyayaw akxni na anán lasakgalit, lamalagapatsit, latalatlawat chu lamasipanit**



**Xlakaskinka kaskulunku natasiyú kkimpokgalhtawakgacán, na anán makgsgot chu ni na anán wantu aya talekgalhinit**



**Xlakaskinka nakatsiyaw tu natlawayaw akxní tu nakinkaakgspulayán osu tu na lay**



**Nik'an kpokgalhtawakga**



8

## Ti lakgayakgolh xataskujut lakampi ninalay wantu nitlan kpokgalhtawakga'?

Kalhkat mintakgalhtín (na tlan lakalhuwa nalakalhtita').



**Wa makgalhtawakganán, wanti lakapuxkulakgonit chu paks ti skumakgolh kpokgalhtawakga'**



**Wa kgalhtawakganín**



**Wa natsitni', natlatni', osu wanti palakachiwinankgó kgalhtawakganín**



**Wanti lakapuxkulakgonit pakgakxtú pokgalhtawakga'**



**Wa mapakgsinanín xalak kinkachikinkán**



**Wa puxku xalak kiestadokán chu ti lakapuxkulanit kxlilakgatlanka kimpaiskán**



**Wa tamakxtamitni ti liakgwankgoy limapakgsín tu litamakgtayayaw**

**Wa polisiyani'**



**9** ¿Tu kilitlawatkan lakampi nitu nakinkaakgspulayan akxní takgalhaknguyaw kinternet?

Kalhkat mintakgalhtín (na tlan lakalhuwa nalakalhtita’).



Tlan kwenta natlawayaw lakampi tini natanú antani takgalhakngukgó ti lantla lakgapaskgoyaw



Tlan nalawaniyaw wantu nitlan anán kinternet chu lantla kwenta natlawayaw



Tlan namakgampakiyaw xatamakxtamit lakampi nalakgapaxtokgaw wantu nitlan anán kinternet



Tlan namatliwakglhaw xtaskujut polisiya xalak internet



Tlan namakgawaniyaw limapakgsín tu nalitamagtayayaw akxní nakinkalekgamanampatankanán kinternet



Tlan makxtam nalamagtayayaw akxní nakinkalekgamanampatankanán kinternet



Nikamakgawaniw xalixkanit video wantu nalilakamaxanankgó osu tasiyú lantla talakgxtamikgó amakgapitsín latamanín



Nitu internet antani klama



**10** ¿Ti lagchankgó xataskujut lakampi ni na anán wantu nitlan kinternet?

Kalhkat mintakgalhtín (na tlan lakalhuwa nalakalhtita’).



Wa natsitni’, natlatni’, osu wanti palakachiwinankgó kgalhtawakganín



Wa makgalhtawakganán



Wanti lakapuxkulakgonit pakgakxtú pokgalhtawakga’



Wa xmalananín katukawá antani takgalhakngukan kinternet



Wa puxku xalak kiestadokán chu ti lakapuxkulanit kxlilakgatlanka kimpaiskán



Wa polisiyani’ xalak internet



Wanti makgawanikgó tachiwín



11

## ¿Tu xliilat lakampi ninalay wantu nitlan antani lapat osu kminkachikín?

Kalhkat mintakalhtín (na tlan lakalhuwa nalakalhtita’).



Kilikgalhitkán xalakwan polisiyani’ wanti kwenta nakinkatlawakgoyán



Xlilat na anán xalakwan makgskgot wantu ni liya liya namix



Xlilat natawalay kkimpulatamankán tu natalimakatsininán akxní nalakaskinaw tamakgtay



Xlilat kanikawá nawalikán pulhkaxtun wantu natalimakgskgalanán



Xlilat natamakgawaní xatachiwín lantla walikan talakgsiyat



Xlilat natamalakapalí xlagxkutka’ akxní namakgamakglhtinankán talakgsiyat



Xlilat na anán xalimakatam putamakxtamit antani natakgalhchiwinán, nataskuja chu natakgalhtawakgá



# Lantla kwenta tlawakán takgalhinín, chuchut, kiwi' chu paks tu anán kkimpulatamankán

12

¿Tu tlagk litakgatsankgaya xlakata  
lantla talakgpalima kilhtamakú?

Kalhkat mintakgalhtín (na tlan lakalhuwa  
nalakalhtita').



Wa lantla taliwakima  
xlichich'i tiyat



Wa lantla taliwakima  
xatliwakga wun chu unisen



Wa lantla kajutsutsuma  
kum ni min sen chu lantla  
sputma chuchut



Wa lantla sputmakgolh  
takgalhinín chu mastakganá'



Wa lantla sputma liwat



Wa lantla anama tajatat



Nikinkwenta lantla  
talakgpalima kilhtamakú



Nikkatsí

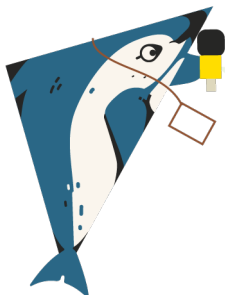

13

¿Tu xlitatlawat lakampi  
natakwentalá tu anán  
kkimpulatamankán, lantla wix  
lakapastaka'?

Kalhkat mintakgalhtín (na tlan lakalhuwa  
nalakalhtita').



Tlan namapitsiyaw palhma' chu  
namaklakaskimpalayaw wantu tlankú



Tlan nelhlu xmaklakaskiw listat wa nimá  
likaxkawalá (lakum unicel, palástiko chu  
paks wantu ka makgtam tamaklakaskín)



Tlan kwenta natlawayaw chuchut,  
kgalhtuchokgo, yikat chu takgayawaní'



Tlan nalamakgpuwantiniyaw pi wa  
nawayaw wantu aku kikika kkakiwín osu  
wantu xasastí'



Tlan namakgpuwantinikgoyaw  
amakgapitsín pi wa kamaklakaskinkgolh  
putlaw wa nimá nimakaxkawalí



Tlan namakgpuwantinikgoyaw  
amakgapitsín lakampi namakgastokgkgo  
mastajat





14

### ¿Tu kilitlawtkán lakampi tlan natakwentalakgó takgalhinín xalak kinchikkán?

Kalhkat mintakgalhtín (na tlan lakalhuwa nalakalhtita’).



Tlan namakgtayananaw kxachiki antaní kwentalakgokan ti ka makgankgokanit takgalhinín



Tlan namamakuchininankgoyaw lakampi nitlag napaklhkgó



Natlan nikanatamawakgoyaw chu ka naskiwikgoyaw takgalhinín



Tlan namapatinikgokan wanti kgalhikgó takgalhinín kxchikkán chu nikwentalakgó osu kalekgamanankgó



Tlan nakapalhaw oso nakachakgayaw antani wayankgó chu antani lhtatakgó



Tlan naliinkhgoyaw antani makuchikgokán takgalhinín



Tlan namapixelhnikgoyaw chu natakgamankgoyaw takgalhinín

15

### ¿Lantla nakwentalakgoyaw takgalhinín tu lamakgolh kkakiwín?

Kalhkat mintakgalhtín (na tlan lakalhuwa nalakalhtita’).



Tlan namalakgsiyakgokan wanti stakgó chu litlajakgó takgalhinín



Tlan naliimpalakgoyaw antani lakgatikgó latamakgó takgalhinín



Tlan namalakgsiyakgokan wanti nalekgamanankgó takgalhinín



Tlan na’anankgó ti naliakgwankgó takgalhinín



Tlan natamakgawaní limapaksín tu litamakgtayakgó takgalhinín

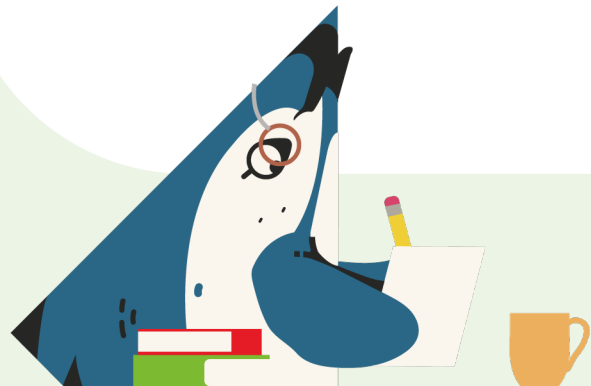

# Lantla ninasmanipasakgó xaxun, kuchu, axkut, chu amakgapitsi wantu nitlán laktsu kaman, laktsu laktsaman chu ti tlakg laktlankatá kamán

- 16 Makgapitsín laktsu laktsaman, laktsu kaman chu ti tlakg laktlankatá xkulikgó, kgotkgó osu wakgó wantu nitlan wantu wanikan droga, ¿tukawa xpalakata, lantla wix lakapastaka’?



Kamasiyu mintakgalhtín (Na tlan lakalhuwa nalakalhtita’).

Max kaniakgatsiyakatsankgó, sitsikgó, lipuwamakgó, xakstukatsankgó osu wintu lilipuwankgó

Kgalhikgó takglhuwit kxpukgalhtawakgakán osu kxtaskujutkán

Max puwankgó pi chaná tlan natalaliinkgó amakgapitsín chu tlakg nalakgapaskgokán

Max kalakgatikgó, lakgapaspatankgó osu makgkatsipatankgó lantla litamakgkatsí

Max kgalhikgó takglhuwit chu nilá lakgxkutkgó

Xalan nitawa tamawakán

Lakampi tlakg namakatawakakgó kxtaskujutkán.

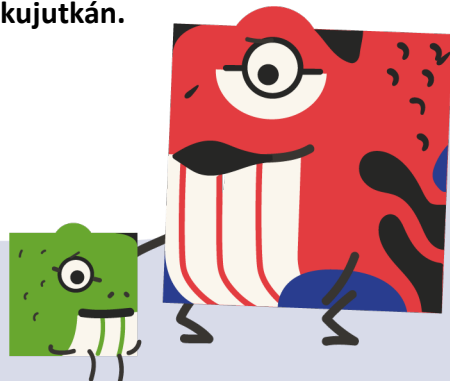

17

## ¿Tu xlitatlawat lakampi laktsulaktsaman chu laktsu kaman ninasmanipasakgó axkut, kuchu osu atipatu wantu nitlan?

Kalhkat mintakgalhtín (na tlan lakalhuwa nalakalhtita’).



Xlikatsitkán xatachiwin tu xatakglhuwit limín axkut, kuchu, xaxun chu atipatu wantu nitlán



Kwenta xlitlawatkán wanti laktlankatá’ lakampi ninakinkastamaxkikanán wantu nitlán



Xlilat aktanks nakinkamakgamakglhtinankanán chu nakinkakgalhakgaxmatkanán kkinchikkán, kkimpokgalhtawakgakán chu kkintaskujutkán



Xlilat nakinkakgalhakgaxmatkanán akxni kgalhiyaw takglhuwit



Xlianat pokgamán, pulakgastán, lilakgastán chu antani tlan talakgchokgokan



Xlitamaxkikgotat tachiwín chu xlitamasiinitkan lantla nastakyawanankgó natsitni’, natlatni’, makgalhtawakganán, kwentalananín chu malananín

18

## ¿Tu xlitamastat talakaskín natastá akxni na anán kpaskwa?

Kalhkat mintakgalhtín (na tlan lakalhuwa nalakalhtita’).



Axkut



Wantu kagankgawanankan axkut



Kuchu’



Wantu wanikan droga



Nipala tipatam xlitastat



Ka paks xlitastat



19

¿Tu kilitlawatkán lakampi natamagtayakgó wanti smanipasakgó videojuegos osu kaakgte kcelularkán lakawaxilhtawalakgó akxní takgalhakgnokgó kinternet?

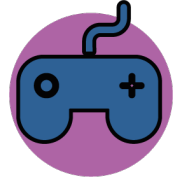

Kalhkat mintakgalhtín (Na tlan lakalhuwa nalakalhtita’).

Xlakaskinka katlankaliya  
namaxkikgokan  
talakaskin  
natakgalhakgnokgó

Tlan  
namakgpuwantinikgokán  
lakampi na’ankgó  
kgamanankgó osu  
na’ankgó  
talakgchokgokgó

Tlan  
namakgpuwantinikgokán  
lakampi natlawakgó  
wantu lakgatikgó

Tlan nalixakgatlikgokán  
pi limin xatakglhuwit  
kum nasmanipasakgó

Ka nitu nawanikgokán

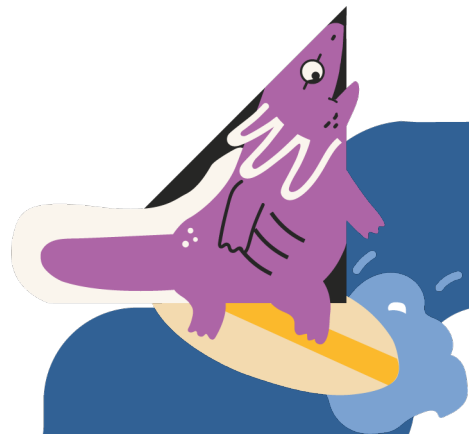
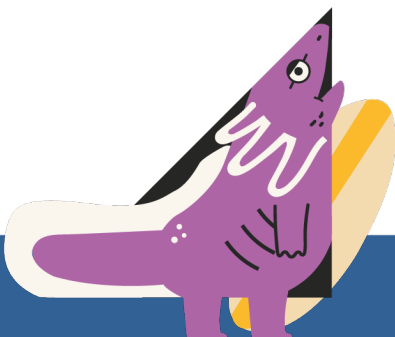

# Amakgapitsín tachiwín

**20** ¿Tu talakpatsa tlagk litakgatsangkaya antani lapat?  
Kinkawani mintakgalhtín.

---

---

---

---

---

---

---

---

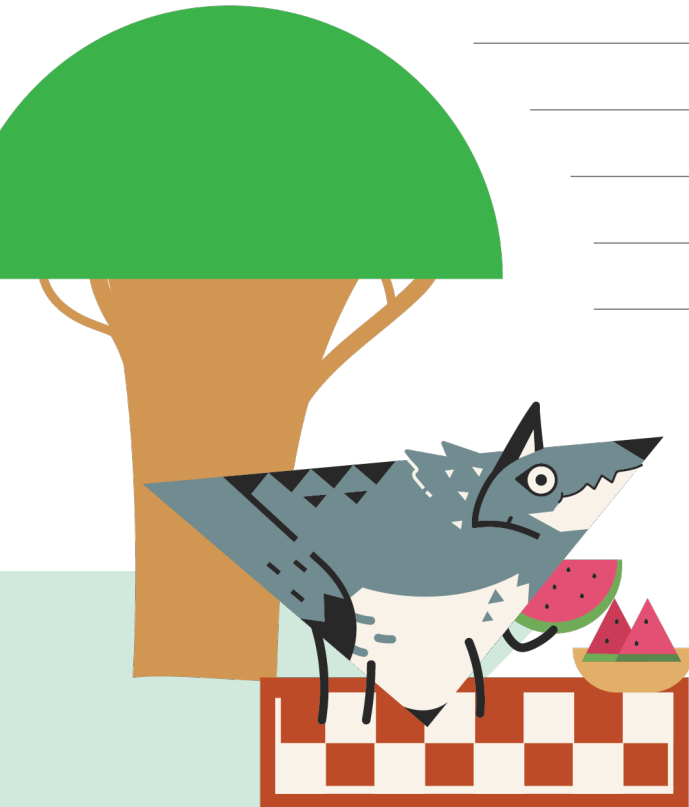

**21** ¿Pi makgtanupatana akxni  
nalay amakgapitsín  
takgalaskinín?  
Kamasiyu mintakgalhtín.



Tlan nakmakgtanú



Nikmakgtanupatán



# Tlalg klakgapaspatanaw milatamat

## 22 ¿Pi kgalhiya akgtam tasipanit?

(Nilá osu nilulá tlawana', nilá osu nilulá tawakaya' osu taktaya', nilá osu nilulá lakawanana', nilá osu nilulá matsawiya mi makan osu mimakxpan, nilá katsiya' osu kalakatsuku katsiya', nilá osu nilulá lakapastaka', nilá osu nilulá kgaxpata', nilá osu nilulá chiwina', osu atanu tulaniya'.)  
Kamasiyu mintakgalhtín.



Chaná'



Nichaná'



## 23 ¿Pi kxamakgan kaxchikín makgtapakgsiya'?

Kamasiyu mintakgalhtín.



Chaná' chu kchiwinán xamagán kintachiwín



Chaná' wampi nelh kichiwinán xamagán tachiwín



Nikmakgtapakgsí

24

### ¿Tu tachiwín chiwinana'?

Kinkawani mintakgalhtín.

---

---

---

25

### ¿Pi kAfrika wi minkilhtsukut?

(Kum afrodescendiente wix wampatan pi kAfrika minkgocha xalagmaggán wanti lantla xlagapaskgoya').  
Kamasiyu mintakgalhtín.



Chaná'

Nichaná'



# ¡Lukpaxtakatsiniya w pi kgalhtinant!



Uno de los fines del Instituto Nacional Electoral es promover el voto y coadyuvar a la difusión de la educación cívica y la cultura democrática. La Consulta Infantil y Juvenil tiene como finalidad escuchar las opiniones de niñas, niños y adolescentes sobre temas de convivencia, para que sean atendidas por la sociedad, el gobierno y las instituciones.

Durante la Consulta Infantil y Juvenil, el INE tratará aquellos datos que, de manera voluntaria, proporcionen las niñas, niños y adolescentes, en el texto de las opiniones remitidas. Dicha información no se registrará en algún sistema de tratamiento de datos y estará disociada de las personas titulares, pues no es obligatoria para dicha consulta.

Los datos personales proporcionados de manera voluntaria serán protegidos conforme a lo dispuesto en la Ley General de Protección de Datos Personales en Posesión de Sujetos Obligados (LGPDPPO) y demás normativa que resulte aplicable.