

# 10<sup>a</sup> CONSULTA INFANTIL Y JUVENIL 2024

Tú eres la pieza más importante

• 10 A 13 AÑOS •

 **INE**  
Instituto Nacional Electoral



## ¡Skgalhén!

Luxlakaskinka namakgtanuya', kgalhiya tamakgtay kxlakatin limapakgsín. Kaminkatsi walapi kgalhtinampatana tu tatsokgnit kkapsnat, nikitilhaka mintakuwaní'. Tini kitikatsilh pi wix kgalhtinant tu tatsokgnit kkapsnat.

**Tlan kamiakstu nakgalhtinana', ka paks tlan lantla nakgalhtinana', kaxman klakgapaspatanaw mintalakapastakni'. Kum wi tu niakgatakgsa', tlan naskinikgoya tamakgtay ti talalipinkgoya, wanti lakatsu tatakgskgó.**



# Kamakatsukuw

1 ¿Tuku wanikán estado antani makgtapakgsiya?



---

2 ¿Tuku wanikán municipio antani makgtapakgsiya'?

---

---

3 ¿Ni miakglhit kat'a?

Kalhkat mintakgalhtín.

10  11  12  13

4 ¿Lantla makgkatsikana?

Kalhkat mintakgalhtín (na tlan lakalhuwa nalakalhtita').

Aktsu tsamat / paskat

Aktsu kgawasa' / chixkú'

Nipala tsamat nipala kgawasa' kimakgkatsikán

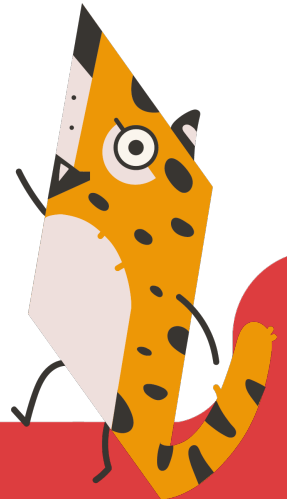

# Antani ka putam kilakan chu nitu kintika'akgspulán

5

¿Tu xliat lakampi ninalay wantu nitlan antani lapat?

Kalhkat mintakalhtín (na tlan lakalhuwa nalakalhtita').



Xlilat na anán  
limapakgsín chu  
lakkaxlat lakampi  
makxtam nalakakniyaw

Xlilat  
nakgalhakgaxmatkgoyaw  
laktso lakt saman, kaman  
chu ti tlagk laktlankatá'

Xlilat kilhpaxtam  
namakgtayananaw  
kxataskujut tu anán kchiki'

Xlilat liputam  
namakgtayananaw  
akxni natalakgkut  
tipatam takglhuwit

Xlilat akgstitanks  
nalakgkutaw  
takglhuwit

Xlilat makxtam  
nalakakniyaw



Xlilat  
namakgtamakxtamiya  
w lakampi makxtam  
nalakwentalayaw

6

## ¿Tu xlitatlawat lakampi ninalay wantu nitlan k'akgatanu pokgalhtawakga'?

Kalhkat mintakgalhtín (na tlan lakalhuwa nalakalhtita').



Xalakwan xlianat wantu anán (lakum antani kgalhtawakgakgó kamán, kgalhpajan, putawelh chu antani kgamanankán)

Kanikawa xlitawalat makgskgot

Putam kililakkaxlatkán lantla natlawayaw lakampi ni na'anán wantu nitlán

Limakxtam kililakkaxlatkán lakampi ni na anán latalatlawat chu na anán lakaknit

Xlitamakgawanit xatachiwín lasakgalit chu latalatlawat kpokgalhtawakga'

Xlianat antani namakgtanukgó chu namakgchiwinankgó kgalhtawakganín

Nik'an kpokgalhtawakga'



7

## ¿Tu xliat lakampi ninalay wantu nitlan antani lapat osu kminkachikín?

Kalhkat mintakgalhtín (na tlan lakalhuwa nalakalhtita’).

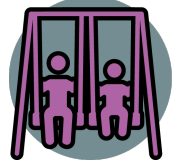

X’analh makgskgot  
kkatijín chu niliya liya  
xtalekgalhilh

X’analh kaxachanató  
internet

Xlenkgalhín x’analh  
chuchut chu wantu puan  
xapalakga chuchut

Xanankgolh  
polisiyani’

Xkinkamakatsinikán  
lantla nitawa  
naskinaw tamakgtay  
akxni tu  
nakinkaakgspulayán

Putam xtamakxtamiw  
ti lilakatsu walaw



8

## Tu kilitlawatkan lakampi nitu nakinkaakgspulayan akxní takgalhakgnuyaw kinternet?

Kalhkat mintakalhhtín (na tlan lakalhuwa nalakalhtita’).



Tlan natamakgawaní  
lantla kwenta natlawayaw  
lakampi nitu  
nakinkaakgspulayán akxní  
takgalhakgnuyaw  
kinternet

Tlan  
namakgpuwantiniyaw  
xtaskujut wanti  
kwentalanán kinternet

Kilikatsikan ti  
nawaniyaw akxní  
nakinkamakgkalanam  
patankanán osu  
nakinkasakgalikanán

Tlan natalichiwinán  
lantla nalakakniyaw  
akxni  
takgalhakgnuyaw  
kinternet

Tlan namakatsininanaw  
antani tlan  
natalakgsiyakgó kaman  
kum niaktanks  
tamaklakaskima internet

Nitu internet antani  
klama



# Lantla kwenta tlawakán takgalhinín, chuchut, kiwi' chu paks tu anán kkimpulatamankán



9

¿Tu xlitatlawat lakampi natakwentalá tu anán  
kkimpulatamankán?

Kalhkat mintakgalhtín (na tlan lakalhuwa nalakalhtita').

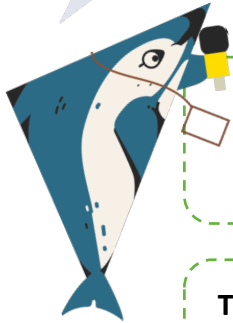

Tlan namapitsiyaw  
palhma' chu  
namaklakaskimpalaya  
w wantu tlankú'

Tlan kwenta natlawayaw  
chuchut, kgalhtuchokgo,  
yikat chu tagyawaní'

Tlan  
namakgpuwantinikgoyaw  
amakgapitsín pi wa  
kamaklakaskinkgolh putlaw  
wa nimá nimakaxkawalí

Tlan nachanaw lhuwa  
kiwi'

Tlan nelhlu xmaklakaskiw  
listat wa nimá likaxkawalá  
(lakum unicef, palástiko  
chu paks wantu ka  
makgtam tamaklakaskín)

Tlan  
namakgpuwantinikgo  
yaw amakgapitsín pi  
wa kawakgolh wantu  
aku kikika kkakiwín

Tlan  
namakgpuwantinikgoyaw  
amakgapitsín lakampi  
namakgastokkgó mastajat







10

**¿Tu kilitlawtkán lakampi tlan natakwentalakgó takgalhinín xalak kinchikkán?**

Kalhkat mintakgalhtín (na tlan lakalhuwa nalakalhtita’).



**Tlan aktanks namawikgoyaw, namakgotnikgoyaw chu natapaxkikgoyaw**



**Tlan nakapalhaw oso nakachakgayaw antani wayankgó chu antani lhtatakgó**



**Tlan naliinkhgoyaw antani makuchikgokán takgalhinín**



**Tlan namamakuchininankgoyaw lakampi nitlak napaklhhgó**



**Natlan nikanatamawakgoyaw chu ka naskiwikgoyaw takgalhinín**



**Tlan namakgtayanaw kxachiki antaní kwentalakgokan ti ka makgankokanit takgalhinín**



**Tlan namapixelhnikgoyaw chu natakamanankgoyaw**



11

**¿Lantla nakwentalakgoyaw takgalhinín tu lamakgolh kkakiwín?**

Kalhkat mintakgalhtín (na tlan lakalhuwa nalakalhtita’).



**Tlan ninatamawakgoyaw takgalhinín xalak kakiwín**



**Tlan naliimpalakgoyaw antani lakgatikgó latamakgó**



**Tlan namapatinikgokan wanti stakgó chu litlajakgó takgalhinín**



**Tlan naanankgó ti naliakgwankgo takgalhinín**



**Tlan natamagawaní limapakgsín tu litamakgtayakgó takgalhinín**



# Lantla ninasmanipasakgó xaxun, kuchu, axkut, chu amakgapitsi wantu nitlán laktsu kaman, laktsu laktsaman chu ti tlakg laktlankatá kaman

**12** Makgapitsín laktsu laktsaman, laktsu kaman chu ti tlakg laktlankatá xkulikgó osu kgotkgó, ¿tukawa xpalakata, lantla wix lakapastaka'?

Kamasiyu mintakgalhtín (na tlan lakalhuwa nalakalhtita').



Max kalipuwamakgó  
osu pekwanakgó

Max nitalaliinkgó  
laktsaman chu kaman ti  
takgalhtawakgamakgolh

Max  
kakgalhwanampatank  
gó lantla  
takgalhwanán

Max anán takglhuwit  
antani walakgolh

Xalan nitawa  
tamawakán

Max puwankgó pi chaná  
tlan natalaliinkgó  
amakgapitsín

13

¿Tu xlitatlawat lakampi laktsu laktsaman chu laktsu kaman ninasmanipasakgó axkut, kuchu osu atipatu wantu nitlan?

Kalhkat mintakgalhtín (na tlan lakalhuwa nalakalhtita’).



Akxní kgalhiyaw tipatam takglhuwit xkinkakgalhakgaxmatkgon chu xkinkamakgtayakgon wanti laktlankatá’

Wanti laktlankata’ xkinkakaknikgon chu aktanks xkinkakwentalakgon antani walaw chu kkimpokgalhtawakgakán

Kwenta xlitlawatkán wanti laktlankatá’ lakampi ninakinkastamaxkikanán wantu nitlán

Xlianat pokgamán, pulakgastán, lilakgastán chu antani tlan talakgchokgokan

Tlan natalichiwinán tu xatakglhuwit limín axkut, kuchu, xaxun chu atipatu wantu nitlán

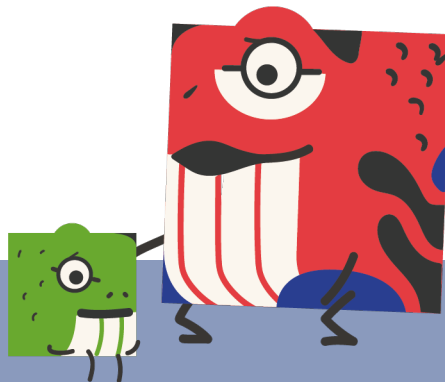

14

## ¿Tu tastakyaw kilimastatkan akxní winti smanipasakgó videojuegos osu kaakgte kcelularkán lakawaxilhtawalakgó akxní takgalhaknokgó kinternet?

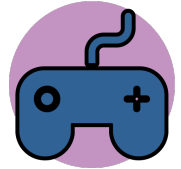

Kalhkat mintakgalhtín (na tlan lakalhuwa nalakalhtita’).

Xlakaskinka katlankaliya  
namaxkikgokan  
talakaskin  
natakgalhaknukgó

Tlan  
namakgpuwantinikgokán  
lakampi na’ankgó  
kgamanankgó osu na’ankgó  
talakgchokgokgó

Tlan  
namakgpuwantinikgokán  
lakampi natlawakgó wantu  
lakgatikgó

Tlan  
nalixakgatlikgokán pi  
limin xatakglhuwit  
kum nasmanipasakgó

Ka nitu nawanikgokán

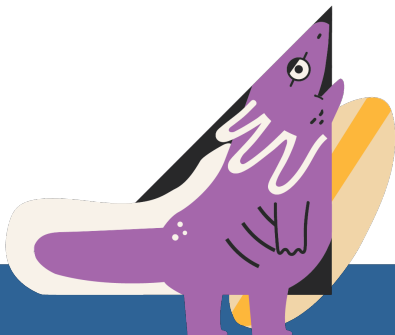

# Amakgapitsín tachiwín

15

¿Tu talakgapatsa tlakg litakgatsankgaya antani lapat?

Kinkawani mintakgalhtín.

---

---

---

---

---

---

---

---



16

¿Pi makgtanupatana akxni nalay amakgapitsín takgalaskinín?

Kamasiyu mintakgalhtín.

Tlan nakmakgtanú



Nikmakgtanupatán



# Tlalg klakgapaspatanaw milatamat

## 17 ¿Pi kgalhiya akgtam tasipanit?

(Nilá osu nilulá tlawana', nilá osu nilulá tawakaya' osu taktaya', nilá osu nilulá lakawanana', nilá osu nilulá matsawiya mi makan osu mimakxpan, nilá katsiya' osu kalakatsuku katsiya', nilá osu nilulá lakapastaka', nilá osu nilulá kgaxpata', nilá osu nilulá chiwina', osu atanu tulaniya'.)  
Kamasiyu mintakgalhtín.

Chaná'

Nichaná'



## 18 ¿Pi kxamakgan kaxchikín makgtapakgsiya'?

Kamasiyu mintakgalhtín.



Chaná' chu kchiwinán  
xamakgán kintachiwín

Chaná' wampi nelh klichiwínán  
xamakgán tachiwín

Nikmakgtapakgsí

19

### ¿Tu tachiwín chiwinana'?

Kinkawani mintakgalhtín.

---

---

---

20

### ¿Pi kAfrika wi minkilhtsukut?

(Kum afrodescendiente wix wampatan pi kAfrika minkgocha xalagmakgán wanti lantla xlagapaskgoya').  
Kamasiyu mintakgalhtín.



Chaná'

Nichaná'



# ¡Lukpaxtakatsiniya w pi kgalhtinant!



Uno de los fines del Instituto Nacional Electoral es promover el voto y coadyuvar a la difusión de la educación cívica y la cultura democrática. La Consulta Infantil y Juvenil tiene como finalidad escuchar las opiniones de niñas, niños y adolescentes sobre temas de convivencia, para que sean atendidas por la sociedad, el gobierno y las instituciones.

Durante la Consulta Infantil y Juvenil, el INE tratará aquellos datos que, de manera voluntaria, proporcionen las niñas, niños y adolescentes, en el texto de las opiniones remitidas. Dicha información no se registrará en algún sistema de tratamiento de datos y estará disociada de las personas titulares, pues no es obligatoria para dicha consulta.

Los datos personales proporcionados de manera voluntaria serán protegidos conforme a lo dispuesto en la Ley General de Protección de Datos Personales en Posesión de Sujetos Obligados (LGPDPPSO) y demás normativa que resulte aplicable.