

# Informe de avances del Voto de las Mexicanas y los Mexicanos Residentes en el Extranjero Procesos Electorales Federal y Locales 2023-2024



› Periodo del 1º al 30 de junio de 2024

Julio de 2024

## Contenido

Contenido .....	2
Glosario .....	3
1. Presentación .....	5
2. Coordinación, seguimiento y evaluación .....	7
3. Promoción del VMRE.....	10
4. Organización para la emisión del VMRE.....	32
5. Capacitación electoral e integración de MEC y MRV .....	41
6. Escrutinio y cómputo del VMRE.....	44

## Glosario

<b>AE</b>	Personas de Apoyo en el Extranjero
<b>CAE</b>	Persona(s) Capacitadora(s) Asistente(s) Electoral(es)
<b>CCOE</b>	Comisión de Capacitación y Organización Electoral
<b>CG</b>	Consejo General del Instituto Nacional Electoral
<b>CINVESTAV</b>	Centro de Investigación y de Estudios Avanzados del Instituto Politécnico Nacional
<b>CNCS</b>	Coordinación Nacional de Comunicación Social
<b>CNV</b>	Comisión Nacional de Vigilancia
<b>CPV</b>	Credencial(es) para Votar expedida(s) en territorio nacional
<b>CPVE</b>	Credencial(es) para Votar desde el Extranjero
<b>CVMRE</b>	Comisión Temporal del Voto de las y los Mexicanos Residentes en el Extranjero
<b>DECEyEC</b>	Dirección Ejecutiva de Capacitación Electoral y Educación Cívica
<b>DEOE</b>	Dirección Ejecutiva de Organización Electoral
<b>DEPPP</b>	Dirección Ejecutiva de Prerrogativas y Partidos Políticos
<b>DERFE</b>	Dirección Ejecutiva del Registro Federal de Electores
<b>EUA</b>	Estados Unidos de América
<b>GTLNERE</b>	Grupo de Trabajo Temporal Conformación de la Lista Nominal de Electores Residentes en el Extranjero
<b>GTMRE</b>	Grupo de Trabajo Interinstitucional para el Voto de las Mexicanas y los Mexicanos Residentes en el Extranjero en los Procesos Electorales Locales 2023-2024
<b>IME</b>	Instituto de los Mexicanos en el Exterior de la Secretaría de Relaciones Exteriores
<b>INE</b>	Instituto Nacional Electoral
<b>INETEL</b>	Centro de Atención Ciudadana INETEL
<b>INE-Tláhuac</b>	Instalaciones del INE ubicadas en Av. Tláhuac 5502, Col. Granjas Estrella, C.P. 09930, Alcaldía Iztapalapa, Ciudad de México.
<b>ITESM</b>	Instituto Tecnológico y de Estudios Superiores de Monterrey, Campus Ciudad de México
<b>Logística y Plan de Riesgos</b>	Logística y plan de riesgos del Voto de las y los Mexicanos Residentes en el Extranjero en modalidad presencial en Módulos Receptores de Votación a instalar en el extranjero, Procesos Electorales Federal y Locales 2023-2024
<b>LOVEI</b>	Lineamientos para el voto electrónico por internet para las mexicanas y los mexicanos residentes en el extranjero.
<b>LGIFE</b>	Ley General de Instituciones y Procedimientos Electorales
<b>LNE-Extranjero</b>	Lista(s) Nominal(es) del Electorado en el Extranjero para los Procesos Electorales Federal y Locales 2023-2024
<b>MEC</b>	Mesa(s) de Escrutinio y Cómputo

<b>Modelo de Voto Presencial</b>	Modelo de operación del Voto de las Mexicanas y los Mexicanos en el Extranjero en modalidad presencial en Módulos Receptores de Votación en el extranjero, para los Procesos Electorales Federal y Locales 2023-2024
<b>MRV</b>	Módulo(s) Receptor(es) de Votación
<b>OPL</b>	Organismo(s) Público(s) Local(es)
<b>PEF</b>	Proceso(s) Electoral(es) Federal(es)
<b>PEL</b>	Proceso(s) Electoral(es) Local(es)
<b>PIT-VMRE</b>	Plan Integral de Trabajo del Voto de las Mexicanas y los Mexicanos Residentes en el Extranjero, Procesos Electorales Federal y Locales 2023-2024
<b>SIVEI</b>	Sistema del Voto Electrónico por Internet para las y los Mexicanos Residentes en el Extranjero del Instituto Nacional Electoral
<b>SIVPE</b>	Sistema de Identificación para el Voto Presencial en el Extranjero
<b>SPV</b>	Sobre(S)-Postal(es)-Voto
<b>SRE</b>	Secretaría de Relaciones Exteriores
<b>SRVE</b>	Sistema de Registro para Votar desde el Extranjero
<b>UTSI</b>	Unidad Técnica de Servicios de Informática
<b>TCM</b>	Tiempo del Centro de México
<b>VMRE</b>	Voto de las Mexicanas y los Mexicanos Residentes en el Extranjero

## 1. Presentación

A efecto de cumplir con el seguimiento a los trabajos de planeación, preparación, organización e instrumentación del VMRE, el 8 de septiembre de 2023 el CG aprobó, mediante Acuerdo INE/CG532/2023, la creación con carácter temporal de la CVMRE, con el objetivo de supervisar y dar seguimiento al desarrollo de los trabajos, actividades y proyectos que se realicen en el marco de los PEF y PEL Ordinarios y, en su caso, Extraordinarios, a celebrarse en 2024 en las entidades federativas cuyas legislaciones contemplen el ejercicio del VMRE, así como a las tareas para la participación de la ciudadanía mexicana residente en el extranjero en los procesos de participación ciudadana que, en su caso, se organicen en 2023 y 2024.

El Acuerdo referido establece como funciones de la CVMRE:

- a) Aprobar el programa de trabajo de la CVMRE que será presentado por la Secretaría Técnica y en el que se establecerá el calendario de sesiones de la Comisión;
- b) Informar respecto del seguimiento a las actividades establecidas para el VMRE, así como de los acuerdos que al respecto se generen;
- c) Presentar los informes que le sean requeridos en la materia, así como atender y dar seguimiento a los requerimientos que le sean encomendados por el CG, y
- d) Las demás que le confiera el CG y la normatividad aplicable.

El 18 de septiembre de 2023 la CVMRE aprobó, mediante Acuerdo INE/CVMRE01/01SO/2023, su Programa de Trabajo, de conformidad con las funciones que le fueron asignadas, mismo que fue presentado y aprobado por el CG el 20 de septiembre de 2023 y que establece como su objetivo general supervisar y dar seguimiento a la coordinación y desarrollo de los procesos, programas, proyectos y demás actividades relativas al VMRE en los PEF, PEL y, en su caso, los procesos de participación ciudadana que tengan lugar en 2024, así como las acciones de vinculación con la comunidad mexicana en el exterior para promover el VMRE y el análisis de las modalidades para la emisión del voto extraterritorial, con el fin de informar oportunamente y presentar proyectos al CG, acerca de los trabajos realizados en la materia, para su aprobación.

Como objetivos específicos, el Programa de Trabajo de la CVMRE contempla:

- Supervisar, dar seguimiento y evaluar los trabajos de planeación, organización e instrumentación del VMRE en el PEF y los PEL 2023-2024;
- Supervisar, dar seguimiento y evaluar las estrategias de promoción del VMRE con la comunidad mexicana en el extranjero, así como con actores institucionales y aliados estratégicos;

- Supervisar y dar seguimiento a las actividades de coordinación con los OPL en materia del VMRE;
- Supervisar y dar seguimiento a las actividades de coordinación con la SRE en materia del VMRE, y
- Supervisar, dar seguimiento y evaluar las propuestas de mejora del VMRE en los ámbitos normativo, procedimental, técnico y operativo.

Igualmente, el Programa de Trabajo consideró la presentación de informes mensuales y trimestrales de avance y seguimiento del VMRE al CG, a través de la CVMRE.

Por lo anterior, en cumplimiento de los objetivos plasmados en el Programa de Trabajo de la CVMRE y los acuerdos aprobados en la materia por el CG, se presenta el informe de avances que da cuenta de las actividades realizadas para el VMRE en el periodo comprendido **del 1° al 30 de junio de 2024**, en materia de planeación, coordinación y seguimiento al VMRE, tanto con áreas del INE, como con los OPL de las entidades federativas con VMRE en 2024; de promoción del VMRE; de organización del voto extraterritorial, tanto por medios electrónicos, como bajo la modalidad postal y presencial; de capacitación electoral e integración de MEC; y, escrutinio y cómputo; todas ellas a partir del trabajo desarrollado por la DERFE, la DECEyEC, la DEOE, la UTSI y la CNCS.

## 2. Coordinación, seguimiento y evaluación

### 2.1. Secretaría Técnica de la CVMRE

Conforme al Acuerdo INE/CG532/2023, la DERFE ejerce la Secretaría Técnica de la CVMRE. En atención al Reglamento Interior del INE y al Reglamento de Comisiones del CG, coordina las actividades necesarias para el ejercicio de las atribuciones y el cumplimiento de las obligaciones de dicha Comisión Temporal, tal como se reporta a continuación.

#### 2.1.1. Preparación de acuerdos, documentos normativos y de seguimiento

La Secretaría Técnica de la CVMRE realizó las actividades necesarias para llevar a cabo la Sexta Sesión Extraordinaria celebrada el 24 de junio de 2024. Para dicha sesión, de manera conjunta con las áreas involucradas, se preparó y presentó el Informe mensual de avances del VMRE para los PEF y PEL 2023-2024, correspondiente a mayo de 2024, presentado ante el CG el 27 de junio de 2024.

#### 2.1.2. Actividades de coordinación y seguimiento

Durante el periodo de reporte, se llevaron a cabo 5 reuniones de trabajo entre la DERFE, la DECEyEC, la DEOE, la UTSI y la CNCS, así como con la Presidencia de la CVMRE, en las cuales se abordaron cuestiones relacionadas con los trabajos, incidencias y resultados de la jornada electoral, así como con la evaluación del proceso.

#### 2.1.3. Actividades de acompañamiento de los partidos políticos

Como parte del acompañamiento a los trabajos en la materia, durante el periodo de reporte se llevaron a cabo las siguientes actividades:

- En el marco del GTLNERE, creado por la CNV mediante Acuerdo INE/CNV21/JUL/2021, se dio cuenta a las representaciones partidistas acreditadas ante ese órgano de vigilancia acerca del avance en las actividades de las etapas del proceso del VMRE, en su 10ma reunión ordinaria celebrada el 14 de junio de 2024.
- En el marco de la implementación del voto presencial, y como parte del Grupo de Supervisión establecido en el numeral 7.2.8. de la Logística y Plan de Riesgos, representaciones partidistas que integran la CNV, previamente acreditados por la DERFE, acompañaron los trabajos realizados antes y durante la jornada electoral llevada a cabo en las sedes consulares de Madrid, San Diego y Nueva York, como parte del Grupo de Supervisión.

#### 2.1.4. Actividades de coordinación y seguimiento a través del GTVMRE

De conformidad con lo dispuesto en el artículo 109 del Reglamento de Elecciones del INE, durante el periodo de reporte se realizaron diversas actividades que se reportan en este apartado.

##### 2.1.4.1. Actividades asociadas al voto por la vía postal

- Previa invitación del INE a los OPL con VMRE, el 1º de junio de 2024 se contó con el acompañamiento de Estado de México, Guanajuato, Oaxaca y Yucatán en el protocolo de destrucción de boletas electorales no utilizadas y devueltas, que se llevó a cabo en las instalaciones del INE-Tláhuac.
- De igual manera, el 2 de junio de 2024, se contó con el acompañamiento de los OPL de Guanajuato, Estado de México, Oaxaca y Yucatán, en el acto protocolario para el traslado de los Sobres-Voto del INE-Tláhuac al Local Único con sede en ITESM Campus Ciudad de México.
- El mismo 2 de junio de 2024, se contó con el acompañamiento de representantes de cada uno de los 9 OPL con VMRE, durante los trabajos realizados en las MEC Postales y MEC Únicas que se instalaron en el Local Único para el escrutinio y cómputo de la votación recibida bajo la modalidad postal, así como para la recepción del expediente y paquetes electorales correspondiente a sus elecciones locales, una vez concluidos los trabajos.

##### 2.1.4.2. Actividades asociadas al voto por la vía electrónica por internet

- El 2 de junio de 2024, se contó con el acompañamiento de representantes de cada uno de los 9 OPL con VMRE, durante los trabajos de las MEC Electrónicas instaladas en el Local Único, correspondientes al cierre del SIVEI, el cómputo y resultados de la votación recibida de manera electrónica a través del SIVEI, así como a la generación de las actas respectivas que les fueron entregadas a la conclusión de las actividades en dichas MEC.

##### 2.1.4.3. Actividades asociadas al cómputo de entidad

- El 2 y 3 de junio de 2024, se contó con el acompañamiento de representantes de cada uno de los 9 OPL con VMRE, durante los trabajos de cómputo de entidad desarrollados en el Local Único, finalizando con la entrega de las actas correspondientes a sus elecciones estatales.

##### 2.1.4.4. Actividades asociadas al voto presencial en el extranjero

- Los días 1 y 2 de junio de 2024, los OPL de Chiapas, Jalisco y Oaxaca participaron en las actividades previstas en los MRV que se instalaron en Chicago, Los Ángeles y Nueva York, de conformidad con el Modelo de Voto Presencial y la Logística y Plan de Riesgos.



#### 2.1.4.5. Informes finales

- Con fundamento en el artículo 109, párrafos 5 y 6 del Reglamento de elecciones, el pasado 14 de junio de 2024, mediante circular INE/DERFE/15/2024, se solicitó a los 9 OPL con VMRE el informe final de actividades que serán presentados a la CVMRE, así como el apoyo para contar con su retroalimentación sobre los trabajos realizados para la implementación del VMRE que abonarán a la evaluación en la materia que se encuentra en proceso.

### 3. Promoción del VMRE

Para la mejor comprensión de las actividades que integran este apartado, se dispone del siguiente glosario:

<b>Brief</b>	Documento en el que se describen los elementos de los que parten la estrategia y la producción de los materiales que integrarán una campaña. La información que debe ser incluida es la siguiente: tema, objetivo, público objetivo, medios de difusión, información relevante y mandatorios.
<b>Clics</b>	Pulsación que se realiza en un <i>mouse</i> u otro dispositivo para dar una instrucción a una computadora.
<b>Inserción</b>	Espacio publicitario, impreso o digital, en periódicos y revistas.
<b>Impacto</b>	Número de veces de recepción del mensaje por parte de la persona espectadora.
<b>Impresiones</b>	Cantidad de veces que una publicación digital aparece en una pantalla.
<b>Line</b>	Texto que contiene las características, diálogos literarios y detalles técnicos de una pieza para radio, televisión, cápsula o cineminuto.
<b>Pauta</b>	Documento técnico en el que se distribuye el tiempo, convertido a número de mensajes, que corresponde a las autoridades electorales en un periodo determinado, precisando la estación de radio, canal de televisión o medio digital, la hora o rango en que debe transmitirse cada mensaje.
<b>Spot</b>	Producción de audio (radio) y/o video (televisión y medios digitales) con una duración de 20 o 30 segundos.
<b>Videos nativos digitales</b>	Materiales audiovisuales producidos específicamente para ser difundidos en medios digitales, los distingue el lenguaje y los códigos visuales dominantes en las redes sociales y las plataformas digitales.

En cumplimiento de los numerales 2.2.1. del cronograma del Programa de Trabajo de la CVMRE, así como de la Estrategia Integral de Promoción del VMRE 2023-2025 y sus Programas Específicos para el PEF y los PEL 2023-2024, la DECEyEC, la CNCS y la DERFE realizaron las actividades que se describen a continuación.

#### 3.1. Estrategia de difusión y campañas institucionales

A continuación, se presentan las actividades realizadas en materia de difusión por la DECEyEC, durante el periodo comprendido del 1º al 30 de junio de 2024.

##### 3.1.1. Acciones de Difusión

Del 1º al 2 de junio de 2024 se difundieron 2 spots para radio y 2 para televisión con cobertura nacional.

El periodo de difusión de los spots fue el siguiente:

- **Modalidades del Voto VMRE (postal, electrónico y presencial)” y “Voto presencial:** 14 de marzo al 02 de junio
- **Voto presencial:** 17 de marzo de 2024 al 02 de junio

Los materiales de radio y televisión sobre **“Modalidades del Voto VMRE (postal, electrónico y presencial)”** y **“Voto presencial”**, hicieron un llamado al ejercicio del voto en las distintas modalidades.

La distribución de pauta en radio y televisión para los temas relativos a la participación de mexicanos (as) residentes en el extranjero fue la siguiente:

FECHA LÍMITE DE RECEPCIÓN DE MATERIALES	ELABORACIÓN DE ORDEN DE TRANSMISIÓN	NOTIFICACIÓN	VIGENCIA DE LA ORDEN DE TRANSMISIÓN	% PAUTA TELEVISIÓN	% PAUTA RADIO
24 de mayo	25 de mayo	26 de mayo	30 de mayo al 01 de junio	15%	15%
27 de mayo	28 de mayo	29 de mayo	02 de junio	15%	15%

\*El % total contempla del 01 al 0 de junio 2 materiales de radio y 2 de tv.

Durante el mes de junio la difusión nacional de los mensajes se realizó en **2,298 emisoras de radio y 1,441 emisoras de televisión<sup>1</sup>**, es importante señalar que del 01 al 02 de junio de 2024 el Instituto contó con 54 espacios diarios en televisión y 54 espacios en radio.

### 3.1.2. Resultados de impactos transmitidos en radio y televisión

VERSIÓN	MEDIO	TOTAL IMPACTOS
CO_VOTO PRESENCIAL MRE_0224_RD	Radio	9,395
C1_SD_VOTO POSTAL Y ELECTRÓNICO VMRE_1123_RD	Radio	8,005
CO_VOTO PRESENCIAL MRE_0224_TV	Televisión	5,509
C1_SD_VOTO POSTAL Y ELECTRÓNICO VMRE_1123_TV	Televisión	3,482
<b>TOTAL DE IMPACTOS TRANSMITIDOS</b>		<b>26,391</b>

\*Impactos transmitidos del 01 al 02 de junio de 2024. Con información de los reportes de monitoreo emitidos por la DEPPP. Es importante señalar que se está en espera de los siguientes reportes de monitoreo de la DEPPP para informar los impactos al 04 de junio.

Los testigos audiovisuales de estos materiales pueden ser consultados en:

[https://inemexico-my.sharepoint.com/:f/g/personal/hugo\\_carmona\\_ine\\_mx/EmfqwINDLbJBlgRA3x6APs8B4Yluj0-RmUiv88q39jxncg?e=WqcS8X](https://inemexico-my.sharepoint.com/:f/g/personal/hugo_carmona_ine_mx/EmfqwINDLbJBlgRA3x6APs8B4Yluj0-RmUiv88q39jxncg?e=WqcS8X)

### 3.1.3. Estrategia Digital

A través de medios y plataformas digitales de alcance internacional, se atendió el compromiso de dar mayor difusión del tema **Llamado al voto presencial**, por lo que se implementó una pauta dirigida a Europa, EUA y Canadá para invitar a consultar horarios y sedes de los MRV, por medio de gifs y una cápsula digital de la siguiente forma:

Medio	Tema	Inicio de difusión	Término de difusión	Segmentación
Telemundo	Voto Presencial (este 2 de junio consulta horarios de votación)	25/05/2024	02/06/2024	Mexicanas y Mexicanos residentes en EUA y Canadá: Seattle, Sacramento, San Francisco, San José, Fresno, San Bernardino, Los Ángeles, Santa Ana, San Diego, Phoenix, Oklahoma, Houston, Orlando, Atlanta, Raleigh, Chicago, New Brunswick, New York Puerto Rico (San José), y Montreal.
Programmatic video	Voto Presencial (horarios)	25/05/2024	02/06/2024	Mexicanas y Mexicanos residentes en EUA y Canadá: Seattle, Sacramento, San Francisco, San José, Fresno, San Bernardino, Los Ángeles, Santa Ana, San Diego, Phoenix, Oklahoma, Houston, Orlando, Atlanta, Raleigh, Chicago, New Brunswick, New York Puerto Rico (San José), y Montreal.
Programmatic	Voto Presencial (horarios)	27/05/2024	01/06/2024	Mexicanas y mexicanos residentes en Europa: España (Madrid, Alcalá de Henares, Toledo, Provincia de Barcelona, Provincia de Valencia y Provincia de Andalucía), Andalucía y Francia (París y Lyon).

Asimismo, se implementó una pauta a nivel mundial de **Reconocimiento a la participación ciudadana**, una vez concluida la jornada electoral, cuya duración fue hasta el 6 de junio de 2024, como se muestra en la siguiente tabla:

Medio	Tema	Inicio de difusión	Término de difusión	Segmentación
Programmatic video	Reconocimiento a la participación Ciudadana	04/06/2024	06/06/2024	Mexicanas y Mexicanos residentes en EUA y Canadá: Seattle, Sacramento, San Francisco, San José, Fresno, San Bernardino, Los Ángeles, Santa Ana, San Diego, Phoenix, Oklahoma, Houston, Orlando, Atlanta, Raleigh, Chicago, New Brunswick, New York Puerto Rico (San José), y Montreal
Programmatic video	Reconocimiento a la participación Ciudadana	04/06/2024	06/06/2024	Mexicanas y mexicanos residentes en Europa: Alemania (Baviera), España (Madrid y Provincia de Barcelona), Italia (Roma), Reino Unido (Londres y Mánchester), Francia (París y Lyon), Países bajos (Ámsterdam), Suiza (Zúrich), Suecia (Estocolmo), Bélgica (Bruselas), Noruega (Oslo), Islandia (Reikiavik), Portugal (Lisboa), Austria (Burgenland), y Polonia (Varsovia)
Programmatic video	Reconocimiento a la participación Ciudadana	04/06/2024	06/06/2024	Mexicanas y mexicanos residentes en América: Argentina (Ciudad Autónoma de Buenos Aires), Brasil (Brasilia), Bolivia (La Paz), Chile (Santiago), Panamá (Panamá), Paraguay (Distrito Capital), Venezuela (Maracaibo), Guatemala

Medio	Tema	Inicio de difusión	Término de difusión	Segmentación
				(Guatemala y Quetzaltenango), Colombia (Bogotá y Antioquia). Perú (Arequipa, Lima y Callao) Costa Rica (San José, Guanacaste), Ecuador (Quito y Guayaquil), República Dominicana (Santo Domingo), Cuba( la Habana), Uruguay (Montevideo), El Salvador (San Salvador), y Bolivia (Santa Cruz)

El testigo gráfico de los materiales de ambos temas, **Llamado al voto presencial y Reconocimiento a la participación ciudadana**, puede ser consultado en el siguiente enlace:

[https://inemexico-my.sharepoint.com/:f/g/personal/karina\\_paquini\\_ine\\_mx/Eo9MC2ZixMhIr4ocLvwQ91MBFwnJGTHQhs0si4893wlOTw?e=WV5Eky](https://inemexico-my.sharepoint.com/:f/g/personal/karina_paquini_ine_mx/Eo9MC2ZixMhIr4ocLvwQ91MBFwnJGTHQhs0si4893wlOTw?e=WV5Eky)

### 3.1.3.1. Asistente virtual Chatbot

El Servicio de Asistente Virtual Chatbot concluyó el 3 de junio de 2024. A través de dicho servicio se realizó la difusión del tema “Voto en el Extranjero”, atendiendo las siguientes preguntas:

Menú principal	Preguntas	Respuestas
SALUDO		¡Hola, (Usuario)! Soy Inés, tu asistente virtual del INE y estoy aquí para contestar tus dudas sobre ubicar tu casilla para votar, el proceso para tramitar tu INE, el voto de los mexicanos residentes en el extranjero y Elecciones 2024.  Te recordamos que el proceso para tramitar o renovar la vigencia de tu INE y poder participar en las elecciones 2024, finalizó el pasado 25 de febrero de 2024.
4. Soy Mexicana (o) y vivo en el extranjero.	¿Cómo puedo tramitar o renovar la vigencia de mi credencial para votar desde el extranjero?	Pero el trámite para obtener tu INE como identificación es permanente.  El día de tu cita deberás entregar 3 documentos de identificación:  Documento que acredite la nacionalidad Identificación con fotografía

Menú principal	Preguntas	Respuestas
		<p>Comprobante de domicilio</p> <p>Conoce los detalles de lo que necesitas para solicitar tu credencial desde el extranjero en: <a href="https://www.votoextranjero.mx/web/vmre/solicitud-de-credencial">https://www.votoextranjero.mx/web/vmre/solicitud-de-credencial</a></p> <p>Hacemos de tu conocimiento que, si bien podrás tramitar la credencial, está la recibirás después del 3 de junio de 2024.</p> <hr/> <p>Una vez que tu trámite sea validado, enviaremos por mensajería tu credencial al domicilio que hayas indicado durante el trámite. Deberás confirmar que la has recibido en <a href="https://votorextranjero.mx">https://votorextranjero.mx</a>; al hacerlo será válida para que puedas votar e identificarte.</p>
	<p>Si ya tramité mi credencial para votar ¿Quién me la entrega? ¿A dónde debo acudir?</p>	<p>IMPORTANTE: Después de tres intentos de entrega en el domicilio de residencia o el domicilio alternativo, tu Credencial estará disponible hasta 30 días en la oficina que determine la empresa de mensajería a través del "Servicio Ocurre". Si no la recoges en este plazo, se regresará a México y deberás llamar a INETEL desde EUA sin costo al 1 (866) 986 8306 o desde otros países por cobrar: +52 (55) 5481 9897 o acceder al Sistema de Consulta y solicitar que sea enviada nuevamente</p> <hr/> <p>Participa en las próximas elecciones, en 2024, eligiendo una de las tres modalidades:</p> <p>VOTO POSTAL, VOTO ELECTRÓNICO POR INTERNET y VOTO PRESENCIAL</p> <hr/> <p>Voto Postal</p> <p>En la primera semana de mayo de 2024 el INE enviará por mensajería, tu Paquete Electoral Postal, que contiene las boletas electorales impresas, el instructivo y el sobre previamente pagado para que regreses tus votos al INE en México.</p>
	<p>¿De qué modo puedo ejercer mi derecho al voto desde el extranjero?</p>	<p>Deberás regresar el sobre con tus votos lo antes posible, para que lleguen a México a más tardar a las 08:00 horas (Tiempo del Centro de México), del 1º de junio de 2024.</p> <hr/> <p>Voto Electrónico (Por internet)</p> <p>A más tardar el 3 de mayo de 2024 recibirás en tu correo electrónico la información de acceso al sistema para votar a través de internet.</p> <p>Del 18 de mayo y hasta las 18:00 horas (Tiempo del Centro de México), del domingo 2 de junio de 2024, podrás emitir tu voto de manera electrónica por internet.</p> <hr/> <p>Voto Presencial</p>

Menú principal	Preguntas	Respuestas
		<p>El 2 de junio de 2024, deberás acudir a alguno de los Módulos Receptores de Votación que el INE habilitará para emitir tu voto y presentar tu Credencial para Votar vigente, tramitada al 25 de febrero de 2024, en el extranjero o en México.</p> <p>Aquí puedes revisar la lista de las ciudades donde se instalarán los 23 Módulos Receptores de Votación: <a href="https://votoextranjero.mx/web/vmre/voto-presencial">https://votoextranjero.mx/web/vmre/voto-presencial</a></p> <p>Si te registraste previamente, tendrás tu lugar asegurado; en caso contrario, podrás votar dentro de los 1,500 espacios extra que habrá en cada Módulo Receptor de Votación.</p> <p>El voto se ejercerá, a través de medios electrónicos (urna electrónica)</p>
	<p>¿Dónde debo registrarme para participar ejerciendo mi derecho al voto en el proceso electoral federal 2024 desde el extranjero?</p>	<p>Te recordamos que el proceso para registro y elección de modalidad del voto desde el extranjero finalizó el pasado 25 de febrero de 2024. Pero si cuentas con una credencial para votar vigente ya sea emitida en México o en el extranjero, podrás acudir a cualquiera de las 23 sedes consulares que se habilitarán para votar de manera presencial. Recuerda que solo se dispondrán 1,500 espacios adicionales.</p>
	<p>No me pude registrar para votar desde el extranjero ¿Aún puedo participar en estas Elecciones 2024?</p>	<p>¡Sí! Si cuentas con tu INE actualizada, tramitada en territorio nacional o en el extranjero, podrás votar de manera presencial sin necesidad de registro en cualquiera de las 23 sedes consulares que contarán con Módulos Receptores de Votación, y en los que habrá 1,500 espacios extra para quienes no se registraron para votar desde el extranjero previamente, siempre y cuando cuenten con su Credencial para Votar vigente.</p> <p>Consulta el listado de sedes consulares con Módulo Receptor de Votación en: <a href="https://votoextranjero.mx/web/vmre/voto-presencial">https://votoextranjero.mx/web/vmre/voto-presencial</a></p>
	<p>Solicité mi Credencial para Votar desde el extranjero, pero aún no la he recibido ¿Puedo votar aunque no me haya registrado en alguna modalidad?</p>	<p>Si vives en alguna de las ciudades en donde se instalará un Módulo Receptor de Votación, podrás acudir, el día 2 de junio, al propio consulado y emitir tu voto de manera presencial.</p> <p>De no ser el caso, y solicitaste tu Credencial para Votar desde el extranjero entre el 1 de septiembre de 2023 y el 25 de febrero de 2024, el INE te contactará vía telefónica con el propósito de consultarte si deseas votar por la vía postal.</p> <p>Consulta el listado de sedes consulares con Módulo Receptor de Votación en: <a href="https://votoextranjero.mx/web/vmre/voto-presencial">https://votoextranjero.mx/web/vmre/voto-presencial</a></p>



Menú principal	Preguntas	Respuestas
DESPEDIDA		<p>Muchas gracias por comunicarte con nosotros. ¡Fue un placer atenderte!</p> <p>Si quieres mantenerte al tanto de las novedades e información relevante sobre #TuINE síguenos en nuestras redes sociales:</p> <ul style="list-style-type: none"> <li>- Twitter: <a href="https://twitter.com/INEMexico">https://twitter.com/INEMexico</a></li> <li>- Facebook: <a href="https://www.facebook.com/INEMexico">https://www.facebook.com/INEMexico</a></li> </ul> <p>También puedes contactarme en: <a href="mailto:inetelmx@ine.mx">inetelmx@ine.mx</a></p> <p>En cualquier momento puedes escribir "HOLA" y volveré para ayudarte. ¡Hasta pronto!</p>

El Chatbot INÉs estuvo activo a partir de noviembre de 2023 y hasta el 3 de junio de 2024, en total de todos los temas que abarcó, se tuvieron de **222,953 conversaciones activas**<sup>1</sup>, de donde se desprende una interacción de **1,000,459 mensajes recibidos** por parte de la ciudadanía, así como un total de **1,478,770 mensajes enviados** como respuesta por parte del Chatbot.

Se tuvo un alto índice de consultas durante los días previos a la elección del 2 de junio de 2024, siendo los MRV en el Extranjero, Delitos Electorales, Certeza 2024 y Elecciones 2024 los temas más abordados en las conversaciones realizadas en estos días.

<sup>1</sup> Es importante señalar que, en las métricas proporcionadas por el proveedor, no se puede diferenciar del total de conversaciones, cuántas fueron sólo de los temas de Voto en el Extranjero, esto es un punto para mejorar en la siguiente contratación del servicio.

### 3.2. Estrategia de comunicación

La CNCS llevó a cabo acciones para el cumplimiento de los objetivos establecidos en la estrategia de comunicación del VMRE para los PEF y PEL 2023-2024. Para ello, se utilizaron distintos formatos de contenido como la producción de materiales audiovisuales y gráficos, comunicados de prensa y la gestión de entrevistas en medios de comunicación, principalmente, con audiencia en EUA.

En junio de 2024, los contenidos se centraron en dos temas: la participación de las y los mexicanos residentes en el extranjero en la jornada electoral del 2 de junio y los resultados de la votación, incluido el tema de la ampliación de horarios en Europa y la lista de las sedes consulares que recibían votación presencial. Asimismo, se difundieron las acciones posteriores a la votación, como lo fue la entrega de los cómputos del voto de las y los connacionales en el extranjero al TEPJF y la promoción del último episodio del podcast “México lindo y votando”.





#### 3.2.1. Producción de animaciones y videos

Durante el mes de junio, la CNCS generó y difundió **9 materiales audiovisuales** en las redes sociales del INE, los cuales sumaron un total de **463,359 reproducciones**.

Los materiales referidos incluyeron temas como el anuncio de la apertura de los MRV en sedes consulares (una versión para Europa y otra para el continente americano); difusión del voto presencial por primera vez en una elección federal; escrutinio y cómputo del voto postal; la entrega del paquete electoral al TEPJF con el cómputo del voto desde el extranjero; y la promoción del último episodio del podcast “México lindo y votando”.

A continuación, se muestran los materiales difundidos:

FECHA	TEMA	REPRODUCCIONES	LIGA DE REFERENCIA	REFERENCIA GRÁFICA
02-junio-2024	Cápsula Consejero Arturo Castillo "Mensaje de apertura sedes consulares en América"	21,300	<a href="https://x.com/INEMexico/status/1797274471793066201">https://x.com/INEMexico/status/1797274471793066201</a>	
02-junio-2024	Cápsula Consejero Arturo Castillo "Mensaje de apertura sedes consulares Madrid y Paris"	68,800	<a href="https://x.com/INEMexico/status/1797149899810857033">https://x.com/INEMexico/status/1797149899810857033</a>	

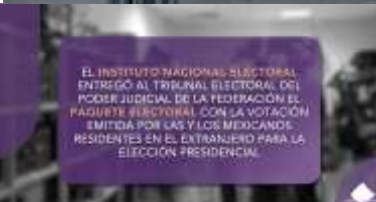
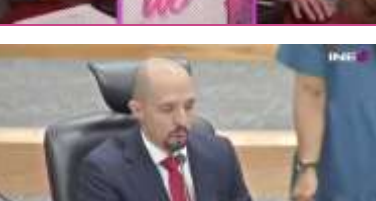
FECHA	TEMA	REPRODUCCIONES	LIGA DE REFERENCIA	REFERENCIA GRÁFICA
02-junio-2024	Cápsula Especial Si resides en el extranjero, este 2 de junio ejerce tu voto	21,006	<a href="https://www.youtube.com/watch?v=bGHCAqCAXcw">https://www.youtube.com/watch?v=bGHCAqCAXcw</a>	
02-junio-2024	Reportaje: connacionales en el extranjero y el voto presencial en una elección federal	426	<a href="https://www.youtube.com/watch?v=n8DJXEqf9Tw">https://www.youtube.com/watch?v=n8DJXEqf9Tw</a>	
02-junio-2024	Reportaje: Connacionales en el extranjero podrán participar de forma presencial en una elección federal (versión 02)	277,300	<a href="https://x.com/INEMexico/status/1797463381122965899">https://x.com/INEMexico/status/1797463381122965899</a>	
02-junio-2024	Reportaje: Escrutinio y cómputo del voto postal	24,700	<a href="https://x.com/INEMexico/status/1797395074537726317">https://x.com/INEMexico/status/1797395074537726317</a>	
09-junio-2024	Videonota INE entregó al TEPJF el paquete electoral con la votación de las y los residentes en el extranjero	25,446	<a href="https://youtu.be/WeMQcD4WcR0?si=8KV4wa4G623Llb2K">https://youtu.be/WeMQcD4WcR0?si=8KV4wa4G623Llb2K</a>	
21-junio-2024	Podcast "México lindo y votando" Ep 06	21,491	<a href="https://x.com/INEMexico/status/1803935666419712016">https://x.com/INEMexico/status/1803935666419712016</a>	
27-junio-2024	Intervención del Consejero Arturo Castillo para presentar el Informe mensual de avances del mes de mayo del VMRE en sesión del Consejo General	2,890	<a href="https://x.com/INEMexico/status/1806426417577468371">https://x.com/INEMexico/status/1806426417577468371</a>	



### 3.2.2. Producción y publicación de infografías y gráficos

Además de los materiales audiovisuales, la CNCS también elaboró **7 gráficos** difundidos en las redes sociales del INE. Los temas se enfocaron en invitaciones a llegar temprano a las sedes consulares para ejercer el voto presencial, un recordatorio sobre la posibilidad de emitir el sufragio sin registro previo, aclaración de cuáles eran las sedes consulares con voto presencial en EUA, aclaración de la ampliación del horario de atención en las dos sedes consulares habilitadas en Europa, así como una invitación a consultar los resultados de la votación en la página votoextranjero.mx, los resultados por modalidad de votación obtenidos en la elección presidencial y las cifras relativas a la participación electoral desde el extranjero.

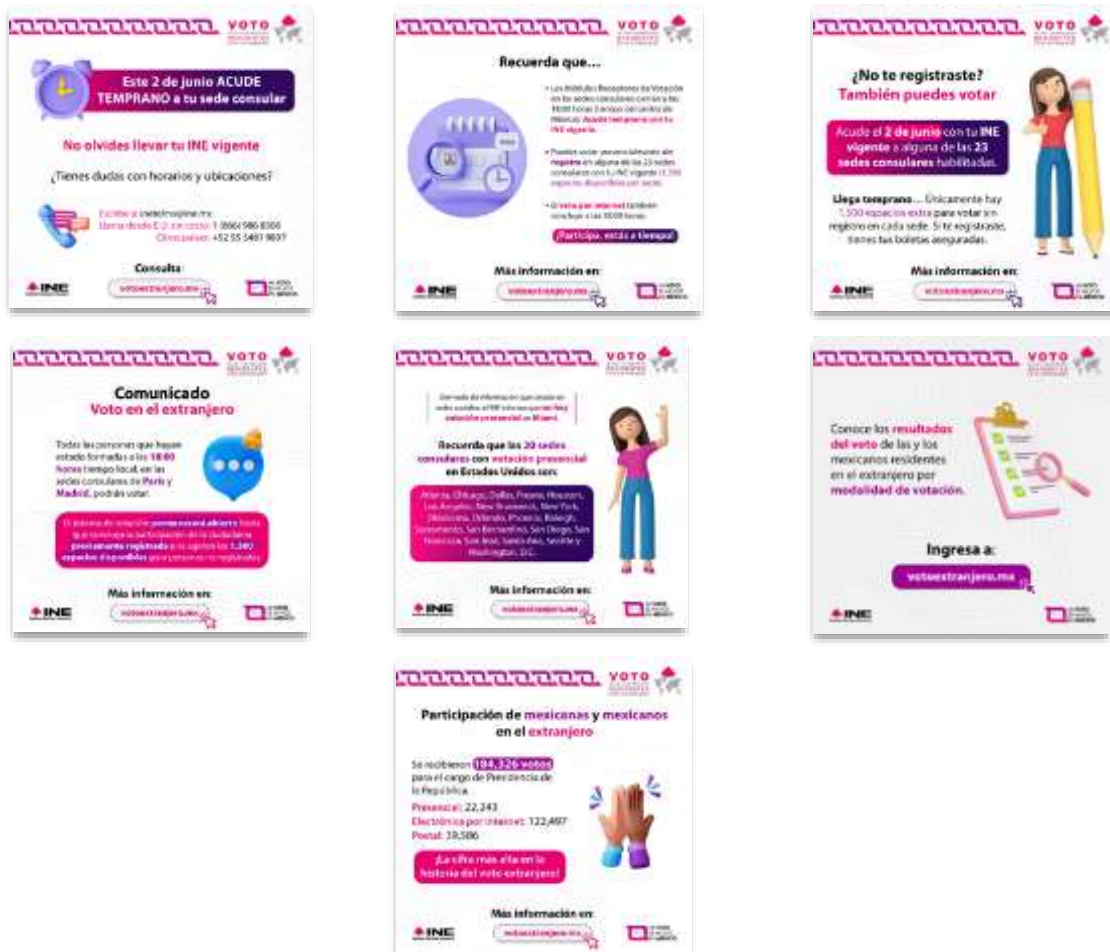

Al corte del 30 de junio de 2024, las publicaciones en **X** relacionadas al VMRE alcanzaron un total de **2,493,694 impresiones**, sumaron **3,601 Me gusta** y fueron republicadas **1,061 veces**.



En el caso de la plataforma **Facebook**, los contenidos lograron **608,197 impresiones**, acumularon **6,599 Me gusta**, fueron compartidas **907 veces** y recibieron **1,981 comentarios**.

Finalmente, en **Instagram** las publicaciones de VMRE acumularon **375,464 impresiones**, sumaron **7,891 Me gusta**, fueron compartidas **333 veces** y recibieron **1,529 comentarios**.

### 3.2.3. Agenda de entrevistas

La CNCS continuó con la búsqueda y coordinación de entrevistas con la presidencia e integrantes de la CVMRE en medios internacionales de manera previa, durante y después de la jornada electoral. Así, se agendaron **5 entrevistas** con los medios Telemundo (Chicago, Los Ángeles y Área de la Bahía), Conecta Arizona y para The Arizona Republic. El tema tratado en la mayoría fue el relativo al desarrollo de la votación presencial en sedes consulares.

A continuación, se detallan las entrevistas mencionadas:

FECHA	MEDIO	REGIÓN	LIGA	REFERENCIA GRÁFICA
1-jun-2024	Telemundo 52 Los Angeles	Los Ángeles, California	No disponible	No disponible
4-jun-2024	Telemundo 48 Área de la Bahía	San Francisco California	No disponible	No disponible
5-jun-2024	Conecta Arizona	Phoenix, Arizona	<a href="https://www.facebook.com/LaOnda1190AM/videos/3819554468325758">https://www.facebook.com/LaOnda1190AM/videos/3819554468325758</a>	
5-jun-2024	Telemundo Chicago	Chicago, Illinois	<a href="https://www.facebook.com/watch/?v=883530030483456">https://www.facebook.com/watch/?v=883530030483456</a>	
10-jun-2024	The Arizona Republic	Arizona	<a href="https://www.azcentral.com/story/noticias/2024/06/11/solo-652-mexicanos-pudieron-votar-desde-phoenix-te-explicamos-que-paso/74051410007/">https://www.azcentral.com/story/noticias/2024/06/11/solo-652-mexicanos-pudieron-votar-desde-phoenix-te-explicamos-que-paso/74051410007/</a>	



Adicionalmente, se monitorearon **6 entrevistas** realizadas en un medio nacional y el resto en medios internacionales con la participación de la presidencia de la CVMRE.

FECHA	MEDIO	REGIÓN	LIGA	REFERENCIA GRÁFICA
1-jun-2024	Univision	E.U.	<a href="https://www.univision.com/shows/noticiero-univision/votacion-sin-precedentes-de-mexicanos-en-el-exterior-mas-de-180-000-personas-ejercieron-su-derecho-video">https://www.univision.com/shows/noticiero-univision/votacion-sin-precedentes-de-mexicanos-en-el-exterior-mas-de-180-000-personas-ejercieron-su-derecho-video</a>	No disponible
2-jun-2024	El Heraldo TV	Nacional	<a href="https://pmedia.efinf.com/clips/c9a402bc33542e47298083d2c3e5fe05.mp4">https://pmedia.efinf.com/clips/c9a402bc33542e47298083d2c3e5fe05.mp4</a>	
3-jun-2024	Univision Houston	Houston, Texas	<a href="https://www.facebook.com/vivianaavilatv/videos/2146916085673716">https://www.facebook.com/vivianaavilatv/videos/2146916085673716</a>	
6-jun-2024	Univision	E.U.	<a href="https://www.instagram.com/alpuntounivision/reel/C793muyuxzL/">https://www.instagram.com/alpuntounivision/reel/C793muyuxzL/</a>	
13-jun-2024	Univision Dallas	Dallas, Texas	<u>No disponible</u>	No disponible
13-jun-2024	Radio Visión Latina 96.7 FM	Los Ángeles, California	<u>No disponible</u>	No disponible

### 3.2.4. Comunicados de prensa

La elaboración y difusión de comunicados de prensa fue otra acción de comunicación implementada en el marco de la jornada electoral del 2 de junio. Se elaboraron **4**

**comunicados de prensa** sobre los preparativos para recibir los votos de mexicanas y mexicanos residentes en el extranjero, la cifra final de votos recibidos, la entrega del paquete con los cómputos de la votación al TEPJF y la presentación del informe de actividades del mes de mayo.

NO.	BOLETÍN	FECHA	TÍTULO	LIGA
1	346	2-jun-2024	El INE está preparado para recibir el voto de la ciudadanía residente en el extranjero en sedes consulares	<a href="https://centralectoral.ine.mx/2024/06/02/el-ine-esta-preparado-para-recibir-el-voto-de-la-ciudadania-residente-en-el-extranjero-en-sedes-consulares/">https://centralectoral.ine.mx/2024/06/02/el-ine-esta-preparado-para-recibir-el-voto-de-la-ciudadania-residente-en-el-extranjero-en-sedes-consulares/</a>
2	361	6-jun-2024	Más de 184 mil mexicanas y mexicanos participaron en la elección presidencial de 2024 desde el extranjero	<a href="https://centralectoral.ine.mx/2024/06/06/mas-de-184-mil-mexicanas-y-mexicanos-participaron-en-la-eleccion-presidencial-de-2024-desde-el-extranjero/">https://centralectoral.ine.mx/2024/06/06/mas-de-184-mil-mexicanas-y-mexicanos-participaron-en-la-eleccion-presidencial-de-2024-desde-el-extranjero/</a>
3	364	7-jun-2024	Entrega INE al TEPJF paquete de los cómputos del Voto de las y los Mexicanos Residentes en el Extranjero	<a href="https://centralectoral.ine.mx/2024/06/07/entrega-ine-al-tepjf-paquete-de-los-computos-del-voto-de-las-y-los-mexicanos-residentes-en-el-extranjero/">https://centralectoral.ine.mx/2024/06/07/entrega-ine-al-tepjf-paquete-de-los-computos-del-voto-de-las-y-los-mexicanos-residentes-en-el-extranjero/</a>
4	394	27-jun-2024	Mexicanas y mexicanos residentes en el extranjero quieren ser parte de la conducción del país: Arturo Castillo	<a href="https://centralectoral.ine.mx/2024/06/27/mexicanas-y-mexicanos-residentes-en-el-extranjero-quieren-ser-parte-de-la-conduccion-del-pais-arturo-castillo/">https://centralectoral.ine.mx/2024/06/27/mexicanas-y-mexicanos-residentes-en-el-extranjero-quieren-ser-parte-de-la-conduccion-del-pais-arturo-castillo/</a>

### 3.2.5. Pauta en medios digitales

Como una estrategia para llevar información relevante a audiencias digitales específicas respecto a los resultados de la votación desde el extranjero, para cerrar las etapas del VMRE la CNCS implementó **2 contrataciones de pauta digital** que obtuvieron un total de **2,263,283 impresiones** y **1,375 clics**.

A continuación, se detallan las pautas reportadas, así como algunas referencias gráficas de los materiales utilizados:

MEDIO	COBERTURA	INICIO DE CAMPAÑA	FIN DE CAMPAÑA	TEMA	IMPRESIONES/ CLICS
Conexión Migrante	México y Estados Unidos	15-jun-2024	30-jun-2024	Numeralia VMRE	Impresiones: 46,375 Clics: 319
Programmatic	Estados Unidos y Canadá	15-jun-2024	30-jun-2024	Numeralia VMRE	Impresiones: 2,216,908 Clics: 1,056





### 3.2.6. Publicación en otras plataformas digitales

La CNCS también difundió contenido y materiales en otras plataformas digitales. En total, se realizaron **3 publicaciones** (dos en WhatsApp y una en TikTok): dos para promover la participación ciudadana en la modalidad presencial y una para promocionar el último episodio del podcast “México lindo y votando”.

En WhatsApp las publicaciones obtuvieron **311 reacciones**, mientras que en TikTok, el video meme consiguió más de **46,200 reproducciones**, **817 Me gusta** y **105 comentarios**. A continuación, se muestran los contenidos:





### 3.2.7. Podcast

En el mes de junio se estrenó el **6° y último episodio** de la primera temporada del podcast “México lindo y votando”, una producción creada para promover información sobre el VMRE. En dicho capítulo se contó con la participación de la presidencia de la CVMRE para hablar sobre los resultados obtenidos en materia de voto extraterritorial en las elecciones del 2 de junio de 2024, así como los retos y aprendizajes.

Las publicaciones realizadas para promocionar el lanzamiento del episodio en **Facebook** tuvieron un **alcance de 3,216 usuarios**, sumaron **3,494 impresiones**, **24 reacciones** y **17 comentarios**. En **X** lograron un alcance de **103,159 usuarios**, **11 reacciones** y **4 republicaciones**.

Tomando en consideración la publicación del episodio el 21 de junio, con corte al 30 de junio tiene **46 reproducciones** en Spotify; el 56.3 % corresponde a mujeres, el 31.3 % a hombres y el resto no especificó. Los grupos etarios que más lo escucharon fue el de 28 a 34 años con el 37.5 %, seguido del grupo de 35 a 44 años con 25 %. Los países donde más se escuchó fueron México y EUA.



### 3.2.8. Conferencia de prensa

La CNCS organizó **una conferencia de prensa** el día de la jornada electoral para informar sobre el avance en la recepción de votos y demás actividades relativas a la participación de la ciudadanía mexicana en el extranjero, la cual fue parte de la programación de INETV durante la cobertura de las actividades del 2 de junio.

La conferencia se realizó en la Megacarpa del ITESM campus Ciudad de México, donde se ubicaron las MEC del voto postal. En la conferencia de prensa participaron integrantes de la CVMRE, de la DERFE y una persona en representación de la institución educativa. Cabe mencionar que la transmisión por separado en INETV, al corte del 30 de junio tiene un total de **21,557 vistas**.

A continuación, se comparte el testigo de dicha conferencia, la cual puede ser consultada en el siguiente enlace: <https://www.youtube.com/live/qhb2IEqEmnQ?si=-KhOQArtjFLO4vqg>



### 3.2.9. Monitoreo

En el periodo reportado, la CNCS realizó el monitoreo de medios de comunicación impresos, televisivos, radiofónicos y digitales que publicaron contenido relacionado al VMRE. Así, se registraron **1,667 menciones** (notas informativas, artículos, columnas y entrevistas). Más detalle de las publicaciones puede consultarse en el siguiente enlace: [https://inemexico-my.sharepoint.com/:li/g/person/analuisa\\_garcia\\_ine\\_mx/E\\_rIMRjFUUNBpJZObzX8R24Bc3wivLhgauOV5E3oIFhu\\_w?e=fCZE0V](https://inemexico-my.sharepoint.com/:li/g/person/analuisa_garcia_ine_mx/E_rIMRjFUUNBpJZObzX8R24Bc3wivLhgauOV5E3oIFhu_w?e=fCZE0V)



“Inconformes en el extranjero”, + Chilango, prensa, 03-junio-2024



“INE: Más de 180 mil mexicanos votaron en el extranjero”, Siete 24, internet, 02-junio-2024

### 3.3. Vinculación

En el periodo que se informa, a través de la DERFE se realizaron actividades en materia de vinculación como se describe a continuación.

#### 3.3.1. Vinculación institucional

A través de los distintos canales de información de instituciones relacionadas con la comunidad migrante con las que colabora el INE, se promovió la difusión de información para orientar a la ciudadanía mexicana residente en el extranjero sobre las modalidades del voto extraterritorial.

INSTITUCIÓN	ACTIVIDADES
SRE	<ul style="list-style-type: none"> <li>Los días 1 y 2 de junio de 2024, se contó con apoyo logístico por parte de la SRE, a través de las 23 sedes consulares en las que se implementó el voto presencial, para la operación de los MRV que se instalaron en dichas sedes.</li> <li>El 5 de junio de 2024 se llevó a cabo una reunión con el área de Valija Diplomática de la SRE, para gestionar y dar seguimiento al regreso de los paquetes con los equipos y materiales electorales utilizados para el equipamiento de los MRV durante la jornada electoral del 2 de junio.</li> <li>Se hizo llegar a la SRE un cuestionario sobre la implementación del voto presencial en el extranjero en 2024, para contar con su retroalimentación.</li> </ul>
Instituto Nacional de Migración, a través del Programa Héroes Paisanos	<ul style="list-style-type: none"> <li>Durante el mes se actualizaron e hicieron llegar los contenidos del INE para su incorporación en la Guía Héroes Paisanos edición Verano.</li> </ul>
Conferencia Permanente de Partidos Políticos de América Latina y el Caribe	<ul style="list-style-type: none"> <li>El 18 de junio de 2024 se sostuvo reunión con la Misión de personas visitantes extranjeras de la Conferencia Permanente de Partidos Políticos de América Latina y el Caribe, a fin de compartir la experiencia en la implementación del voto desde el extranjero en el marco de los PEF y PEL 2023-2024.</li> </ul>

#### 3.3.2. Vinculación con la comunidad

EVENTO/ ORGANIZACIÓN	ACTIVIDADES
Presencia Cultura Michoacana 2024	<ul style="list-style-type: none"> <li>En el marco de la celebración de la "Presencia cultural Michoacana 2024. Abriendo fronteras, uniendo comunidades" de 2024, el INE, representado por la Consejera Electoral Claudia Zavala Pérez, integrante de la CVMRE, participó en el evento denominado "Actualización de la agenda migrante binacional después del Proceso Electoral de 2024: dónde estamos y hacia dónde vamos", compartiendo la experiencia del VMRE y los retos para procesos electorales futuros.</li> </ul>

Finalmente, se atendieron a casos relacionados con CPVE, remitidos por organizaciones e instituciones colaboradoras.

### 3.3.3. Vinculación a través de plataformas digitales del VMRE

En plataformas digitales se realizaron trabajos de promoción con el propósito de invitar a la ciudadanía mexicana en el extranjero a votar bajo las modalidades electrónica por internet y presencial, así como para informarle acerca de los siguientes temas:

- Día y horarios para el ejercicio del voto por las vías electrónica a través de internet y presencial en MRV en el extranjero.
- La ubicación de las 23 sedes consulares en las que se instalaron MRV.
- La posibilidad de votar sin registro previo dentro de los 1,500 espacios disponibles por cada MRV.
- El sitio de candidaturas para que la ciudadanía conozca las diferentes plataformas y candidaturas políticas.

Aunado a lo anterior, a través de redes sociales se brindó orientación a la ciudadanía sobre el estatus de los trámites de CPVE, la recepción de claves de acceso y ejercicio del voto electrónico a través del SIVEI, así como sobre lugares y horarios para el voto presencial.

Derivado de los trabajos ya mencionados, se obtuvieron los siguientes resultados:

- **Facebook**, con un alcance total **11,072 personas**, **128 reacciones** a las publicaciones, en **28** ocasiones se **compartieron** las publicaciones y se realizaron **51 comentarios**.
- **X**, a través de la cual se obtuvieron **187 reposts**, **412 me gusta** y **103 comentarios**.

De igual forma, finalizó la **campaña en X**, por medio de la cual se posicionó el paso a paso para votar, se agradeció a la ciudadanía su participación y se dieron a conocer los resultados del sufragio extraterritorial por modalidad. Como resultado de esta campaña se obtuvieron **141,159,474 impresiones**.

Para estos trabajos fue necesario el desarrollo de material promocional en diferentes formatos, en los que se abordaron los temas ya mencionados.

### 3.4. Atención a través de INETEL

En el marco del PEF y PEL 2023 – 2024 y derivado de la identificación de correos electrónicos rechazados por el SIVEI, INETEL realizó **1,283 llamadas** para orientar a la ciudadanía sobre el procedimiento y la fecha límite para actualizar este medio de contacto, a fin de que estuvieran en posibilidad de ejercer su derecho al voto.

Los resultados obtenidos fueron:

Operativo de Llamadas por parte de INETEL	
Resultado	Número de Llamadas
Informado al titular	842
Actualizado por el titular.	56
Buzón de voz / Mensaje con tercera persona	243
No contestó	113
Llamará posteriormente	7
Número equivocado	11
Número incorrecto o incompleto	3
Sin interés en actualizar	7
Ciudadano fallecido	1
<b>Total</b>	<b>1,283</b>

Además, se atendieron **4,696** consultas relacionadas con la participación de las y los connacionales en el extranjero para los PEF y PEL 2023- 2024, así como consultas inherentes a las diferentes modalidades de votación.

## 4. Registro y conformación de la LNE-Extranjero

### 4.1. SRVE

Respecto al SRVE, se realizaron las siguientes actividades:

- Del 1º al 4 de junio de 2024 se realizaron las pruebas de integración y de negocio del entregable 8 del SRVE versión administrador, donde se integraron los siguientes reportes al módulo de INETEL:
  - Últimas atenciones para la etapa de seguimiento al voto electrónico.
  - Últimas atenciones para la etapa de seguimiento al voto presencial.
  - Últimas atenciones para la etapa de seguimiento al voto postal.
  - Total por comentario para la etapa de seguimiento al voto electrónico.
  - Total por comentario para la etapa de seguimiento al voto presencial.
  - Total por comentarios para la etapa de seguimiento al voto postal.
- Del 5 de junio al 10 de junio de 2024 se liberó a pruebas de aceptación del usuario los módulos correspondientes a los entregables 7 y 8.
- Del 11 al 14 de junio de 2024 se realizaron las pruebas de seguridad exprés del SRVE versión administrador, para realizar la instalación en el ambiente de Producción.
- Del 17 al 19 de junio de 2024 se realizó la actualización en el ambiente de producción del SRVE versión administrador de los entregables 7 y 8 donde se incorporaron los siguientes reportes de INETEL:
  - Pendientes por trabajar para la etapa de seguimiento al voto electrónico.
  - Pendientes por trabajar para la etapa de seguimiento al voto presencial.
  - Pendientes por trabajar para la etapa de seguimiento al voto postal.
  - Nominativo de todas las atenciones para la etapa de seguimiento al voto electrónico.
  - Nominativo de todas las atenciones para la etapa de seguimiento al voto presencial.
  - Nominativo de todas las atenciones para la etapa de seguimiento al voto postal.

- Últimas atenciones para la etapa de seguimiento al voto electrónico.
  - Últimas atenciones para la etapa de seguimiento al voto presencial.
  - Últimas atenciones para la etapa de seguimiento al voto postal.
  - Total por comentario para la etapa de seguimiento al voto electrónico.
  - Total por comentario para la etapa de seguimiento al voto presencial.
  - Total por comentarios para la etapa de seguimiento al voto postal.
- Del 11 al 19 de junio de 2024 se dio atención a la solicitud de cambio No. 1, el cual consistía en actualizar los reportes de INETEL, para agregar llamadas salientes para el voto presencial.
  - El 20 de junio de 2024 se realizaron las pruebas de integración y de negocio donde se validó que se atendiera la solicitud de cambio.
  - Del 21 al 24 de junio de 2024, se realizaron las pruebas de aceptación de usuario para validar la funcionalidad desarrollada para la atención de la solicitud de cambio No. 1.
  - Del 25 al 27 de junio se realizaron las pruebas de seguridad sobre el SRVE versión administrador, para instalar en el ambiente de Producción la funcionalidad que atendía la solicitud de cambio No. 1.
  - El 28 de junio se realizó la liberación e instalación en producción de la versión del SRVE con las funciones solicitadas en la atención de solicitud de cambio No. 1.
  - El 28 de junio de 2024 se elaboró la documentación de cierre de proyecto, acta de cierre, y encuesta de satisfacción del proyecto y producto.

## 5. Organización para la emisión del VMRE

Según la normatividad aplicable, en este apartado se describen las actividades de las áreas involucradas para instrumentar las modalidades de votación que reconoce la LGIPE, mediante las que la ciudadanía mexicana en el exterior podrá votar desde el extranjero en el PEF y los PEL 2023-2024.

### 5.1. Organización del VMRE bajo la modalidad postal

#### 5.1.1. Destrucción de boletas electorales

El 1º de junio de 2024 se llevó a cabo la destrucción de las boletas electorales no utilizadas, así como de aquellas que no se pudieron entregar a la ciudadanía y fueron devueltas al INE, mismas que ascendieron a un total de 4,064, de las cuales 3,421 fueron boletas no utilizadas y 643 devueltas.

En esta actividad se contó con la presencia de OPL, de partidos políticos y de asesorías de las Consejerías Electorales, y contó con el acompañamiento de la Oficialía Electoral, para hacer constar los actos realizados.

#### 5.1.2. Entrega de la LNE-Extranjero para escrutinio y cómputo del voto postal

El 1º de junio de 2024, la DERFE llevó a cabo la entrega a DEOE de los cuadernillos correspondientes a la LNE-Extranjero para el escrutinio y cómputo del voto postal. Durante esta entrega y a fin de dar constancia de los hechos se contó con la presencia de la Oficialía Electoral.

### 5.2. Organización del VMRE por medios electrónicos por internet

Como parte de las actividades correspondientes a la organización e implementación del VMRE bajo la modalidad electrónica por internet, en el mes del reporte, se realizaron las actividades que se describen a continuación.

#### 5.2.1. SIVEI

Durante el mes de junio de 2024, en el marco del contrato INE/066/2023 correspondiente a los "Servicios integrales para el Sistema de Voto Electrónico por Internet para las Mexicanas y los Mexicanos Residentes en el Extranjero", se llevaron a cabo las siguientes actividades:

##### 5.2.1.1. Periodo de votación vinculante de la modalidad de voto electrónico por internet

Durante el mes de junio se dio continuidad a las actividades correspondientes al **periodo de votación de la modalidad electrónica por Internet**, el cual inició desde el



**18 de mayo de 2024** y finalizó el **02 de junio de 2024**, durante el cual las y los ciudadanos mexicanos en el extranjero pudieron emitir su voto bajo la modalidad electrónica por internet a través del SIVEI, para los PEF y PEL 23-24, según correspondiera de acuerdo a la **oferta electoral** que fue revisada, verificada y validada durante el acto protocolario de **ratificación** de la misma, realizada el pasado 17 de mayo de 2024.

Asimismo, durante el periodo de votación vinculante, se prestó atención por parte de UTSI a los casos de ayuda solicitados por la ciudadanía, los cuales fueron canalizados a través de INETEL y la DERFE.

#### 5.2.1.1.1. *Emisión del voto y verificación del recibo de voto*

Una vez que las personas ciudadanas accedieron al SIVEI, pudieron observar las elecciones en las cuales tenían derecho a participar. Asimismo, se contaba con la opción de una vista previa de las boletas electorales electrónicas para que las personas participantes pudieran visualizar la oferta electoral disponible.

Posteriormente, se desplegaban las boletas electorales electrónicas para emitir el sufragio y después de que las personas electoras emitieran su voto, se les presentó el recibo de voto en pantalla con la opción de descargarlo en formato “PDF”, además éste fue enviado vía SMS y por correo electrónico a los medios de contacto proporcionados durante el registro de la persona ciudadana a la LNE-Extranjero. No se omite mencionar que, el recibo de voto mostrado en el SIVEI, descargado en PDF, así como el recibo enviado por correo electrónico, incluyeron las instrucciones para su posterior verificación en el sistema.

Finalmente es importante destacar que, posterior a la jornada electoral del 2 de junio del año en curso, se habilitó en el microsítio del VMRE un apartado para la verificación de los códigos de los recibos de votación correspondientes a la modalidad de voto electrónico por internet, disponible en el siguiente enlace:

<https://votoextranjero.mx/web/vmre/voto-por-internet>

#### 5.2.1.1.2. *Cierre del SIVEI*

De conformidad con los numerales 39 y 40 de los LOVEI, el **2 de junio de 2024 a las 18:00 horas (TCM)** el SIVEI cerró de manera automática el acceso a los PEF y PEL 23-24, asimismo, a las **18:30 horas (TCM)** el SIVEI ejecutó de manera automática el **cierre de la recepción de la votación electrónica por Internet**.

El desarrollo de esta fase relativa al ejercicio del voto a través del SIVEI, se llevó a cabo de manera oportuna y sin contratiempos.

## 5.2.2. Auditoría del SIVEI

En el marco del convenio de colaboración INE/DJ/33/2023, celebrado con el CINVESTAV, que tiene por objeto realizar los “Servicios de Auditoría para el SIVEI”,

durante el mes de junio de 2024 el ente auditor dio acompañamiento a las actividades de verificación del sistema, en el período de votación vinculante y después de la operación del SIVEI.

### 5.2.3. Servicios de una plataforma de envió de mensajes SMS

Durante el mes de junio, en el marco del contrato INE/015/2024 correspondiente a los “Servicios de una plataforma de envío de mensajes SMS”, se dio continuidad al envío de mensajes con información correspondiente al periodo de votación vinculante de las modalidades de votación electrónica por Internet y presencial en MRV, como sigue:

MODALIDAD	EVENTO	TIPO DE MENSAJE	MENSAJES SMS ENVIADOS
Electrónica por Internet	Período de votación vinculante	Recordatorio de participación	291,119
		Recordatorio de actualización de datos de contacto (Teléfono y/o correo)	138,454
		Encuestas de Satisfacción	301,730
Electrónica Presencial en MRV	Período de votación vinculante	Recordatorio de participación	15,430
		Encuestas de Satisfacción	32,286

## 5.3. Organización del VMRE bajo la modalidad presencial

Durante el mes de reporte, se llevaron a cabo diversas actividades para implementar el sufragio presencial en los comicios federales y locales de 2024, con base en el cronograma de actividades del Modelo de Voto Presencial y la Logística y Plan de Riesgos, destacando las siguientes:

### 5.3.1. Actividades previas a la jornada electoral

- El 1º de junio de 2024, en horario convenido con cada una de las sedes consulares en las que se instalaron MRV, se llevaron a cabo en dichas sedes, las siguientes actividades:
  - **Verificación de funcionamiento de dispositivos de identificación y de voto.** Personal del INE y, en su caso, de los OPL, realizaron la conexión y verificación del funcionamiento de dispositivos de identificación y voto:
  - **Realización de un simulacro.** Se llevó a cabo un simulacro con el funcionariado de los MRV y los AE, a fin de replicar las actividades procedimentales a realizar el día de la jornada electoral, durante el cual fue posible reforzar aspectos relevantes para cada rol. En este ejercicio

acompañó personal de las sedes consulares y, en algunos lugares, integrantes del Grupo de Supervisión de la CNV previsto en la Logística y Plan de Riesgos.

### 5.3.2. Jornada electoral

#### 5.3.2.1. Instalación de MRV

El 2 de junio, a partir de las 07:30 horas (tiempo local) inició la instalación de los MRV con sede en Europa. Los MRV con sede en el Continente Americano iniciaron su instalación a partir de las 07:30 horas (TCM).

Cabe señalar que, cuando abrieron los MRV ya existía una gran cantidad de personas ciudadanas formadas y en algunos casos no permitieron la conformación de dos filas (inscritos y no inscritos), como se tenía previsto según el Modelo de Voto Presencial.

Durante la instalación, en algunos MRV fue necesario realizar suplencias del funcionariado con las personas suplentes generales. Así pues, la instalación se realizó con 66 personas funcionarias propietarias y 11 suplentes generales:

Cargo	Propietaria	Suplente General	Presentes
Presidente/a	23	0	23
1er Secretario/a	22	1	23
2do Secretario/a	17	6	23
3er Secretario/a	4	4	8
<b>Total</b>	<b>66</b>	<b>11</b>	<b>77</b>

Fuente: Información generada por DECEyEC

Una vez realizado lo anterior, se quitaron los sellos de los equipos, se llenaron los avisos de instalación de los MRV con los datos de la sede y se colocó en un lugar visible. Posteriormente, se procedió al encendido y configuración de los dispositivos y se verificó que el material y documentación estuvieran completos.

#### 5.3.2.2. Inicio de la votación en MRV

Los MRV iniciaron la recepción de la votación entre las 08:00 y las 8:30 horas (TCM para las sedes en el Continente Americano y hora local para las sedes de Europa), considerando los siguientes listados:

- LNE-Extranjero para la modalidad presencial en MRV de ciudadanía registrada.
- LNE-Extranjero para la modalidad presencial en MRV de ciudadanía no registrada, pero con una CPVE.
- LNE-Extranjero nacional por entidad de ciudadanía no registrada, pero con una CPV.

Una vez que las personas ciudadanas accedieron al SIVEI, pudieron observar las elecciones en las cuales tenían derecho a participar. Posteriormente, se presentaron las boletas electorales electrónicas para emitir el sufragio y después de emitir su voto, se les presentó el recibo de voto en pantalla. No se omite mencionar que el recibo de voto mostrado en el SIVEI incluía las instrucciones para su posterior verificación.

En el arranque y durante la votación se contó con la participación y presencia de las personas funcionarias, representantes de algunos partidos políticos acreditados ante los MRV, personas AE, y en algunos MRV con integrantes del Grupo de Supervisión de la CNV, con personas observadoras electorales y visitantes extranjeras.

En el caso de AE, aún y cuando de acuerdo con el modelo aprobado, se requerían 118 personas, 26 como operadores de identificación, 69 para el apoyo en el uso de dispositivos de votación y 23 para apoyo y logística, se capacitó a 187 y se presentaron 144 el día de la jornada electoral, los cuales permanecieron y apoyaron en la operación de los MRV, como se muestra a continuación:

MRV	AE capacitado	AE esperado	AE que se presentó en el MRV
Atlanta	6	5	4
Chicago	10	7	4
Dallas	11	6	8
Fresno	7	4	6
Houston	13	6	12
Los Ángeles	9	7	7
Madrid	12	6	10
Montreal	9	5	10
Nuevo Brunswick	7	4	6
Nueva York	8	7	8
Oklahoma	5	4	5
Orlando	7	5	3
París	6	5	6
Phoenix	11	5	5
Raleigh	4	4	4
Sacramento	4	4	2
San Bernardino	10	5	8
San Diego	8	5	5
San Francisco	8	5	6
San José	9	5	9
Seattle	7	6	6
Washington	9	4	4
<b>TOTAL</b>	<b>187</b>	<b>118</b>	<b>144</b>

A continuación, se muestra el número de personas observadoras y visitantes extranjeras que acompañaron los trabajos de los MRV durante la jornada electoral:

MRV	Observadores electorales que se presentaron	Visitantes extranjeros que se presentaron
Atlanta	1	0
Chicago	2	1
Dallas	1	2
Fresno	0	0
Houston	2	0
Los Ángeles	2	0
Madrid	5	1
Montreal	3	1
Nuevo Brunswick	2	0
Nueva York	3	0
Oklahoma	0	0
Orlando	3	0
París	4	1
Phoenix	2	0
Raleigh	1	0
Sacramento	0	0
San Bernardino	1	0
San Diego	3	0
San Francisco	0	0
San José	0	0
Santa Ana	1	0
Seattle	2	0
Washington	1	1
<b>Total</b>	<b>39</b>	<b>7</b>

En la siguiente tabla se muestra la asistencia registrada en el acta de la jornada electoral, de las representaciones de los partidos políticos en cada sede consular:

MRV	PAN	PRI	PRD	MORENA
Atlanta	Propietario, suplente	Propietario, suplente		Propietario
Chicago	Propietario, suplente	Propietario, suplente		Propietario, suplente
Dallas	Propietario, suplente	Propietario, suplente		Propietario, suplente
Fresno	Propietario, suplente	Propietario		Propietario, suplente
Houston	Propietario	Propietario		Propietario
Los Ángeles	Propietario	Propietario, suplente		Propietario
Madrid	Propietario	Propietario		Propietario
Montreal	Propietario	Propietario, suplente		Propietario, suplente
Nuevo Brunswick		Propietario		suplente
Nueva York	Propietario	Propietario		Propietario
Oklahoma	Propietario	Propietario		Suplente

MRV	PAN	PRI	PRD	MORENA
Orlando	Propietaria	Propietario, suplente		Propietario
París	Propietaria, suplente	Propietario		Propietario
Phoenix	Propietario, suplente	Suplente		Propietario, suplente
Raleigh	Propietaria	Propietario, suplente		
Sacramento	Propietario, suplente	Propietario		Propietario
San Bernandino	Propietario	Propietario		Propietario, suplente
San Diego	Suplente	Propietario		Propietario
San Francisco	Propietario, suplente	Propietario		Propietario
San José	Propietario, suplente			Propietario, suplente
Santa Ana	Propietario	Propietario, suplente	Propietario	Suplente
Seattle	Propietario	Propietario		Propietario
Washington	Propietario, suplente	Propietario, suplente		Propietario, suplente

El Partido Verde Ecologista de México, Partido del Trabajo y Movimiento Ciudadano, no se contó con personas representantes en los MRV.

En el transcurso del periodo de votación, el personal del INE reportó algunas incidencias relacionadas con los dispositivos electrónicos que consistieron principalmente en algunas dificultades con el grabado de las tarjetas RFID o pantallas no responsivas por lo que los equipos tenían que estarse actualizando y, en ocasiones, ser reiniciados.

Igualmente, se reportó que participó un gran número de personas adultas mayores o que no sabían leer o escribir o no estaban familiarizados con equipos de cómputo, a las que tomaba más tiempo del considerado la emisión del voto a través de los dispositivos dispuestos para ello. También se reportó que se presentaron personas que mencionaban estar registradas por la modalidad presencial y al momento de realizar la consulta en el SIVPE, este señalaba que se trataba de personas con registro bajo la modalidad postal o electrónica por internet, las cuales solicitaban de manera persistente que se les orientara ahí mismo sobre la emisión de su voto. De igual forma, se presentaron personas con CPVE o CPV que no estaban vigentes o con trámite posterior, a las que se tenía que atender y orientar según fuera el caso.

En los MRV la afluencia rebasó el número de personas que potencialmente podían emitir su voto dentro del universo de registrados y no registrados, lo que generó inconformidad e irrupción en el flujo de las filas.

En todo momento, desde la instalación y hasta el cierre de la votación en los MRV, las áreas del INE a nivel central, a través del Grupo de Seguimiento establecido en la Logística y Plan de Riesgos, proporcionaron soporte técnico, normativo, procedimental y logístico en tiempo real, a fin de atender las distintas incidencias suscitadas.

### 5.3.2.3. Cierre de la votación en MRV

Ante la dinámica del flujo y la cantidad de personas esperando votar, particularmente en Europa, así como dada la viabilidad técnica y procedimental, como medida urgente, a través de Acuerdo de la Secretaría Ejecutiva del INE del 2 de junio de 2024, se amplió en los MRV instalados en Europa el horario de votación para que las personas que se encontraban formadas en la fila a las 18:00 horas (tiempo local), pudieran emitir su sufragio. Cabe señalar que no fue posible aplicar esta medida en los MRV de América, dado el cierre automático del SIVEI a las 18:30 horas (TCM).

En ese sentido, el MRV de Madrid cerró a las 02:08 horas (tiempo local) del lunes 3 de junio de 2024 (18:08 horas TCM del domingo 2 de junio de 2024), y el de París hasta las 21:29 horas tiempo local (13:29 horas TCM del 2 de junio de 2024). En los MRV del Continente Americano, la votación finalizó a las 18:30 horas (TCM).

A la conclusión de la votación, el funcionariado de los MRV generó las actas de la jornada, mismas que fueron firmadas por el propio funcionariado y las personas representantes de los partidos políticos presentes. Estas actas posteriormente se integraron en el expediente electoral junto con las hojas de incidentes y escritos de protesta, y fueron entregadas al personal del INE para su regreso a México.

### 5.3.3. Actividades posteriores a la jornada electoral

Finalmente, se realizó la entrega de reconocimientos a las personas funcionarias de MRV y AE que participaron, y a los primeros, la entrega de un apoyo económico, conforme al numeral 73, inciso d) de los Lineamientos para el uso del sistema de contratación, pago y comprobación de recursos "SICOPAC", para la DEOE y los órganos delegacionales y subdelegacionales del INE, durante el Proceso Electoral Concurrente 2023-2024 y, en su caso, los Procesos Electorales Extraordinarios que deriven del mismo.

Concluida la jornada electoral, el personal del INE y de los OPL en los MRV que participaron, procedieron al empaquetado de los insumos utilizados para el avituallamiento de los MRV para su regreso a México, a través de valija diplomática con el apoyo de las sedes consulares.

El cómputo y resultados de la votación presencial se realizó en las MEC Electrónicas instaladas en el Local Único con sede en la Ciudad de México, tal y como se detalla más adelante en el presente documento.

Es importante destacar que, posterior a la jornada electoral, se habilitó en el micrositio del VMRE un apartado para la verificación de los códigos de los recibos de votación correspondientes a la modalidad de voto presencial en MRV, disponible en: <https://www.votoextranjero.mx/web/vmre/voto-presencial>

Por otra parte, y a fin de abonar a la evaluación que se encuentra realizando el INE respecto al VMRE, durante el mes de reporte se llevaron a cabo las siguientes actividades:

- En el marco de la colaboración interinstitucional con la SRE, se elaboró e hizo llegar a la SRE un cuestionario sobre la implementación del Modelo de Voto Presencial, que permita contar con áreas de mejora desde su perspectiva.
- El 11 y 25 de junio de 2024 se llevaron a cabo las reuniones con la presidencia de la Comisión de la materia, para retroalimentar sobre la implementación del voto desde el extranjero y sobre aspectos relacionados con la evaluación del proceso.
- El 6 y 14 de junio se sostuvieron reuniones con los enlaces y responsables de identificación ciudadana que participaron en los MRV para conocer su experiencia, identificar áreas de oportunidad y mejoras al voto presencial.
- El 25 de junio de 2025 se llevó a cabo una reunión con las áreas del INE involucradas, para revisar aspectos relacionados con los incidentes presentados en los sistemas y dispositivos del voto presencial.
- Se generó, de forma coordinada con las áreas involucradas, el “Informe sobre el voto presencial en Módulos Receptores de Votación instalados en el extranjero durante la jornada electoral del 2 de junio de 2024”.
- Se encuentra en integración del informe final y evaluación de, entre otras cuestiones, el modelo de voto presencial desde el extranjero implementado en las elecciones de 2024.



## 6. Capacitación electoral e integración de MEC y MRV

### 6.1. Capacitación e integración de MEC postales, postales únicas y electrónicas.

El 2 de junio de 2023, se instalaron, en el Local Único, con sede en el ITESM, Campus Ciudad de México, **93 MEC** de las cuales **46 fueron MEC Postal** (elección federal), **41 MEC Postales únicas** (elecciones concurrentes) y **6 MEC Electrónicas**, cada mesa se integró con las siguientes figuras:

MEC	Presidente/a	Secretario/a	Escrutador/a
Postal	1	1	2
Postal Única	1	2	3
Electrónica	1	1	1

Para llevar a cabo las tareas de integración y funcionamiento de las MEC del VMRE el día de la jornada electoral, personal de la DECEyEC realizó las actividades que se describen a continuación:

#### 6.1.1. Traslado de las y los funcionarios de MEC al Local Único

Para el traslado de las y los funcionarios de MEC al Local Único, se contrató un servicio de transporte (28 vagonetas). Para ello, se citó a las y los SE y CAE, así como a las y los funcionarios de MEC correspondientes a los distritos electorales federales 05, 08, 09, 19 y 21 a las 14:00 horas, en 14 puntos de partida en las alcaldías de Coyoacán, Tláhuac y Xochimilco, para ser trasladados a las instalaciones del ITESM, Campus Ciudad de México, ubicado en Anillo Periférico Sur núm. 666, col. San Bartolo el Chico, Alcaldía Tlalpan, C.P. 14380, Ciudad de México.

#### 6.1.2. Registro de las y los funcionarios de MEC

Una vez que las y los funcionarios de MEC llegaron al Local Único, por las diferentes puertas de acceso, se llevó a cabo el registro conforme ingresaron al inmueble, además se les proporcionó un boleto para canjearlo para un box lunch.

#### 6.1.3. Entrega de box lunch (comida)

Ya registradas las y los funcionarios de MEC, fueron dirigidos al Centro de Desarrollo Empresarial y Tecnológico Cemex, que fungió como área de comedor, en la que se les proporcionó un box lunch previo a iniciar las actividades en las MEC ubicadas en la Mega Carpa del ITESM.

#### 6.1.4. **Traslado de las y los funcionarios de MEC a Mega Carpa**

A partir de las 16:00 horas las y los funcionarios de MEC fueron dirigidos a la Mega Carpa, en caso de ser personas funcionarias integrantes de MEC Postal y MEC Postal Única, y a la Biblioteca, en caso de ser funcionariado perteneciente a MEC Electrónica, espacios en los que se llevó a cabo el Escrutinio y Cómputo.

#### 6.1.5. **Escrutinio y cómputo**

A partir de las 17:00 horas o en su caso, cuando las MEC estuvieron completamente integradas, iniciaron las actividades de escrutinio y cómputo, las cuales se clasifican en los siguientes 5 momentos:

MEC Postal y MEC Postal Única

- Instalación de la MEC y actos preparatorios del Escrutinio y Cómputo
- Escrutinio y Cómputo (clasificación y conteo de los votos)
- Llenado del Acta de la Jornada y Mesa de Escrutinio y Cómputo
- Integración de los expedientes y paquetes electorales
- Cierre de la MEC

MEC Electrónica

- Instalación de la MEC y Cierre del SIVEI
- Apertura de la bóveda de voto
- Escrutinio y cómputo de los votos recibidos
- Generación y llenado y firmado de las Actas de Escrutinio y Cómputo e integración del expediente
- Cierre de la MEC

#### 6.1.6. **Entrega de box lunch (cena)**

Al finalizar las actividades del Escrutinio y Cómputo, las y los funcionarios que integraron las MEC, recibieron un box lunch (cena), esta actividad, se realizó nuevamente en el Centro de Desarrollo Empresarial y Tecnológico Cemex del ITESM.

#### 6.1.7. **Salida de las y los funcionarios de MEC**

Finalizadas todas las actividades correspondientes a la Jornada Electoral, se llevó a cabo el traslado del funcionariado a los 14 puntos de llegada.

## 6.2. Capacitación e integración de MRV (jornada electoral)

El 2 de junio del 2024 se instalaron en el extranjero 23 MRV, integrados por las siguientes figuras:

Cargo	Presentes
Presidente/a	23
1er Secretario/a	23
2do Secretario/a	23
3er Secretario/a	8
<b>Total</b>	<b>77</b>

Fuente: Información generada por DECEyEC

## 6.3. Informe sobre la Primera Etapa de Integración y Capacitación Electoral

El 28 de junio de 2024, se presentó en la Octava Sesión Extraordinaria de la Comisión de Capacitación y Organización Electoral, el “Informe sobre la Primera Etapa de Integración de Mesas Directivas de Casilla y Capacitación Electoral del Proceso Electoral 2023-2024”, el cual incluye el Capítulo 6. Voto de las y los Mexicanos Residentes en el Extranjero, y en cuyo apartado se da cuenta de:

- Los resultados obtenidos en la Primera Etapa de Capacitación Electoral del Voto de las y los Mexicanos Residentes en el Extranjero para la integración de las Mesas de Escrutinio y Cómputo en las modalidades Postal, Postal Única y Electrónica.
- Los resultados de los MRV que se instalaron en las 23 sedes consulares para recabar el voto presencial de la ciudadanía mexicana que reside en el extranjero.

Este Informe se encuentra disponible en la siguiente liga:

[Informe de Avance de Junio-2024](#)

## 7. Escrutinio y cómputo del VMRE

### 7.1. MEC Postales

#### 7.1.1. Traslado de Sobres-Voto al Local Único

Entre el 1º y 2 de junio de 2024, la DEOE terminó de clasificar y resguardar en sus cajas contenedoras correspondientes los últimos Sobres-Voto entregados por parte de la DERFE, y tras recibir las LNE-Extranjero, el personal de la DEOE terminó de integrar los paquetes electorales para su posterior traslado al Local Único.

A partir de las 9:30 horas del 2 de junio de 2024, la DEOE, acompañado de personal de la Oficialía Electoral, DERFE, representantes de partidos políticos, observadores electorales y visitantes extranjeros, procedió a introducir los 87 paquetes electorales con un total de 111,321 Sobres-Voto en el vehículo designado para su traslado al Local Único, en todo momento bajo la custodia de la Guardia Nacional.

A partir de las 10:30 horas inició el traslado de los Sobres-Voto, igualmente con la custodia de la Guardia Nacional. A las 10:45 horas el vehículo oficial arribó al Local Único, en cuya bodega electoral se resguardaron las cajas contenedoras de Sobres-Voto, cajas expediente y materiales electorales que fueron utilizados en las MEC, bodega que se ubicó en el aula II-103 del ITESM Campus Ciudad de México, que posteriormente se cerró y selló hasta las 16:30 horas en que inició la entrega de los paquetes a los funcionarios de MEC Postales y Únicas.

#### 7.1.2. Instalación de MEC Postales y escrutinio y cómputo

De conformidad con la logística para el escrutinio y cómputo del voto postal, electrónico por internet y presencial en sedes en el extranjero a desarrollar en el Local Único, para los PEF y PEF 2023-2024, aprobada mediante Acuerdo INE/CG445/2024, se llevaron a cabo las siguientes actividades:

- A partir de las 15:00 horas, las personas funcionarias de las MEC arribaron al Local Único y entre las 15:00 y 16:00 horas, personal de la DECEyEC realizó su registro.
- A partir de las 16:00 horas, se registró el ingreso de representaciones de partidos políticos acreditados ante las MEC postales. No se omite señalar que para este proceso se registraron alrededor de 299 representantes ante MEC postal, quienes pudieron presenciar los trabajos de escrutinio y cómputo.
- A las 16:00 horas, las personas funcionarias de MEC postales fueron dirigidas a la zona de instalación de dichas MEC en el Local Único, lugar donde iniciaron los trabajos previos a su instalación.

- A partir de las 16:45 horas, las y los funcionarios requeridos se ubicaron en las MEC correspondientes, y a las 17:15 horas se procedió a realizar las suplencias de las MEC Postales y MEC postales Únicas. Las MEC postales tuvieron 1 suplencia y las Únicas 10.

Cabe señalar que, se instalaron 46 MEC Postal para el escrutinio y cómputo de la elección federal y 41 MEC Postales únicas para las elecciones concurrentes.

Las 46 MEC Postales que se instalaron se integraron con 133 personas funcionarias propietarias y 50 suplentes generales, quienes ocuparon los siguientes cargos:

Cargo	Propietario/a	Suplente General	Personal del INE suplente	Presentes
Presidente/a	41	5	0	46
Secretario/a	34	12	0	46
1er Escrutador/a	32	14	0	46
2do Escrutador/a	26	19	1	46
<b>Total</b>	<b>133</b>	<b>50</b>	<b>1</b>	<b>184</b>

Fuente: Información generada por DECEyEC.

Para las 41 MEC Postales Únicas, de las 246 personas funcionarias requeridas, 192 fueron personas propietarias, 44 suplentes generales y 10 funcionarias del INE quienes estaban acreditadas para realizar labores de suplencia en las MEC, las cuales ocuparon los siguientes cargos:

Cargo	Propietario/a	Suplente General	Personal del INE suplente	Presentes
Presidente/a	41	0	0	41
1er Secretario/a	40	1	0	41
2do Secretario/a	37	4	0	41
1er Escrutador/a	30	11	0	41
2do Escrutador/a	25	14	2	41
3er Escrutador/a	19	14	8	41
<b>Total</b>	<b>192</b>	<b>44</b>	<b>10</b>	<b>246</b>

Fuente: Información generada por DECEyEC

- Posteriormente, se procedió con el llenado de la documentación electoral y la apertura de los Sobres-Voto, para extraer las boletas y colocarlas en las urnas de la elección correspondiente.
- Concluido lo anterior, inició el escrutinio y cómputo de la votación postal, conforme lo establece el artículo 347, párrafo 1 de la LGIPE, con la clasificación y conteo de los votos.
- Una vez que concluyó el cómputo de la votación, se llenaron y firmaron las Actas de Escrutinio y Cómputo, se integraron los expedientes y paquetes electorales, y a las 02:45 horas del 3 de junio concluyeron las actividades de las MEC postales

y postales únicas, con la entrega del último paquete electoral por parte de las y los funcionarios al personal de DEOE.

## 7.2. MEC Electrónicas

Por su parte, de conformidad con el numeral 41 de los LOVEI y la Logística para el Escrutinio y Cómputo antes referida, por lo que hace a las MEC Electrónicas, se llevó a cabo lo siguiente:

- A las 16:00 horas, las personas funcionarias de MEC electrónicas fueron dirigidas a la zona de instalación de dichas MEC en el Local Único, lugar donde iniciaron los trabajos previos a su instalación.
- A partir de las 16:00 horas, se registró también el ingreso de representaciones de partidos políticos acreditados ante las MEC Electrónicas.
- A partir de las 16:45 horas, las y los funcionarios requeridos se ubicaron en las MEC correspondientes, y a las 17:00 horas se procedió a realizar las suplencias de las MEC Electrónicas. En estas MEC Electrónicas únicamente fue necesario realizar 1 suplencia.

Las 6 MEC Electrónicas se integraron con 16 personas funcionarias propietarias y una del INE quien estaba acreditada para realizar labores de suplencia en las MEC, las cuales ocuparon los siguientes cargos:

Cargo	Propietarios/as	Personal del INE suplente	Presentes
Presidente/a	6	0	6
Secretario/a	6	0	6
Escrutador/a	5	1	6
<b>Total</b>	<b>17</b>	<b>1</b>	<b>18</b>

Fuente: Información generada por DECEyEC.

Igualmente, para la apertura de la bóveda de votos y la generación de las actas de escrutinio y cómputo, se contó con la participación de las personas custodias de la llave criptográfica designadas por el CG mediante Acuerdo INE/CG51/2024 modificado mediante el diverso INE/CG447/2024; personas dotadas de fe pública, personal del INE responsable de la autenticación y de la operación técnica, así como representantes de la DERFE y la UTSI.

- Posteriormente se procedió con el llenado de la documentación electoral.
- A las 18:00 horas (TCM), el SIVEI cerró de manera automática el acceso al mismo, concluyendo la recepción de votos a las 18:30 horas TCM, tanto para la modalidad electrónica por internet como para la modalidad electrónica presencial en MRV.

- Por lo anterior y una vez concluida la votación desde extranjero bajo ambas modalidades en comento, se procedió a realizar el acto protocolario de cómputo y resultados de los votos, durante el cual también se contó con la presencia de representantes de partidos políticos, y con personas observadoras electorales y visitantes extranjeros.

Durante el desarrollo del acto protocolario de cómputo y resultados de los votos, se generaron las Actas de Escrutinio y Cómputo (AEC) por elección y por cada modalidad de voto, esto es, internet y voto presencial en MRV.

Posteriormente, una vez que fueron validados los resultados de las AEC por el funcionariado de las MEC Electrónicas, se llevó a cabo su impresión, así como su formalización con las firmas de las y los funcionarios, las personas con fe pública y las representaciones partidistas.

Por su parte, la Oficialía Electoral del INE realizó la certificación documental de las actas de escrutinio y cómputo generadas para las elecciones federales y para las locales correspondientes a las entidades de Chiapas, Ciudad de México, Estado de México, Guanajuato, Jalisco, Morelos, Oaxaca, Puebla y Yucatán cuya legislación contempla el VMRE, disponibles en: <https://www.votoextranjero.mx/web/vmre/voto-por-internet>

Asimismo, se realizó el resguardo de las actas en los sobres correspondientes en presencia de las personas dotadas de fe pública y las representaciones de partidos.

- A las 20:50 horas del 2 de junio concluyeron las actividades de las 6 MEC Electrónicas.
- Una vez concluido el acto protocolario de cómputo y resultados, se hizo entrega de los sobres cerrados que contenían las Actas de Escrutinio y Cómputo por modalidad de voto (internet y presencial) para la elección de Presidencia de los EUA Mexicanos, al personal designado por la DEOE para la suma de los resultados obtenidos de la votación extraterritorial.

Es de mencionar que, el desarrollo del cómputo y generación de resultados de las elecciones se llevaron a cabo de manera oportuna y sin contratiempo alguno.

### 7.3. Resultados

El total de la votación recibida y contabilizada bajo las tres modalidades de votación para la elección de Presidencia de los EUA Mexicanos se muestra a continuación desglosada por entidad federativa y modalidad de voto:

Entidad	Postal	Electrónico	Presencial	Total
Aguascalientes	355	1,503	238	2,096
Baja California	670	1,894	701	3,265
Baja California Sur	45	279	54	378
Campeche	72	244	32	348
Coahuila	741	2,275	304	3,320
Colima	271	665	138	1,074
Chiapas	365	1,025	185	1,575
Chihuahua	1,277	3,517	466	5,260
Ciudad de México	7,066	3,4,325	4,382	45,773
Durango	779	1,379	263	2,421
Guanajuato	2,464	5,626	1,124	9,214
Guerrero	1,853	2,809	982	5,644
Hidalgo	916	2,040	525	3,481
Jalisco	4,110	10,786	1,873	16,769
México	1,989	10,501	1,704	14,194
Michoacán	3,175	4,816	1,297	9,288
Morelos	662	2,155	465	3,282
Nayarit	487	857	215	1,559
Nuevo León	1,225	6,271	986	8,482
Oaxaca	1,716	2,983	945	5,644
Puebla	2,440	6,034	1,498	9,972
Querétaro	536	3,421	490	4,447
Quintana Roo	154	1,298	226	1,678
San Luis Potosí	824	2,280	516	3,620
Sinaloa	654	1,570	318	2,542
Sonora	600	1,456	302	2,358
Tabasco	202	637	103	942
Tamaulipas	852	2,259	409	3,520
Tlaxcala	291	552	125	968
Veracruz	1,567	4,176	785	6,528
Yucatán	255	1,364	219	1,838
Zacatecas	973	1,500	373	2,846
<b>TOTAL</b>	<b>39,586</b>	<b>122,497</b>	<b>22,243</b>	<b>184,326</b>

A continuación, se muestran las cifras para la elección de Senaduría desglosado por modalidad y entidad de origen:



Entidad	Postal	Electrónico	Presencial	Total
Aguascalientes	355	1,503	238	2,096
Baja California	669	1,894	701	3,264
Baja California Sur	45	279	54	378
Campeche	72	244	32	348
Coahuila	735	2,275	304	3,314
Colima	270	665	138	1,073
Chiapas	364	1,025	185	1,574
Chihuahua	1,273	3,517	466	5,256
Ciudad de México	7,070	34,325	4,382	45,777
Durango	767	1,379	263	2,409
Guanajuato	2,467	5,626	1,124	9,217
Guerrero	1,843	2,809	982	5,634
Hidalgo	916	2,040	525	3,481
Jalisco	4,102	10,786	1,873	16,761
México	1,988	10,501	1,704	14,193
Michoacán	3,163	4,816	1,297	9,276
Morelos	661	2,155	465	3,281
Nayarit	483	857	215	1,555
Nuevo León	1,224	6,271	986	8,481
Oaxaca	1,708	2,983	945	5,636
Puebla	2,368	6,034	1,498	9,900
Querétaro	534	3,421	490	4,445
Quintana Roo	154	1,298	226	1,678
San Luis Potosí	822	2,280	516	3,618
Sinaloa	658	1,570	318	2,546
Sonora	599	1,456	302	2,357
Tabasco	202	637	103	942
Tamaulipas	847	2,259	409	3,515
Tlaxcala	291	552	125	968
Veracruz	1,563	4,176	785	6,524
Yucatán	254	1,364	219	1,837
Zacatecas	970	1,500	373	2,843
<b>TOTAL</b>	<b>39,437</b>	<b>122,497</b>	<b>22,243</b>	<b>184,177</b>

A continuación, se muestran los votos recibidos bajo la modalidad de voto presencial por cada uno de los 23 MRV, y según la categoría de persona electora registrada y no registrada:

MRV	Registrados	No registrados	Total
Atlanta	153	668	821
Chicago	344	1013	1357
Dallas	119	880	999
Fresno	129	598	727
Houston	286	1331	1617
Los Ángeles	378	450	828
Madrid	1397	1064	2461
Montreal	387	496	883
New Brunswick	104	446	550
New York	373	1280	1653
Oklahoma	90	559	649
Orlando	135	514	649
París	593	1136	1729
Phoenix	258	394	652
Raleigh	121	571	692
Sacramento	71	575	646
San Bernardino	229	484	713
San Diego	129	789	918
San Francisco	195	586	781
San José	239	617	856
Santa Ana	140	564	704
Seattle	193	418	611
Washington DC	251	496	747
<b>TOTAL</b>	<b>6,314</b>	<b>15,929</b>	<b>22,243</b>

A continuación, se muestran los votos para las elecciones locales con VMRE:

Entidad	Personas registradas	Número de votos Gubernatura	Número de votos Diputación
Chiapas	671	363	-
Ciudad de México	8,707	7,060	7,052

Guanajuato	3,718	2,467	-
Jalisco	5,694	4,107	4,103
México	2,715	-	1,987
Morelos	950	662	-
Oaxaca	2,570	-	1,715
Puebla	3,331	2,435	-
Yucatán	330	255	-

Desde las 21 horas del 2 de junio hasta las 5 horas del 3 de junio de 2023 se realizaron las capturas de todos los resultados, generando las actas de cómputo de entidad correspondientes conforme se completaba el cómputo de todas las mesas correspondientes por estado.

De conformidad con el artículo 350 de la LGIPE, se informó a la Secretaría Ejecutiva de los resultados finales del cómputo del VMRE, instancia que compartió la información con los miembros del CG. Posteriormente dicha información se hizo llegar a la UTSI para su incorporación al Programa de Resultados Electorales Preliminares.

Derivado del cómputo de entidad para la elección presidencial, se tienen los siguientes resultados por partido político:

Entidad	Total	PAN	PRI	PRD	PVEM	PT	PMC	MORENA	PAN- PRI	PAN- PRI- PRD	PAN- PRD	PRI- PRD	PVEM- PT- MORENA	PVEM- PT	PVEM- MORENA	PT- MORENA	Candidatas/Os No Registradas/Os	Votos Nulos
Aguascalientes	<b>2,096</b>	874	73	25	16	19	64	647	8	166	2	0	157	1	5	16	6	17
Baja California	<b>3,265</b>	905	113	47	51	58	103	1,220	18	242	4	0	393	5	27	52	10	17
Baja California Sur	<b>378</b>	140	17	9	6	7	6	103	0	32	0	1	40	1	0	7	4	5
Campeche	<b>348</b>	91	36	5	2	10	13	121	2	23	2	0	35	0	2	4	0	2
Chiapas	<b>1,575</b>	298	48	17	25	24	50	791	5	70	5	0	177	1	9	42	1	12
Chihuahua	<b>5,260</b>	1,929	232	49	63	49	143	1,676	37	387	5	2	535	2	26	70	24	31
Ciudad de México	<b>45,773</b>	22,570	1,840	1,326	377	541	927	10,832	257	3,598	121	25	2,367	33	81	347	174	357
Coahuila	<b>3,320</b>	1,156	376	36	21	28	69	994	32	250	5	0	287	4	12	24	13	13
Colima	<b>1,074</b>	234	70	4	12	14	27	428	11	76	1	0	161	1	8	9	3	15
Durango	<b>2,421</b>	436	88	16	21	39	53	1,102	12	136	4	0	420	8	18	50	7	11
Guanajuato	<b>9,214</b>	2,656	170	67	71	105	200	4,021	32	471	12	4	1,139	9	31	139	34	53
Guerrero	<b>5,644</b>	324	102	36	53	87	54	3,409	8	149	6	0	1,199	10	29	148	17	13
Hidalgo	<b>3,481</b>	455	110	33	28	60	63	2,003	8	126	2	0	476	4	16	72	12	13
Jalisco	<b>16,769</b>	5,706	615	212	187	193	539	5,856	86	1,154	25	4	1,717	13	72	183	98	109
México	<b>14,194</b>	5,786	745	223	117	133	379	4,402	71	1,035	36	3	957	10	42	126	43	86
Michoacán	<b>9,288</b>	1,282	188	100	106	155	179	4,661	24	402	7	2	1,811	11	69	191	47	53
Morelos	<b>3,282</b>	886	83	49	32	51	82	1,397	13	203	3	4	385	5	12	46	11	20
Nayarit	<b>1,559</b>	185	54	18	18	39	41	771	4	70	3	0	303	2	16	25	5	5
Nuevo León	<b>8,482</b>	4,798	374	120	69	60	338	1,260	70	894	9	6	350	3	16	33	26	56
Oaxaca	<b>5,644</b>	320	88	39	60	120	56	3,490	6	91	6	1	1,139	11	28	156	17	16
Puebla	<b>9,972</b>	2,422	214	92	84	172	199	4,586	43	453	15	1	1,386	12	49	158	33	53
Querétaro	<b>4,447</b>	2,442	117	53	28	32	110	941	33	374	6	2	232	4	6	26	11	30
Quintana Roo	<b>1,678</b>	768	56	28	15	20	51	403	22	168	6	0	100	2	3	19	4	13
San Luis Potosí	<b>3,620</b>	1,087	132	34	74	56	97	1,340	21	238	3	0	427	10	24	28	12	37
Sinaloa	<b>2,542</b>	659	163	33	28	39	55	976	11	211	1	1	294	5	17	32	8	9
Sonora	<b>2,358</b>	687	180	38	32	32	76	816	28	215	4	1	196	1	10	22	8	12
Tabasco	<b>942</b>	166	44	20	7	8	31	458	8	54	1	1	119	0	3	13	3	6
Tamaulipas	<b>3,520</b>	1,181	141	40	38	48	99	1,228	15	265	2	0	296	85	17	39	8	18
Tlaxcala	<b>968</b>	115	29	5	8	22	34	538	2	36	0	0	148	1	4	18	3	5
Veracruz	<b>6,528</b>	1,424	208	77	54	75	153	2,994	23	355	8	3	967	4	25	94	25	39
Yucatán	<b>1,838</b>	844	63	22	15	21	59	483	17	135	4	0	125	1	4	18	3	24
Zacatecas	<b>2,846</b>	358	120	34	31	48	84	1,353	6	154	3	0	528	5	31	47	23	21
<b>Total</b>	<b>184,326</b>	<b>63,184</b>	<b>6,889</b>	<b>2,907</b>	<b>1,749</b>	<b>2,365</b>	<b>4,434</b>	<b>65,300</b>	<b>933</b>	<b>12,233</b>	<b>311</b>	<b>61</b>	<b>18,866</b>	<b>264</b>	<b>712</b>	<b>2,254</b>	<b>693</b>	<b>1,171</b>

A continuación, es presentan los resultados derivados del Cómputo de Entidad para la elección de Senaduría:

Entidad	TOTAL	PAN	PRI	PRD	PVEM	PT	PMC	MORENA	PAN-PRI-PRD	PAN-PRI	PAN-PRD	PRI-PRD	PVEM-PT-MORENA	PVEM-PT	PVEM-MORENA	PT-MORENA	Candidatas/Os No Registradas/Os	Votos Nulos
Aguascalientes	<b>2,096</b>	912	73	25	16	37	80	608	140	15	2	1	136	3	7	13	5	23
Baja California	<b>3,264</b>	919	109	44	136	110	155	1,488	183	29	7	0	0	0	0	0	2	82
Baja California Sur	<b>378</b>	144	14	5	8	8	25	102	29	0	0	0	23	0	2	6	0	12
Campeche	<b>348</b>	79	30	2	3	10	50	115	12	3	2	0	28	0	0	4	2	8
Chiapas	<b>1,574</b>	275	50	22	78	107	71	855	50	9	4	2	0	0	0	0	3	48
Chihuahua	<b>5,256</b>	1,979	250	45	64	61	175	1,660	343	52	6	2	457	6	27	66	3	60
Ciudad de México	<b>45,777</b>	22,389	2,238	1,635	506	833	1,743	9,776	2,990	352	125	30	1,967	42	86	374	95	596
Coahuila	<b>3,314</b>	1,046	504	38	33	31	136	948	218	32	4	0	242	5	14	26	6	31
Colima	<b>1,073</b>	214	84	10	20	15	97	390	63	12	0	0	133	3	6	11	2	13
Durango	<b>2,409</b>	426	106	23	32	73	71	1,086	123	15	5	1	338	6	21	54	2	27
Guanajuato	<b>9,217</b>	3,155	250	75	98	167	317	3,929	0	0	0	0	955	12	28	128	6	97
Guerrero	<b>5,634</b>	305	126	52	152	286	154	4,112	150	9	20	5	0	0	0	0	20	243
Hidalgo	<b>3,481</b>	413	142	27	65	133	132	2,324	104	9	1	1	0	0	0	0	5	125
Jalisco	<b>16,761</b>	4,399	557	160	218	276	2,949	5,587	675	75	19	77	1,280	23	87	190	31	158
México	<b>14,193</b>	5,767	871	249	145	234	672	4,151	847	119	31	9	720	15	37	148	32	146
Michoacán	<b>9,276</b>	1,267	233	144	137	269	273	4,620	340	34	8	1	1,574	21	70	180	24	81
Morelos	<b>3,281</b>	865	115	54	52	70	211	1,310	160	17	2	0	308	3	17	50	2	45
Nayarit	<b>1,555</b>	173	58	23	25	53	92	735	67	4	4	0	259	3	14	25	3	17
Nuevo León	<b>8,481</b>	3,651	333	64	52	50	2,346	1,012	531	70	7	1	238	4	16	31	9	66
Oaxaca	<b>5,636</b>	347	143	44	142	387	82	4,260	0	0	0	0	0	0	0	0	11	220
Puebla	<b>9,900</b>	2,413	222	110	112	269	316	4,500	387	52	16	2	1,144	15	44	176	15	107
Querétaro	<b>4,445</b>	2,556	131	49	54	36	139	1,081	280	44	5	1	0	0	0	0	6	63
Quintana Roo	<b>1,678</b>	779	56	37	14	27	113	368	115	23	6	0	74	5	3	19	4	35
San Luis Potosí	<b>3,618</b>	1,077	148	50	239	76	148	1,533	188	26	4	0	0	0	0	0	7	122
Sinaloa	<b>2,546</b>	664	181	18	76	88	92	1,168	164	20	7	1	0	0	0	0	4	63
Sonora	<b>2,357</b>	621	210	34	46	124	150	894	183	35	1	1	0	0	0	0	3	55
Tabasco	<b>942</b>	137	49	27	29	42	69	505	40	8	0	1	0	0	0	0	2	33
Tamaulipas	<b>3,515</b>	1,152	145	30	148	74	140	1,473	212	23	4	1	0	0	0	0	5	108
Tlaxcala	<b>968</b>	115	33	12	24	64	45	609	24	4	0	0	0	0	0	0	2	36
Veracruz	<b>6,524</b>	1,439	241	67	72	125	252	2,922	338	26	13	2	801	7	28	97	13	81
Yucatán	<b>1,837</b>	882	87	23	23	22	104	400	111	13	4	0	100	2	5	10	11	40
Zacatecas	<b>2,843</b>	375	144	45	44	86	156	1,262	138	16	6	0	424	8	25	57	11	46
<b>Total</b>	<b>184,177</b>	<b>60,935</b>	<b>7,933</b>	<b>3,243</b>	<b>2,863</b>	<b>4,243</b>	<b>11,555</b>	<b>65,783</b>	<b>9,205</b>	<b>1,146</b>	<b>313</b>	<b>139</b>	<b>11,201</b>	<b>183</b>	<b>537</b>	<b>1,665</b>	<b>346</b>	<b>2,887</b>

#### 7.4. Remisión de expediente

Finalmente, el 7 de junio de 2024 se remitió el expediente a la Sala Superior del Tribunal Electoral del Poder Judicial de la Federal, con las boletas y actas de escrutinio y cómputo de las 87 MEC Postales, y de las 6 MEC Electrónicas generadas el día de la jornada electoral, entrega que contó con la presencia de la Oficialía Electoral del INE.