

# BOLETÍN INTERNACIONAL

## ELECCIONES LOCALES 2023

El **domingo 4 de junio**, Coahuila y Estado de México celebrarán elecciones ordinarias. Elegirán al titular del Ejecutivo, y en el caso de la primera entidad, la integración de la Legislatura estatal.

Sigue en p. 1

## CURSO VIRTUAL INTERNACIONAL

### MECANISMOS PARA LOGRAR PARIDAD DE GÉNERO Y ATENCIÓN A LA VIOLENCIA POLÍTICA EN RAZÓN DE GÉNERO

El curso se llevó a cabo del 6 al 10 de marzo con la exposición de expertos internacionales y nacionales, así como de cuatro consejeras electorales del Instituto Nacional Electoral y se contó con la participación vía remota de 22 asistentes provenientes de: Camerún, Egipto, Georgia, Moldova, República Dominicana, Rumania, Sudáfrica y Surinam.

Sigue en p. 5



## PASANTÍA INTERNACIONAL

### INTEGRACIÓN DE PROCESOS ESTRATÉGICOS DEL PROCESO ELECTORAL

El taller con el Tribunal Supremo Electoral (TSE) de Guatemala, del lunes 30 de enero al viernes 3 de febrero del año en curso, se llevó a cabo de manera híbrida, presencialmente en las instalaciones del INE en la Ciudad de México, y virtualmente a través de la plataforma Webex, del INE.

Sigue en p. 3

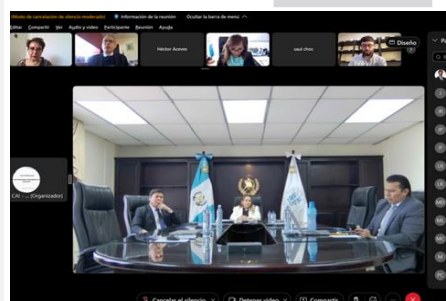

## En este número

- I. Noticias sobre procesos electorales en México
- II. Visitantes extranjeros
- III. Cooperación internacional
  - Misiones de observación
  - Asistencias técnicas
- IV. Fortalecimiento de capacidades
  - Curso virtual internacional. Mecanismos para lograr paridad de género y atención a la violencia política en razón de género.
  - Pasantía internacional. Integración de procesos estratégicos del proceso electoral con el Tribunal Supremo Electoral de Guatemala.
  - Taller internacional. Administración y justicia electoral con el tribunal supremo electoral de Bolivia.
- V. Elecciones en el mundo
- V. Publicaciones

## TALLER INTERNACIONAL

### ADMINISTRACIÓN Y JUSTICIA ELECTORAL

Se llevó a cabo en las instalaciones del Instituto Nacional Electoral del 28 de febrero al 2 de marzo de 2023 y se contó con la participación del Presidente del Tribunal Supremo Electoral de Bolivia, su Vicepresidenta y uno de sus vocales; así como de tres representantes del Programa de Naciones Unidas para el Desarrollo (PNUD) con sede en Bolivia y México.

Sigue en p. 2



Participación del **INE** en la **MISIÓN DE OBSERVACIÓN ELECTORAL** para las elecciones seccionales y elecciones de consejeras y consejeros del Consejo de Participación Ciudadana y Control Social del **ECUADOR**, celebradas el 5 de febrero del presente año.

Sigue en p. 4



El **domingo 4 de junio**, Coahuila y Estado de México celebrarán elecciones ordinarias. Elegirán al titular del Ejecutivo, y en el caso de la primera entidad, la integración de la Legislatura estatal.

Destaca que en estos procesos electorales, en Coahuila todos los candidatos para la gubernatura son hombres y en el Estado de México participan dos candidatas mujeres por la gubernatura, por primera ocasión en la historia de esta entidad.

Estos procesos electorales brindaron acciones inclusivas como: voto desde el extranjero de manera electrónica por internet y presencial, así como el voto postal; voto para personas privadas de la libertad y voto anticipado.

Asimismo, se emitió convocatoria para registro de Visitantes Extranjeros.



## COAHUILA

1 Gubernatura  
25 Diputaciones  
Campaña: 2 de abril al 31 de mayo

- ✓ Inicio del proceso: 1 de enero de 2023
- ✓ Instalación de Comités Municipales y Obtención de apoyo de la ciudadanía a candidaturas independientes para gubernatura y diputaciones: 10 de enero al 12 de febrero de 2023
- ✓ Precampaña para gubernatura y diputaciones: 14 de enero al 12 de febrero de 2023
- ✓ Resolución para el registro de candidaturas: 28 de marzo al 1 de abril de 2023



## ESTADO DE MÉXICO

1 Gubernatura  
Campaña: 3 de abril al 31 de mayo

- ✓ Inicio del proceso: del 1 al 7 de enero de 2023
- ✓ Obtención de apoyo de la ciudadanía a candidaturas independientes para gubernatura y diputaciones: 15 de diciembre de 2022 al 12 de febrero de 2023
- ✓ Precampaña: 14 de enero al 12 de febrero de 2023
- ✓ Resolución para el registro de candidaturas: 2 de abril de 2023

◀ Inicio

# ADMINISTRACIÓN Y JUSTICIA ELECTORAL

CON EL TRIBUNAL SUPREMO ELECTORAL DE BOLIVIA



*Imagen: Al centro, Dr. Oscar A. Hassenteufel, Presidente, TSE de Bolivia*

El taller se llevó a cabo en las instalaciones del Instituto Nacional Electoral (INE) del 28 de febrero al 2 de marzo de 2023.

Los diversos temas fueron expuestos por los participantes del Tribunal Supremo Electoral (TSE) de Bolivia y los representantes del INE.

Con la finalidad de generar mecanismos de confianza entre la ciudadanía y despresurizar el ambiente de tensión el día de la jornada electoral, los principales temas fueron: registro electoral, justicia electoral, cultura cívica, participación política y electoral de pueblos indígenas, régimen de partidos políticos y fiscalización, sistemas de cómputo y transmisión de resultados, observación electoral: nacional e internacional y; comunicación estratégica institucional.



*Imagen: Alberto García Orellana. Coordinador del proyecto electoral PNUD, Bolivia.*



*Imagen: Tahuichi Tahuichi Quispe. Vocal del Tribunal Supremo Electoral.*

Durante este intercambio, los representantes del TSE de Bolivia mostraron un gran interés por conocer el proceso de elección de las autoridades electorales en México, su autonomía, el blindaje electoral, la fiscalización de los sujetos obligados, las acciones afirmativas en apoyo a la comunidad indígena y finalmente, por la confianza en los sistemas de cómputo y transmisión de resultados.

# INTEGRACIÓN DE PROCESOS ESTRATÉGICOS DEL PROCESO ELECTORAL

La participación de los representantes del Tribunal Supremo Electoral de Guatemala (TSE) ha sido en todas las modalidades que el CICIE ofrece. Desde 2005 han participado en ocho cursos internacionales, ocho talleres y pasantías, así como en seis de las ocho ediciones de las Jornadas Interamericanas que se realizaron en sociedad con la Organización de los Estados Americanos.

El intercambio más reciente entre el INE y el TSE de Guatemala se llevó a cabo el 30 de enero al 3 de febrero de 2023 en la pasantía internacional sobre *Integración de Procesos Estratégicos del Proceso Electoral* en el marco de las elecciones generales y de diputados al Parlamento Centroamericano a celebrarse el 25 de junio en el país vecino.

El programa se llevó a cabo de manera híbrida, presencialmente en las instalaciones del INE en la Ciudad de México y virtualmente a través de la plataforma Webex.

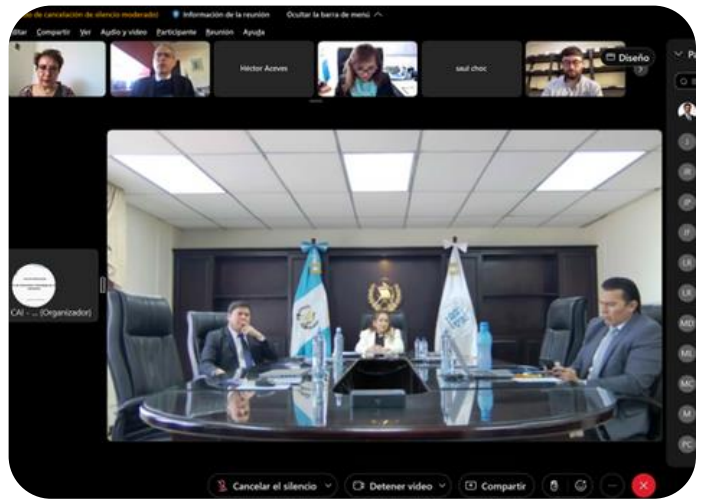

*Imagen: Magistrados del Tribunal Supremo Electoral (TSE) de Guatemala vía Webex*

Derivado de este intercambio, surgió el interés como un factor estratégico para el proceso electoral, el profundizar sobre la transmisión de resultados electorales, para lo cual se invitó a la delegación a participar en los simulacros de transmisión de resultados de la elección extraordinaria de una Senaduría federal del estado de Tamaulipas el día 12 de febrero; así como extenderles la invitación para registrarse como Visitantes Extranjeros y tener la oportunidad de observar los diversos elementos que intervienen el día 19 de febrero el día de la votación, desde la apertura de las casillas y hasta el cierre de la votación, el conteo de votos y la transmisión de los resultados electorales.

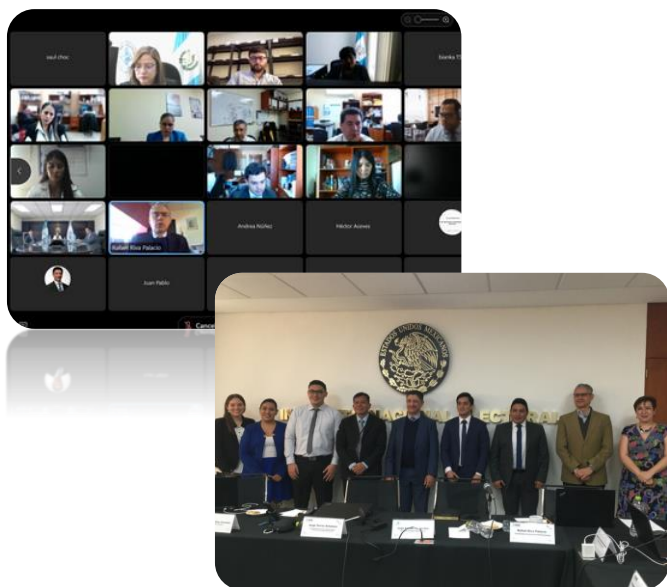

Durante el intercambio se desarrolló la temática sobre sistemas político-electorales de Guatemala y México, organización electoral, prerrogativas de los partidos políticos, fiscalización y; organización de foros y debates. Aunado a estos, se destacó el interés sobre los temas de transmisión de resultados electorales y comunicación política con la finalidad de combatir noticias falsas y para generar confianza en la institución y en el proceso electoral.

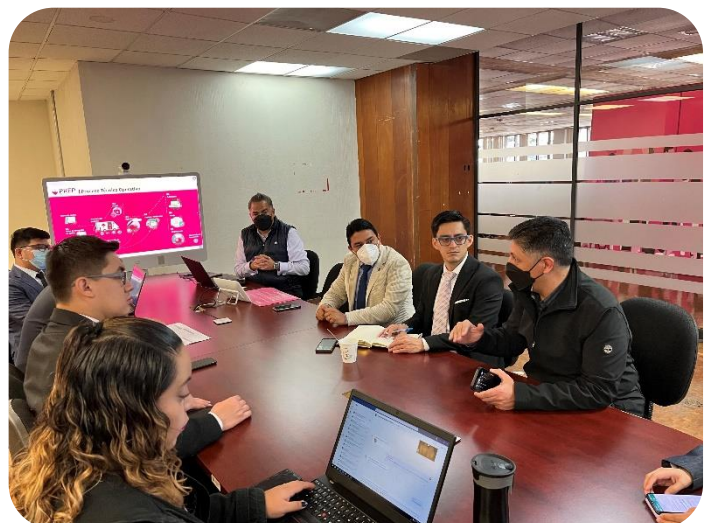

## Misión de observación

5 de febrero / Ecuador

Participación en la Misión de Observación Electoral para las elecciones seccionales y elecciones de consejeras y consejeros del Consejo de Participación Ciudadana y Control Social del Ecuador, las cuales se celebraron el 5 de febrero; asimismo, se llevó a cabo un referéndum con ocho preguntas para someter a consulta reformas constitucionales en temas desde aprobar la extradición de ciudadanos que hayan cometido crímenes en el extranjero, reducción del número de legisladores, entre otros.

El INE fue representado por el Vocal Ejecutivo Local de Guanajuato, Jaime Juárez, y la Vocal Ejecutiva Local de Baja California, Liliana Díaz de León.

## Asistencia Técnica

México

1. Del 12 al 18 de febrero se realizó la asistencia técnica sobre el Programa de Resultados Electorales Preliminares en la que participaron seis funcionarios del Tribunal Supremo Electoral de Guatemala con la Unidad Técnica de Sistemas de Informática del INE con el objetivo de conocer todos los mecanismos sobre el PREP y asistieron al último simulacro realizado por el INE en la Ciudad de México para la elección extraordinaria para una Senaduría en el estado de Tamaulipas



**REFERÉNDUM 2023**  
5 DE FEBRERO DE 2023

<b>1</b>	<p>La extradición de ecuatorianos está prohibida en todos los delitos, incluso aquellos relacionados al crimen organizado transnacional como el narcotráfico, tráfico de armas, trata de personas y tráfico de migrantes.</p> <p>¿Está usted de acuerdo con permitir la extradición de ecuatorianos que hayan cometido delitos relacionados con el crimen organizado transnacional, a través de procesos que respeten los derechos y garantías, enmendando la Constitución de acuerdo con el Anexo 1?</p>	SI	NO
<b>2</b>	<p>Actualmente, el Consejo de la Judicatura selecciona, evalúa, asciende, capacita y sanciona a fiscales.</p> <p>¿Está usted de acuerdo con garantizar la autonomía de la Fiscalía General del Estado, para que esta seleccione, evalúe, ascienda, capacite y sancione a los servidores que la conforman a través de un Consejo Fiscal, enmendando la Constitución de acuerdo con el Anexo 2?</p>	SI	NO
<b>3</b>	<p>En la actualidad, la Asamblea Nacional está integrada por 137 asambleístas y se estima que, con el censo poblacional del 2022, este número ascienda aproximadamente a 152 asambleístas.</p> <p>¿Está usted de acuerdo con reducir el número de asambleístas y se los elija de acuerdo a los siguientes criterios: 1 asambleísta por provincia y 1 asambleísta provincial adicional por cada 250.000 habitantes; 2 asambleístas nacionales por cada millón de habitantes; y 1 asambleísta por cada 500.000 habitantes que residen en el exterior, enmendando la Constitución de acuerdo con el Anexo 3?</p>	SI	NO
<b>4</b>	<p>Actualmente existen 272 movimientos políticos en el Ecuador.</p> <p>¿Está usted de acuerdo con exigir que los movimientos políticos cuenten con un número de afiliados mínimo equivalente al 1,5% del registro electoral de su jurisdicción y obligarlos a llevar un registro de sus miembros auditado periódicamente por el Consejo Nacional Electoral, enmendando la Constitución de acuerdo con el Anexo 4?</p>	SI	NO
<b>5</b>	<p>El CPCCS es una entidad pública que actualmente tiene el poder de designar a 77 autoridades.</p> <p>¿Está usted de acuerdo con eliminar la facultad de designar autoridades que tiene el CPCCS e implementar procesos públicos que garanticen participación ciudadana, meritocracia y escrutinio público, de modo que sea la Asamblea Nacional la que designe a través de estos procesos a las autoridades que actualmente elige el CPCCS enmendando la Constitución de acuerdo con el Anexo 5?</p>	SI	NO
<b>6</b>	<p>El CPCCS es una entidad pública que actualmente es elegida por sufragio universal.</p> <p>¿Está usted de acuerdo con modificar el proceso de designación de los miembros del Consejo de Participación Ciudadana y Control Social, para que sean elegidos mediante un proceso que garantice participación ciudadana, meritocracia, escrutinio público. Revocado a cabo por la Asamblea Nacional, enmendando la Constitución de acuerdo con el Anexo 6?</p>	SI	NO
<b>7</b>	<p>La Constitución excluye del Sistema Nacional de Áreas Protegidas a las áreas de protección hídrica.</p> <p>¿Está usted de acuerdo con que se incorpore un subsistema de protección hídrica al Sistema Nacional de Áreas Protegidas, enmendando la Constitución de acuerdo con el Anexo 7?</p>	SI	NO
<b>8</b>	<p>La Constitución no prevé compensaciones a quienes apoyan a la generación de servicios ambientales.</p> <p>¿Está usted de acuerdo con que las personas, comunidades, pueblos y nacionalidades, puedan ser beneficiarios de compensaciones debidamente regularizadas por el Estado, por su apoyo a la generación de servicios ambientales, enmendando la Constitución de acuerdo con el Anexo 8?</p>	SI	NO

2. A solicitud de la Junta Central Electoral de República Dominicana, se realizó del 6 al 8 de marzo una asistencia técnica sobre credencialización dirigida a magistrados y técnicos de la autoridad electoral dominicana. Durante esta colaboración, se visitaron los centros de producción de credenciales.



**Junta Central Electoral**  
Garantía de Identidad y Democracia

« Regresar al inicio

**MECANISMOS PARA LOGRAR PARIDAD DE GÉNERO Y ATENCIÓN A LA VIOLENCIA POLÍTICA EN RAZÓN DE GÉNERO**



Dania Ravel Cuevas



Adriana Favela Herrera



Norma De La Cruz Magaña



Carla Humphrey Jordan

El **Instituto Nacional Electoral** a través del Centro Internacional de Capacitación e Investigación Electoral (CICIE) convocó a la comunidad internacional a participar el curso virtual mediante el cual se desarrollaron los siguientes objetivos:

- Analizar las estrategias implementadas por los organismos electorales participantes en materia de paridad de género, los obstáculos a los que se han enfrentado en su aplicación, así como los retos a corto, mediano y largo plazo.
- Conocer el estado en materia de violencia política en razón de género y las acciones utilizadas para atenderla y prevenirla.
- Compartir las campañas creadas por los organismos electorales para promover la educación cívica en materia de igualdad de género y fortalecimiento de los derechos políticos de las mujeres.

El curso se llevó a cabo del 6 al 10 de marzo con la exposición de expertos internacionales y nacionales, así como de cuatro consejeras electorales del Instituto Nacional Electoral y se contó con la participación vía remota de 22 asistentes provenientes de: Camerún, Egipto, Georgia, Moldavia, República Dominicana, Rumania, Sudáfrica y Surinam.

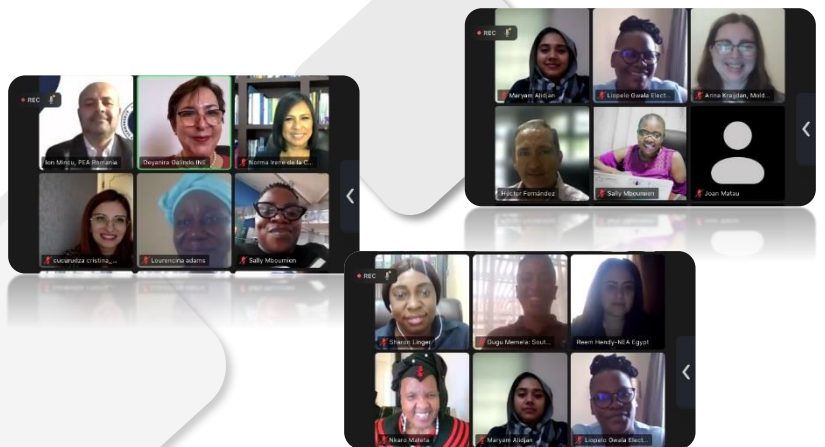

La Red de Conocimientos Electorales es una iniciativa de cooperación internacional que debe su acrónimo ACE a su nombre inicial que fue “Proyecto sobre Administración y Costo de Elecciones” y que se lanzó en 1998 en la sede de la Organización de las Naciones Unidas; tuvo como socios iniciales a IDEA Internacional, la Fundación Internacional para los Sistemas Electorales (IFES) y al Departamento de Asuntos Económicos y Sociales de la ONU (DAES). A nivel mundial, fue el primer recurso en línea de su tipo en el ámbito electoral.

En el año 2006, la iniciativa amplió su misión para convertirse en un repositorio de conocimientos más dinámico y completo que hoy abarca una variedad temática más extensa, misma que va más allá de la administración y el costo de las elecciones y, es el año en que el INE se suma a la iniciativa por la invitación que le hace la ONU.



**¿Qué es la Red de Conocimientos Electorales ACE?**

La Red de Conocimientos Electorales ACE es un portal en línea donde se conjugan el mayor acervo y la comunidad más grande de conocimientos electorales del mundo. El portal brinda información extensa y consejos especializados sobre cualquier aspecto de los procesos electorales.

El Instituto Nacional Electoral (INE) desempeña una triple función: es socio principal con responsabilidades para su desarrollo, mantenimiento y actualización; es el encargado de la preparación y actualización de los contenidos estratégicos de la versión en español; y, finalmente, es el encargado de recopilar información y promover el proyecto en América Latina.

[www.aceproject.org](http://www.aceproject.org)

 aceproject

 @aceproject\_es

### Contenidos principales



**MATERIALES ELECTORALES**  
 Biblioteca virtual con una colección de materiales electorales de todo el mundo





**DATOS COMPARADOS**  
 Presenta información y estadísticas comparadas sobre temas electorales de más de 200 países y territorios





**CONSULTAS ELECTORALES**  
 Red virtual de personas expertas en materia electoral dispuestas a compartir experiencias y conocimiento





**ÚLTIMAS ACTUALIZACIONES**  
 Información actualizada sobre lo más reciente en ACE





Actualmente son ocho los socios, a los tres ya mencionados se sumaron el Centro Carter (con sede en EUA); el Instituto Electoral para la Democracia Sostenible de África (EISA, con sede en Sudáfrica); Elecciones Canadá (Canadá); la sede del Programa de las Naciones Unidas para el Desarrollo (PNUD, con sede en EUA); la División de Asistencia Electoral del Departamento de Asuntos Políticos de la ONU(UNEAD, con sede en EUA) y, el INE (México).

Se trata de una iniciativa multilingüe que cuenta con más de 10,000 páginas de contenidos en siete idiomas: árabe, español, francés, inglés, ruso, nepalí y swahili. Actualmente el Instituto participa de manera activa y permanente, a través de la Coordinación de Asuntos Internacionales con aportaciones para nutrir la versión en español del portal y redes sociales en sus distintas actividades.

Para conocer y consultar los recursos de la iniciativa te invitamos a visitar su portal <https://aceproject.org/> y a visitar sus redes sociales [facebook.com/aceproject](https://facebook.com/aceproject) en donde se publica de manera semanal información sobre elecciones y acontecimientos electorales a nivel global.

« Inicio

# ELECCIONES EN EL MUNDO

# RESUMEN

# MENSUAL



## BENÍN

ELECCIONES PARLAMENTARIAS

8 de enero

Estos comicios se desarrollaron bajo un nuevo marco constitucional que surgió de las negociaciones acordadas después de las protestas violentas de los procesos electorales de 2019. Debido a estas modificaciones en la Carta Magna, los legisladores electos durarán solo tres años en el cargo para que en 2026 se realicen elecciones generales en el país.

Participación: 38.76%



## REPÚBLICA CHECA

ELECCIONES PRESIDENCIALES

Primera vuelta. 13 y 14 de enero

Segunda vuelta 27-28 de enero

Petr Pavel, candidato independiente y ex militar, ganó la presidencia en segunda vuelta con el 35.4% de los votos, con una propuesta pro-Occidental y a favor de Ucrania en la guerra contra Rusia; diferente del presidente saliente quien, durante su mandato, mantuvo cercanía con Rusia y con China.

Participación: Primera vuelta: 68.21% - Segunda vuelta: 70.25%



## ANTIGUA Y BARBUDA

ELECCIONES PARLAMENTARIAS

18 de enero

Con la victoria del Partido Laborista en el Parlamento, el Primer Ministro, Gaston Browne aseguró su reelección para un tercer mandato consecutivo.

Participación: 70.3%



## TÚNEZ

ELECCIONES PRESIDENCIALES

Segunda vuelta 29 de enero

Gran abstención electoral de más del 80%, lo cual se da en el marco de una nueva Constitución que ha establecido medidas muy difíciles para la participación de partidos políticos y ha eliminado las cuotas de mujeres. Asimismo, los partidos de oposición no participaron en estos comicios como señal de inconformidad por las acciones del presidente Kais Saied en julio de 2021 cuando disolvió el Parlamento y el Consejo Supremo Judicial.

Participación: 11.4%

« Inicio



# ELECCIONES EN EL MUNDO

# RESUMEN

# MENSUAL

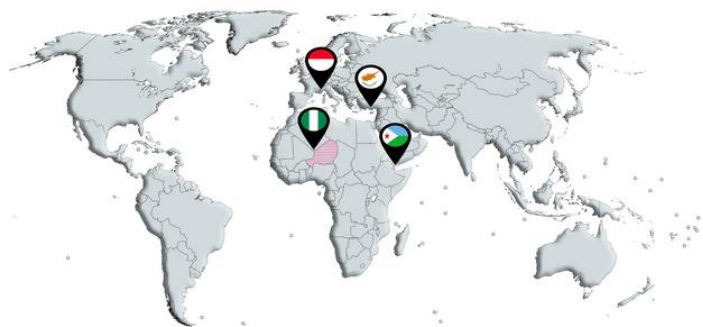

FEBRERO 2023



## CHIPRE

### ELECCIONES PRESIDENCIALES

Primera vuelta. 5 de febrero  
Segunda vuelta. 12 de febrero

Al no alcanzar la votación de mayoría absoluta requerida por ninguno de los 14 candidatos que compitieron, se realizaron elecciones en segunda vuelta. Nikos Christodulidis ganó la presidencia en segunda vuelta al obtener casi 52% de la votación.

Participación: 70.79%



## MÓNACO

### ELECCIONES PARLAMENTARIAS

5 de febrero

La fusión de tres partidos políticos en el recién creado Unión Nacional Monegasca por la líder del Consejo Nacional, Brigitte Boccone-Pagés, logró obtener la totalidad de los escaños del Consejo Nacional.

Participación: 57.26%



## DIIBOUTI

### ELECCIONES PARLAMENTARIAS

24 de febrero

El partido Union pour la Majorité Présidentielle, conformado por la coalición de cuatro partidos políticos obtuvo más del 80% de los escaños del Parlamento.

Participación: 70%



## NIGERIA

### ELECCIONES GENERALES

25 de febrero

Se eligió presidente y representantes de la Cámara de Representantes y Senado. Se vivió un contexto de violencia hacia instalaciones del INEC y sus funcionarios, previo y durante el proceso electoral; asimismo, hubo crisis de liquidez y de combustible previo al proceso electoral que comprometió el cumplimiento del calendario electoral.

Participación: 27%

« Inicio

# ELECCIONES EN EL MUNDO

# RESUMEN

# MENSUAL



MARZO 2023



## ESTONIA

### ELECCIONES PARLAMENTARIAS

5 de marzo

En este proceso electoral, el voto electrónico representó casi el 51%. El Partido en el poder obtuvo la mayoría de los escaños aunque necesitará formar coalición para gobernar.

Participación: 70.79%



## MICRONESIA

### ELECCIONES PARLAMENTARIAS

7 de marzo

No existen partidos políticos. La mayoría de los candidatos obtuvieron la reelección.

Participación: 57.26%



## KAZAJISTÁN

### ELECCIONES PARLAMENTARIAS

19 de marzo

Elecciones anticipadas tras los disturbios de enero de 2022 por el aumento de los precios de los combustibles. Para estas elecciones se instauró sistema de representación tanto uninominal como plurinominal y se permitió la participación de candidaturas independientes.

Participación: 54.21%



## MONTENEGRO

### ELECCIONES PRESIDENCIALES

Primera vuelta. 19 de marzo

Se presentaron 7 candidatos, no obstante, debido a que ninguno de ellos obtuvo la mayoría absoluta de los votos, por primera vez en el país habrá una segunda vuelta entre los candidatos Đukanović y Milatović programada para el 2 de abril.

Participación: 63%



## CUBA

### ELECCIONES PARLAMENTARIAS

26 de marzo

Fueron elegidos los 470 candidatos a diputados propuestos por la Comisión Nacional para formar parte de la Asamblea Nacional del Poder Popular (ANPP).

Participación: 75.87%



## TURKMENISTÁN

### ELECCIONES PARLAMENTARIAS

26 de marzo

El partido en el poder obtuvo más de la mitad de los escaños. Destaca que, de los 125 escaños, 93 fueron para hombres y 32 para mujeres.

Participación: 91.12%

« Inicio

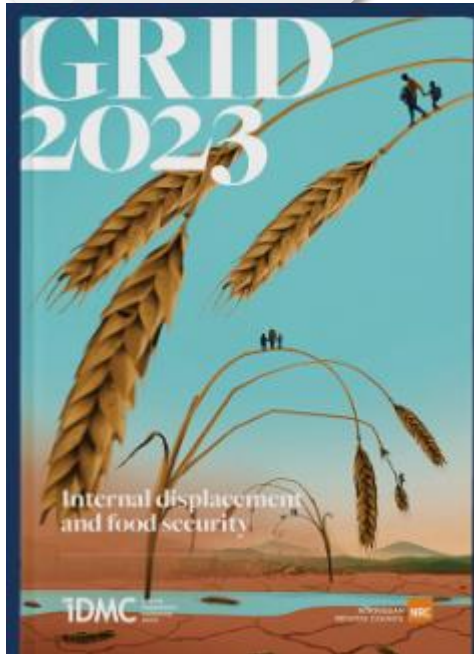

Se presenta el alto grado de desplazamiento de poblaciones debido a causas de desastres naturales como de violencia.

En América, los cinco países con mayores índices de desplazamiento en 2022 son:

- Colombia
- Estados Unidos
- México
- Honduras
- Guatemala

## Internal displacements by conflict and disasters in 2022

