



# Informe de actividades del Registro Federal de Electores

**Dirección Ejecutiva del Registro Federal de Electores**

Periodo del 1º de enero al 31 de marzo de 2024

Abril de 2024

## Contenido

Glosario.....	3
Presentación.....	5
<b>I. Actividades permanentes del Registro Federal de Electores.....</b>	<b>6</b>
<b>1. Padrón Electoral y Lista Nominal de Electores.....</b>	<b>7</b>
1.1. Campañas de actualización del Padrón Electoral.....	7
1.2. Trámites de solicitud exitosos.....	9
1.3. Evolución del Padrón Electoral y la LNE.....	11
1.4. Bajas aplicadas al Padrón Electoral.....	12
1.5. Reincorporaciones al Padrón Electoral.....	15
1.6. Mecanismos para garantizar el derecho a la identidad de las personas suspendidas en sus derechos político-electorales.....	16
1.7. Solicitudes de generación y acceso a datos específicos del Padrón Electoral y LNE.....	16
1.8. Atención a las opiniones, solicitudes y acuerdos de recomendación de las Comisiones de Vigilancia.....	17
<b>2. Credencial para Votar.....</b>	<b>20</b>
2.1. Obtención y reposición de la CPV.....	20
2.2. Reemplazo de credenciales que pierden vigencia.....	22
2.3. Credencialización en el extranjero.....	25
2.4. Expedición de la CPV a personas no binarias.....	28
2.5. Expedición de la CPV a personas trans.....	30
2.6. Credencialización de personas adultas mayores.....	31
<b>3. Marco Geográfico Electoral.....</b>	<b>33</b>
3.1. Actualización permanente de la cartografía electoral.....	33
3.2. Programas de reseccionamiento.....	33
3.3. Actualizaciones al Marco Geográfico Electoral.....	34
<b>4. Atención Ciudadana.....</b>	<b>36</b>
4.1. Consultas ciudadanas.....	36
4.2. Consulta permanente a la LNE.....	38
4.3. CPV con reporte de robo o extravío.....	39
4.4. Servicio de Verificación de Datos de la CPV.....	41
4.5. Políticas para el uso de las pantallas en los MAC.....	42
<b>II. Actividades de apoyo a los procesos electorales y de participación ciudadana.....</b>	<b>46</b>
<b>5. PEF23-24 y PEL Concurrentes.....</b>	<b>47</b>
5.1. Conformación de la LNEDF.....	47
5.2. Conformación de la LNE-Extranjero.....	48
5.3. Conformación de la LNEPP.....	52
5.4. Conformación de la LNEVA.....	53
5.5. Procesos de Participación Ciudadana y Actores Políticos.....	54
5.6. Actividades de los Comités Técnicos.....	56
Anexos.....	59

## Glosario

<b>CAE</b>	Persona Capacitadora Asistente Electoral
<b>CAI</b>	Campaña Anual Intensa
<b>CDV</b>	Comisión(es) Distrital(es) de Vigilancia
<b>CECyRD</b>	Centro de Cómputo y Resguardo Documental
<b>CDINE</b>	Consejo(s) Distrital(es) del Instituto Nacional Electoral
<b>CGINE</b>	Consejo General del Instituto Nacional Electoral
<b>CLINE</b>	Consejo(s) Local(es) del Instituto Nacional Electoral
<b>CLV</b>	Comisión(es) Local(es) de Vigilancia
<b>COTECORA</b>	Comité Técnico Asesor de los Conteos Rápidos 2023-2024
<b>COTEPE</b>	Comité Técnico de Evaluación del Padrón Electoral 2023-2024
<b>CNCS</b>	Coordinación Nacional de Comunicación Social
<b>CNV</b>	Comisión Nacional de Vigilancia
<b>CPV</b>	Credencial(es) para Votar
<b>CPVE</b>	Credencial(es) para Votar desde el Extranjero
<b>CRFE</b>	Comisión del Registro Federal de Electores
<b>DECEyEC</b>	Dirección Ejecutiva de Capacitación Electoral y Educación Cívica
<b>DERFE</b>	Dirección Ejecutiva del Registro Federal de Electores
<b>GTPMAC</b>	Grupo de Trabajo para la Generación, Revisión y Programación de Contenidos en Pantallas de Módulos de Atención Ciudadana
<b>INE</b>	Instituto Nacional Electoral
<b>INETEL</b>	Centro de Atención Ciudadana INETEL
<b>JDE</b>	Junta(s) Distrital(es) Ejecutiva(s) del Instituto Nacional Electoral
<b>JLE</b>	Junta(s) Local(es) Ejecutiva(s) del Instituto Nacional Electoral
<b>LGIFE</b>	Ley General de Instituciones y Procedimientos Electorales
<b>LNE</b>	Lista(s) Nominal(es) de Electores
<b>LNEDF</b>	Lista Nominal de Electores Definitiva con Fotografía
<b>LNEPP</b>	Lista Nominal de Electores en Prisión Preventiva
<b>LNEVA</b>	Lista Nominal del Electorado con Voto Anticipado
<b>LNE-Extranjero</b>	Lista Nominal del Electorado en el Extranjero
<b>*LNERE*</b>	Lista Nominal de Electores Residentes en el Extranjero para efectos estadísticos, corresponde a la relación de personas que están en la sección del Padrón Electoral de personas ciudadanas residentes en el extranjero que realizaron la confirmación de recepción de su CPVE
<b>MAC</b>	Módulo(s) de Atención Ciudadana

**PARTIDOS POLÍTICOS**

<b>PAN</b>	Partido Acción Nacional
<b>PRI</b>	Partido Revolucionario Institucional
<b>PRD</b>	Partido de la Revolución Democrática
<b>PT</b>	Partido del Trabajo
<b>PVEM</b>	Partido Verde Ecologista de México
<b>MC</b>	Movimiento Ciudadano
<b>MORENA</b>	MORENA
<b>PAT24</b>	Programa Anual de Trabajo 2024 de la Comisión del Registro Federal de Electores
<b>PEF</b>	Proceso(s) Electoral(es) Federal(es)
<b>PEL</b>	Proceso(s) Electoral(es) Local(es)
<b>SPECRE</b>	Sección del Padrón Electoral de personas ciudadanas residentes en el extranjero
<b>SRVE</b>	Sistema de Registro para Votar desde el Extranjero
<b>TEPJF</b>	Tribunal Electoral del Poder Judicial de la Federación
<b>VRFE</b>	Vocalía(s) del Registro Federal de Electores

## Presentación

Con el objetivo de informar las actividades de la DERFE en el cumplimiento de sus atribuciones establecidas en la LGIPE, los reglamentos, lineamientos y demás normatividad electoral, los acuerdos aprobados por el CGINE, así como el PAT24 de la CRFE, y a fin de sistematizar dichas actividades en un documento unificado para el conocimiento de las personas integrantes de la Comisión, esta Dirección Ejecutiva presenta periódicamente el informe que describe las acciones en materia del Registro Federal de Electores.

En cada edición de estos informes se integran, conforme a los términos y plazos establecidos en la normatividad electoral, los acuerdos del CGINE y el Programa Anual de Trabajo, las actividades ordinarias del Registro Federal de Electores en materia del Padrón Electoral y la LNE, la credencialización, la atención ciudadana, la actualización cartográfica, el apoyo en materia registral en procesos electorales y de participación ciudadana, las actividades de los órganos de vigilancia, así como diversos proyectos específicos.

En particular, en este periodo se reportan las actividades realizadas en el marco del PEF23-24 y los PEL Concurrentes, coincidiendo con la conclusión de la CAI23-24 y el cierre de campañas de credencialización, a efecto de que la ciudadanía acudiera a los MAC a solicitar su inscripción al Padrón Electoral, notificar algún cambio de domicilio, corregir datos personales o en dirección, reincorporaciones, reemplazos y solicitar la reposición de la CPV por extravío, robo o deterioro grave, así como la presentación de instancias administrativas y demandas de juicio para solicitar su inclusión en la LNE y contar con la credencial.

Es pertinente precisar que, el 8 de septiembre de 2023, el CGINE aprobó, mediante Acuerdo INE/CG532/2023, la integración y presidencias de las comisiones permanentes y otros órganos del INE; por lo que respecta a la CRFE, se acordó su integración con el Consejero Electoral Arturo Castillo Loza, el Consejero Electoral Jaime Rivera Velázquez, la Consejera Electoral Norma Irene De la Cruz Magaña, el Consejero Electoral Jorge Montaña Ventura, así como la Consejera Electoral Carla Astrid Humphrey Jordan, como su Presidenta. La duración de la integración y presidencia de la Comisión será hasta la primera semana de septiembre de 2024.

En suma, el presente informe reporta las actividades realizadas en materia registral, a cargo de la DERFE y que corresponden a temas que conoce, supervisa y da seguimiento la CRFE en materia del Registro Federal de Electores, y que se ordenan de conformidad con los ejes temáticos establecidos en el PAT24, a efecto de identificar las actividades permanentes y las actividades de apoyo a los procesos electorales, que se realizaron en el periodo comprendido del 1º de enero al 31 de marzo de 2024.

## I. Actividades permanentes del Registro Federal de Electores

El PAT24 incluye en este eje temático los proyectos registrales que se llevan a cabo de manera ordinaria o permanente, sin que medie necesariamente algún proceso electoral o de participación ciudadana. La CRFE conoce, supervisa, da seguimiento y, en su caso, aprueba diversos temas y asuntos, conforme a la normatividad electoral vigente, distribuidos en los siguientes temas o asuntos:

### 1. **Padrón Electoral y Lista Nominal de Electores**

Las actividades de este apartado corresponden a la actualización, depuración y verificación del Padrón Electoral y la LNE, como las campañas de actualización, los programas de depuración y reincorporación, que guardan relación con el PEF23-24 y los PEL Concurrentes; también, la atención a las solicitudes de generación y acceso a datos personales de los instrumentos registrales, las acciones para garantizar el derecho a la identidad de las personas suspendidas en sus derechos, la atención brindada a las opiniones, solicitudes y acuerdos de recomendación de los órganos de vigilancia, entre otras.

### 2. **Credencial para Votar**

En esta apartado, se reportan las actividades relacionadas con la credencialización de la ciudadanía en territorio nacional y el extranjero, con el objetivo de obtener o renovar la CPV, conocer el avance de remplazo de aquellas que cumplen el periodo de vigencia de 10 años, así como la emisión de credenciales a personas no binarias y trans; de igual manera, se presentan informes estadísticos de las acciones para credencializar a personas adultas mayores en albergues y asilos, entre otras actividades relacionadas.

### 3. **Marco Geográfico Electoral**

En este apartado se reporta el avance y los resultados de las actividades de actualización cartográfica que realiza la DERFE en gabinete y en campo, así como los proyectos de reseccionamiento e integración seccional, así como casos de afectación cartográfica a nivel estatal y municipal.

### 4. **Atención Ciudadana**

Las actividades de atención ciudadana que se informan en este documento se refieren al avance y resultados de los servicios que brinda el INETEL, el apoyo y orientación que se proporciona en los MAC y en los Centros de Consulta del Padrón Electoral, los servicios para reportar el robo o extravío de credenciales y para verificar los datos de la CPV por parte de instituciones públicas y privadas, así como las políticas para el uso de las pantallas en los MAC, entre otras.

## 1. Padrón Electoral y Lista Nominal de Electores

### 1.1. Campañas de actualización del Padrón Electoral

**Conclusión de la CAI23-24.** En cumplimiento al artículo 138 de la LGIPE y el numeral 1 del punto segundo del Acuerdo INE/CG433/2023, en el periodo del 1º de septiembre de 2023 al 22 de enero de 2024, la DERFE desarrolló la CAI23-24, con el objetivo de que la ciudadanía acudiera a los MAC a solicitar su inscripción o actualización al Padrón Electoral, así como solicitar la reposición de la CPV por extravío, robo o deterioro grave.

La CAI23-24 operó con 856 MAC y 2,953 estaciones de trabajo, así como 325 dobles turnos, desagregados de la siguiente manera:

Infraestructura operativa de MAC en la CAI23-24			
TIPO	MÓDULOS	ESTACIONES DE TRABAJO	DOBLE TURNO
Fijos	479	2,059	325
Semifijos	108	280	0
Móviles	269	614	0
<b>TOTAL</b>	<b>856</b>	<b>2,953</b>	<b>325</b>

Los módulos fijos brindaron servicio cinco días a la semana de lunes a viernes, con un turno en jornadas de siete horas y doble turno de 12 horas; los de tipo semifijo y móviles operaron de lunes a viernes en jornadas de siete horas. Derivado de la creciente demanda observada por el cierre del periodo de actualización, se habilitó la apertura de módulos los fines de semana, brindando atención 480 MAC de tipo fijo y 56 itinerantes el sábado, y 480 módulos fijos y 13 itinerantes el domingo, brindando siete horas de atención.

En el **Anexo 1.1**, se podrá consultar el Informe de cierre de la CAI23-24.

**Campaña Especial de Actualización.** Por otra parte, en el marco de la Campaña Especial de Actualización, en el mes de marzo los MAC operaron con la siguiente infraestructura a fin de realizar las actividades relativas a la reposición, reimpresión y entrega de la CPV:

Infraestructura operativa de MAC en la Campaña Especial de Actualización			
TIPO	MÓDULOS	ESTACIONES DE TRABAJO	DOBLE TURNO
Fijos	468	765	0
Semifijos	0	0	0
Móviles	1	2	0
<b>TOTAL</b>	<b>469</b>	<b>767</b>	<b>0</b>

Los MAC fijos brindaron servicio cinco días a la semana de lunes a viernes, con un turno en jornadas de siete horas y doble turno con 12 horas; los de tipo semifijo y móviles operaron de lunes a viernes en jornadas de siete horas. Al 14 de marzo de 2024, fecha de cierre del periodo de entrega de la CPV, 327 módulos fijos y 113 itinerantes brindaron atención los sábados y 146 módulos fijos y 23 itinerantes el domingo, en jornadas de siete horas de atención. Asimismo, inició el periodo de reimpressiones, instancias administrativas y demandas de juicio, por lo cual los módulos fijos brindan servicio cinco días a la semana de lunes a viernes con configuración reducida y en jornadas de siete horas de atención.

**Notificación de improcedencia del trámite de CPV.** Este procedimiento establece que el personal de los MAC, además de informar de manera verbal a la ciudadanía la razón por la que no se le puede realizar el trámite para obtener la CPV, debe dar a conocer la causa por escrito —información incompleta en medios de identificación, incidencia en MAC o incidencia en atención ciudadana— y proporcionar la notificación de improcedencia del trámite de credencial.

Del 1º de septiembre de 2023 al 31 de marzo de 2024, se entregaron las siguientes notificaciones de improcedencia del trámite de CPV:

Notificaciones entregadas a la ciudadanía para informar la improcedencia del trámite											
MEIOS DE IDENTIFICACIÓN				CAUSAS				LUGAR			TOTAL
1	2	3	4	5	6	7	8	9	10	11	
Acta de Nacimiento	Identificación con Fotografía	Comprobante de Domicilio	Falta Documento	Falta Información	Información Inconsistente	No Cumple Características Acuerdo CNV	No Cuenta con Documento Identidad Digitalizado	No se logró Identificar con Huellas o Fotografía	Módulo de Atención	Atención Ciudadana	Notificaciones Entregadas (suma 1+2+3+10+11)
94,176	49,014	44,721	50,621	12,330	16,644	55,277	42,909	10,971	11,483	2,572	201,966

**Nota:** La diferencia de la columna de total de notificaciones y la suma de causas de no realización de trámite, se debe a que en algunos casos se marcó más de una causa en la misma notificación. La información se conforma con base en las semanas operativas (lunes a domingo) de los MAC, por lo que el corte corresponde a la última semana operativa del trimestre reportado.

**Trámite programado para la actualización del Padrón Electoral.** La CNV aprobó el Procedimiento para la aplicación de la Solicitud de Trámite Programado para la Actualización del Padrón Electoral, mediante Acuerdo INE/CNV63/DIC/2023. Con este procedimiento se logró que el día de cierre de la CAI23-24 (22 de enero de 2024), se proporcionara oportuna atención a toda la ciudadanía, en caso de que la demanda de servicio rebasara la capacidad de atención instalada en los MAC, y pudiera efectuar una solicitud de trámite programado a fin de que acudiera al MAC entre el 23 y el 25 de enero a realizar su trámite de actualización, en la fecha y hora establecidos en dicha solicitud.



El 22 de enero de 2024, se entregaron 50,287 solicitudes de trámite programado en 266 MAC, para la ciudadanía que no fue posible atender; de estas 47,095 personas acudieron a los MAC y fueron atendidas a fin de realizar el trámite conforme a la siguiente tabla:

Solicitudes de trámite programado y solicitudes atendidas en MAC				
ID	ENTIDAD	MAC	SOLICITUDES	ATENDIDAS EN MAC
01	Aguascalientes	3	150	139
02	Baja California	6	1,530	1,423
03	Baja California Sur	2	420	401
04	Campeche	2	165	152
05	Coahuila	8	779	693
06	Colima	1	42	40
07	Chiapas	6	879	826
08	Chihuahua	7	501	466
09	Ciudad de México	24	7,141	6,684
10	Durango	4	307	275
11	Guanajuato	13	1,398	1,312
12	Guerrero	3	218	202
13	Hidalgo	7	907	852
14	Jalisco	28	5,079	4,826
15	México	26	6,484	6,137
16	Michoacán	7	1,766	1,620
17	Morelos	4	585	549
18	Nayarit	3	317	303
19	Nuevo León	25	7,721	7,198
20	Oaxaca	7	1,003	937
21	Puebla	20	3,190	3,006
22	Querétaro	5	532	497
23	Quintana Roo	6	449	420
24	San Luis Potosí	7	1,285	1,225
25	Sinaloa	3	311	269
26	Sonora	5	274	240
27	Tabasco	0	0	0
28	Tamaulipas	5	1,234	1,181
29	Tlaxcala	6	2,559	2,325
30	Veracruz	14	2,356	2,221
31	Yucatán	7	589	567
32	Zacatecas	2	116	109
<b>TOTAL</b>		<b>266</b>	<b>50,287</b>	<b>47,095</b>

## 1.2. Trámites de solicitud exitosos

**Trámites de solicitud exitosos en la CAI23-24.** Los trámites de solicitud de credencial exitosos ingresados al CECyRD, obtenidos del 1° de septiembre de 2023 al 22 de enero de 2024, se muestran en la siguiente tabla, junto con las cifras obtenidas desde el inicio

de la CAI23-24. En ese sentido, los meses de febrero y marzo incluyen trámites derivados de las Solicitudes de Trámites Programados, así como el procesamiento de trámites exitosos al 31 de marzo (CAI, reposiciones y reimpressiones de CPV):

Trámites exitosos en la CAI23-24 y Campaña Especial de Actualización							
2023				2024			TOTAL
SEP	OCT	NOV	DIC	ENE	FEB	MAR	
1,291,360	1,421,967	1,544,708	1,696,669	2,855,774	625,895	333,581	<b>9,769,954</b>

A continuación, se presenta el desglose mensual por tipo de trámite durante la CAI23-24, del 1º de septiembre de 2023 al 22 de enero de 2024, y en los meses de febrero y marzo se trámites derivados de las Solicitudes de Trámites Programados, así como el procesamiento de trámites exitosos al 31 de marzo (CAI, reposiciones y reimpressiones de CPV):

Trámites exitosos en la CAI23-24 y Campaña Especial de Actualización por tipo de trámite								
TRÁMITE CIUDADANO	2023				2024			TOTAL
	SEP	OCT	NOV	DIC	ENE	FEB	MAR	
Inscripción al Padrón Electoral	279,954	296,101	282,789	277,480	424,389	18,696	6,157	<b>1,585,566</b>
Reincorporación	119,906	114,852	103,446	101,556	159,056	13,246	4,576	<b>616,638</b>
Corrección de datos personales	19,255	21,409	21,042	20,867	29,624	706	137	<b>113,040</b>
Cambios de domicilio	341,104	367,413	394,640	417,423	688,663	8,370	2,504	<b>2,220,117</b>
Reposición de credencial	461,888	529,697	606,562	685,200	1,231,434	584,336	320,051	<b>4,419,168</b>
Corrección de datos en dirección	26,299	31,788	38,953	47,771	69,738	490	123	<b>215,162</b>
Reemplazo	42,954	60,707	97,276	146,372	252,870	51	33	<b>600,263</b>
<b>TOTAL</b>	<b>1,291,360</b>	<b>1,421,967</b>	<b>1,544,708</b>	<b>1,696,669</b>	<b>2,855,774</b>	<b>625,895</b>	<b>333,581</b>	<b>9,769,954</b>

**Trámites exitosos en territorio nacional y en el extranjero.** De enero a marzo de 2024, se reportó el siguiente desglose por tipo de trámite de solicitud exitoso en territorio nacional —realizado en los MAC— y, además, se incluyen los trámites en el extranjero, con apoyo de los Consulados:

Trámites exitosos en CECYRD, enero-marzo 2024			
TIPO DE TRÁMITE	NACIONAL	EXTRANJERO	TRÁMITES EXITOSOS
Inscripción al Padrón Electoral	412,362	36,880	<b>449,242</b>
Reincorporación	150,351	26,527	<b>176,878</b>
Corrección de datos personales	29,998	469	<b>30,467</b>
Cambio de domicilio	682,467	17,070	<b>699,537</b>
Reposición de credencial	2,135,106	715	<b>2,135,821</b>
Corrección de datos en dirección	69,439	912	<b>70,351</b>
Reemplazo de credencial	252,954	0	<b>252,954</b>
<b>TOTAL</b>	<b>3,732,677</b>	<b>82,573</b>	<b>3,815,250</b>

Durante 2024, el CECyRD reportó los siguientes trámites de solicitud exitosos, con el correspondiente avance mensual:

<b>TRÁMITES DE SOLICITUD EXITOSOS EN 2024</b>	<b>ENERO</b>	<b>FEBRERO</b>	<b>MARZO</b>
	2,855,774	625,895	333,581
	<b>ABRIL</b>	<b>MAYO</b>	<b>JUNIO</b>
	<b>JULIO</b>	<b>AGOSTO</b>	<b>SEPTIEMBRE</b>
	<b>OCTUBRE</b>	<b>NOVIEMBRE</b>	<b>DICIEMBRE</b>
<b>TOTAL 2024</b>	<b>3,815,250</b>		

### 1.3. Evolución del Padrón Electoral y la LNE

Derivado de las actualizaciones realizadas por la ciudadanía en los MAC y en los Consulados, en la siguiente tabla se muestra el avance mensual del Padrón Electoral y la LNE a nivel nacional y en el extranjero, así como los totales del Padrón Electoral, LNE y su porcentaje de cobertura, obtenidos al 31 de marzo de 2024:

Actualización del Padrón Electoral y la LNE, marzo 2024							
MES	TERRITORIO NACIONAL		EXTRANJERO (SPECRE)		TOTALES		
	PADRÓN ELECTORAL	LNE	PADRÓN ELECTORAL	CON CPVE CONFIRMADA	PADRÓN ELECTORAL	LNE / CPVE CONFIRMADA	COBERTURA %
Marzo	98,552,728	98,409,078	1,480,349	675,978	<b>100,033,077</b>	<b>99,085,056</b>	99.05%

**Evolución del Padrón Electoral y la LNE.** A continuación, se presenta la evolución del Padrón Electoral y de la LNE, con base en los trámites exitosos registrados en el CECyRD, al 31 de marzo de 2024, respecto del último día del mes anterior:

Evolución del Padrón Electoral respecto del mes previo	
<b>29 de febrero de 2024</b>	
	<b>100,164,917</b>
Inscripciones	+6,157
Reincorporaciones por trámite	+4,576
Reincorporaciones por notificación judicial	+648
Reincorporaciones por exclusión indebida	+37
Bajas	-143,258
Movimientos en el periodo	-131,840

### Evolución del Padrón Electoral respecto del mes previo

**31 de marzo de 2024 | Final** **100,033,077**

**Nota:** Las altas al Padrón Electoral consideran los trámites de inscripción; las reincorporaciones por trámite, por notificación judicial o, por exclusión indebida; asimismo, cambios de domicilio (del extranjero a territorio nacional y viceversa). Las bajas corresponden a la aplicación de los programas de depuración y los cambios de domicilio como contraparte de las altas.

### Evolución del Listado Nominal de Electores respecto del mes previo

**29 de febrero de 2024** **99,023,975**

Trámites de actualización exitosos que causaron baja de la LNE -2,561

Bajas que afectaron la LNE -94,613

Exclusiones de LNE de reimpressiones candidatas a cancelación del trámite -4,175

Reincorporaciones por notificación judicial o exclusión indebida que afectaron la LNE +731

Afectación a la LN por entrega de CPV +161,699

Movimientos en el periodo +61,081

**31 de marzo de 2024 | Final** **99,085,056**

**Nota:** Las afectaciones a la LNE consisten en trámites de solicitud exitosos que causaron baja del listado nominal; movimientos en Padrón Electoral por bajas y reincorporaciones por notificación judicial o exclusión indebida, así como actualizaciones de registros a la LNE por entrega de la CPV.

La información estadística con el detalle y desglose de las actividades de actualización del Padrón Electoral, los trámites de solicitud exitosos y la evolución del Padrón Electoral y la LNE, se encuentra en el **Anexo 1.2** y el **Anexo 1.3**, respectivamente.

#### 1.4. Bajas aplicadas al Padrón Electoral

En la siguiente tabla, se muestra el detalle de las bajas aplicadas al Padrón Electoral durante enero, febrero y marzo de 2024:

#### Bajas aplicadas al Padrón Electoral, enero a marzo de 2024

PROGRAMA		RESULTADOS	ENE	FEB	MAR	TOTAL
Procedimiento para dar tratamiento a las notificaciones de defunción que emite el Registro Civil	Bajas de la base de datos del Padrón Electoral		75,425	70,746	89,336	<b>235,507</b>
Procedimiento alternativo para dar de baja del Padrón Electoral los registros de ciudadanos fallecidos	Bajas de la base de datos del Padrón Electoral a partir de avisos provenientes de familiares		5	3	1,012	<b>1,020</b>
Procedimiento para el tratamiento a las notificaciones de suspensión de derechos políticos que formula la autoridad jurisdiccional	Suspensión de Derechos Políticos - Electorales		2,425	2,337	2,288	<b>7,050</b>
Procedimiento para la detección y baja de registros duplicados	Bajas de registros determinados como duplicados		406	281	285	<b>972</b>
Procedimiento para el tratamiento de registros y trámites con datos personales irregulares	Bajas aplicadas al Padrón Electoral		208	155	12	<b>375</b>
Bajas por domicilios irregulares	Bajas de la base de datos del Padrón Electoral		509	0	2890	<b>3,399</b>

## Bajas aplicadas al Padrón Electoral, enero a marzo de 2024

PROGRAMA	RESULTADOS	ENE	FEB	MAR	TOTAL
Bajas por pérdida de vigencia	Bajas aplicadas al Padrón Electoral por pérdida de vigencia	160	118	134	<b>412</b>
Procedimiento para la cancelación de solicitud de trámite	Bajas aplicadas al Padrón Electoral por cancelación del trámite	0	0	47,163	<b>47,163</b>
Procedimiento para dar tratamiento a las notificaciones de pérdida de la ciudadanía o renuncia de la nacionalidad que formule la Secretaría de Relaciones Exteriores	Bajas aplicadas al Padrón Electoral por pérdida de nacionalidad	0	0	0	<b>0</b>
Bajas por usurpación de identidad	Bajas aplicadas al Padrón Electoral por Usurpación	57	94	22	<b>173</b>
Documentación apócrifa	Bajas aplicadas al Padrón Electoral por presentar documentación apócrifa durante el levantamiento del trámite	0	5	116	<b>121</b>
Determinación judicial	Bajas aplicadas al Padrón Electoral por determinación judicial	0	0	0	<b>0</b>
<b>TOTAL</b>		<b>79,195</b>	<b>73,739</b>	<b>143,258</b>	<b>296,192</b>

**Nota:** Las "Bajas por Pérdida de Vigencia" corresponden a aquellas que se realizaron en fechas específicas de conformidad con los acuerdos emitidos por el CGINE respecto a la vigencia de las CPV expedidas hasta 2013; así como, las realizadas por reincorporación al Padrón Electoral en cumplimiento de un mandato judicial por rehabilitación de sus derechos y, posteriormente, se aplicó su baja por pérdida de vigencia, ya que el registro correspondía a una CPV que había perdido vigencia.

**Bajas aplicadas al Padrón Electoral de enero a marzo de 2024.** En la siguiente tabla, se muestra el desglosado mensual de las bajas aplicadas durante 2024:

<b>BAJAS APLICADAS EN 2024</b>	<b>ENERO</b>	79,195	<b>FEBRERO</b>	73,739	<b>MARZO</b>	143,258
	<b>ABRIL</b>		<b>MAYO</b>		<b>JUNIO</b>	
	<b>JULIO</b>		<b>AGOSTO</b>		<b>SEPTIEMBRE</b>	
	<b>OCTUBRE</b>		<b>NOVIEMBRE</b>		<b>DICIEMBRE</b>	
<b>TOTAL 2024</b>	<b>296,192</b>					

**Cancelación de solicitudes de trámite y aplicación de las bajas correspondientes en el Padrón Electoral.** La LGIPE, en su artículo 155, párrafo 1, establece que serán canceladas las solicitudes de trámite realizadas por las y los ciudadanos que no cumplan con la obligación de acudir a la oficina o módulo del INE correspondiente a su domicilio a obtener su CPV, a más tardar el último día de febrero del segundo año posterior a aquel en que se hayan presentado.

Con la finalidad de dar cumplimiento, en el Acuerdo INE/CG433/2023 se estableció que los formatos de las CPV, cuyas solicitudes hubiesen sido canceladas en términos del artículo 155 de la LGIPE, se retiren de la oficina o módulo del INE correspondiente al domicilio de la ciudadana o ciudadano, a más tardar el 1º de marzo de 2024.

En tal virtud, a continuación, se presenta el desglose de las 47,163 bajas aplicadas en el Padrón Electoral por entidad, derivadas de la cancelación de solicitudes de trámite, por artículo 155 de la LGIPE, a nivel nacional y en el extranjero:

Bajas aplicadas por artículo 155 de la LGIPE				
ID	ENTIDAD	NACIONAL	EXTRANJERO	TOTAL
01	Aguascalientes	534	170	704
02	Baja California	803	230	1,033
03	Baja California Sur	167	12	179
04	Campeche	167	46	213
05	Coahuila	914	352	1,266
06	Colima	179	59	238
07	Chiapas	1,152	630	1,782
08	Chihuahua	1,503	557	2,060
09	Ciudad de México	1,553	917	2,470
10	Durango	1,093	398	1,491
11	Guanajuato	1,478	1,265	2,743
12	Guerrero	1,406	1,165	2,571
13	Hidalgo	995	490	1,485
14	Jalisco	2,000	886	2,886
15	México	2,579	903	3,482
16	Michoacán	1,555	1,140	2,695
17	Morelos	359	271	630
18	Nayarit	478	157	635
19	Nuevo León	1,160	370	1,530
20	Oaxaca	1,629	1,129	2,758
21	Puebla	1,445	1,031	2,476
22	Querétaro	516	228	744
23	Quintana Roo	761	24	785
24	San Luis Potosí	573	673	1,246
25	Sinaloa	970	324	1,294
26	Sonora	866	302	1,168
27	Tabasco	344	134	478
28	Tamaulipas	1,345	633	1,978

### Bajas aplicadas por artículo 155 de la LGIPE

ID	ENTIDAD	NACIONAL	EXTRANJERO	TOTAL
29	Tlaxcala	205	116	321
30	Veracruz	1,167	950	2,117
31	Yucatán	387	72	459
32	Zacatecas	740	506	1,246
<b>TOTAL</b>		<b>31,023</b>	<b>16,140</b>	<b>47,163</b>

### 1.5. Reincorporaciones al Padrón Electoral

En la siguiente tabla, se muestran las reincorporaciones al Padrón Electoral por rehabilitación de derechos políticos y por exclusión indebida, en los meses de enero, febrero y marzo de 2024:

#### Reincorporaciones al Padrón Electoral, enero a marzo de 2024

PROGRAMA		RESULTADOS	ENE	FEB	MAR	TOTAL
Reincorporaciones con impacto en la evolución del Padrón Electoral	Reincorporación de ciudadanía rehabilitada en sus derechos políticos por notificación judicial	Ciudadanas(os) reincorporadas(os) por notificación judicial	616	598	648	<b>1,862</b>
	Reincorporación a Padrón Electoral y LNE por exclusión indebida	Registros reincorporados por exclusión indebida	28	30	37	<b>95</b>
	Ciudadanía rehabilitada en sus derechos políticos por petición ciudadana en MAC	Registros reincorporados por petición ciudadana en MAC	2,681	554	63	<b>3,298</b>
<b>TOTAL</b>			<b>3,325</b>	<b>1,182</b>	<b>748</b>	<b>5,255</b>

**Reincorporaciones al Padrón Electoral de enero a marzo de 2024.** En la siguiente tabla se muestra el avance desglosado de manera mensual de las reincorporaciones al Padrón Electoral, efectuadas de manera mensual en 2024:

<b>REINCORPORACIONES APLICADAS EN 2024</b>	<b>ENERO</b>	<b>FEBRERO</b>	<b>MARZO</b>
	3,325	1,182	748
	<b>ABRIL</b>	<b>MAYO</b>	<b>JUNIO</b>
	<b>JULIO</b>	<b>AGOSTO</b>	<b>SEPTIEMBRE</b>
	<b>OCTUBRE</b>	<b>NOVIEMBRE</b>	<b>DICIEMBRE</b>

TOTAL 2024	5,255
------------	-------

En el **Anexo 2.1**, se encuentra la información estadística que detalla las actividades de la depuración y reincorporación del Padrón Electoral.

### 1.6. Mecanismos para garantizar el derecho a la identidad de las personas suspendidas en sus derechos político-electorales

En la siguiente tabla, se presenta el estadístico trimestral sobre la emisión de las CPV para ser utilizadas únicamente como medio de identificación por parte de las personas suspendidas en sus derechos político-electorales, durante 2024:

Trámites realizados a personas suspendidas y rehabilitadas, 2024					
CONCEPTO	ENE-MAR	ABR-JUN	JUL-SEPT	OCT-DIC	TOTAL 2024
CPV expedidas a ciudadanía suspendida en sus derechos político-electorales, y que acudió a los MAC a solicitar su credencial para ser utilizada únicamente como medio de identificación	987	—	—	—	987
Bajas por suspensión de derechos político-electorales, correspondientes a ciudadanía que contaba con una CPV vigente	7,887	—	—	—	7,887
Registros incorporados a la LNE de ciudadanía que fue rehabilitada en sus derechos político-electorales y que contaba con una CPV vigente	1,507	—	—	—	1,507

Las CPV anteriormente reportadas podrán consultarse a través de los servicios de verificación o consulta de la base de datos del Padrón Electoral, en donde es posible constatar que se encuentran activas como medio de identificación.

En el **Anexo 2.2**, se muestra mayor detalle de esta actividad.

### 1.7. Solicitudes de generación y acceso a datos específicos del Padrón Electoral y LNE

El numeral 28 de los “Lineamientos para el acceso, verificación y entrega de los datos personales en posesión del Registro Federal de Electores por los integrantes de los Consejos General, Locales y Distritales, las Comisiones de Vigilancia del Registro Federal de Electores y los Organismos Públicos Locales”, prevé que la DERFE debe dar seguimiento a las solicitudes de acceso por parte de las personas integrantes del CGINE, los CLINE y los CDINE, así como de la CNV, las CLV y las CDV, y de rendir un informe estadístico trimestral a la CNV y a la CRFE, en el que habrán de detallarse los mecanismos de control y seguridad adoptados en las solicitudes presentadas en el periodo correspondiente.



**Solicitudes de integrantes del CGINE, CLINE y CDINE.** En el periodo comprendido del 1° de enero al 31 de marzo de 2024, la DERFE no recibió solicitudes de acceso a los datos contenidos en el Padrón Electoral y la LNE, ni a los instrumentos y documentos electorales que contienen estos datos, por parte de las personas integrantes del CGINE, así como los CDINE y los CLINE.

**Solicitudes de integrantes de la CNV, CLV y CDV.** En el periodo comprendido del 1° de enero al 31 de marzo de 2024, la DERFE y las VRFE de las JLE y las JDE no recibieron solicitudes de acceso a los datos contenidos en el Padrón Electoral y la LNE, así como de la base de datos, base de imágenes, documentos fuente y movimientos registrados, por parte de las personas integrantes de la CNV, las CLV y las CDV.

#### Solicitudes de acceso a datos contenidos en el Padrón Electoral y la LNE

SOLICITANTES DE ACCESO A DATOS	ENE-MAR	ABR-JUN	JUL-SEPT	OCT-DIC	TOTAL 2024
Integrantes de CGINE, CLINE y CDINE	0	0	0	0	0
Integrantes de CNV, CLV y CDV	0	0	0	0	0

En el **Anexo 3**, se encuentra el informe estadístico trimestral sobre las solicitudes de generación y acceso a datos específicos del Padrón Electoral y la LNE, correspondiente al periodo del 1° de enero al 31 de marzo de 2024, que reporta el detalle del periodo referido, entre otra información relacionada.

### 1.8. Atención a las opiniones, solicitudes y acuerdos de recomendación de las Comisiones de Vigilancia

El artículo 19, párrafo 1, inciso b) del Reglamento de Sesiones y Funcionamiento de las Comisiones de Vigilancia del Registro Federal de Electores, establece que los acuerdos de recomendación son aquellas propuestas técnicas u operativas que aprueban la CNV, las CLV y las CDV, y cuya implementación someten a consideración de la DERFE o de otras autoridades competentes del INE.

En este apartado, se presenta la información relativa a las respuestas brindadas por la DERFE a los acuerdos de la CNV, las CLV y las CDV, en los que se formulan las opiniones, solicitudes y/o recomendaciones, en cumplimiento del artículo 45, párrafo 1, inciso e) del Reglamento Interior del INE, en el periodo de enero a marzo de 2024.

**Opiniones, solicitudes y acuerdos de recomendación de la CNV.** En los meses de enero, febrero y marzo de 2024, se aprobaron nueve acuerdos en la CNV, conforme a la siguiente tabla:

#### Acuerdos de la CNV emitidos en el periodo de enero a marzo de 2024

	NÚMERO	ACUERDO	ESTATUS
1	INE/CNV01/ENE/2024 11.01.2024	Acuerdo de la CNV, por el que se recomienda a la DERFE, aplique con carácter excepcional, el Procedimiento para	<b>Cumplido</b> Se remitió el acuerdo y los documentos aprobados a

### Acuerdos de la CNV emitidos en el periodo de enero a marzo de 2024

	NÚMERO	ACUERDO	ESTATUS
		la entrega de CPV en países sin cobertura en el servicio de mensajería.	las áreas de la DERFE, para su aplicación.
2	<b>INE/CNV02/ENE/2024</b> 16.01.2024	Acuerdo de la CNV, por el que se aprueban las Agendas Temáticas de los Grupos de Trabajo Permanentes, para el mes de enero de 2024.	<b>Cumplido</b> Se realizaron las reuniones de los Grupos de Trabajo del mes de enero de 2024, conforme a la Agenda Temática aprobada en la sesión.
3	<b>INE/CNV03/FEB/2024</b> 09/02/2024	Acuerdo de la CNV por el que se modifica el "Procedimiento para la cancelación de solicitudes de trámite y aplicación de las bajas correspondientes (Artículo 155, párrafos 1 al 5 de la LGIPE)" aprobado mediante diverso 2-ORD/11: 10/11/2016.	<b>Cumplido</b> Se remitió el acuerdo y los documentos aprobados a las áreas de la DERFE, para su aplicación.
4	<b>INE/CNV04/FEB/2024</b> 09/02/2024	Acuerdo de la CNV, por el que se aprueban las Agendas Temáticas de los Grupos de Trabajo Permanentes, para el mes de febrero de 2024	<b>Cumplido</b> Se realizaron las reuniones de los Grupos de Trabajo del mes de febrero de 2024, conforme a la Agenda Temática aprobada en la sesión.
5	<b>INE/CNV05/FEB/2024</b> 09/02/2024	Acuerdo de la CNV, por el que se recomienda al CGINE, apruebe la modificación a los Lineamientos para la conformación de la LNEVA para el PEF23-24 y los PEL Concurrentes, aprobados mediante diverso INE/CG542/2023.	<b>Cumplido</b> En la sesión extraordinaria celebrada el 15 de febrero del 2024, el CGINE aprobó el Acuerdo INE/CG111/2024, tomando en cuenta la recomendación de la CNV.
6	<b>INE/CNV06/FEB/2024</b> 09/02/2024	Acuerdo de la CNV por el que se recomienda al CG del INE, apruebe las modificaciones a los Lineamientos para la conformación de la LNE-Extranjero para los PEF23-24 y PEL Concurrentes, aprobados mediante diverso INE/CG519/2023.	<b>Cumplido</b> En la sesión extraordinaria celebrada el 15 de febrero del 2024, el CGINE, aprobó el Acuerdo INE/CG112/2024, tomando en cuenta la recomendación de la CNV.
7	<b>INE/CNV07/MAR/2024</b> 11/03/2024	Acuerdo de la CNV, por el que se aprueban las Agendas Temáticas de los Grupos de Trabajo Permanentes, para el mes de marzo de 2024.	<b>Cumplido</b> Se realizaron las reuniones de los Grupos de Trabajo del mes de marzo de 2024, conforme a la Agenda Temática aprobada en la sesión
8	<b>INE/CNV08/MAR/2024</b> 20/03/2024	Acuerdo de la CNV, por el que se recomienda a la CRFE, apruebe las	<b>Cumplido</b>

### Acuerdos de la CNV emitidos en el periodo de enero a marzo de 2024

NÚMERO	ACUERDO	ESTATUS
	modificaciones al Anexo 19.3 del Reglamento de Elecciones del INE.	En la sesión extraordinaria celebrada el 25 de marzo de 2024, la CRFE aprobó el Acuerdo INE/CRFE12/02SE/2024, tomando en cuenta la recomendación de la CNV.
<b>INE/CNV09/MAR/2024</b> 20/03/2024	Acuerdo de la CNV por el que se recomienda al CGINE, apruebe los "Procedimientos para los trabajos de Reseccionamiento 2024-2025".	<b>Cumplido</b> En la sesión ordinaria celebrada el 27 de marzo del 2024, el CGNE aprobó el Acuerdo INE/CG331/2024, tomando en cuenta la recomendación de la CNV.
9		

**Opiniones, solicitudes y acuerdos de recomendación de CLV y CDV.** De enero a marzo de 2024, se registraron 2,248 acuerdos, opiniones y solicitudes provenientes de las CLV y las CDV, conforme al siguiente desglose:

### Opiniones, solicitudes y acuerdos de recomendación de CLV y CDV

MATERIA DEL ACUERDO	TOTAL
Programación y actualización del Directorio de MAC para el periodo de entrega de CPV, del 23 de enero al 14 de marzo de 2024; periodo de reimpresión de credenciales, del 15 de marzo al 31 de mayo de 2024; y la Campaña de Actualización Permanente 2024.	996
Actividades para la destrucción de formatos de credencial retirados por causa y CPV devueltas por sus titulares o por terceros.	611
Actividades relacionadas con la cancelación de trámites, producto de la aplicación del artículo 155 de la LGIPE.	333
Actividades relacionadas con el resguardo de CPV, con motivo del PEF23-24 y los PEL Concurrentes.	301
<b>TOTAL</b>	<b>2,248</b>

Cabe destacar que las 2,248 opiniones, solicitudes y acuerdos de recomendación fueron procedentes.

En el **Anexo 4**, se encuentra el desglose de las opiniones, solicitudes y acuerdos de recomendación de la CNV, las CLV y las CDV, con el detalle respectivo, correspondientes al periodo del 1º de enero al 31 de marzo de 2024.

## 2. Credencial para Votar

### 2.1. Obtención y reposición de la CPV

**Credencialización en la CAI23-24 y Campaña Especial de Actualización.** En el marco de las campañas de actualización del Padrón Electoral, que se expusieron en el apartado anterior, con base en los trámites exitosos realizados del 1º de septiembre de 2023 al 31 de marzo de 2024, 9.7 millones de personas ciudadanas acudieron a los MAC a recoger su CPV, como se advierte en la siguiente tabla, derivado de trámites exitosos ordinarios, reposiciones y reimpressiones:

Estatus de la CPV en la CAI23-24 y Campaña Especial de Actualización	
ESTATUS	CPV
Credenciales entregadas a la ciudadanía	9,456,190
Credenciales disponibles en MAC	92,258
En procesamiento y/o distribución	221,506
<b>TOTAL</b>	<b>9,769,954</b>

En el **Anexo 5.1**, se podrá consultar información estadística desagregada por tipo de trámite, entidad federativa y MAC, así como entrega de CPV, en el marco de la CAI23-24 y la Campaña Especial de Actualización.

**Reposición y reimpresión de la CPV por robo, extravío o deterioro grave.** En términos de las determinaciones aprobadas en el Acuerdo INE/CG433/2023, del 23 de enero al 8 de febrero de 2024, las ciudadanas y los ciudadanos pudieron solicitar la reposición de sus CPV por causa de deterioro, extravío o robo. Asimismo, pudieron acudir a los MAC hasta el 14 de marzo de 2024 para recoger su credencial reimpressa, de lo cual se obtuvieron los siguientes resultados:

Reposición de la CPV	
TRÁMITES EXITOSOS EN CECyRD	CPV ENTREGADAS
1,281,695	<b>1,150,736</b>

En el periodo del 9 de febrero al 20 de mayo de 2024, las ciudadanas y los ciudadanos podrán solicitar la reimpresión de sus CPV por causa de deterioro, extravío o robo, y sin requerir que se realicen modificaciones de la información en el Padrón Electoral de la persona ciudadana incluida en la LNE. Asimismo, podrán acudir a los MAC hasta el 31 de mayo de 2024 para recoger su credencial reimpressa.

Con base en los movimientos exitosos que ingresaron al CECYRD, a nivel nacional, del 9 de febrero al 31 de marzo de 2024, se obtuvo el siguiente resultado de la credencialización en el territorio nacional:

CPV producto de solicitudes de reimpresión por robo,  
extravío o deterioro grave

ID	ENTIDAD	TRÁMITES EXITOSOS EN CECYRD	CPV ENTREGADAS
01	Aguascalientes	8,309	7,055
02	Baja California	21,809	17,200
03	Baja California Sur	4,451	3,438
04	Campeche	3,481	2,775
05	Coahuila	16,220	13,165
06	Colima	3,265	2,691
07	Chiapas	17,552	14,185
08	Chihuahua	17,512	13,871
09	Ciudad de México	73,891	58,877
10	Durango	8,630	7,017
11	Guanajuato	29,665	24,511
12	Guerrero	12,526	10,390
13	Hidalgo	15,048	12,066
14	Jalisco	34,940	27,917
15	México	113,615	94,888
16	Michoacán	16,850	14,102
17	Morelos	11,339	9,633
18	Nayarit	5,174	4,140
19	Nuevo León	23,686	18,748
20	Oaxaca	12,633	10,379
21	Puebla	30,453	24,396
22	Querétaro	12,990	10,729
23	Quintana Roo	13,763	10,497
24	San Luis Potosí	9,659	7,613
25	Sinaloa	13,509	10,671
26	Sonora	14,887	11,653
27	Tabasco	11,982	9,544
28	Tamaulipas	15,303	12,435
29	Tlaxcala	8,312	6,761
30	Veracruz	27,965	22,863
31	Yucatán	9,945	7,931
32	Zacatecas	4,315	3,610
<b>TOTAL</b>		<b>623,679</b>	<b>505,751</b>

El Informe de cierre del periodo de reposición y entrega de CPV 2024, se encuentra disponible en el **Anexo 5.2**.

**Resguardo de formatos de CPV no recogidos por la ciudadanía.** Con la finalidad de dar cumplimiento al artículo 136, párrafo 6, de la LGIPE y al Acuerdo INE/CG/433/2023, la DERFE, por conducto de las VRFE en las JLE han aplicado el “Procedimiento para el Resguardo de Credenciales para Votar por Proceso Electoral Federal y Procesos Electorales Locales Concurrentes 2023-2024”, por lo que se integró en forma

preliminar la cantidad de 147,377 formatos de credencial a resguardar. A continuación, se presenta el desglose por entidad:

Resguardo de formatos de CPV no recogidos por la ciudadanía				
ID	ENTIDAD	DISTRITOS	MÓDULOS	FORMATOS RESGUARDADOS
01	Aguascalientes	3	13	1,883
02	Baja California	9	20	4,273
03	Baja California Sur	2	9	733
04	Campeche	2	9	623
05	Coahuila	8	22	4,253
06	Colima	2	8	1,189
07	Chiapas	13	48	3,545
08	Chihuahua	9	23	7,305
09	Ciudad de México	22	28	10,371
10	Durango	4	17	3,890
11	Guanajuato	15	42	9,095
12	Guerrero	8	34	5,013
13	Hidalgo	7	25	2,779
14	Jalisco	20	57	14,945
15	México	40	76	13,340
16	Michoacán	11	39	8,271
17	Morelos	5	12	1,974
18	Nayarit	3	10	2,544
19	Nuevo León	14	29	6,837
20	Oaxaca	10	33	3,831
21	Puebla	16	50	5,942
22	Querétaro	6	17	2,217
23	Quintana Roo	4	13	2,524
24	San Luis Potosí	7	22	3,443
25	Sinaloa	7	23	4,334
26	Sonora	7	23	4,347
27	Tabasco	6	17	1,634
28	Tamaulipas	8	21	3,585
29	Tlaxcala	3	10	954
30	Veracruz	19	67	5,061
31	Yucatán	6	16	1,504
32	Zacatecas	4	23	5,138
<b>TOTAL</b>		<b>300</b>	<b>856</b>	<b>147,377</b>

Las cifras definitivas se presentarán al concluir la lectura a través del Sistema de Resguardo y Destrucción de Credenciales WEB, a más tardar el 10 de abril de 2024.

Para mejor referencia, en el **Anexo 5.3** se encuentra disponible el Informe de cierre del periodo de entrega de CPV 2024, con información del resguardo de formato de credenciales, así como la preparación de las solicitudes de reimpresión de la CPV.

## 2.2. Reemplazo de credenciales que pierden vigencia

**CPV con vigencia 2023.** El número de CPV con vigencia 2023 —credenciales emitidas en 2013 con una vigencia de diez años— ha disminuido gradualmente. Entre el 1º de agosto de 2015 y el 31 de diciembre de 2023, se redujeron en 9,395,245 registros, de los cuales 8,821,976 corresponden al reemplazo de credenciales y 573,269 a la baja de la LNE por fallecimiento, suspensión de derechos políticos o duplicidad. Esta disminución representó un decremento de 77.1%.

Del 1º de enero al 29 de febrero de 2024, se observó un descenso de 1,062,882 registros, debido al reemplazo de 1,055,059 credenciales y a la baja de la LNE de 7,823 registros por fallecimiento, suspensión de derechos políticos o duplicidad.

La evolución de las CPV con vigencia 2023, se muestra en la siguiente gráfica:

**Evolución mensual de las CPV con vigencia 2023**  
del 1º de agosto de 2015 al 29 de febrero de 2024

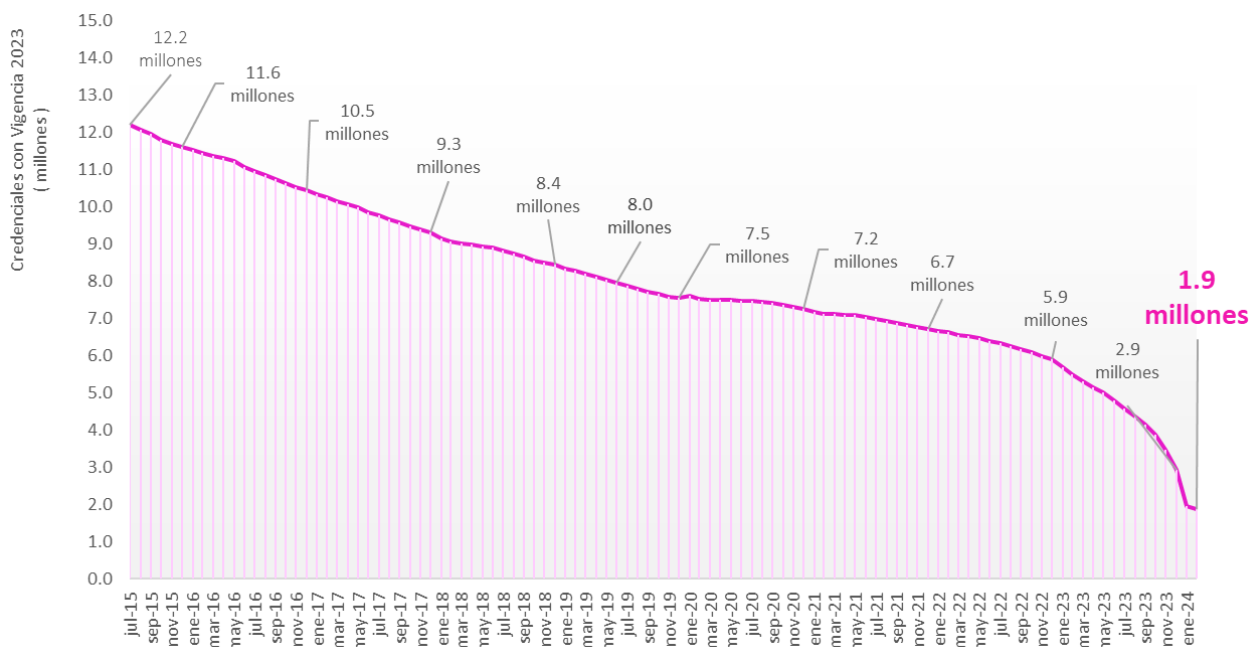

**Fuente:** Elaborada a partir de los datos proporcionados por la Coordinación de Procesos Tecnológicos.

En el siguiente cuadro, se presenta la evolución por año del descenso del total de CPV con vigencia 2023, donde se advierte el total anual de las cifras del descenso de este tipo de credenciales:

### Reducción anual de CPV vigencia 2023, agosto 2015 a febrero 2024

AÑO	CPV CON VIGENCIA 2024		DESCENSO DE LAS CPV CON VIGENCIA 2024			PORCENTAJE DE DESCENSO <sup>1/</sup> REFERIDO AL 01.08.2015	
	INICIO	FIN	TOTAL	REEMPLAZOS	BAJAS	ANUAL	ACUMULADO
2015 <sup>(2)</sup>	12,193,106	11,618,927	574,179	529,551	44,628	4.7	4.7
2016	11,618,927	10,455,798	1,163,129	1,094,198	68,931	9.5	14.2
2017	10,455,798	9,320,078	1,135,720	1,066,910	68,810	9.3	23.6
2018	9,320,078	8,436,191	883,887	821,646	62,241	7.2	30.8
2019	8,436,191	7,543,559	892,632	827,970	64,662	7.3	38.1
2020 <sup>(3)</sup>	7,543,559	7,244,627	432,083	374,452	57,631	3.5	41.7
2021	7,244,627	6,725,779	518,848	417,995	100,853	4.3	45.9
2022	6,725,779	5,897,162	828,617	771,432	57,185	6.8	52.7
2023	5,897,162	2,931,012	2,966,150	2,917,822	48,328	24.3	77.1
2024 <sup>(4)</sup>	2,931,012	1,868,130	1,062,882	1,055,059	7,823	8.7	85.8

<sup>1/</sup> Porcentaje de descenso acumulado = 100\* credenciales con vigencia 2023 (01.08.2015) menos CPV con vigencia 2023 (fin del periodo) / CPV con vigencia 2022 (01.08.2015).

<sup>2/</sup> Cifras a partir del 1º de agosto de 2015.

<sup>3/</sup> Derivado de la implementación del proceso de reimpresión de credenciales en los procesos electorales realizados entre 2017 y 2018, en enero de 2020 se identificaron 53,181 reimpressiones, 76,922 reemplazos y 3,048 bajas, correspondientes a credenciales emitidas en 2013, es decir, con Vigencia 2023.

<sup>4/</sup> Cifras al 29 de febrero de 2024.

**Fuente:** Elaborado a partir de los datos proporcionados por la Coordinación de Procesos Tecnológicos.

En la siguiente gráfica, se presenta el comportamiento histórico de las CPV con vigencia 2023, con corte al 29 de febrero de 2024:

### Reemplazo mensual de las CPV con vigencia 2023 del 1º de agosto de 2015 al 29 de febrero de 2024

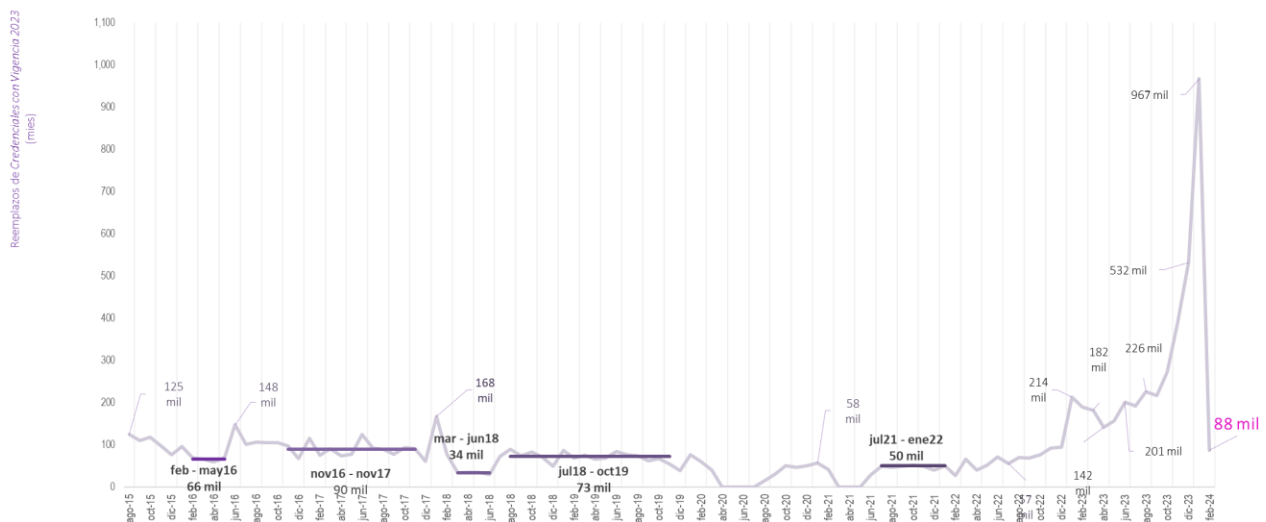

**Fuente:** Elaborada a partir de los datos proporcionados por la Coordinación de Procesos Tecnológicos.



Resulta pertinente destacar que, el 22 de noviembre de 2023, mediante Acuerdo INE/CG672/2023, el CGINE aprobó que las CPV cuyo último día de vigencia es el 31 de diciembre de 2023, continúen vigentes hasta el día de la jornada electoral de las elecciones ordinarias y, en su caso, extraordinarias que se celebren con motivo del PEF23-24 y los PEL Concurrentes. Asimismo, los registros de la ciudadanía cuyas CPV se encuentran en el supuesto anteriormente referido, serán excluidos del Padrón Electoral y de la LNE, el día siguiente a la celebración de la jornada electoral respectiva.

En el **Anexo 5.4**, se puede consultar el informe estadístico del reemplazo de las CPV con vigencia 2023, entre otra información relacionada.

### 2.3. Credencialización en el extranjero

En el siguiente diagrama, se muestran las cifras correspondientes a cada etapa en el proceso de credencialización en el extranjero, de febrero de 2016 a marzo de 2024:

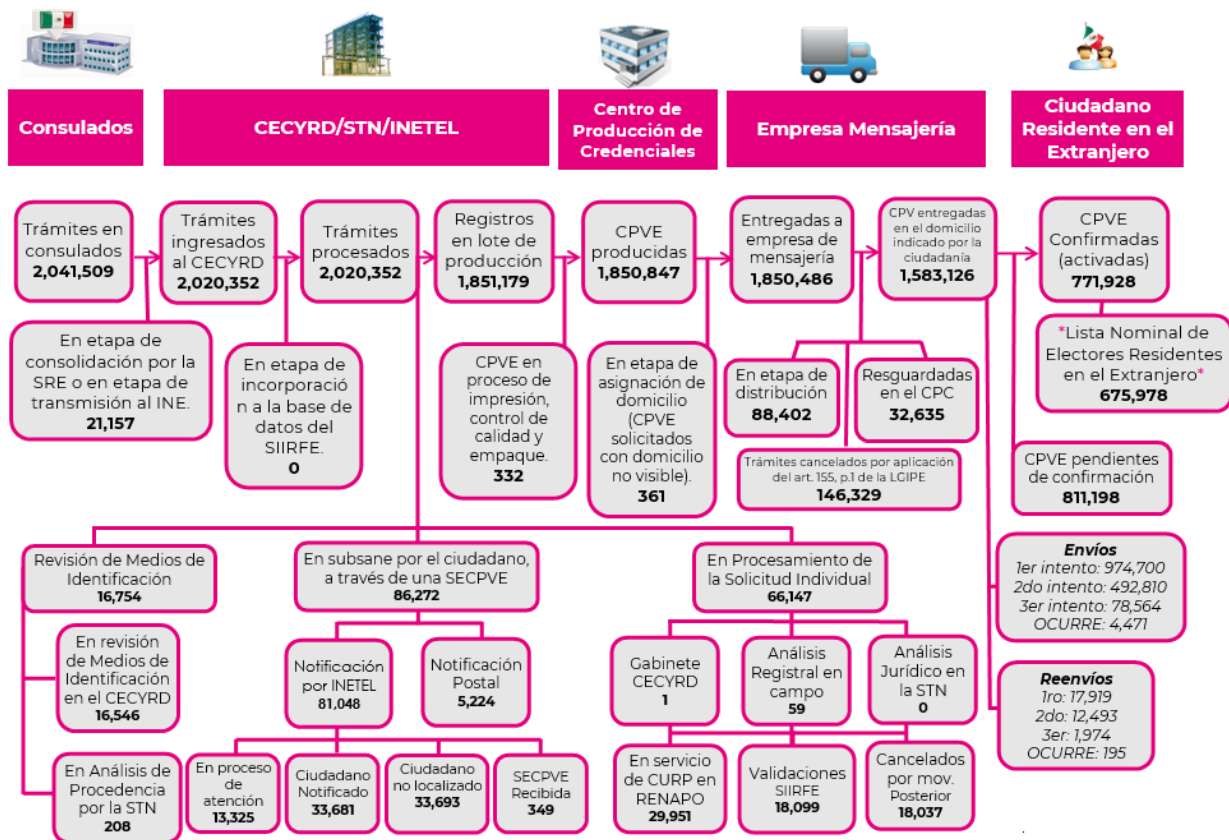

**Consolidado de trámites de CPVE.** Del 8 de febrero de 2016 al 31 de marzo de 2024, se han realizado 2,041,509 solicitudes de trámite de CPVE en los Consulados, de los cuales la DERFE ha procesado 2,020,352 trámites.

Del total de trámites procesados por la DERFE, 1,851,179 registros están en lote de producción; es decir, corresponden a trámites de inscripción al Padrón Electoral, reincorporación, corrección de datos personales, cambios de domicilio, reposición de credencial y corrección de datos en dirección.

Respecto de esos registros, por tipo de trámite aplicado al Padrón Electoral, se tienen las siguientes cifras al 31 de marzo de 2024:

Trámites registrados de la ciudadanía residente en el extranjero	
TIPO DE TRÁMITE	TRÁMITE
Inscripción al Padrón Electoral	978,800
Reincorporación	579,273
Corrección de datos personales	11,580
Cambios de domicilio	259,585
Reposición de credencial	9,327
Corrección de datos en dirección	12,614
<b>TOTAL</b>	<b>1,851,179</b>

**Nota:** El total de los trámites mostrados en la tabla corresponden a la etapa de "Registros en lote de producción" visibles en el diagrama de la siguiente página.

**CPVE tramitadas y entregadas por el INE, así como credenciales confirmadas por la ciudadanía.** En los meses de enero a marzo de 2024, se reportaron las siguientes cifras de trámites de CPVE procesados por el INE, credenciales entregadas a la ciudadanía y confirmaciones de recepción de la CPVE:

CPVE tramitadas en Consulados, CPVE entregadas por el INE y CPVE confirmadas por la ciudadanía, enero a marzo de 2024

MES	CPVE TRAMITADAS	CPVE ENTREGADAS	CPVE CONFIRMADAS
Enero	38,861	16,448	15,567
Febrero	33,685	38,454	29,421
Marzo	27,330	29,638	23,054
Abril	—	—	—
Mayo	—	—	—
Junio	—	—	—
Julio	—	—	—
Agosto	—	—	—
Septiembre	—	—	—
Octubre	—	—	—
Noviembre	—	—	—
Diciembre	—	—	—
<b>TOTAL 2024</b>	<b>99,876</b>	<b>84,540</b>	<b>68,042</b>

Del mes de febrero de 2016, cuando inició el proceso de credencialización en el extranjero, al mes de marzo de 2024, las cifras de CPVE tramitadas, credenciales

entregadas por el INE y confirmación de la recepción de las CPVE por la ciudadanía, se indican a continuación:

CPVE tramitadas en Consulados, CPVE entregadas por el INE y CPVE confirmadas por la ciudadanía, febrero 2016 a marzo de 2024

AÑO/MES	CPVE TRAMITADAS	CPVE ENTREGADAS	CPVE CONFIRMADAS
2016	213,907	162,565	37,075
2017	327,363	274,760	120,662
2018	316,902	275,649	178,203
2019	236,876	179,490	61,204
2020	117,034	65,613	27,347
2021	221,702	198,594	86,523
2022	244,207	181,368	87,797
2023	442,485	160,547	105,075
2024	99,876	84,540	68,042
<b>TOTAL</b>	<b>2,020,352</b>	<b>1,583,126</b>	<b>771,928</b>

**Estadístico de registros en la SPECRE y la \*LNERE\***. El Padrón Electoral es la relación de personas ciudadanas que solicitaron su inscripción para obtener su CPV o CPVE y ejercer el voto. Está dividida en dos secciones: residentes en territorio nacional y residentes en el extranjero, ésta última conocida como SPECRE.

Para efectos estadísticos, la \*LNERE\* es la relación de personas ciudadanas que están en la SPECRE y que, además, realizaron la confirmación de recepción de su CPVE. El estadístico de la SPECRE y la \*LNERE\*, con corte al 31 de marzo de 2024, se muestra a continuación:

Registros en la SPECRE y la \*LNERE\* de la ciudadanía residente en el extranjero por entidad mexicana de referencia

ID	ENTIDAD	SPECRE	*LNERE*
01	Aguascalientes	14,200	6,039
02	Baja California	23,497	11,809
03	Baja California Sur	1,144	605
04	Campeche	2,462	1,131
05	Coahuila	25,560	11,970
06	Colima	9,455	4,443
07	Chiapas	26,666	10,933
08	Chihuahua	50,359	23,622
09	Ciudad de México	125,614	72,047
10	Durango	41,810	18,245
11	Guanajuato	116,003	48,490
12	Guerrero	99,181	41,629
13	Hidalgo	38,597	15,942
14	Jalisco	134,796	67,559
15	México	64,620	29,083

### Registros en la SPECRE y la \*LNERE\* de la ciudadanía residente en el extranjero por entidad mexicana de referencia

ID	ENTIDAD	SPECRE	*LNERE*
16	Michoacán	146,392	65,850
17	Morelos	26,474	11,242
18	Nayarit	20,660	9,706
19	Nuevo León	35,894	17,423
20	Oaxaca	84,855	37,636
21	Puebla	85,617	38,703
22	Querétaro	15,954	6,733
23	Quintana Roo	1,437	719
24	San Luis Potosí	53,276	21,131
25	Sinaloa	28,723	12,741
26	Sonora	19,669	9,337
27	Tabasco	6,534	3,119
28	Tamaulipas	44,063	18,860
29	Tlaxcala	9,388	3,993
30	Veracruz	66,711	28,788
31	Yucatán	5,581	2,990
32	Zacatecas	55,157	23,460
<b>TOTAL</b>		<b>1,480,349</b>	<b>675,978</b>

**Nota:** El estadístico de registros en la SPECRE y la \*LNERE\* es meramente informativo, ya que no se trata de la LNE-Extranjero Definitiva que se utiliza para el escrutinio y cómputo de cada elección, pues en los procesos electorales correspondientes, conforme a la LGIPE y demás normatividad electoral, la ciudadanía tiene que manifestar su intención de voto para ser incorporada en la LNE-Extranjero y ejercer su derecho al sufragio desde el país en que reside.

Es importante precisar que, las cifras proporcionadas pueden presentar disminuciones respecto de lo reportado en informes previos, a causa de registros dados de baja por los diferentes conceptos de depuración y/o por ciudadanas y ciudadanos que residían en el extranjero y que realizaron un cambio de domicilio a territorio nacional; o bien, porque realizaron un nuevo trámite y no se ha confirmado la recepción de la CPVE correspondiente.

En el **Anexo 6.1** se presenta información detallada de la credencialización en el extranjero, por lo que respecta al periodo que se reporta y en el **Anexo 6.2** se podrá consultar información estadística que cubre el acumulado desde febrero de 2016 hasta marzo de 2024.

#### 2.4. Expedición de la CPV a personas no binarias

Derivado de las sentencias emitidas por la Sala Regional Monterrey del TEPJF en las demandas de Juicio para la Protección de los Derechos Político-Electorales de la Ciudadanía con números de expediente SM-JDC-396/2020 y SM-JDC-1011/2021, se ordenó al CGINE llevar a cabo un análisis de factibilidad relativo a la incorporación del elemento no binario en el apartado correspondiente al dato “sexo” de la CPV.

En el Acuerdo INE/CG123/2023, el CGINE determinó viable la incorporación del dato en la CPV que reconozca a las personas no binarias, en acatamiento a las sentencias anteriormente referidas; así como, que se identifique en la credencial como persona no binaria solo en el apartado de sexo, a quienes manifiesten su deseo de que se les reconozca con ese carácter sin presentar documento de identidad con esta condición.

Desde el 27 de febrero de 2023, fecha de aprobación del referido acuerdo, y hasta el 31 de marzo de 2024, se han realizado 479 trámites exitosos por concepto de solicitud de cambio del indicador de sexo a persona no binaria, y se han expedido 474 CPV:

Trámites procesados por concepto de solicitud de cambio de la persona no binaria en el indicador de sexo de la CPV

ID	ENTIDAD	1. CON DOCUMENTO DE IDENTIDAD			2. SIN DOCUMENTO DE IDENTIDAD		
		TRÁMITES SOLICITADOS	TRÁMITES EXITOSOS	CPV ENTREGADAS	TRÁMITES SOLICITADOS	TRÁMITES EXITOSOS	CPV ENTREGADAS
01	Aguascalientes	4	4	4	23	23	23
02	Baja California	4	4	4	10	10	10
03	Baja California Sur	0	0	0	3	3	3
04	Campeche	0	0	0	3	3	3
05	Coahuila	0	0	0	2	2	2
06	Colima	0	0	0	1	1	1
07	Chiapas	0	0	0	0	0	0
08	Chihuahua	8	8	8	5	5	5
09	Ciudad de México	40	37	37	93	93	92
10	Durango	0	0	0	6	6	6
11	Guanajuato	3	3	3	11	11	11
12	Guerrero	0	0	0	3	3	3
13	Hidalgo	1	1	1	1	1	1
14	Jalisco	27	26	26	23	23	23
15	México	5	5	5	39	39	39
16	Michoacán	0	0	0	14	14	14
17	Morelos	0	0	0	8	8	8
18	Nayarit	5	4	4	1	1	1
19	Nuevo León	10	10	10	8	8	7
20	Oaxaca	0	0	0	4	4	4
21	Puebla	1	1	1	10	10	9
22	Querétaro	1	1	1	22	22	21
23	Quintana Roo	1	1	1	4	4	3
24	San Luis Potosí	0	0	0	6	6	6
25	Sinaloa	0	0	0	2	2	2
26	Sonora	2	2	2	9	9	9
27	Tabasco	3	3	3	5	5	5
28	Tamaulipas	3	3	3	11	11	11
29	Tlaxcala	1	1	1	13	13	13
30	Veracruz	6	6	6	9	9	9

Trámites procesados por concepto de solicitud de cambio de la persona no binaria en el indicador de sexo de la CPV

ID	ENTIDAD	1. CON DOCUMENTO DE IDENTIDAD			2. SIN DOCUMENTO DE IDENTIDAD		
		TRÁMITES SOLICITADOS	TRÁMITES EXITOSOS	CPV ENTREGADAS	TRÁMITES SOLICITADOS	TRÁMITES EXITOSOS	CPV ENTREGADAS
31	Yucatán	0	0	0	6	6	6
32	Zacatecas	0	0	0	4	4	4
<b>TOTAL</b>		<b>125</b>	<b>120</b>	<b>120</b>	<b>359</b>	<b>359</b>	<b>354</b>

## 2.5. Expedición de la CPV a personas trans

La Sala Superior del TEPJF emitió la sentencia del juicio electoral SUP-JE-1042/2023, por la que vincula al CGINE para que emita la determinación que corresponda sobre la viabilidad para que las personas trans puedan solicitar que en su CPV se incluya el identificador “H” o “M” en el campo de “sexo” de la credencial, sin que se le solicite un documento de identidad.

El 20 de julio de 2023, el CGINE adoptó el Acuerdo INE/CG432/2023 por el que se determina viable que las personas trans que soliciten su CPV en la que se les reconozca como mujer u hombre y no presenten su documento de identidad rectificado en el que se les identifique como tal, se les expida la credencial con el identificador “M” o “H”, respectivamente, acorde con su identidad de género únicamente en el campo de sexo, en acatamiento a la sentencia referida.

En tal virtud, al mes de marzo de 2024, se han efectuado 62 trámites por concepto de solicitud de las personas trans de cambio del identificador “M” o “H” acorde con su identidad de género únicamente en el campo de sexo, de las cuales se han entregado 60 CPV:

Trámites procesados por concepto de solicitud de cambio de la persona trans en el indicador de sexo de la CPV

ENTIDAD	TRÁMITES SOLICITADOS	TRÁMITES EXITOSOS	CPV ENTREGADAS
01 Aguascalientes	3	3	3
02 Baja California	3	3	3
03 Baja California Sur	3	3	3
04 Campeche	1	1	1
05 Coahuila	2	2	2
06 Colima	0	0	0
07 Chiapas	1	1	1
08 Chihuahua	0	0	0
09 Ciudad de México	5	5	5
10 Durango	0	0	0
11 Guanajuato	6	6	6
12 Guerrero	0	0	0
13 Hidalgo	1	1	1

Trámites procesados por concepto de solicitud de cambio de la persona trans en el indicador de sexo de la CPV

ENTIDAD	TRÁMITES SOLICITADOS	TRÁMITES EXITOSOS	CPV ENTREGADAS
14 Jalisco	1	1	1
15 México	5	5	5
16 Michoacán	1	1	0
17 Morelos	0	0	0
18 Nayarit	1	1	1
19 Nuevo León	7	7	6
20 Oaxaca	0	0	0
21 Puebla	4	4	4
22 Querétaro	7	7	7
23 Quintana Roo	1	1	1
24 San Luis Potosí	2	2	2
25 Sinaloa	2	2	2
26 Sonora	0	0	0
27 Tabasco	0	0	0
28 Tamaulipas	0	0	0
29 Tlaxcala	1	1	1
30 Veracruz	4	4	4
31 Yucatán	1	1	1
32 Zacatecas	0	0	0
<b>TOTAL</b>	<b>62</b>	<b>62</b>	<b>60</b>

## 2.6. Credencialización de personas adultas mayores

El INE ha instrumentado medidas y acciones de nivelación e inclusión para garantizar a todas las personas el ejercicio del voto en igualdad de condiciones y sin discriminación en todos los tipos de elección y mecanismos de participación ciudadana, para mejorar de forma gradual el ejercicio del derecho al voto y ampliar su alcance en la mayor medida posible hasta lograr su plena efectividad de acuerdo con las circunstancias reales y jurídicas. Para tal efecto, la DERFE aplica el Procedimiento para la atención por artículo 141 de la LGIPE, aprobado por la CNV mediante Acuerdo INE/CNV12/JUN/2019.

Adicionalmente, la DERFE giró la circular DERFE/13/2023 del 13 de octubre de 2023, para instruir a las 32 Vocalías Ejecutivas y VRFE de las JLE, para priorizar las solicitudes de trámite y entrega de la CPV a personas adultas mayores en albergues y asilos, a través de la intensificación de la promoción del servicio.

En ese sentido, como parte de las estrategias de operación de MAC establecidas para la CAI23-24, la DERFE dio atención prioritaria a las solicitudes para obtener la CPV a personas adultas mayores en albergues y asilos. Al 22 de enero de 2024, las VRFE de

las JLE informaron haber promocionado el servicio registral de los MAC en 1,013 albergues o asilos, de acuerdo con lo siguiente:

Promoción de trámites por artículo 141 de la LGIPE	
Tipo de establecimiento	Trámites
<b>Albergues o asilos</b>	<b>1,013</b>
<i>Instituciones públicas</i>	347
<i>Instituciones privadas</i>	666
Aceptaron el servicio	518
No aceptaron el servicio	270
En proceso de definición	225

Conviene precisar que, de los 1,013 albergues o asilos en las 32 entidades federativas, en 705 se acudió de manera presencial a ofrecer el servicio; en 267 se realizó por vía telefónica; en 34 centros se remitió correo electrónico; en cinco casos se difundió a través de redes sociales, y en dos más se establecieron convenios con instituciones públicas.

Asimismo, al 22 de enero de 2024, las VRFE informaron haber realizado los siguientes trámites y entrega de CPV en el marco de la estrategia de operación:

Trámites aplicados a personas adultas mayores, por aplicación del Procedimiento para la atención por artículo 141 de la LGIPE

TIPO	TRÁMITES
Trámites de personas imposibilitadas a acudir al MAC, en instalaciones de albergues y asilos por aplicación del artículo 141 de la LGIPE	309
Trámites de personas que pudieron ser canalizadas a acudir a la sede de un módulo de la entidad.	139
<b>TOTAL</b>	<b>448</b>
CPV entregadas a personas ciudadanas adultas mayores al 8 de marzo de 2024	<b>425</b>

En el **Anexo 6.3**, se proporciona el concentrado nacional de la promoción del servicio registral de módulos en albergues o asilos para personas adultas mayores.



### 3. Marco Geográfico Electoral

#### 3.1. Actualización permanente de la cartografía electoral

Los recorridos en las secciones electorales con fines de actualización cartográfica se realizan como parte de los trabajos permanentes de la DERFE. En la siguiente tabla, se muestra la información de movimientos de actualización en los catálogos cartográficos obtenidos durante enero, febrero y marzo de 2024:

Movimientos de actualización en catálogos cartográficos				
ACTUALIZACIÓN CARTOGRÁFICA	ENE	FEB	MAR	TOTAL
Manzanas dadas de alta	136	95	0	231
Manzanas dadas de baja	0	21	0	21
Manzanas inhabilitadas	0	0	0	0
Manzanas rehabilitadas	5	2	0	7
Manzanas dadas de alta que se encontraban inhabilitadas	7	2	0	9
Localidades dadas de alta	6	8	0	14
Localidades dadas de alta en sección	6	9	0	15
Localidades dadas de baja	0	0	0	0
Localidades dadas de baja en sección	0	1	0	1
Correcciones a nombres de localidad	1	0	0	1
Correcciones al tipo de localidad	0	0	0	0
Secciones dadas de alta	0	0	0	0
Secciones dadas de baja	0	0	0	0
Correcciones al tipo de sección	1	2	0	3
<b>TOTAL DE MOVIMIENTOS</b>	<b>162</b>	<b>140</b>	<b>0</b>	<b>302</b>

A continuación, se presenta la integración del Marco Geográfico Electoral al 31 de marzo de 2024:

Integración del Marco Geográfico Electoral	
ÁMBITO GEOGRÁFICO	TOTAL
Municipios	2,477
Secciones electorales	70,753
Manzanas (zona urbana y rural)	2,414,880
Localidades rurales	210,253

#### 3.2. Programas de reseccionamiento

**Reseccionamiento 2023-2024.** El 22 de noviembre de 2023, mediante Acuerdo INE/CG623/2023, el CGINE aprobó los resultados del programa de Reseccionamiento 2023-2024. En marzo de este año, inició la preparación de la Base Geográfica Digital

que contendrá los resultados del resecionamiento, la cual estará disponible para las actividades del empadronamiento de la ciudadanía a más tardar en el mes de agosto de 2024.

**Reseccionamiento 2024-2025.** El 27 de marzo de 2024, mediante Acuerdo INE/CG331/2024, el CGINE aprobó los “Procedimientos para los trabajos de Reseccionamiento 2024-2025”.

De acuerdo con el plan de actividades de ese instrumento, de enero a marzo de 2024 se realizaron actividades de recorrido de actualización cartográfica en campo (que iniciaron en septiembre de 2023), y concluyó el levantamiento de información e incorporación de las actualizaciones a la Base Cartográfica Digital.

En apoyo al PEF23-24, las actividades del Reseccionamiento 2024-2025 se reanudarán a partir del 10 de junio de 2026, con la generación de la remesa cartográfica, la adecuación de la Base Cartográfica Digital para el Sistema de Reseccionamiento, entre otras actividades de gabinete y campo.

Los resultados del Reseccionamiento 2024-2025 se presentarán al CGINE, previo conocimiento de la CNV y de la CRFE, en el mes de febrero de 2025.

### 3.3. Actualizaciones al Marco Geográfico Electoral

De enero a marzo de 2024, las VRFE de las JLE en los estados de Colima, Jalisco, Oaxaca, Veracruz y Zacatecas, reportaron 8 casos de posible actualización a la cartografía electoral, referentes a creación de municipios, modificación de límites municipales, georreferencia indebida o cambio de nombre de localidad que funge como cabecera municipal; los cuales están en análisis técnico en la Dirección de Cartografía Electoral de la DERFE.

Así mismo, se dictaminaron 232 casos complejos de actualización cartográfica y de límites seccionales, y se elaboraron 36 Informes de Ajuste Distrital, cuyo desglose por entidad federativa se muestra en el siguiente cuadro:

Casos de actualización cartográfica a nivel sección y distrito analizados			
ID	ENTIDAD	CASOS COMPLEJOS Y LÍMITES SECCIONALES	INFORMES DE AJUSTE DISTRITAL
01	Aguascalientes	3	4
02	Baja California	8	4
03	Baja California Sur	1	1
04	Campeche	2	0
05	Coahuila	19	0
06	Colima	0	4
07	Chiapas	5	0
08	Chihuahua	2	0
09	Ciudad de México	9	1

Casos de actualización cartográfica a nivel sección y distrito analizados

ID	ENTIDAD	CASOS COMPLEJOS Y LÍMITES SECCIONALES	INFORMES DE AJUSTE DISTRITAL
10	Durango	4	2
11	Guanajuato	15	2
12	Guerrero	3	0
13	Hidalgo	4	0
14	Jalisco	22	0
15	México	26	1
16	Michoacán	9	1
17	Morelos	1	0
18	Nayarit	1	0
19	Nuevo León	14	2
20	Oaxaca	7	0
21	Puebla	12	0
22	Querétaro	3	0
23	Quintana Roo	2	3
24	San Luis Potosí	11	0
25	Sinaloa	3	0
26	Sonora	6	4
27	Tabasco	2	2
28	Tamaulipas	3	3
29	Tlaxcala	1	0
30	Veracruz	23	1
31	Yucatán	5	1
32	Zacatecas	6	0
<b>TOTAL</b>		<b>232</b>	<b>36</b>

En el **Anexo 7**, se encuentra el detalle de las actividades desarrolladas por la DERFE en materia de actualización cartográfica electoral en el periodo que se reporta.

## 4. Atención Ciudadana

### 4.1. Consultas ciudadanas

Como parte de los servicios que brinda la Dirección de Atención Ciudadana de la DERFE, a través del INETEL, se presenta la siguiente información de las consultas atendidas en enero, febrero y marzo de 2024:

Desglose de consultas ciudadanas, enero-marzo 2024						
	CONCEPTO	ENE	FEB	MAR	TOTAL	
<b>CONSULTAS TEMAS REGISTRALES</b>	MAC	8,947	3,734	3,080	15,761	
	Consultas a la información registral	10,760	9,853	12,444	33,057	
	Verificación de la LNE	3,497	1,915	2,373	7,785	
	CPV	68,538	47,561	38,076	154,175	
	Reporte ciudadanas(os) fallecidos	34	34	49	117	
	CPVE	9,894	11,292	12,606	33,792	
<b>SUBTOTAL CONSULTAS TEMAS REGISTRALES</b>		<b>101,670</b>	<b>74,389</b>	<b>68,628</b>	<b>244,687</b>	
<b>CITAS</b>	Información de citas	22,499	8,089	5,289	35,877	
	Citas agendadas en la web del INE	1,079,296	406,936	243,810	1,730,042	
	Citas agendadas a través de INETEL	15,585	10,520	8,749	34,854	
<b>SUBTOTAL CITAS</b>		<b>1,117,380</b>	<b>425,545</b>	<b>257,848</b>	<b>1,800,773</b>	
<b>CALIDAD DE LA ATENCIÓN</b>	Reconocimientos	8,931	8,437	3,059	20,427	
	Quejas	1,115	659	565	2,339	
	Sugerencias	1,094	1,596	1031	3,721	
<b>SUBTOTAL CALIDAD DE LA ATENCIÓN</b>		<b>11,140</b>	<b>10,692</b>	<b>4,655</b>	<b>26,487</b>	
<b>CONSULTAS DIVERSAS</b>	Transparencia y acceso a la información	498	653	927	2,078	
	Sistema Integral de Fiscalización/ Sistema de Registro Nacional de Proveedores	60	143	166	369	
	Sistema Electrónico para la Recepción, Entrega y Puesta a Disposición de Materiales y Órdenes de Transmisión	18	22	25	65	
	Sistema Integral de Gestión de Requerimientos en Materia de Radio y Televisión	2	1	0	3	
	PEF	906	1,483	1,276	3,665	
	PEL	4	10	7	21	
	Convocatorias institucionales	180	88	88	356	
	Información relacionada con el INE	7	7	20	34	
	Información no relacionada con INE	145	154	181	480	
	Voto de las y los Mexicanos Residentes en el Extranjero	43,998	42,247	49,304	135,549	
	Elecciones sin discriminación e igualdad de género	0	1	0	1	
	<b>SUBTOTAL CONSULTAS DIVERSAS</b>		<b>45,818</b>	<b>44,809</b>	<b>51,994</b>	<b>142,621</b>
	<b>TOTAL DE CONSULTAS CIUDADANAS</b>		<b>1,276,008</b>	<b>555,435</b>	<b>383,125</b>	<b>2,214,568</b>

En la siguiente tabla, se muestra el comportamiento mensual de las consultas de atención ciudadana, en los meses de enero, febrero y marzo de 2024:

ATENCIÓNES CIUDADANAS	ENE	FEB	MAR	TOTAL
Consultas temas registrales	101,670	74,389	68,628	<b>244,687</b>
Citas	1,117,380	425,545	257,848	<b>1,800,773</b>
Calidad de la atención	11,140	10,692	4,655	<b>26,487</b>
Consultas diversas	45,818	44,809	51,994	<b>142,621</b>
<b>TOTAL</b>	<b>1,276,008</b>	<b>555,435</b>	<b>383,125</b>	<b>2,214,568</b>

**Servicios de salida automatizado.** En enero y febrero de 2024, se efectuaron 38,024 servicios de salida automatizado, con el fin de informar a la ciudadanía que realizó su trámite que puede acudir a recoger su CPV e invitar a la ciudadanía a solicitar el reenvío de su CPVE, en términos de los procedimientos que aplica la DERFE para la formulación de avisos ciudadanos, prevista en el artículo 136, párrafos 5 y 8 de la LGIPE:

CONCEPTO	ENE	FEB	TOTAL
<b>Avisos de correo automatizado</b>			
Nacional	1,602	0	<b>1,602</b>
Extranjero	4,128	0	<b>4,128</b>
<b>Avisos de llamada automatizado</b>			
Nacional	0	0	<b>0</b>
Extranjero	0	32,294	<b>32,294</b>
<b>TOTAL</b>	<b>5,730</b>	<b>32,294</b>	<b>38,024</b>

**Atenciones ciudadanas de enero a marzo de 2024.** En la siguiente tabla, se muestra el avance mensual de las atenciones ciudadanas efectuadas en 2024:

ATENCIÓNES CIUDADANAS EN 2024	ENERO	FEBRERO	MARZO
	1,281,738	587,729	383,125
	ABRIL	MAYO	JUNIO
	JULIO	AGOSTO	SEPTIEMBRE
OCTUBRE	NOVIEMBRE	DICIEMBRE	
<b>TOTAL 2024</b>	<b>2,252,592</b>		

**Nota:** Se consideran los servicios de salida automatizados que realiza INETEL, conforme a lo siguiente: enero (5,730) y febrero (32,294).

**Citas programadas.** El INETEL reportó las siguientes cifras correspondientes a citas programadas hasta el mes de marzo de 2024:

Citas programadas	
CITAS PROGRAMADAS	CANTIDAD
Citas para trámites y entregas de CPV	233,460
<i>Citas exitosas</i>	<i>84,023</i>
<i>Citas abandonadas</i>	<i>149,437</i>
Citas canceladas	13,319
Citas reprogramadas	5,780
<b>TOTAL</b>	<b>252,559</b>

#### 4.2. Consulta permanente a la LNE

La ciudadanía realiza la consulta permanente a la LNE mediante el INETEL y la página de internet, <https://listanominal.ine.mx/scpln/>. En los meses de enero, febrero y marzo de 2024, se reportaron las siguientes consultas:

Consultas de la ciudadanía a la LNE, 2024				
FUENTE DE CONSULTA	ENE	FEB	MAR	TOTAL
INETEL	3,497	1,915	2,373	<b>7,785</b>
Portal institucional	4,837,112	4,719,672	4,837,112	<b>14,393,896</b>
<b>TOTAL</b>	<b>4,840,609</b>	<b>4,721,587</b>	<b>4,839,485</b>	<b>14,401,681</b>

**Nota:** El sistema de consulta permanente a la LNE recibe tantas consultas como sea necesario. Cada una de las consultas es registrada y contabilizada, por lo que existe la posibilidad de que el estatus de una misma CPV pueda registrarse en más de una ocasión por frecuencia de consultas o bien, que al ingresar los datos exista un error de captura de la CPV que el sistema informará como no válida. Existen diversas variables y causas por las cuales el sistema informa que una CPV no se encuentra en la LNE, tales como: pérdida de vigencia, suspensión de derechos político-electorales, baja por defunción, entre otras.

En el siguiente cuadro, se muestran los resultados de las verificaciones que realizó la ciudadanía a la LNE, en enero, febrero y marzo de 2024:

Verificaciones ciudadanas a la LNE, 2024				
FUENTE DE CONSULTA	ENE	FEB	MAR	TOTAL
CPV vigente como medio de identificación e incluida en la LNE	4,840,295 99.99%	4,721,294 99.99%	4,839,135 99.99%	14,400,724 99.99%
Datos proporcionados no coinciden con algún registro de la LNE	314 0.01%	293 0.01%	350 0.01%	957 0.01%
<b>TOTAL</b>	<b>4,840,609</b>	<b>4,721,587</b>	<b>4,839,485</b>	<b>14,401,681</b>

**Consultas ciudadanas a la LNE de enero a diciembre de 2024.** En la siguiente tabla, se muestra el desglose mensual de las verificaciones de la LNE realizadas por la ciudadanía en 2024:

<b>CONSULTAS CIUDADANAS A LA LNE EN 2024</b>	<b>ENERO</b>	<b>FEBRERO</b>	<b>MARZO</b>
	4,840,609	4,721,587	4,839,485
	<b>ABRIL</b>	<b>MAYO</b>	<b>JUNIO</b>
	<b>JULIO</b>	<b>AGOSTO</b>	<b>SEPTIEMBRE</b>
	<b>OCTUBRE</b>	<b>NOVIEMBRE</b>	<b>DICIEMBRE</b>
<b>TOTAL 2024</b>	<b>14,401,681</b>		

En el **Anexo 8.1**, se encuentra el desglose mensual de los resultados de la consulta permanente a la LNE durante el periodo que se reporta.

#### 4.3. **CPV con reporte de robo o extravío**

Desde el mes de noviembre de 2016 hasta el 31 de marzo de 2024, se tiene un registro de 845,232 CPV con reporte de robo o extravío, a partir de los avisos presentados por la ciudadanía a través del INETEL o el portal <https://listanominal.ine.mx/scpln/>. La distribución de los reportes por entidad se muestra en la siguiente tabla:

<b>CPV con reporte de robo y extravío por entidad federativa</b>				
<b>ID</b>	<b>ENTIDAD</b>	<b>CPV CON REPORTE</b>		<b>TOTAL</b>
		<b>ROBO</b>	<b>EXTRAVÍO</b>	
01	Aguascalientes	1,545	3,898	5,443
02	Baja California	6,085	24,453	30,538
03	Baja California Sur	613	2,618	3,231
04	Campeche	475	2,003	2,478
05	Coahuila	2,493	8,222	10,715
06	Colima	733	2,925	3,658
07	Chiapas	3,010	6,037	9,047
08	Chihuahua	3,191	13,177	16,368
09	Ciudad de México	57,111	129,891	187,002
10	Durango	1034	3,255	4,289
11	Guanajuato	9,543	18,825	28,368
12	Guerrero	1,732	4,062	5,794
13	Hidalgo	3,612	8,689	12,301
14	Jalisco	35,361	81,968	117,329
15	México	50,116	99,710	149,826

CPV con reporte de robo y extravío por entidad federativa

ID	ENTIDAD	CPV CON REPORTE		TOTAL
		ROBO	EXTRAVÍO	
16	Michoacán	4,819	12,599	17,418
17	Morelos	4,453	10,812	15,265
18	Nayarit	835	2,599	3,434
19	Nuevo León	12,270	35,071	47,341
20	Oaxaca	3,444	6,310	9,754
21	Puebla	13,817	31,838	45,655
22	Querétaro	4,490	12,349	16,839
23	Quintana Roo	3,069	8,289	11,358
24	San Luis Potosí	3,964	7,386	11,350
25	Sinaloa	2,149	7,222	9,371
26	Sonora	1,856	6,967	8,823
27	Tabasco	1,777	3,429	5,206
28	Tamaulipas	2,437	8,795	11,232
29	Tlaxcala	2,018	4,238	6,256
30	Veracruz	6,929	19,239	26,168
31	Yucatán	2,170	8,172	10,342
32	Zacatecas	794	2,239	3,033
<b>TOTAL</b>		<b>247,945</b>	<b>597,287</b>	<b>845,232</b>

En la siguiente tabla, se presenta el desglose anual relativo a la evolución de las CPV con reporte de robo o extravío, del 7 de noviembre de 2016 al 31 de marzo de 2024, así como el correspondiente desglose mensual durante 2024:

CPV con reporte de robo y extravío, 2016-2024 y desglose mensual 2024

PERIODO	CPV CON REPORTE		TOTAL	
	ROBO	EXTRAVÍO		
2016	0	7	7	
2017	11,451	15,692	27,143	
2018	22,165	28,433	50,598	
2019	19,361	28,806	48,167	
2020	38,577	79,369	117,946	
2021	40,941	111,066	152,007	
2022	51,449	146,947	198,396	
2023	51,416	150,036	201,452	
2024	12,585	36,931	49,516	
<b>TOTAL ANUAL</b>	<b>247,945</b>	<b>597,287</b>	<b>845,232</b>	
Desglose mensual 2024	ENE	3,893	12,908	16,801
	FEB	4,005	12,600	16,605
	MAR	4,687	11,423	16,110
	ABR	—	—	—
	MAY	—	—	—



CPV con reporte de robo y extravío, 2016-2024 y desglose mensual 2024

PERIODO	CPV CON REPORTE		TOTAL
	ROBO	EXTRAVÍO	
JUN	—	—	—
JUL	—	—	—
AGO	—	—	—
SEP	—	—	—
OCT	—	—	—
NOV	—	—	—
DIC	—	—	—
<b>TOTAL 2024</b>	<b>12,585</b>	<b>36,931</b>	<b>49,516</b>

**Nota:** La variación de registros en los periodos previos corresponde a personas ciudadanas que realizaron más de un reporte por robo o extravío de la CPV, por lo que el registro se actualiza en la fecha del nuevo reporte.

En el **Anexo 8.2**, se encuentra el desglose mensual del reporte de CPV con robo y extravío, actualizado hasta marzo de 2024.

#### 4.4. Servicio de Verificación de Datos de la CPV

El Servicio de Verificación de Datos de la CPV tiene como objetivo que las instituciones públicas y privadas, así como las asociaciones civiles que lo soliciten, envíen en tiempo real al INE los datos de las CPV que la ciudadanía presente al identificarse, para verificar o negar la correspondencia con los datos del registro en la base de datos del Padrón Electoral, sin que el INE entregue información confidencial a esas instituciones.

Con este servicio, el INE salvaguarda el derecho a la seguridad jurídica y el derecho a la protección de los datos personales de la ciudadanía, para que la información contenida en la CPV no sea utilizada con fines delictivos. La consulta se realiza con el consentimiento previo y expreso de cada persona; por ende, este servicio contribuye a reducir las operaciones con datos falsos o sustraídos a sus titulares.

En la siguiente tabla, se reportan las actividades de la operación del Servicio de Verificación de Datos de la CPV, durante los meses de enero, febrero y marzo de 2024:

Servicio de verificación de datos de la CPV, enero-marzo 2024				
CONCEPTO	ENE	FEB	MAR	TOTAL
Instituciones productivas	98	100	100	<b>100</b>
Consultas al Servicio de Verificación	22,694,607	21,363,195	20,652,580	<b>64,710,382</b>
Promedio de solicitudes diarias	732,084	736,662	666,212	<b>2,134,958</b>

**Nota:** En el concepto de instituciones productivas no se aplica sumatoria, sino que el dato corresponde al total del último mes reportado.

En este periodo, se reportó la siguiente información sobre el promedio de solicitudes diarias de verificación por tipo de institución productiva:

Promedio de solicitudes diarias de verificación

TIPO DE INSTITUCIÓN PRODUCTIVA	ENE	FEB	MAR	TOTAL
Públicas	8,340	10,558	9,731	<b>28,629</b>
Privadas	723,744	726104	656481	<b>2,106,329</b>
<b>TOTAL</b>	<b>732,084</b>	<b>736,662</b>	<b>666,212</b>	<b>2,134,958</b>

**Instituciones que han firmado convenio.** Hasta el mes de marzo de 2024, 17 instituciones públicas y 106 instituciones privadas tienen Convenio de Apoyo y Colaboración vigente.

En el **Anexo 8.3**, se encuentra el desglose mensual del Servicio de Verificación de Datos de la CPV, durante el año 2024.

#### 4.5. Políticas para el uso de las pantallas en los MAC

El 3 de abril de 2020, la DERFE presentó a la CRFE las Políticas para el uso de pantallas en los MAC, con el objetivo de hacer un uso racional y adecuado de esos dispositivos ubicados en el interior de los módulos fijos, a fin de que se conviertan en una fuente de posicionamiento de mensajes de interés para la ciudadanía que acude a realizar un trámite registral y obtener su CPV, mientras espera a que sea atendida.

Para atender ese objetivo, se creó el GTPMAC, integrado por personal del INE adscrito a la CNCS, la DECEyEC y la DERFE, que son las áreas del INE encargadas de la difusión de las campañas institucionales, la producción de contenidos y la atención a la ciudadanía en los MAC. El grupo tiene la encomienda de revisar y autorizar los contenidos para las pantallas propuestas por las áreas centrales del INE, las JLE y las JDE. El GTPMAC celebra sus sesiones cada mes y sus actividades se han reportado a la CRFE, a través de los informes de actividades del Registro Federal de Electores.

**Reuniones del GTPMAC en enero, febrero y marzo de 2024.** En la sesión ordinaria del 5 de enero de 2024, se pusieron a disposición del Grupo de Trabajo seis mensajes con temáticas relativas a:

Temática de los mensajes presentados al GTPMAC, sesión de enero de 2024

ÁREA	TEMÁTICA
DECEyEC	<ul style="list-style-type: none"> <li>Revisión de la LNE.</li> <li>Entrega de la CPV.</li> </ul>
CNCS	<ul style="list-style-type: none"> <li>Ampliación de horarios en los MAC.</li> <li>Trámite y actualización de la CPV.</li> <li>Recordatorio para recoger la CPV.</li> <li>Mensaje de la Presidenta del CGINE incentivando el trámite de la CPV.</li> </ul>

En la sesión celebrada el 2 de febrero de 2024, las áreas pusieron a disposición del Grupo de Trabajo, videos relativos a las siguientes temáticas:

### Temática de los mensajes presentados al GTPMAC, sesión de febrero de 2024

ÁREA	TEMÁTICA
DECEyEC	<ul style="list-style-type: none"> <li>Fecha límite de reimpresión de la CPV.</li> <li>Primera etapa de capacitación.</li> <li>Resultados del monitoreo de noticiarios durante precampaña.</li> </ul>
CNCS	<ul style="list-style-type: none"> <li>Diferencia entre reposición y reimpresión de la CPV.</li> <li>Fecha límite para reimpresión de CPV.</li> <li>Resultados del monitoreo de precampañas.</li> <li>Voto de las y los Mexicanos Residentes en el Extranjero.</li> </ul>

El GTPMAC aprobó la transmisión de dos videos enviados por la Fiscalía Especializada en Materia de Delitos Electorales en las pantallas de MAC; asimismo, los formatos y manuales para la evaluación del uso de las pantallas, correspondientes al segundo semestre de 2023, que serán aplicados por las JLE y las JDE, a fin de conocer la percepción que tienen sobre el uso de las pantallas de MAC y las características que tienen los videos que se transmiten, así como la cantidad de impactos que se han transmitido para detectar aspectos de mejora en su aplicación y contenidos.

En la sesión del 1º de marzo de 2024, se aprobó la transmisión de seis mensajes, conforme a las siguientes temáticas:

### Temática de los mensajes presentados al GTPMAC, sesión de marzo de 2024

ÁREA	TEMÁTICA
DECEyEC	<ul style="list-style-type: none"> <li>Fortalecimiento de la cultura cívica.</li> <li>Valor institucional.</li> <li>Monitoreo de medios durante las campañas.</li> <li>Participación ciudadana en el Primer Debate Presidencial.</li> <li>Difusión del sitio web para la comprobación de la pauta paritaria de los Partidos Políticos a sus candidatas y candidatos.</li> </ul>
CNCS	<ul style="list-style-type: none"> <li>Ampliación de vigencia de la CPV 2023.</li> <li>Preguntas para el Primer Debate Presidencial.</li> <li>Cápsula genérica de los tres debates presidenciales.</li> <li>8 de 8 Contra la Violencia.</li> </ul>

En el **Anexo 9.1**, se encuentran las minutas de las sesiones ordinarias del GTPMAC celebradas en los meses de enero, febrero y marzo de 2024.

**Evaluación semestral del uso de pantallas en MAC.** En la sesión celebrada el 5 de abril de 2024, la DERFE sometió a la consideración del GTPMAC la Evaluación semestral de julio a diciembre de 2023, que reseña y evalúa las actividades desarrolladas en el Grupo de Trabajo, así como los videos que se han transmitido en las pantallas de los MAC.

Durante el segundo semestre de 2023, se registraron 31,863,702 impactos emitidos en 430 pantallas ubicadas en un total de 390 MAC de tipo fijo, conforme a la siguiente distribución por entidad federativa:

### Impactos transmitidos en las pantallas de los MAC fijos, julio-diciembre 2023

ID	ENTIDAD	MAC CON PANTALLA	NÚMERO DE PANTALLAS	IMPACTOS TOTALES TRANSMITIDOS
01	Aguascalientes	4	5	333,475
02	Baja California	13	15	1,235,109
03	Baja California Sur	5	6	415,283
04	Campeche	2	3	287,248
05	Coahuila	9	9	750,547
06	Colima	6	6	517,130
07	Chiapas	17	19	1,012,472
08	Chihuahua	7	8	778,036
09	Ciudad de México	27	28	1,848,970
10	Durango	7	8	431,078
11	Guanajuato	24	25	2,669,328
12	Guerrero	10	10	705,541
13	Hidalgo	12	12	1,601,041
14	Jalisco	35	40	2,916,676
15	México	46	55	3,696,004
16	Michoacán	18	22	1,196,854
17	Morelos	5	6	427,090
18	Nayarit	5	5	482,609
19	Nuevo León	9	9	428,177
20	Oaxaca	13	13	776,136
21	Puebla	17	17	1,204,023
22	Querétaro	10	10	606,662
23	Quintana Roo	6	7	261,990
24	San Luis Potosí	7	7	971,391
25	Sinaloa	10	10	807,584
26	Sonora	9	11	687,401
27	Tabasco	9	9	979,385
28	Tamaulipas	11	16	739,512
29	Tlaxcala	8	8	443,558
30	Veracruz	15	17	1,373,142
31	Yucatán	8	8	558,994
32	Zacatecas	6	6	721,256
<b>TOTAL</b>		<b>390</b>	<b>430</b>	<b>31,863,702</b>

En relación con los datos obtenidos en el primer semestre de 2023, hubo un incremento de 7 MAC que cuentan, por lo menos, con una pantalla; un incremento de 12 pantallas en funcionamiento; y, con base en esos datos, se percibió un aumento del 17.9% en el número de impactos transmitidos.

El promedio diario de transmisiones por pantalla ascendió a 588 impactos. Se transmitieron 57 versiones de mensajes, con un promedio de 588 impactos diarios. El 15.6% de los impactos transmitidos en las pantallas correspondieron a las cinco

versiones de “INE Incluyente”, seguida de cinco mensajes relativos a género, no discriminación y atención a grupos vulnerables (12.9%), así como cinco versiones del tema de la Distribución Nacional (11.5%). El 6.3% de las emisiones realizadas correspondieron a videos no programados (2,016,757 impactos transmitidos).

Respecto de la evaluación realizada por las VRFE, se registró que los videos fueron bien valorados en un porcentaje mayor al 75% como “muy importantes” y “excelentes”. El portal de las pantallas en general fue bien valorado; sin embargo, se evaluó como “regular” la valoración general y la temporalidad de transmisión de cada versión. Se sugirió la elaboración de nuevos videos orientados a los requisitos y características de los documentos que deben presentarse para hacer un trámite. Asimismo, se señaló que es necesario homologar o unificar el volumen de los videos; éste ha sido un tema recurrente en las evaluaciones realizadas.

Finalmente, en el **Anexo 9.2** se presenta la Evaluación semestral del uso de las pantallas en MAC, correspondiente al segundo semestre de 2023.

## II. Actividades de apoyo a los procesos electorales y de participación ciudadana

El otro eje temático que contempla el PAT24 integra los proyectos específicos en materia registral que se llevan a cabo en 2024, por cuanto hace a los procesos electorales y, en su caso, de participación ciudadana. De manera transversal a las actividades ordinarias o permanentes, la CRFE conoce, supervisa, da seguimiento y, en su caso, aprueba diversos temas y asuntos, relativos a las siguientes actividades:

### 5. **PEF23-24 y PEL Concurrentes**

Se integran las actividades que corresponden al ámbito competencial de la DERFE y que la CRFE conoce y supervisa en el marco de la organización del PEF23-24 para la elección de la Presidencia de los Estados Unidos Mexicanos, las 128 Senadurías y las 500 Diputaciones Federales; asimismo, se consideran las elecciones locales en el marco de los PEL Concurrentes con el PEF23-24 para elegir las Gubernaturas de Chiapas, Guanajuato, Jalisco, Morelos, Puebla, Tabasco, Veracruz y Yucatán, la Jefatura de Gobierno de la Ciudad de México, las Diputaciones locales en 31 entidades federativas (con excepción de Coahuila), integrantes de Ayuntamientos, Juntas Municipales y Alcaldías de 25 entidades federativas, así como Cuarto Orden de Gobierno en Campeche y Tlaxcala. Todas estas elecciones son de carácter ordinario y tendrán su jornada electoral el 2 de junio de 2024.

En ese sentido, este informe de actividades atiende el reporte de los avances y resultados de las siguientes actividades registrales:

- Conformación del Padrón Electoral y las LNE.
- Conteos Rápidos.
- Apoyo y colaboración en materia registral, incluyendo procesos de participación ciudadana a nivel local.

Si bien en este periodo no se reportan otros apartados, en próximas entregas del Informe de actividades del Registro Federal de Electores se presentará información relativa a las actividades para la organización de elecciones extraordinarias, mecanismos de participación ciudadana (en su caso) y el apoyo y colaboración en materia registral para la organización de los PEL que se realizarán en 2025 para las elecciones municipales en Durango y Veracruz, entre otras actividades.

## 5. PEF23-24 y PEL Concurrentes

En el marco de los PEF23-24 y los PEL Concurrentes, en el periodo de enero a marzo de 2024, la DERFE realizó diversas actividades en materia registral a efecto de conformar los listados nominales que se utilizarán en la jornada electoral del 2 de junio de 2024; es decir, la LNEFD (territorio nacional), la LNE-Extranjero, la LNEVA y la LNEPP. A su vez, dicha Dirección Ejecutiva realizó la verificación de situación registral de las personas aspirantes a Candidaturas Independientes.

### 5.1. Conformación de la LNEFD

En cumplimiento de lo establecido en el artículo 151 de la LGIPE y con base en el Acuerdo INE/CG433/2023, la DERFE elaboró las LNER, con corte al 22 de enero de 2024, para su entrega a cada una de las representaciones partidistas acreditadas ante la CNV que lo solicitaron y fueron autorizadas, en un sobre que contenía el dispositivo de almacenamiento con los archivos de la LNER cifrados con su llave pública.

Las observaciones a la LNER se recibieron hasta el 6 de marzo de 2024 y hasta el día 27 de ese mes, la DERFE efectuó la revisión y análisis sobre la procedencia de las observaciones realizadas. El informe sobre la atención a las observaciones formuladas a la LNER se entregó a las personas integrantes de la CNV y del CGINE, el 8 de abril.

La DERFE, con apoyo de las VRFE de las JLE y los OPL, entregó la LNER a las 86 representaciones de los Partidos Políticos que así lo solicitaron (3 de la CNV, 13 de la CLV y 70 de los OPL).

En total, se recibieron 13,404,421 observaciones a la LNER, desagregada conforme a la siguiente tabla:

Observaciones a la LNER por ámbito y tipo de observación registrada						
ÁMBITO	OBSERVACIONES RECIBIDAS	TIPO DE OBSERVACIÓN				
		A01	A02	A03	A05	SIN CLAVE
CNV	13,397,911	552,457	3,918	1,721	12,454,112	385,703
CLV	6,510	6,331	0	0	179	0
CDV	0	0	0	0	0	0
OPL	0	0	0	0	0	0
<b>TOTAL</b>	<b>13,404,421</b>	<b>558,788</b>	<b>3,918</b>	<b>1,721</b>	<b>12,454,291</b>	<b>385,703</b>

**Nota:** Desglose del tipo de observaciones:

**A01:** Ciudadanas(os) que aparecen duplicados en la LNER.

**A02:** Ciudadanas(os) que fallecieron y aparecen en la LNER.

**A03:** Ciudadanas(os) suspendidos en sus derechos políticos aparecen en la LNER.

**A05:** Ciudadanas(os) con domicilio presuntamente irregular en la LNE.

**Sin clave de observación:** Registros extemporáneos de personas mayores a 29 años.

**Programa de Generación, Impresión y Distribución de la LNEDF.** En cumplimiento del artículo 153 de la LGIPE, los Convenios Generales de coordinación y Colaboración y Anexos Técnicos del INE con los OPL, así como la actividad 5 del apartado 5.1 del Anexo 19.3 del Reglamento de Elecciones del INE, el 26 de marzo de 2024, se presentó a las representaciones partidistas acreditadas en el Grupo de Trabajo Procesos Tecnológicos de la CNV, el Plan de Generación, Impresión y Distribución de las LNEDF para el PEF23-24 y los PEL Concurrentes, como el instrumento de planeación, ejecución, seguimiento y control de las actividades a realizar por parte de la DERFE.

Para la jornada electoral del 2 de junio de 2024, las cifras estimadas de impresión consideran 170,500 casillas, 394 tantos y 2,045,195 ejemplares impresos o cuadernillos.

## 5.2. Conformación de la LNE-Extranjero

A partir de las modificaciones a los Lineamientos para la conformación de la LNE-Extranjero para el PEF23-24 y los PEL Concurrentes, aprobadas por el CGINE mediante Acuerdo INE/CG112/2024, se extendió el periodo de inscripción a ese listado nominal hasta el 25 de febrero de 2024; en ese sentido, todas las solicitudes recibidas hasta esa fecha fueron sujetas a un proceso de revisión y determinación de procedencia que concluyó el 5 de marzo de 2024, a fin de garantizar que cumplieran con los requisitos establecidos en la normatividad.

**Recepción de solicitudes de inscripción al 25 de febrero de 2024.** A continuación, se reportan las solicitudes de inscripción a la LNE-Extranjero recibidas y procesadas por la DERFE al 25 de febrero de 2024, por medio de registro, tipo de credencial, modalidad de votación, sexo, así como rango de edad:

Solicitudes de inscripción a la LNE-Extranjero por medio de registros, tipo de credencial, modalidad de votación, sexo y rango de edad

MEDIO DE REGISTRO			TIPO DE CPV			MODALIDAD DE VOTACIÓN			SOLICITUDES POR SEXO			
INETEL	SRVE	TOTAL	CPVE	CPV	TOTAL	ELECTRÓNICO	POSTAL	PRESENCIAL	TOTAL	HOMBRE	MUJER	TOTAL
34,668	191,993	<b>226,661</b>	131,693	94,968	<b>226,661</b>	158,353	51,981	16,327	<b>226,661</b>	120,756	105,905	<b>226,661</b>
15.30%	84.70%	<b>100%</b>	58.10%	41.90%	<b>100%</b>	69.86%	22.93%	7.21%	<b>100%</b>	53.28%	46.72%	<b>100%</b>

RANGO DE EDAD (AÑOS)	TOTAL	%
18 a 23	11,178	4.93%
24-29	20,578	9.08%
30-35	30,156	13.30%
36-41	34,610	15.27%
42-47	36,063	15.91%
48-53	35,943	15.86%
Mayor a 53	58,133	25.65%
<b>TOTAL</b>	<b>226,661</b>	<b>100%</b>



El periodo para el análisis y determinación de procedencia o improcedencia de las solicitudes de inscripción a la LNE-Extranjero y de los documentos de subsane por parte de la ciudadanía, derivado de las inconsistencias detectadas y reportadas, finalizó el 5 de marzo de 2024.

También fueron consideradas en la conformación de la LNE-Extranjero las personas que se encontraron en los supuestos del numeral 47, fracciones I y II de los Lineamientos, que establecen lo siguiente:

- La DERFE incorporará a la LNE-Extranjero bajo la modalidad de votación presencial en sedes en el extranjero, a la ciudadanía que cuente con CPVE tramitada al 25 de febrero de 2024 o con CPV, y que no hayan solicitado su inscripción en la LNE-Extranjero.
- Serán incorporadas, de manera precautoria a la LNE-Extranjero para votar bajo la modalidad postal, todas aquellas personas ciudadanas que hayan solicitado su CPVE entre el 1º de septiembre de 2023 y el 25 de febrero de 2024, que no hayan solicitado su registro para votar en el PEF23-24 y los PEL Concurrentes bajo cualquier modalidad, y que no residan en alguna de las circunscripciones consulares en la que se implementará el voto presencial.

La DERFE integró la LNE-Extranjero para Revisión con los registros de las solicitudes de inscripción realizadas entre el 1 de septiembre de 2023 y el 25 de febrero de 2024 que fueron determinadas como procedentes, así como los registros incorporados bajo los supuestos establecidos en las fracciones I y II del numeral 47 de los Lineamientos para la conformación de la LNE-Extranjero.

#### Solicitudes de registro a la LNE-Extranjero procedentes

MODALIDAD DE VOTACIÓN	CPV	CPVE	TOTAL
Electrónico	73,365	80,660	154,025
Postal	10,453	40,003	50,456
Presencial	5,986	9,943	15,929
<b>TOTAL</b>	<b>89,804</b>	<b>130,606</b>	<b>220,410</b>

#### Registros en la LNE-Extranjero para revisión incorporados por el numeral 47, fracciones I y II de los Lineamientos

MODALIDAD DE VOTACIÓN	CPV	CPVE	TOTAL
<i>Fracción I</i> Presencial	0	1,311,439	1,311,439
<i>Fracción II</i> Postal (precautorio)	0	31,313	31,313
<b>TOTAL</b>	<b>0</b>	<b>1,342,752</b>	<b>1,342,752</b>

Cabe precisar que la DERFE, a través del INETEL y personal comisionado, contactó hasta el 26 de marzo a las 31,313 personas ciudadanas cuyos registros están en el supuesto del numeral 47, fracción II de los Lineamientos, con el fin de informar que

fueron incorporadas en la LNE-Extranjero para votar en la modalidad postal y solicitar que aceptaran o cambiaran la modalidad de votación o bien, rechazaran su inclusión en la LNE-Extranjero para ejercer el voto.

Durante el operativo comprendido del 26 de febrero al 26 de marzo de 2024, el INETEL realizó 68,751 llamadas, con los siguientes resultados:

Resultados del operativo de llamadas del INETEL y personal comisionado		
	RESULTADO	NÚMERO DE LLAMADAS
<i>Registros incluidos en la LNE-Extranjero</i> <b>TOTAL: 8,252</b>	Confirmación Voto Postal	7,337
	Cambio a Voto Electrónico	813
	Cambio a Voto Presencial	102
	Persona titular informada	2,745
	Buzón de voz / Mensaje con tercera persona	23,243
	No contestó	29,811
	Número equivocado, incompleto o incorrecto	3,014
	Llamará posteriormente	585
	Sin intención de voto	1,094
	Ciudadano fallecido	7
	<b>TOTAL</b>	<b>68,751</b>

El número de personas ciudadanas que se encontraban en el supuesto del numeral 47, fracción II de los Lineamientos, que confirmaron su incorporación a la LNE-Extranjero bajo alguna de las tres modalidades de votación, al 26 de marzo de 2024, ascendió a 8,252 personas ciudadanas con CPVE, conforme al siguiente desglose:

Registros incorporados en la LNE-Extranjero con base en las llamadas confirmadas por la ciudadanía, distribuido por modalidad de votación, sexo y rango de edad

MODALIDAD DE VOTACIÓN				SOLICITUDES POR SEXO		
ELECTRÓNICO	POSTAL	PRESENCIAL	TOTAL	HOMBRE	MUJER	TOTAL
813	7,337	16,327	<b>8,252</b>	4,854	3,398	<b>8,252</b>
9.85%	88.91%	7.21%	<b>100%</b>	58.82%	41.18%	<b>100%</b>

RANGO DE EDAD (AÑOS)	TOTAL	%
18 a 23	397	4.81%
24-29	526	6.37%
30-35	1,071	12.98%
36-41	1,310	15.87%
42-47	1,452	17.60%
48-53	1,330	16.12%
Mayor a 53	2,166	26.25%
<b>TOTAL</b>	<b>8,252</b>	<b>100.00%</b>

No se omite señalar que, de conformidad con el numeral 47, fracción II, párrafo 4, inciso c) de los Lineamientos, se realizó la verificación de la recepción de la CPVE al 26 de

marzo de 2024, por lo que la cifra final de personas incorporadas en la LNE-Extranjero, se informará en la lista definitiva a conformarse en el mes de abril.

En los documentos referentes al **Anexo 10.1**, se proporciona el desglose de los diversos informes del avance en la conformación de la LNE-Extranjero.

**LNE-Extranjero para Revisión.** Al 5 de marzo de 2024, se registró un total de 1,563,162 personas ciudadanas mexicanas inscritas en la LNE-Extranjero para Revisión, conforme al siguiente desglose por modalidad de votación y tipo de credencial:

Total de registros en la LNE-Extranjero para Revisión					
REGISTROS	MODALIDAD DE VOTACIÓN	CREDENCIAL		TOTAL	
		CPV	CPVE		
Solicitudes de inscripción a la LNE-Extranjero procedentes	Electrónico	73,365	80,660	154,025	<b>220,410</b>
	Postal	10,453	40,003	50,456	
	Presencial	5,986	9,943	15,929	
Incorporados por numeral 47, fracción I de los Lineamientos	Presencial	0	1,311,439	1,311,439	<b>1,311,439</b>
Incorporados por numeral 47, fracción II de los Lineamientos	Postal (precautorio)	0	31,313	31,313	<b>31,313</b>
<b>TOTAL</b>		<b>89,804</b>	<b>1,473,358</b>	<b>1,563,162</b>	

El 12 de marzo de 2024, la DERFE puso a disposición de las representaciones de tres de los siete Partidos Políticos acreditadas ante la CNV, que así lo solicitaron, para formular las observaciones que consideraran pertinentes.

En total, se recibieron 162,581 observaciones a la LNE-Extranjero para Revisión, desagregada conforme a la siguiente tabla:

Observaciones a la LNE-Extranjero para Revisión por tipo de observación registrada									
ÁMBITO	OBSERVACIONES RECIBIDAS	A01	SIN CLAVE DE OBSERVACIÓN						
			(1)	(2)	(3)	(4)	(5)	(6)	
CNV	162,581	958	91,737	41,518	221	668	962	26,517	
<b>TOTAL</b>	<b>162,581</b>	<b>958</b>	<b>91,737</b>	<b>41,518</b>	<b>221</b>	<b>668</b>	<b>962</b>	<b>26,517</b>	

**Nota:** Desglose del tipo de observaciones:

**A01:** Ciudadanas(os) que aparecen duplicados en la LNER.

**(1):** Ciudadanas(os) que aparecen en la LNER y LNE-Extranjero.

**(2):** Ciudadanas(os) inscritos indebidamente en la LNE-Extranjero.

**(3):** Ciudadanas(os) que cuentan con una CPV y se encuentran en Padrón Electoral y no en LNE.

**(4):** Ciudadanas(os) con CPV que se encuentran en LNER ubicados en el mismo domicilio (también en territorio nacional) solicitando votar bajo la modalidad electrónica.

**(5):** Ciudadanas(os) con CPV y que solicitan votar en el extranjero, con la particularidad de coincidir en unos cuantos domicilio lo que genera acumulaciones en los mismos.

**(6):** Ciudadanas(os) con CPV, que generaron un registro masivo dentro de la plataforma del SRVE, los días del cierre de la inscripción a la LNE-Extranjero.

En el mes de abril, la DERFE conformará la LNE-Extranjero Definitiva, tras la revisión y análisis de los resultados de las observaciones que presentaron los Partidos Políticos a

la LNE-Extranjero para Revisión, así como del resultado de la verificación de situación registral final.

### 5.3. Conformación de la LNEPP

El 15 de diciembre de 2023, el CGINE aprobó los Lineamientos para la conformación de la LNEPP para el PEF23-24 y los PEL Concurrentes, así como sus anexos, en términos del Acuerdo INE/CG672/2023, previo conocimiento de la CNV y de la CRFE.

En el mes de enero, se solicitó a las autoridades penitenciarias la relación de las personas en situación de prisión preventiva, consistente en la base de datos nominativa, la ficha de registro e información biométrica. Las Secretarías de Seguridad Pública realizaron la entrega-recepción de esa información a las JLE y éstas a la DERFE, para proceder a la integración y revisión de la información y generar el insumo de la primera verificación de situación registral, realizada los días 10 y 11 de enero de 2024, a las 56,890 solicitudes recibidas en la DERFE.

Del 8 al 12 de febrero de 2024, se realizó una segunda verificación de situación registral, a efecto de realizar la determinación de procedencia o improcedencia de las solicitudes de inscripción a la LNEPP, recibidas a más tardar el 29 de febrero.

De esa manera, el 1º de marzo se realizó la entrega de la LNEPP para Revisión a las dos representaciones partidistas acreditadas ante la CNV que así lo solicitaron; misma que se integró de la siguiente manera:

Total de registros en la LNEPP para Revisión									
SIILNEPP <sup>a</sup>			SIIPE-LNEPP <sup>b</sup>			ADENDA			TOTAL
HOMBRES	MUJERES	TOTAL	HOMBRES	MUJERES	TOTAL	HOMBRES	MUJERES	TOTAL	
29,474	2,691	<b>32,165</b>	397	49	<b>446</b>	168	0	<b>168</b>	<b>32,779</b>

**Nota:** a/ SIILNEPP: Solicitud Individual de Inscripción a la Lista Nominal de Electores en Prisión Preventiva.

b/ SIIPE-LNEPP: Solicitud Individual de Inscripción al Padrón Electoral y a la Lista Nominal de Electores en Prisión Preventiva.

Las observaciones formuladas por las representaciones partidistas a la LNEPP para Revisión totalizaron 529, desglosadas de la siguiente manera:

Observaciones a la LNEPP para Revisión por tipo de observación registrada						
ÁMBITO	OBSERVACIONES RECIBIDAS	A03	A04	SIN CLAVE DE OBSERVACIÓN		
				(1)	(2)	(3)
CNV	529	233	46	41,518	221	668
<b>TOTAL</b>	<b>529</b>	<b>233</b>	<b>46</b>	<b>41,518</b>	<b>221</b>	<b>668</b>

**Nota:** Desglose del tipo de observaciones:

**A03:** Ciudadanas(os) suspendidos en sus derechos políticos que aparecen en la LNEPP para Revisión.

**A04:** Ciudadanas(os) dados de baja por cancelación del trámite que aparecen en la LNEPP para Revisión.

**(1):** Registros extemporáneos de personas mayores a 29 años.

**(2):** Inscripciones fuera del periodo establecido.

(3): Procedentes con fecha de solicitud fuera del periodo establecido.

En el **Anexo 10.2**, se proporciona mayor detalle de la conformación de la LNEPP para Revisión.

#### 5.4. Conformación de la LNEVA

En ese contexto, y con base en la evaluación de las pruebas piloto realizadas en elecciones anteriores, mediante Acuerdo INE/CG542/2023, el CGINE aprobó, entre otras determinaciones, los Lineamientos para la conformación de la LNEVA para los PEF23-24 y los PEL Concurrentes, así como sus anexos, con el objetivo de implementar, por primera vez en una elección concurrente, la modalidad de votación anticipada para garantizar el derecho a votar a la ciudadanía que se acogió al artículo 141 de la LGIPE, y pueda votar para las elecciones del 2 de junio de 2024. Cabe precisar que estos Lineamientos fueron modificados el 15 de febrero de 2024, mediante Acuerdo INE/CG111/2024, a fin de extender el plazo de conclusión para la incorporación de registros hasta el 22 de enero de 2024.

La DERFE recibió 12,361 solicitudes individuales de inscripción a la LNEVA; posteriormente, con corte al 16 de febrero de 2024, se conformó la LNEVA para Revisión con un total de 3,971 registros con trámites vigentes por artículo 141 de la LGIPE, distribuidos de la siguiente manera:

Total de registros en la LNEVA para Revisión		
LNEVA PARA REVISIÓN		TOTAL
HOMBRES	MUJERES	
1,526	2,445	<b>3,971</b>

La DERFE entregó la LNEVA para Revisión a las dos representaciones partidistas que así lo solicitaron, a efecto de que formularan las observaciones que consideraran pertinentes.

En total, se recibieron 239 observaciones a la LNEVA para Revisión, desagregada conforme a la siguiente tabla:

Observaciones a la LNEVA para Revisión por tipo de observación registrada				
ÁMBITO	OBSERVACIONES RECIBIDAS	A02	SIN CLAVE DE OBSERVACIÓN	
			(1)	(2)
CNV	239	26	129	84
<b>TOTAL</b>	<b>239</b>	<b>26</b>	<b>129</b>	<b>84</b>

**Nota:** Desglose del tipo de observaciones:

**A02:** Ciudadanas(os) que fallecieron y aparecen en la LNER.

**(1):** Registros extemporáneos de personas mayores a 29 años.

**(2):** Procedente por excepción (personas ciudadanas inscritas indebidamente en la LNEVA).

En el **Anexo 10.3**, se proporciona con mayor detalle el estadístico con los trámites exitosos registrados por artículo 141 de la LGIPE, los que se encuentran vigentes al 25 de enero de 2024 y la conformación de la LNEVA para Revisión.

## 5.5. Procesos de Participación Ciudadana y Actores Políticos

**Aspirantes a Candidaturas Independientes, PEF23-24.** Conforme al Acuerdo INE/CG443/2023, por el que el CGINE emitió la convocatoria y aprobó los Lineamientos para la verificación del cumplimiento del porcentaje de apoyo de la ciudadanía inscrita en la LNE que se requiere para el registro de las Candidaturas Independientes para la Presidencia de los Estados Unidos Mexicanos, Senaduría y Diputaciones Federales por el principio de mayoría relativa en el PEF23-24, se implementó una Mesa de Control operada por personal de la DERFE, para la revisión de los apoyos de la ciudadanía que fueron enviados al INE por las personas aspirantes, sus auxiliares y la ciudadanía.

A continuación, se informa el total de apoyos ciudadanos captados y verificados a través de la aplicación móvil al 31 de enero de 2024. La información es definitiva para el cargo de Presidencia de los Estados Unidos Mexicanos. El periodo oficial de captación comprendió del 9 de septiembre de 2023 al 6 de enero de 2024.

Apoyos ciudadanos para aspirantes a Candidaturas Independientes para Presidencia de los Estados Unidos Mexicanos. Situación Registral		
CONCEPTO		REGISTROS
Apoyos válidos	En LNE	214,710
	Duplicados	11,842
	En Padrón Electoral	338
Apoyos no válidos	Bajas	580
	Fuera de ámbito geoelectoral	118
	Datos no encontrados	448
	Registros con inconsistencia	44,358
	En procesamiento	0
Apoyos en proceso de verificación	Registros en Mesa de Control	0
	<b>TOTAL</b>	<b>272,394</b>

A continuación, se presenta el desglose por Candidatura Independiente respecto de los apoyos captados en la aplicación móvil y revisados por la Mesa de Control:

NOMBRE DE LA PERSONA ASPIRANTE	REGISTROS DE LA CIUDADANÍA											
	ENVIADOS AL INE	EN LNE	DUPLICADOS		OTRA SITUACIÓN REGISTRAL					CON INCONSISTENCIA	EN PROCESAMIENTO	EN MESA DE CONTROL
			MISMO SOLICITANTE	CON OTROS SOLICITANTES	EN PADRÓN (NO EN LNE)	BAJAS	FUERA DE ÁMBITO GEOELECTORAL	DATOS NO ENCONTRADOS				
Rocío Gabriela González Castañeda	62	56	0	0	0	0	0	0	0	6	0	0
María Ofelia Edgar Mares	215	203	3	0	0	0	0	0	0	9	0	0

## Apoyos aspirantes a Candidaturas Independientes - Presidencia de los Estados Unidos Mexicanos

NOMBRE DE LA PERSONA ASPIRANTE	ENVIADOS AL INE	EN LNE	REGISTROS DE LA CIUDADANÍA								CON INCONSISTENCIA	EN PROCESAMIENTO	EN MESA DE CONTROL
			DUPLICADOS		OTRA SITUACIÓN REGISTRAL								
			MISMO SOLICITANTE	CON OTROS SOLICITANTES	EN PADRÓN (NO EN LNE)	BAJAS	FUERA DE ÁMBITO GEOELECTORAL	DATOS NO ENCONTRADOS					
DESISTIMIENTO Hugo Eric Flores Cervantes	8	8	0	0	0	0	0	0	0	0	0	0	0
José Eduardo Verástegui Córdoba	180,622	154,828	7,740	0	278	348	118	400	16,910	0	0	0	0
César Enrique Asiain Del Castillo	479	442	1	0	0	2	0	0	34	0	0	0	0
Ulises Ernesto Ruiz Ortiz	90,439	58,695	4,072	0	60	230	0	48	27,334	0	0	0	0
Fernando Mauricio Jiménez Chávez	84	75	0	0	0	0	0	0	9	0	0	0	0
Ignacio Benavente Torres	461	383	26	0	0	0	0	0	52	0	0	0	0
Manuel Antonio Romo Aguirre	24	20	0	0	0	0	0	0	4	0	0	0	0
<b>TOTAL</b>	<b>272,394</b>	<b>214,710</b>	<b>11,842</b>	<b>0</b>	<b>338</b>	<b>580</b>	<b>118</b>	<b>448</b>	<b>44,358</b>	<b>0</b>	<b>0</b>	<b>0</b>	<b>0</b>

De los 272,394 registros que fueron enviados al INE, se efectuó la revisión del 100%.

**Plebiscito de Consulta Ciudadana en el municipio de San Luis Potosí.** El 24 de septiembre de 2023, se celebró en el municipio de San Luis Potosí, capital del estado del mismo nombre, un plebiscito de Consulta Ciudadana para conocer la opinión de la ciudadanía sobre la municipalización de Villa de Pozos. En el marco del proceso de devolución de las LNEs utilizadas en la jornada de plebiscito, la DERFE reportó las siguientes cifras a la conclusión del proceso:

Devolución de las LNE utilizadas en el plebiscito de Consulta Ciudadana				
ENTIDAD	PARTIDO POLÍTICO / MESA DIRECTIVA DE CASILLA	CUADERNILLOS ENTREGADOS	CUADERNILLOS DEVUELTOS	%
San Luis Potosí	PAN	405	405	100
	PRI	405	405	100
	PRD	405	405	100
	PT	405	405	100
	PVEM	405	401	99.01
	MORENA	405	397	98.02
	Conciencia Popular	405	405	100
	Movimiento Laborista	405	405	100
	Partido Encuentro Solidario SLP	405	405	100
	Asignado para uso en la casilla	405	396	97.77
	<b>TOTAL</b>		<b>4,050</b>	<b>4,029</b>

### Verificación de situación registral de aspirantes a Candidaturas Independientes.

En los siguientes cuadros, se despliega la información relativa a la verificación de situación registral que realizó la DERFE a los formatos físicos presentados por personas aspirantes a Candidaturas Independientes a una Diputación local y una Presidencia Municipal, ambas en el estado de Zacatecas.

## Verificación de situación registral del C. Abdel Adavache González, aspirante a Candidatura Independiente a Diputación Local (Distrito Local VII), Zacatecas

TOTAL DE REGISTROS CAPTADOS EN FORMATO FÍSICO	ENCONTRADOS EN EL ESTADO DE ZACATECAS			ENCONTRADOS EN OTRAS ENTIDADES	BAJAS DEL PADRÓN ELECTORAL			REGISTROS NO ENCONTRADOS	REGISTROS DUPLICADOS
	EN EL DISTRITO LOCAL VII		OTROS DISTRITOS		DEFUNCIÓN	CANCELACIÓN DE TRÁMITE	DUPLICADOS PADRÓN ELECTORAL		
	LNE	PADRÓN							
1,793	1,674	4	43	10	7	5	1	44	5

## Verificación de situación registral del C. Héctor Infante Parra, aspirante a Candidatura Independiente a Presidencia Municipal del Ayuntamiento de Guadalupe, Zacatecas

TOTAL DE REGISTROS CAPTADOS EN FORMATO FÍSICO	ENCONTRADOS EN EL ESTADO DE ZACATECAS			ENCONTRADOS EN OTRAS ENTIDADES	BAJAS DEL PADRÓN ELECTORAL			REGISTROS NO ENCONTRADOS	REGISTROS DUPLICADOS
	EN MUNICIPIO GUADALUPE		OTROS DISTRITOS		DEFUNCIÓN	CANCELACIÓN DE TRÁMITE	DUPLICADOS PADRÓN ELECTORAL		
	LNE	PADRÓN							
1,658	1,578	3	50	3	2	5	0	14	3

## 5.6. Actividades de los Comités Técnicos

**COTEPE.** Durante el primer trimestre de 2024, el COTEPE sostuvo 11 sesiones ordinarias de trabajo, además de seis reuniones particulares de las Asesoras y los Asesores Técnicos del Comité con personal de la DERFE para precisar algunos requerimientos de información que fueron empleados en el desarrollo de sus trabajos de investigación, la resolución de algunas dudas sobre la evaluación del Padrón Electoral y, en particular, para revisar aspectos de la Verificación Nacional Muestral u la atención de requerimientos de información para los siguientes proyectos:

## Avance de trabajo de los proyectos de investigación del COTEPE

FECHA SESIÓN	ASESORA O ASESOR TÉCNICO	NOMBRE DEL TRABAJO
08.01.2024 06.02.2024	Manuel Ordorica Mellado	<i>Evaluación Demográfica del Padrón Electoral</i>
15.01.2024 21.02.2024 26.02.2023 20.02.2024	Carlos Welti Chanes	<i>Evaluación de los registros electorales a través del análisis de resultados de las Verificaciones Nacionales Muestrales y trámites en los Módulos de Atención Ciudadana</i>
22.01.2024 04.03.2024	Emelina Nava García	<i>Evaluación del Padrón Electoral a partir de la Nueva Distritación</i>
29.01.2024 11.03.2024	Marisol Luna Contreras	<i>El derecho al voto de las y los usuarios que tienen con alguna discapacidad</i>
19.02.2024	Víctor Manuel García Guerrero	<i>Alcanzar la mayoría de edad, naturalización y migración</i>



La última semana del mes de marzo, las Asesoras y Asesores del Comité, en compañía de sus respectivos colaboradores, se dedicaron a elaborar el documento con los resultados de los trabajos comprometidos. Lo anterior, para atender la entrega preliminar de sus investigaciones programada para el 29 de marzo, de acuerdo con lo señalado en el Programa de Trabajo del COTEPE.

Conviene destacar que la información detallada de las actividades realizadas por el COTEPE en 2024 se da a conocer a la CRFE —además del presente informe de manera ejecutiva— a través de la presentación de informes de avances mensuales en las sesiones de la Comisión.

**COTECORA.** En el periodo comprendido de enero a marzo de 2024, el COTECORA celebró 15 reuniones.

El 9 de enero de 2024, se presentó el Plan de Trabajo del COTECORA y se sometió a la aprobación de sus integrantes, para la posterior presentación y ratificación por la CRFE y el CGINE, que se realizaron los días 22 y 25 de enero, respectivamente.

Durante el mes de enero, se presentaron temas relativos al proceso de asignación de Senadurías y Diputaciones por el principio de representación proporcional, la sobrerrepresentación, la armonización de las muestras de los Conteos Rápidos federales y locales, así como un análisis de estimaciones con datos faltantes y el sesgo con muestras parciales para advertir la importancia de que las estimaciones se realicen con el mayor porcentaje de muestra posible.

En particular, las personas integrantes del COTECORA mostraron su preocupación respecto a que el porcentaje de la muestra sea oportuna y suficiente; por ello, solicitaron hacer un esfuerzo extraordinario para que se reciba de manera oportuna la mayor cantidad de la muestra.

En las reuniones del mes de febrero, se presentó una propuesta de diseño muestral para la elección de Diputaciones federales y se reforzó con una propuesta alternativa para las elecciones de Diputaciones y Senadurías (destacando que ambas propuestas son operativamente viables); se discutió la armonización de muestras con otras elecciones en atención a la capacidad operativa; se expuso el tema de la capacidad máxima operativa a nivel nacional, considerando que 57 figuras de CAE por distrito podrían cubrir el escenario de muestras mixtas.

Asimismo, se planteó una propuesta de diseño de Conteo Rápido que utilizaría dos muestras independientes, una para Diputaciones y otra para Senadurías, a fin de utilizar menos figuras de CAE; se analizó el mecanismo de selección de muestras, se recomendó estratificar con distritos federales, y se acordó realizar ejercicios sobre la armonización de muestras para aminorar la carga de trabajo en campo; por último, se acordó considerar una sobremuestra para el estado de Sonora debido a la diferencia de huso horario.

En las reuniones del mes de marzo, se presentó y discutió en el COTECORA la propuesta de diseño muestral para los Conteos Rápidos de las siguientes entidades:

#### Propuestas de diseño muestral para los Conteos Rápidos locales

ENTIDAD	PROPUESTA DE DISEÑO MUESTRAL
Ciudad de México	Distritos federales como estratos, 300 casillas en muestra, el 96.52% de CAE con una casilla en muestra.
Guanajuato	Estratificación por distritos federales, con un tamaño de muestra entre 500 y 600 casillas y al menos al 80% de CAE le correspondería una casilla en muestra.
Jalisco	Distritos federales como estratos, 500 casillas en muestra, el 91.79% tendrá una casilla en muestra.
Morelos	Estratificación por distritos federales con 180 a 200 casillas en muestra.
Yucatán	Estratificación por distritos federales, 350 casillas en muestra y al menos el 80% de CAE le correspondería una casilla en muestra.

Además, el COTECORA acordó revisar las propuestas de armonización para poder seleccionar la forma de eliminar la posibilidad de que una casilla salga en las tres muestras separadas; para la elección de Presidencia, se presentó y analizó la propuesta de utilizar el mismo diseño muestral que en Conteos Rápidos anteriores:

#### Propuesta de diseño muestral para el Conteo Rápido de la elección de Presidencia de la Estados Unidos Mexicanos

ELECCIÓN	PROPUESTA DE DISEÑO MUESTRAL
Presidencia de los Estados Unidos Mexicanos	Distritos federales como estratos, 7,500 casillas en muestra.

El 19 de marzo, el COTECORA sostuvo una reunión con las representaciones partidistas a fin de informar aspectos generales y el avance de actividades de los Conteos Rápidos para el PEF23-24 y los PEL Concurrentes.

La información detallada de las actividades realizadas por el COTECORA se da a conocer a la CRFE —además del presente informe de manera ejecutiva— a través de la presentación de informes mensuales en las sesiones de la Comisión, mismas que se aprueban para conocimiento del CGINE.

## Anexos

ANEXO	CONTENIDO
	1.1 Informe de cierre de la CAI23-24.
1	1.2 Estadístico de trámites por entidad, MAC y día, 2024.
	1.3 Actualización del Padrón Electoral. Reporte estadístico, 2024.
	2.1 Procedimientos de depuración. Reporte estadístico, 2024.
2	2.2 Mecanismos para garantizar el derecho a la identidad de las personas suspendidas en sus derechos político-electorales. Enero-febrero 2024.
	3 Informe estadístico trimestral sobre las solicitudes de generación y acceso a datos específicos del Padrón Electoral y la LNE, periodo del 1º de enero al 31 de marzo de 2024.
	4 Informe sobre la atención a las opiniones, solicitudes y acuerdos de recomendación de las Comisiones de Vigilancia, periodo del 1º de enero al 31 de marzo de 2024.
	5.1 Entrega de CPV. Reporte estadístico, 2024.
5	5.2 Informe de cierre del período de reposición y entrega de CPV 2024.
	5.3 Informe de cierre del periodo de entrega de CPV 2024.
	5.4 Informe estadístico del reemplazo de las credenciales con vigencia 2023, febrero 2024.
	6.1 Informe de avance de la credencialización de las mexicanas y los mexicanos residentes en el extranjero, periodo del 1º de enero al 31 de marzo de 2024.
6	6.2 Informe de la credencialización de las mexicanas y los mexicanos residentes en el extranjero, acumulado del 8 de febrero de 2016 al 31 de marzo de 2024.
	6.3 Concentrado nacional. Promoción del servicio registral de módulos en albergues o asilos de personas adultas mayores y trámites y CPV entregadas a personas adultas mayores de albergues y asilos.
	7 Actualización Cartográfica. Reporte estadístico, 2024.
	8.1 Atención Ciudadana. Reporte estadístico, 2024.
8	8.2 CPV reportadas por robo o extravío. Reporte estadístico, 2024.
	8.3 Servicio de Verificación de Datos de la CPV. Reporte estadístico, 2024.
9	9.1 Minutas de las sesiones ordinarias del GTPMAC, enero, febrero y marzo de 2024.
	9.2 Evaluación del uso de pantallas en MAC, segundo semestre de 2023.
	10.1 <ul style="list-style-type: none"> <li>Informe de avance en la conformación de la LNE-Extranjero.</li> <li>Informe sobre la LNE-Extranjero para Revisión.</li> <li>Informe sobre el cierre en la confirmación de personas ciudadanas mexicanas residentes en el extranjero incluidas de manera precautoria en la LNE-Extranjero por la vía postal.</li> </ul>
10	10.2 <ul style="list-style-type: none"> <li>Informe de avance en la conformación de la LNEPP.</li> <li>Informe de procedencia o improcedencia de solicitudes individuales de inscripción a la LNEPP.</li> </ul>
	10.3 <ul style="list-style-type: none"> <li>Trámites exitosos vigentes por aplicación del procedimiento del artículo 141 de la LGIPE, del 1º de enero de 2018 al 25 de enero de 2024.</li> <li>Informe de avance de conformación de la LNEVA.</li> <li>Informe de procedencia o improcedencia de solicitudes individuales de inscripción a la LNEVA.</li> </ul>