

Informe sobre el avance en la implementación y puesta en producción de los sistemas para los Procesos Electorales Federal y Locales 2023-2024

Febrero 2024

GENERALES	7
OBJETIVO	7
ALCANCE	7
SISTEMAS QUE ENTRARON EN OPERACIÓN:.....	9
SISTEMAS QUE ENTRAN EN OPERACIÓN DESPUÉS DE LA FECHA DE CORTE:	9
DESGLOSE POR UNIDAD RESPONSABLE.....	11
ESTADO ACTUAL DE AVANCE EN LA IMPLEMENTACIÓN DE LOS SISTEMAS	13
SISTEMAS EN OPERACIÓN	24
CASOS CAU POR SISTEMA.....	24
CASOS REPORTADOS POR EL ÁREA REQUERENTE POR SISTEMA	25
SISTEMAS INFORMÁTICOS CON MAYOR NÚMERO DE ACCESOS	26
CALENDARIO DE AVANCE EN LA IMPLEMENTACIÓN DE SISTEMAS.....	27
DIRECCIÓN EJECUTIVA DE ADMINISTRACIÓN (DEA)	27
DIRECCIÓN EJECUTIVA DE CAPACITACIÓN ELECTORAL Y EDUCACIÓN CÍVICA (DECEYEC).....	28
DIRECCIÓN EJECUTIVA DE ORGANIZACIÓN ELECTORAL (DEOE)	31
DIRECCIÓN EJECUTIVA DEL REGISTRO FEDERAL DE ELECTORES (DERFE)	33
DIRECCIÓN EJECUTIVA DE PRERROGATIVAS Y PARTIDOS POLÍTICOS (DEPyPP).....	34
UNIDAD TÉCNICA DE FISCALIZACIÓN (UTF)	35
UNIDAD TÉCNICA DE TRANSPARENCIA Y PROTECCIÓN DE DATOS PERSONALES (UTTyPDP)	36
UNIDAD TÉCNICA DE SERVICIOS DE INFORMÁTICA (UTSI).....	37
DESCRIPCIÓN DE LAS FECHAS RELEVANTES:.....	37
DESCRIPCIÓN GENERAL DE LOS ASPECTOS RELEVANTES AL PERIODO	38
SISTEMAS EN OPERACIÓN.....	38
1. SISTEMA – NÓMINA DE PROCESO ELECTORAL.....	38
2. SISTEMA – ADMINISTRACIÓN DE CUENTAS	40
3. SISTEMA – APERTURA Y CIERRE DE OPERACIÓN DE MÓDULOS Y ASIGNACIÓN DE ROLES (ANTES SISTEMA DE ADMINISTRACIÓN DE SISTEMAS)	44
4. SISTEMA – GENERACIÓN DE BASE DE DATOS.....	48
5. SISTEMA – ADMINISTRACIÓN DE DISPOSITIVOS MÓVILES.....	52
6. SISTEMA – SESIONES DE JUNTA.....	58
7. SISTEMA – PAUTAS, CONTROL Y SEGUIMIENTO DE MATERIALES	63
8. SISTEMA – INFORMACIÓN DE REGISTRO DE CANDIDATURAS FEDERALES.....	66
9. SISTEMA – REGISTRO PARA VOTAR DESDE EL EXTRANJERO	72
10. SISTEMA – DOCUMENTOS Y MATERIALES OPL	86
11. SISTEMA – OBSERVADORAS Y OBSERVADORES ELECTORALES	90

12.	SISTEMA – CAPTACIÓN DE DATOS PARA PROCESOS DE PARTICIPACIÓN CIUDADANA Y ACTORES POLÍTICOS	101
13.	SISTEMA – DOCUMENTOS Y MATERIALES ELECTORALES	109
14.	SISTEMA – SECCIONES CON ESTRATEGIAS DIFERENCIADAS	113
15.	SISTEMA – SECCIONES CON CAMBIO EN LA PROPUESTA DE RUTA DE VISITA	120
16.	SISTEMA – SESIONES DE CONSEJO	125
17.1.	SISTEMA – RECLUTAMIENTO Y SEGUIMIENTO A SUPERVISORAS, SUPERVISORES, CAPACITADORAS Y CAPACITADORES ASISTENTES	130
17.2.	SISTEMA – RECLUTAMIENTO EN LÍNEA	139
17.3.	SISTEMA – MECANISMOS DE GARANTÍA DE CALIDAD DE LA APLICACIÓN DE LOS PROCEDIMIENTOS DE RECLUTAMIENTO, SELECCIÓN Y CONTRATACIÓN DE LAS Y LOS SE Y CAE	145
18.	SISTEMA – INTEGRAL DE FISCALIZACIÓN - PRECAMPAÑA	158
19.	SISTEMA – UBICACIÓN DE CASILLAS	165
20.	SISTEMA – MONITOREO DE NOTICIEROS DE RADIO Y TV.....	174
21.	SISTEMA – NACIONAL DE REGISTRO DE PRECANDIDATOS Y CANDIDATOS	178
22.	SISTEMA – VALIDACIÓN DE CUENTAS DE USUARIOS EXTERNOS	182
23.	PORTAL – CONOCE A TU SE Y CAE.....	184
24.	SISTEMA – SUSTITUCIÓN DE SUPERVISORAS, SUPERVISORES, CAPACITADORAS Y CAPACITADORES ASISTENTES ELECTORALES.....	189
25.1	SISTEMA – MECANISMOS DE RECOLECCIÓN Y CADENA DE CUSTODIA.....	195
25.2	APLICACIÓN – MÓVIL DE SEGUIMIENTO A PAQUETES ELECTORALES	201
26.	SISTEMA – EVALUACIÓN DE SUPERVISORAS, SUPERVISORES, CAPACITADORAS Y CAPACITADORES ASISTENTES ELECTORALES.....	204
27.	SISTEMA – PRIMERA INSACULACIÓN	207
28.1	SISTEMA – SEGUIMIENTO A LA PRIMERA ETAPA DE CAPACITACIÓN	212
28.2	SISTEMA – MECANISMOS DE GARANTÍA DE CALIDAD A LA PRIMERA ETAPA DE CAPACITACIÓN	230
29.	APLICACIÓN – MÓVIL PARA SUPERVISORAS Y SUPERVISORES ELECTORALES	236
	SISTEMAS EN ACTUALIZACIÓN	239
30.	SISTEMA – CANDIDATAS Y CANDIDATOS, CONÓCELES.....	239
31.	SISTEMA – INTEGRAL DE FISCALIZACIÓN - CAMPAÑA	242
32.	SISTEMA – SEGUNDA INSACULACIÓN.....	244
33.1.	SISTEMA – SEGUIMIENTO A LA SEGUNDA ETAPA DE CAPACITACIÓN	246
33.2.	SISTEMA – MECANISMOS DE GARANTÍA DE CALIDAD A LA SEGUNDA ETAPA DE CAPACITACIÓN.....	248
34.	APLICACIÓN – MÓVIL DE SIMULACROS Y PRÁCTICAS DE LA JORNADA ELECTORAL	251
35.	SISTEMA – SUSTITUCIÓN DE FUNCIONARIAS Y FUNCIONARIOS DE MESAS DIRECTIVAS DE CASILLA	254
36.	SISTEMA – REGISTRO DE SOLICITUDES, SUSTITUCIONES Y ACREDITACIÓN DE REPRESENTANTES DE LOS PARTIDOS POLÍTICOS Y CANDIDATURAS INDEPENDIENTES	257
37.	SISTEMA – UBICA TU CASILLA	262
38.	SISTEMA – VOTO ELECTRÓNICO POR INTERNET PARA LAS Y LOS MEXICANOS RESIDENTES EN EL EXTRANJERO	263
39.	PORTAL – CERTEZA	267
40.	SISTEMA – IDENTIFICACIÓN PARA VOTO PRESENCIAL EN EL EXTRANJERO	269
41.	SISTEMA – INFORMACIÓN SOBRE EL DESARROLLO DE LA JORNADA ELECTORAL.....	271
42.	SISTEMA – CONSULTA EN CASILLAS ESPECIALES.....	278
43.	SISTEMA – INFORMÁTICO DEL CONTEO RÁPIDO	279

44. SISTEMA – FISCALIZACIÓN DE JORNADA ELECTORAL	282
45. SISTEMA – PROGRAMA DE RESULTADOS ELECTORALES PRELIMINARES.....	283
46. SISTEMA – REGISTRO DE ACTAS	290
47. SISTEMA – DESEMPEÑO DE FUNCIONARIOS DE CASILLA	296
48. SISTEMA – CÓMPUTOS DISTRITALES.....	300
49. SISTEMA – CÓMPUTOS TRIBUNAL.....	306
CONSIDERACIONES DE SEGURIDAD	309
ANEXO INFRAESTRUCTURA.....	310
ARQUITECTURA DE SOFTWARE	310
ARQUITECTURA DE CÓMPUTO Y COMUNICACIONES DE LOS SISTEMAS EN OPERACIÓN	313
ESPACIO QUE OCUPA LA INFORMACIÓN DE LOS SISTEMAS EN OPERACIÓN	345
ANEXO – FUNCIONALIDADES DE LOS SISTEMAS EN OPERACIÓN.....	347
SISTEMA – NÓMINA DE PROCESO ELECTORAL	348
SISTEMA – ADMINISTRADOR DE CUENTAS.....	349
SISTEMA – APERTURA Y CIERRE DE OPERACIÓN DE MÓDULOS Y ASIGNACIÓN DE ROLES (ANTES SISTEMA DE ADMINISTRACIÓN DE SISTEMAS)	350
SISTEMA – GENERACIÓN DE BASE DE DATOS	351
SISTEMA – ADMINISTRACIÓN DE DISPOSITIVOS MÓVILES	352
SISTEMA – SESIONES DE JUNTA	353
SISTEMA – PAUTAS, CONTROL Y SEGUIMIENTO DE MATERIALES.....	354
SISTEMA - INFORMACIÓN DE REGISTRO DE CANDIDATURAS FEDERALES.....	355
SISTEMA – REGISTRO PARA VOTAR DESDE EL EXTRANJERO	357
SISTEMA – DOCUMENTOS Y MATERIALES OPL.....	361
SISTEMA – OBSERVADORAS Y OBSERVADORES ELECTORALES.....	362
SISTEMA – CAPTACIÓN DE DATOS PARA PROCESOS DE PARTICIPACIÓN CIUDADANA Y ACTORES POLÍTICOS.....	365
SISTEMA – DOCUMENTOS Y MATERIALES ELECTORALES	366
SISTEMA – SECCIONES CON ESTRATEGIAS DIFERENCIADAS	368
SISTEMA – SECCIONES CON CAMBIO EN LA PROPUESTA DE RUTA DE VISITA.....	370
SISTEMA – SESIONES DE CONSEJO.....	371
SISTEMA – RECLUTAMIENTO Y SEGUIMIENTO A SUPERVISORAS, SUPERVISORES, CAPACITADORAS Y CAPACITADORES ASISTENTES	372
SISTEMA – RECLUTAMIENTO EN LÍNEA	373
SISTEMA – MECANISMOS DE GARANTÍA DE CALIDAD DE LA APLICACIÓN DE LOS PROCEDIMIENTOS DE RECLUTAMIENTO, SELECCIÓN Y CONTRATACIÓN DE LAS Y LOS SE Y CAE	374
SISTEMA – INTEGRAL DE FISCALIZACIÓN - PRECAMPAÑA	376
SISTEMA – UBICACIÓN DE CASILLAS.....	383
SISTEMA – MONITOREO DE NOTICIEROS DE RADIO Y TV	384
SISTEMA – NACIONAL DE REGISTRO DE PRECANDIDATOS Y CANDIDATOS.....	385
SISTEMA – VALIDACIÓN DE CUENTAS DE USUARIOS EXTERNOS	388
PORTAL – CONOCE A TU SE Y CAE	389

SISTEMA – SUSTITUCIÓN DE SUPERVISORAS, SUPERVISORES, CAPACITADORAS Y CAPACITADORES ASISTENTES ELECTORALES	390
SISTEMA – MECANISMOS DE RECOLECCIÓN Y CADENA DE CUSTODIA	391
APLICACIÓN – MÓVIL DE SEGUIMIENTO A PAQUETES ELECTORALES.....	392
SISTEMA – EVALUACIÓN DE SUPERVISORAS, SUPERVISORES, CAPACITADORAS Y CAPACITADORES	393
SISTEMA – PRIMERA INSACULACIÓN.....	395
SISTEMA – SEGUIMIENTO A LA PRIMERA ETAPA DE CAPACITACIÓN	396
SISTEMA – MECANISMOS DE GARANTÍA DE CALIDAD A LA PRIMERA ETAPA DE CAPACITACIÓN.....	398
APLICACIÓN – MÓVIL PARA SUPERVISORAS Y SUPERVISORES ELECTORALES.....	399
<u>ANEXO – FUNCIONALIDADES DE LOS SISTEMAS EN PREPARACIÓN</u>	400
SISTEMA – CANDIDATAS Y CANDIDATOS, CONÓCELES	407
SISTEMA – INTEGRAL DE FISCALIZACIÓN - CAMPAÑA	409
SISTEMA – SEGUNDA INSACULACIÓN	410
SISTEMA – SEGUIMIENTO A LA SEGUNDA ETAPA DE CAPACITACIÓN.....	411
SISTEMA – MECANISMOS DE GARANTÍA DE CALIDAD A LA SEGUNDA ETAPA DE CAPACITACIÓN	412
APLICACIÓN – MÓVIL DE SIMULACROS Y PRÁCTICAS DE LA JORNADA ELECTORAL.....	413
SISTEMA – SUSTITUCIÓN DE FUNCIONARIAS Y FUNCIONARIOS DE MESAS DIRECTIVAS DE CASILLA.....	414
SISTEMA – REGISTRO DE SOLICITUDES, SUSTITUCIONES Y ACREDITACIÓN DE REPRESENTANTES DE LOS PARTIDOS POLÍTICOS Y CANDIDATURAS INDEPENDIENTES	415
SISTEMA – UBICA TU CASILLA	419
SISTEMA – VOTO ELECTRÓNICO POR INTERNET PARA LAS Y LOS MEXICANOS RESIDENTES EN EL EXTRANJERO ..	420
PORTAL – CERTEZA	421
SISTEMA – IDENTIFICACIÓN PARA VOTO PRESENCIAL EN EL EXTRANJERO	422
SISTEMA – INFORMACIÓN SOBRE EL DESARROLLO DE LA JORNADA ELECTORAL	424
SISTEMA – CONSULTA EN CASILLAS ESPECIALES	428
SISTEMA – INFORMÁTICO DEL CONTEO RÁPIDO	429
SISTEMA – FISCALIZACIÓN DE JORNADA ELECTORAL	431
SISTEMA – PROGRAMA DE RESULTADOS ELECTORALES PRELIMINARES	432
SISTEMA – REGISTRO DE ACTAS.....	440
SISTEMA – DESEMPEÑO DE FUNCIONARIOS DE CASILLA.....	443
SISTEMA – CÓMPUTOS DISTRITALES / CÓMPUTOS WEB.....	444
SISTEMA – CÓMPUTOS TRIBUNAL.....	449

Control de versiones

Versión	Descripción	Fecha
v1.0	Informe sobre el avance en la implementación y puesta en producción de los sistemas para los Procesos Electorales Federal y Locales 2023-2024, del mes de febrero de 2024.	22/02/2023
v1.1	Informe sobre el avance en la implementación y puesta en producción de los sistemas para los Procesos Electorales Federal y Locales 2023-2024, del mes de febrero de 2024, actualizado al 27 de febrero de 2024, detallando lo siguiente: Página 7: Actualización del alcance del informe. Páginas 9-10: Integración del listado de sistemas que entran en operación después de la fecha de corte. Páginas 10, 19, 33, 262: Actualización de fechas relevantes y etapa actual del sistema de Ubica tu Casilla. Páginas 25, 42, 50, 56, 97, 112, 118, 123, 128, 137, 143, 156, 172, 181, 194, 199, 226, 228, 234: Actualización de casos CAU resueltos al 27 de febrero de 2024. Página 131: Actualización de las cifras de operación del Sistema de Reclutamiento y Seguimiento a Supervisoras, Supervisores, Capacitadoras y Capacitadores Asistentes. Página 269: Definición de fechas relevantes del Sistema de Identificación para Voto Presencial en el Extranjero.	29/02/2024

Nota: El número de versión corresponde a los ajustes o actualizaciones realizadas al informe, un documento por periodo reportado, siendo éste progresivo y se reinicia en el siguiente informe.

Generales

Objetivo

Informar el estado de avance en la implementación y puesta en producción de los sistemas informáticos de las Unidades Responsables (UR) requirentes, y las UR que se encuentran a cargo del desarrollo, actualización e implementación de los sistemas contemplados para los Procesos Electorales Federal y Locales 2023-2024.

Alcance

Aplica exclusivamente para el seguimiento a los sistemas informáticos que impactan en los Procesos Electorales Federal y Locales 2023-2024, se integra información del periodo del **15 de enero al 18 de febrero de 2024**.

Este informe fue presentado el 27 de febrero de 2024 en el marco del Grupo de Trabajo en materia de Sistemas de la Comisión de Capacitación y Organización Electoral 2023-2024 (CCOE), y se realiza una actualización del mismo, al 27 de febrero de 2024. En términos generales, las actualizaciones versan sobre:

- Integración del listado de sistemas que entran en operación después de la fecha de corte.
- Actualización de fechas relevantes y etapa actual del sistema de Ubica tu Casilla.
- Actualización de cifras de operación del Sistema de Reclutamiento y Seguimiento a Supervisoras, Supervisores, Capacitadoras y Capacitadores Asistentes
- Definición de las fechas de simulacros del Sistema de Identificación para Voto Presencial en el Extranjero.
- Actualización de casos CAU resueltos al 27 de febrero de 2024.

Total de sistemas informáticos para los Procesos Electorales Federal y Locales 2023-2024

En el siguiente esquema se muestra la distribución de los sistemas agrupados en función de las actividades electorales que soportan:



Imagen 1. Resumen de sistemas de los Procesos Electorales Federal y Locales 2023-2024



Imagen 2. Seguimiento de sistemas de los Procesos Electorales Federal y Locales 2023-2024

Sistemas que entraron en operación:

En el Periodo:

Sistema	Fecha de inicio de operación
Sistema de Sustitución de Supervisoras, Supervisores, Capacitadoras y Capacitadores Asistentes Electorales	16/01/2024
Sistema de Mecanismos de Recolección y Cadena de Custodia	22/01/2024
Sistema de Evaluación de Supervisoras, Supervisores, Capacitadoras y Capacitadores Asistentes Electorales	05/02/2024
Sistema de Primera Insaculación	06/02/2024 (cerrado)
Sistema de Seguimiento a la Primera Etapa de Capacitación	07/02/2024
Sistema de Mecanismos de Garantía de Calidad a la Primera Etapa de Capacitación	09/02/2024
Aplicación Móvil para Supervisoras y Supervisores Electorales	09/02/2024

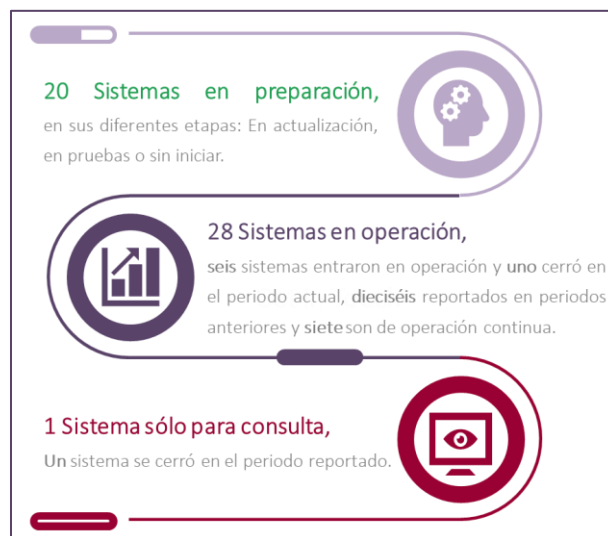
Tabla 1. Sistemas que entraron en operación en el periodo reportado

Sistemas que entran en operación después de la fecha de corte:

Sistema	Fecha de inicio de operación
Candidatas y Candidatos, Conóceles	29/02/2024
Sistema Integral de Fiscalización - Campaña	01/03/2024
Aplicación Móvil de Simulacros y Prácticas de la Jornada Electoral	05/04/2024
Sistema de Segunda Insaculación	06/04/2024
Sistema para el Seguimiento a la Segunda Etapa de Capacitación	Web: 09/04/2024 Móvil: 09/04/2024
<ul style="list-style-type: none"> Sistema de Mecanismos de Garantía de Calidad a la Segunda Etapa de Capacitación 	09/04/2024
Sistema de Sustitución de Funcionarias y Funcionarios de Mesas Directivas de Casilla	13/04/2024
Sistema de Registro de Solicitudes, Sustituciones y Acreditación de Representantes de los Partidos Políticos y Candidaturas Independientes	16/04/2024
Ubica tu Casilla	15/05/2024
Sistema de Voto Electrónico por Internet para las y los Mexicanos Residentes en el Extranjero	18/05/2024
Sistema de Mecanismos de Recolección y Cadena de Custodia	Liberado/Operando
<ul style="list-style-type: none"> Aplicación Móvil de Seguimiento a Paquetes Electorales 	26/05/2024
Certeza	31/05/2024
Sistema de Identificación para Voto Presencial en el Extranjero	02/06/2024
Sistema de Información sobre el desarrollo de la Jornada Electoral	Consulados 01/06/2024

Sistema	Fecha de inicio de operación
	Territorio Nacional 02/06/2024
Sistema de Consulta en Casillas Especiales	02/06/2024
Sistema Informático del Conteo Rápido	02/06/2024
Sistema de Fiscalización de Jornada Electoral	02/06/2024
Programa de Resultados Electorales Preliminares	02/06/2024
Sistema de Registro de Actas	02/06/2024
Cómputos Distritales	05/06/2024
• Portal Cómputos Web	05/06/2024
Sistema de Desempeño de Funcionarios de Casilla	10/06/2024
Sistema de Cómputos Tribunal	10/06/2024

Tabla 1.1. Sistemas que entran en operación después de la fecha de corte

Cambio de fechas relevantes en el periodo:

Sistema	Tipo de fecha relevante	Fecha relevante		Motivo
		Anterior	Actual	
Candidatas y Candidatos, Conóceles	Liberación al área requirente	30/03/2024	15/02/2024	Se actualizan las fechas de acuerdo con las fechas establecidas en el documento de Requerimiento de Servicio TIC, enviado por el Área usuaria
	Pruebas de aceptación	18/03/2024 al 22/03/2024	26/02/2024	
	Inicio de operaciones	04/04/2024	29/02/2024	
Sistema de Evaluación de Supervisoras, Supervisores, Capacitadoras y Capacitadores	Inicio de operaciones	01/02/2024	05/02/2024	Se actualiza la fecha de Inicio de Operaciones por acuerdo con el Área Usuaria
Certeza	Inicio de operaciones	01/06/2024	31/05/2024	Conforme al cronograma enviado por el área usuaria
Sistema Informático del Conteo Rápido	Fin de desarrollo	15/06/2024	17/05/2024	Conforme al cronograma enviado al Área Usuaria que da respuesta al Oficio núm. INE/DEOE/0278/2024
	Liberación al área requirente	26/04/2024	25/03/2024	
	Pruebas de aceptación del área usuaria	26/03/2024 al 29/03/2024	18/03/2024 al 20/03/2024	
	Prácticas de captura	27/05/2024	08/04/2024	
Ubica tu Casilla	Liberación al área requirente	27/02/2024	04/03/2024	Conforme a las últimas fechas enviadas por el Área Requirente, debido a que se están atendiendo adecuaciones adicionales a los sistemas de la propia DERFE

Tabla 2. Cambio de fechas relevantes en el periodo

Desglose por Unidad Responsable

Unidad responsable	Total	Etapa					
		Operación continua	Liberado/Operando	En pruebas	En actualización	Sin iniciar	Cerrados (sólo consulta)
Dirección Ejecutiva de Administración (DEA)	1	1					
Dirección Ejecutiva de Capacitación Electoral y Educación Cívica (DECEyEC)	15	1	8		4	1	1
Dirección Ejecutiva de Organización Electoral (DEOE)	13	1	6		6		
Dirección Ejecutiva de Prerrogativas y Partidos Políticos (DEPyPP)	4	1	2		1		
Dirección Ejecutiva del Registro Federal de Electores (DERFE)	5		2		1	2	
Unidad Técnica de Fiscalización (UTF)	4		2	1	1		
Unidad Técnica de Transparencia y Protección de Datos Personales (UTTyPDP)	1			1			
Unidad Técnica de Servicios de Informática (UTSI)	6	3	1	1	1		
TOTAL	49	7	21	3	14	3	1

Tabla 3. Desglose de sistemas informáticos por UR

A continuación, se indica la etapa actual del ciclo de desarrollo en el que se encuentran los sistemas informáticos:

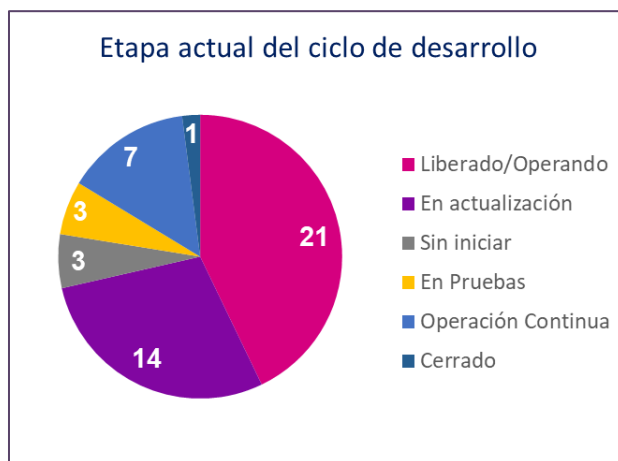

Gráfica 1. Etapa actual del ciclo de desarrollo

Descripción de las etapas del ciclo de desarrollo:

Etapas del ciclo de desarrollo	Descripción
En actualización	El sistema se encuentra en análisis, diseño y/o desarrollo de sus funcionalidades o módulos.
En pruebas	El sistema se encuentra en la etapa de pruebas de aceptación por parte del área solicitante, las cuales se pueden dar desde la entrega de los primeros módulos.
Liberado/Operando	Etapa en donde se ha realizado la primera liberación a producción del sistema, o módulo, durante el cual las áreas usuarias comienzan a utilizar el sistema.
Operación continua	El sistema es de operación continua, y suele operar para diversos procesos electorales.
Sin iniciar	Aún no ha iniciado el desarrollo del sistema.
Cerrado	El sistema se encuentra habilitado sólo para consulta.

Tabla 4. Descripción de las etapas del ciclo de desarrollo

Estado actual de avance en la implementación de los sistemas

Se eliminan las marcas de Liberación al requirente de los sistemas que ya están en operación, para darle mayor prioridad y visibilidad a las actividades que están en proceso o están por ejecutarse.

DEA

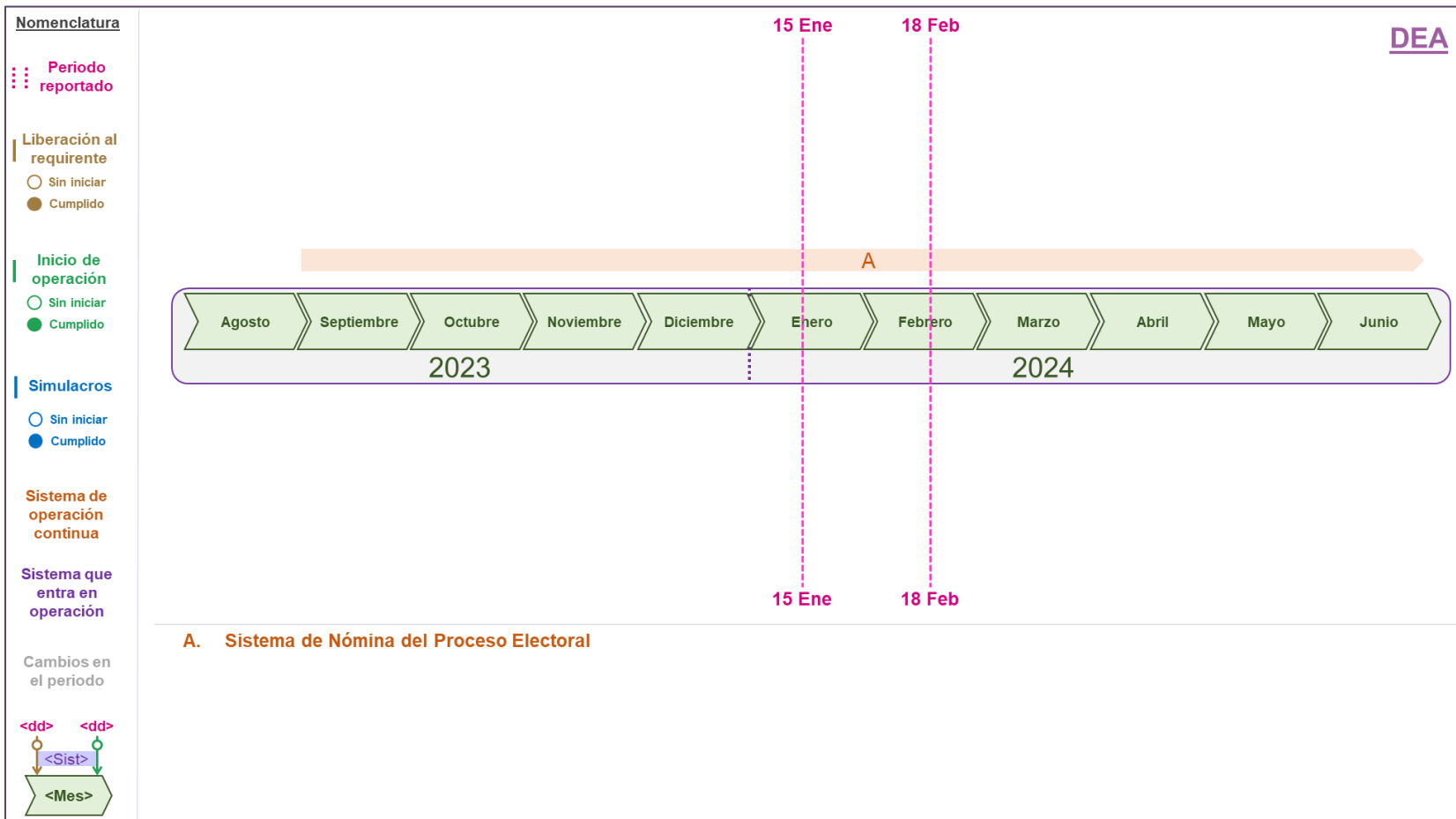

Gráfica 2. Estado actual del avance de los sistemas de DEA

DECEyEC (1/2)

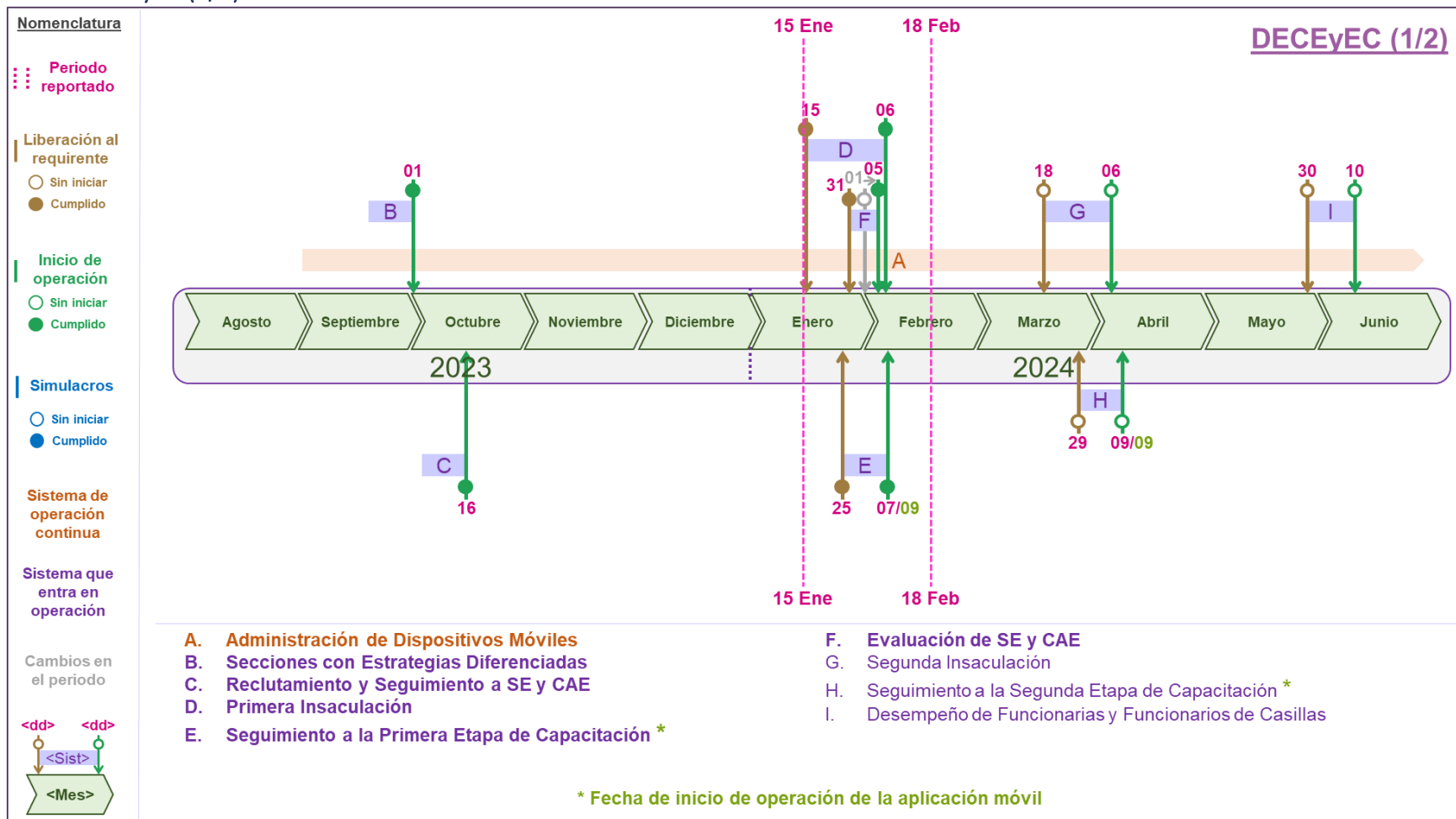

Gráfica 3. Estado actual del avance de los sistemas de DECEyEC (1/2)

DECEyEC (2/2)

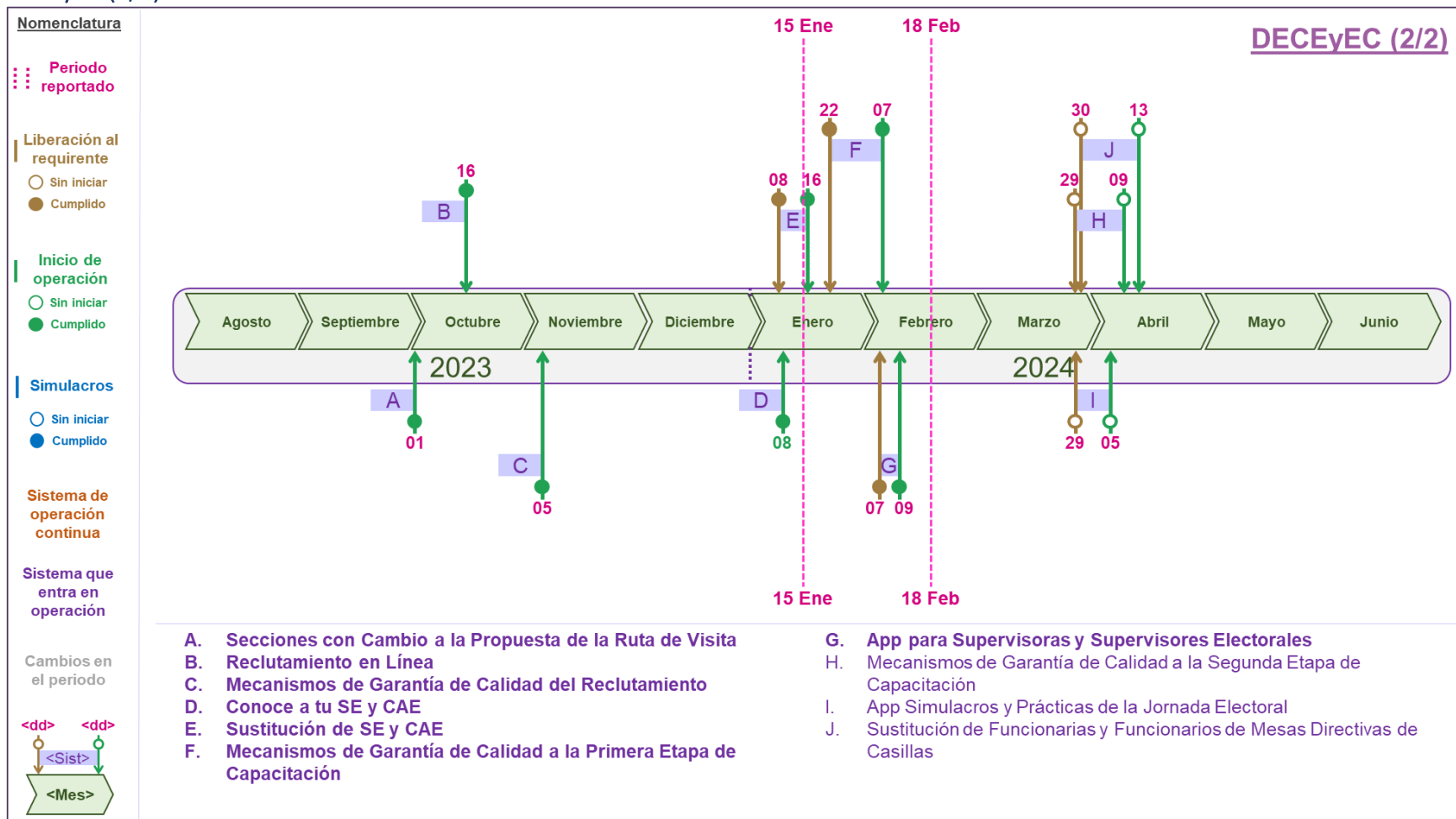

Gráfica 4. Estado actual del avance de los sistemas de DECEyEC (2/2)

DEOE (1/2)

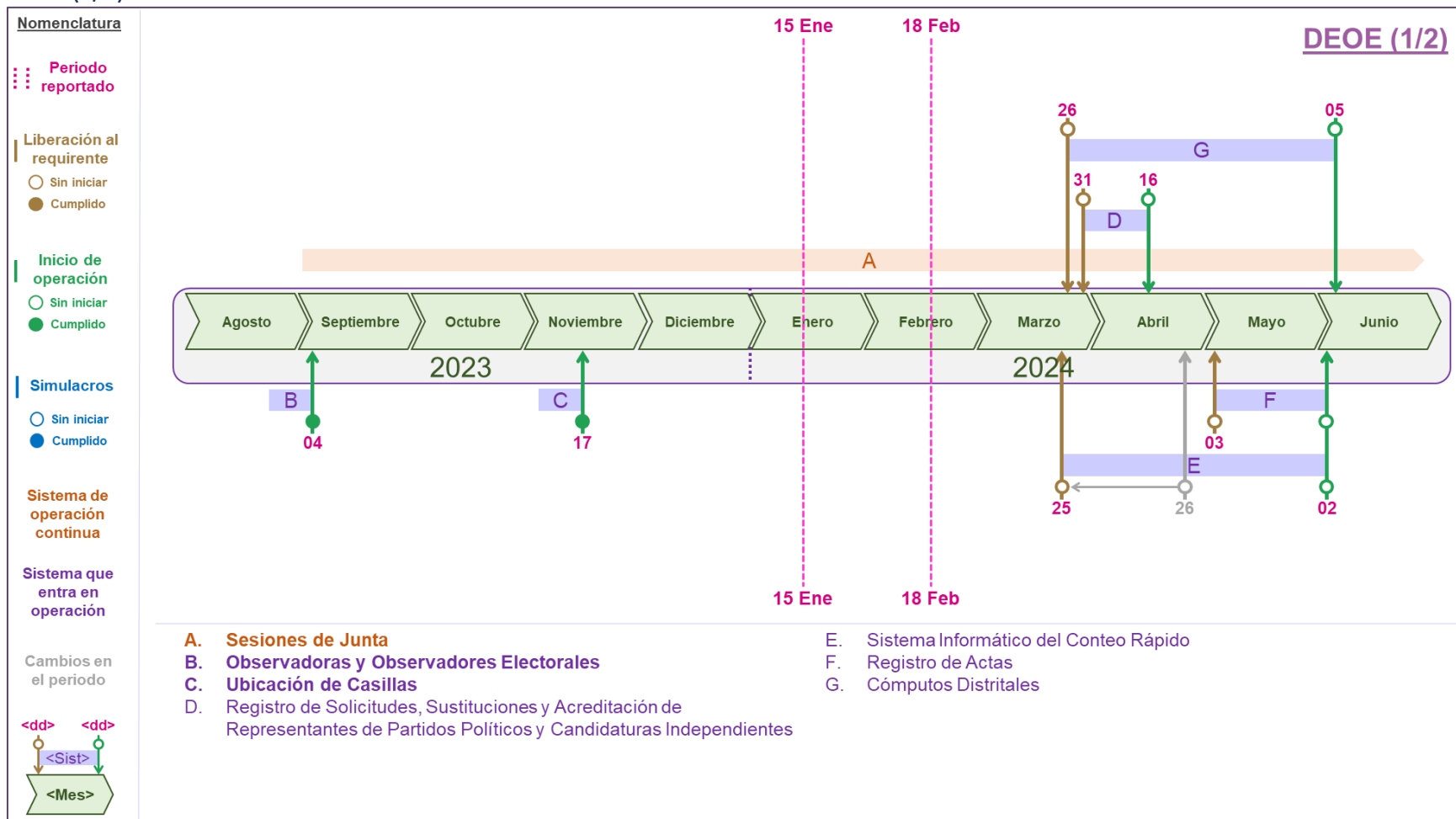

Gráfica 5. Estado actual del avance de los sistemas de DEOE (1/2)

DEOE (2/2)

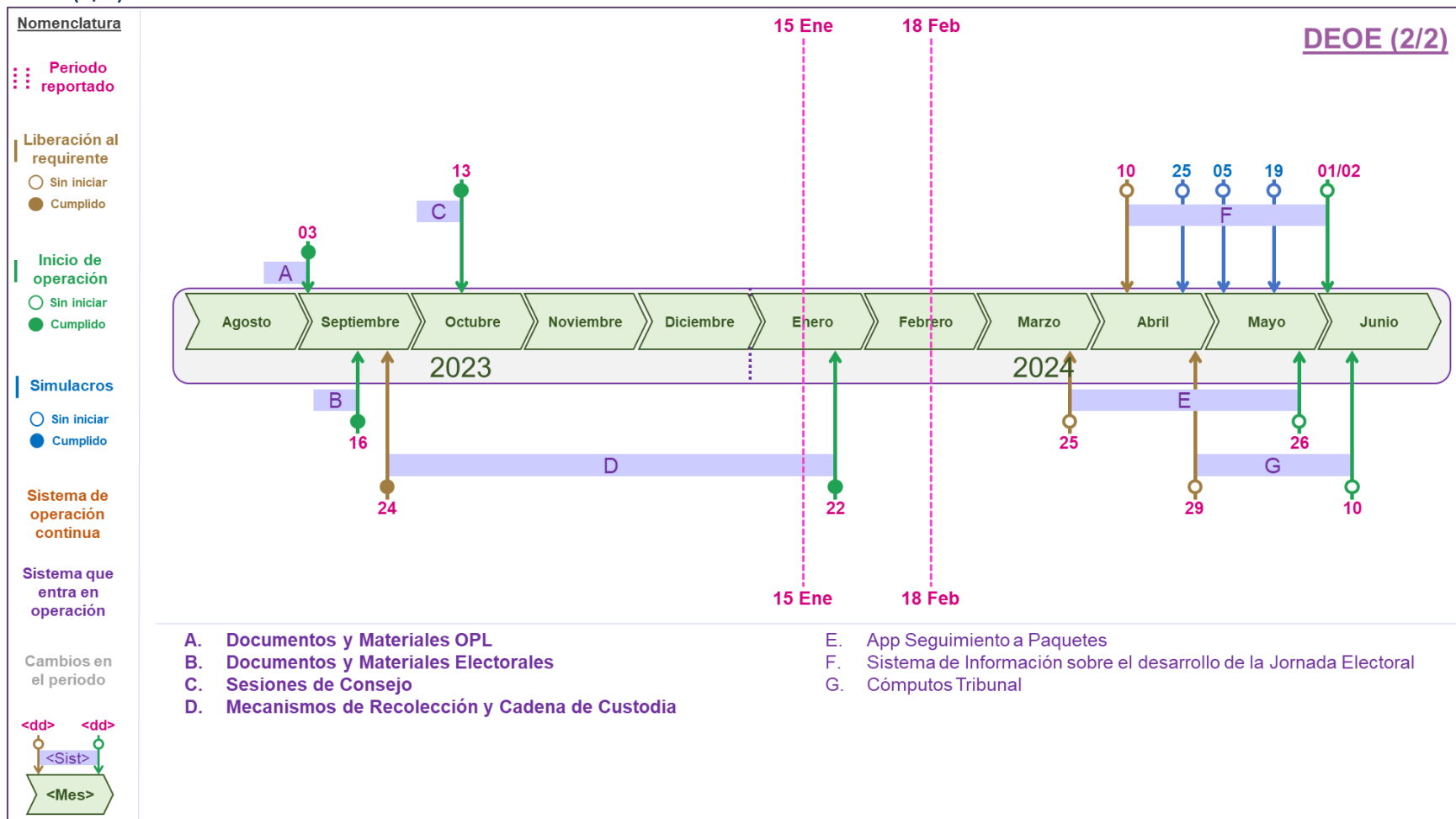

Gráfica 6. Estado actual del avance de los sistemas de DEOE (2/2)

Nota: **F.** Sistema de Información sobre el desarrollo de la Jornada Electoral: Opera a partir del 1 de junio, considerando que se recopilará información relativa a los Módulos de Recepción de Votación en Consulados; el 2 de junio opera para lo relativo en territorio nacional.

DEPyPP

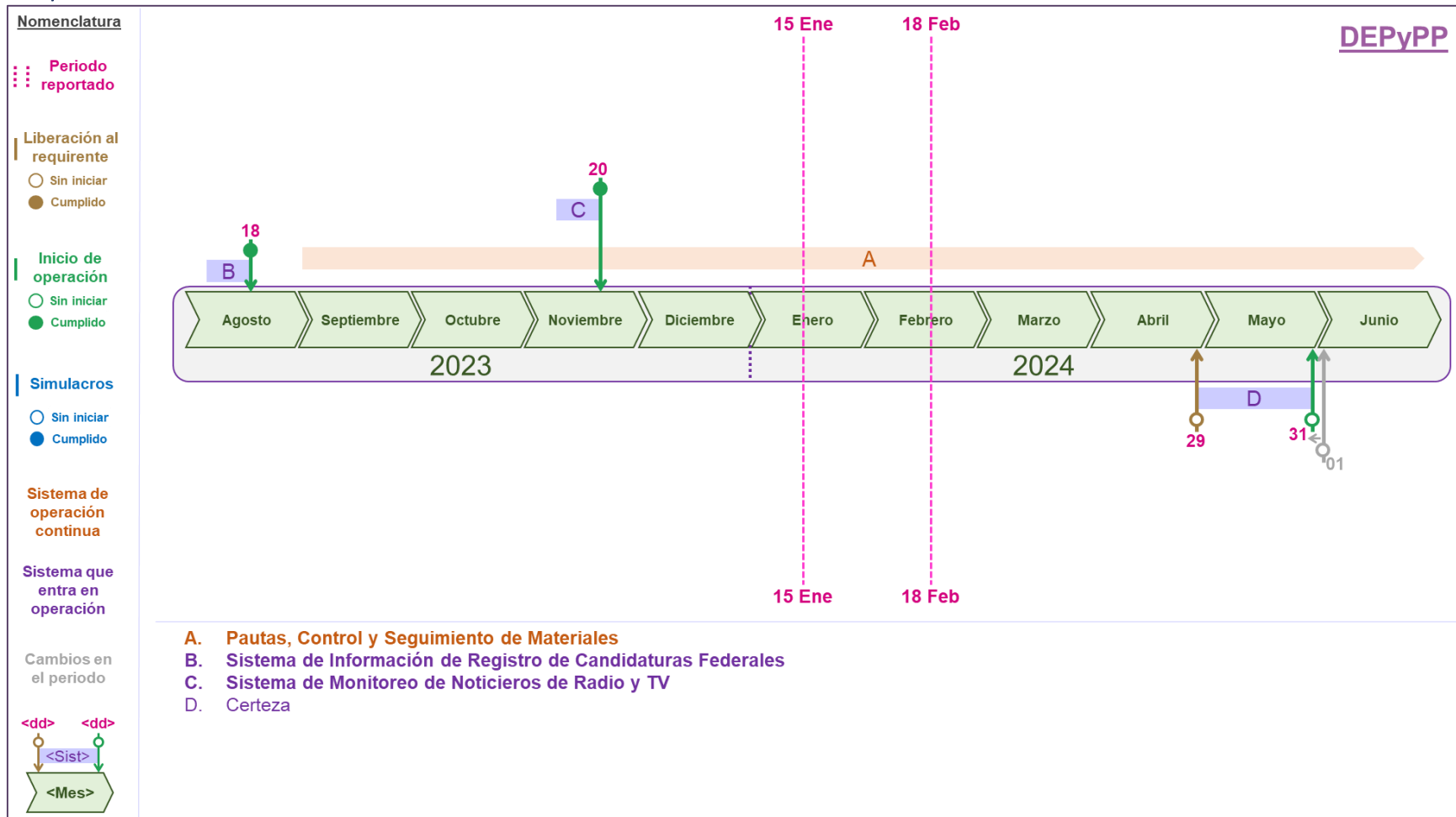

Gráfica 7. Estado actual del avance de los sistemas de DEPyPP

DERFE

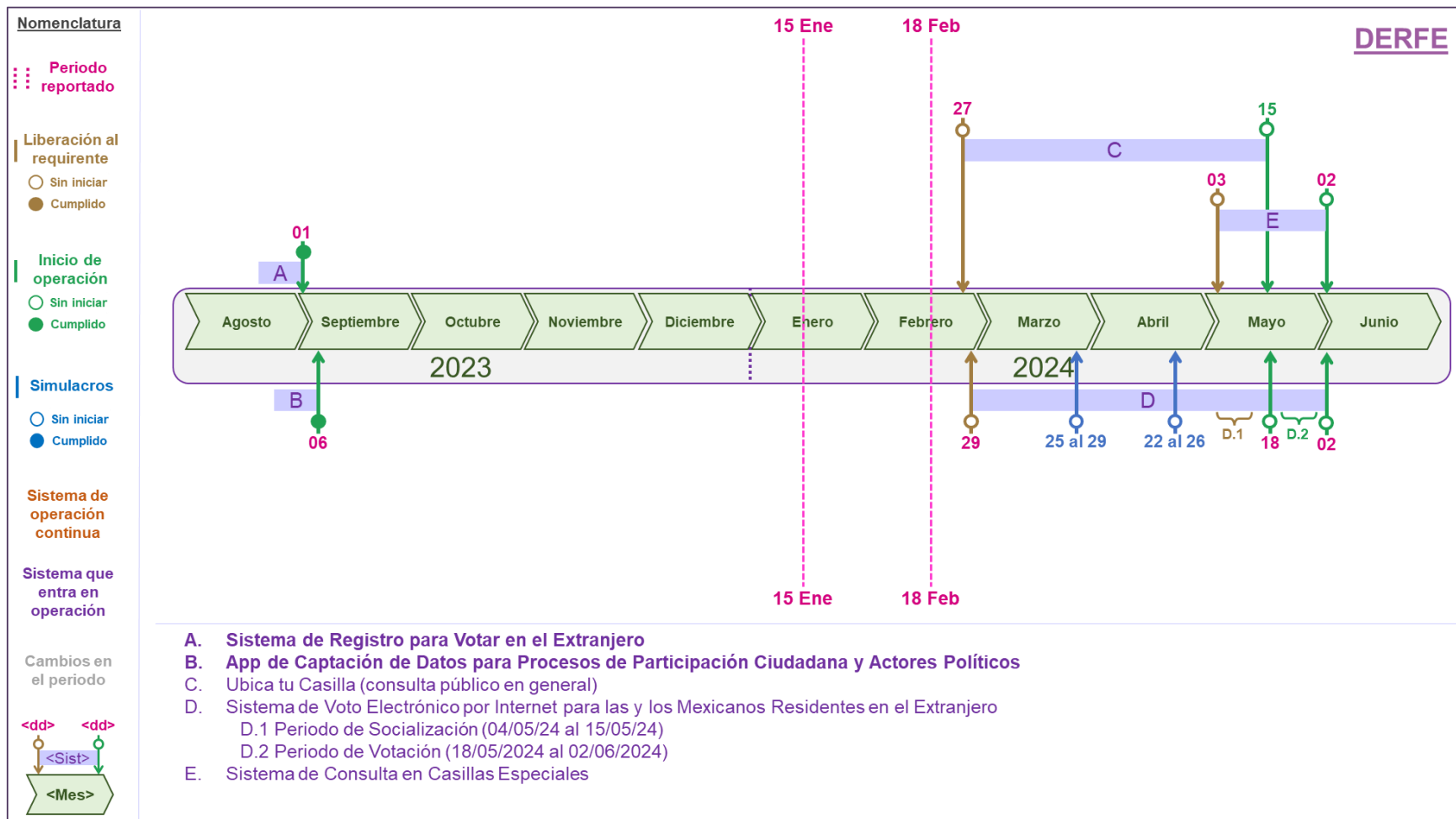

Gráfica 8. Estado actual del avance de los sistemas de DERFE

Nota: La fecha de Liberación al requirente del Sistema de Ubica tu Casilla se actualizó del 27 de febrero al 4 de marzo de 2024.

UTF

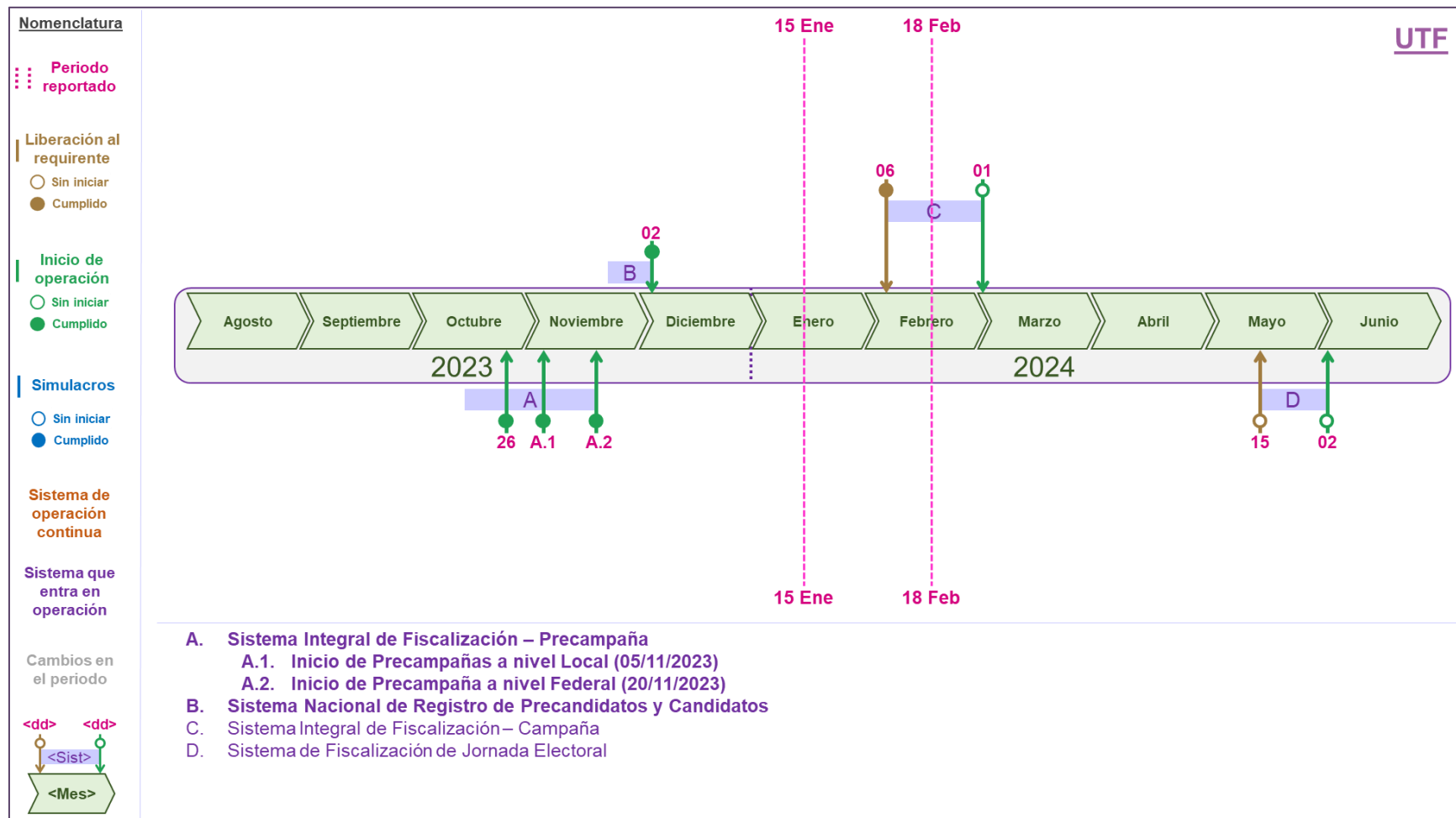

Gráfica 9. Estado actual del avance de los sistemas de UTF

UTTyPDP

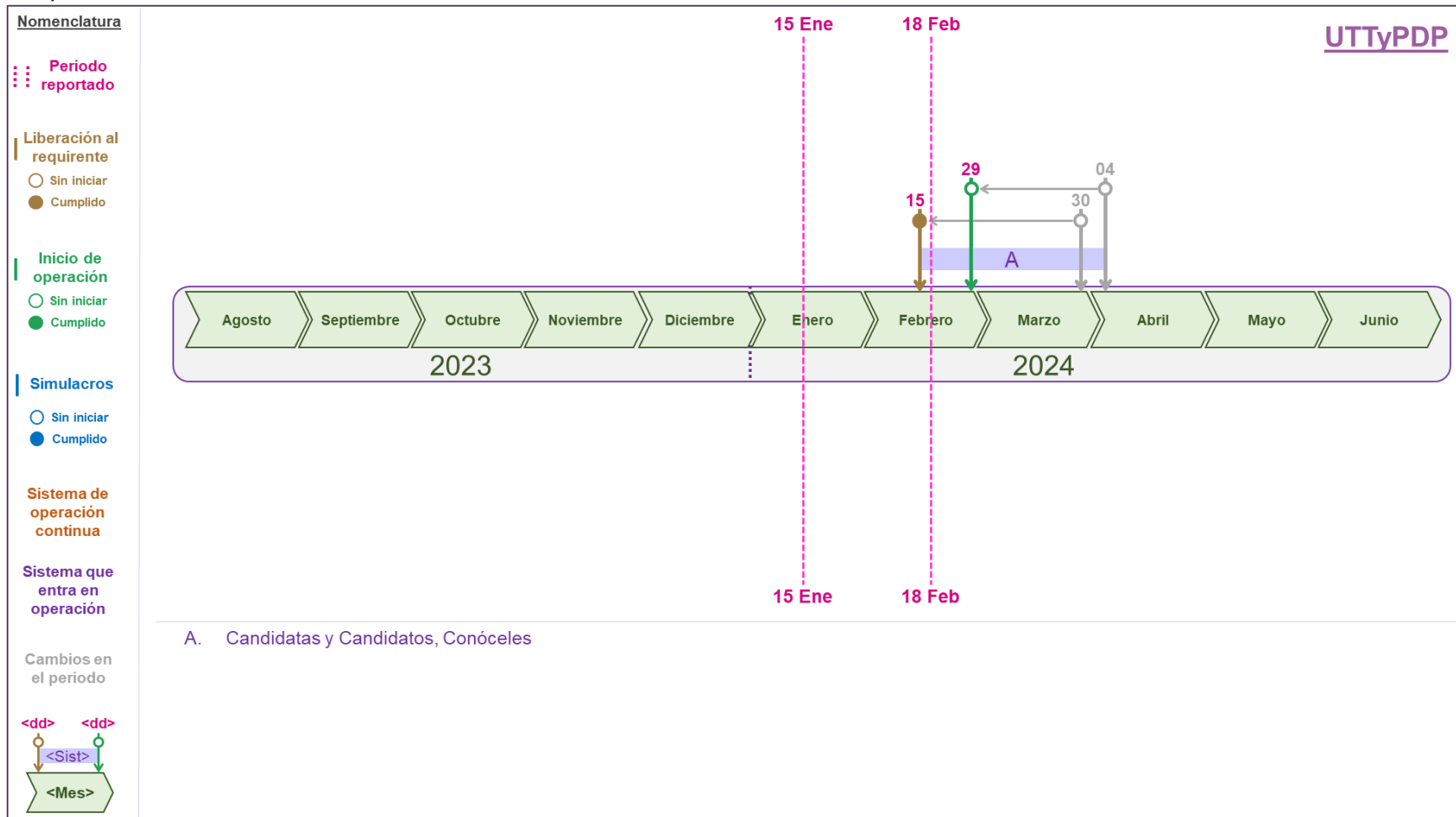

Gráfica 10. Estado actual del avance de los sistemas de UTyPDP

UTSI (1/2)

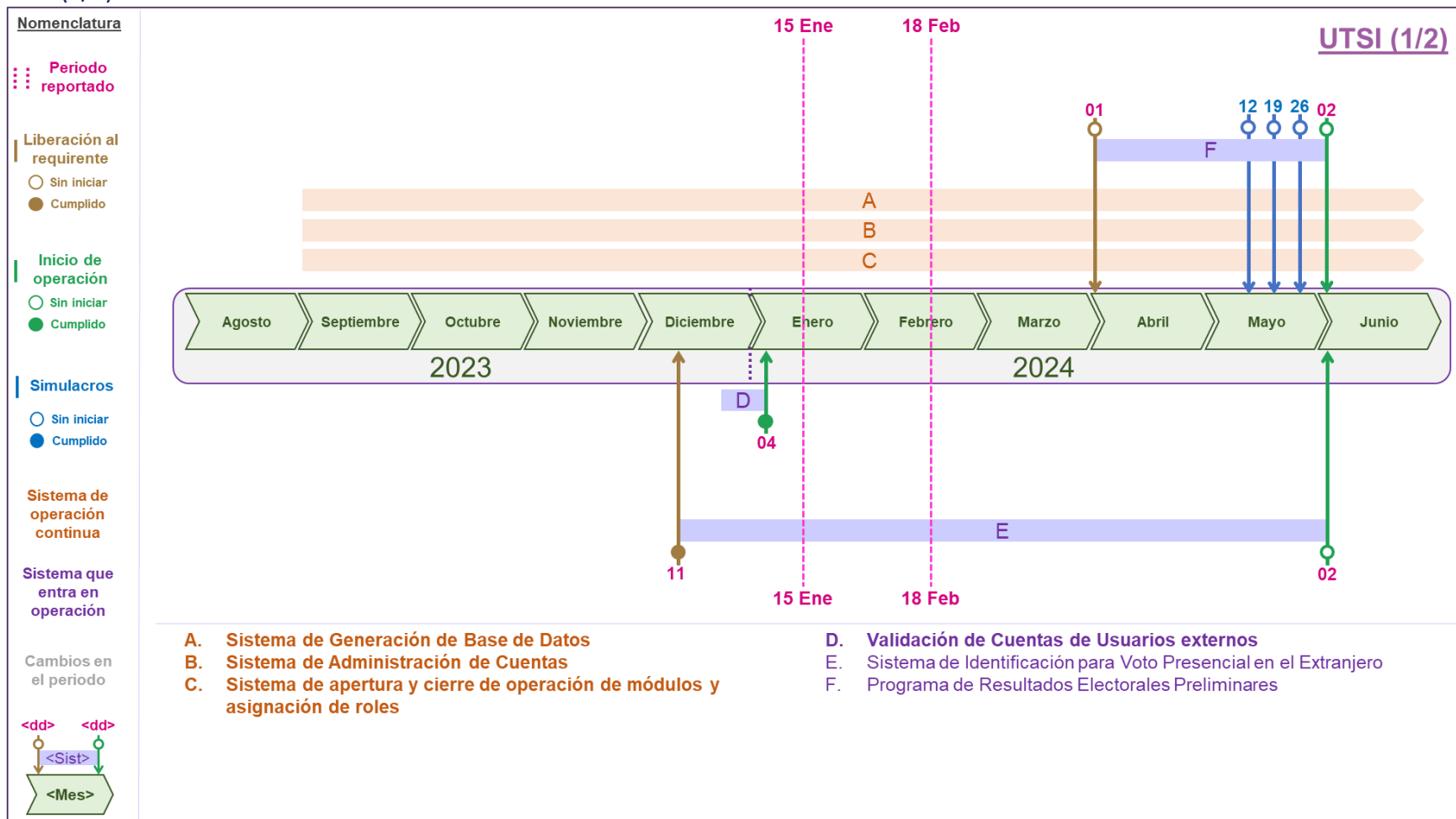

Gráfica 11. Estado actual del avance de los sistemas de UTSI (1/2)

UTSI (2/2)

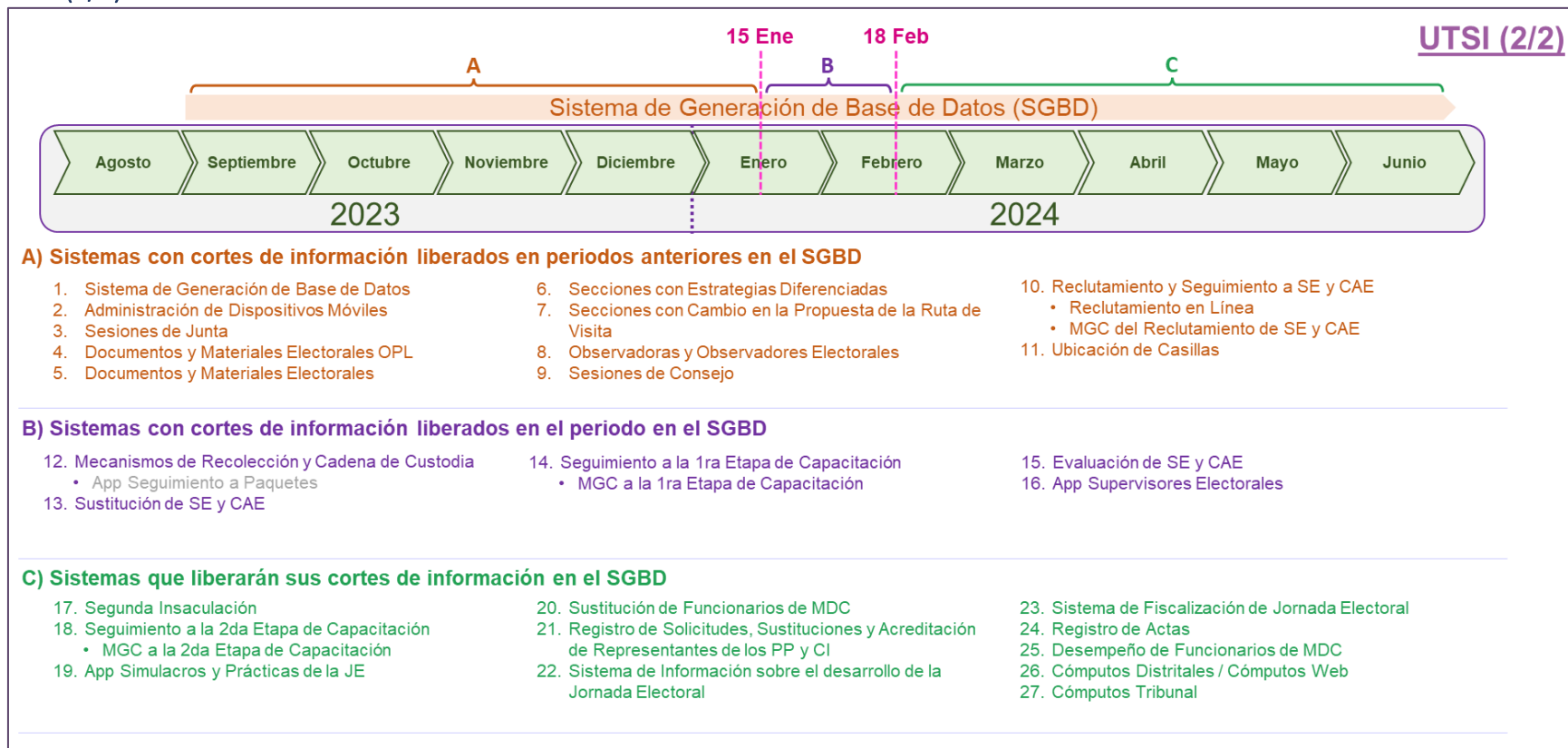

Gráfica 12. Estado actual del avance de los sistemas de UTSI (2/2)

Sistemas en Operación

Proceso	Total
Sistemas puestos en operación para los Procesos Electorales Federal y Locales 2023-2024	29

Tabla 5. Total de sistemas que han sido puestos en operación

En la siguiente tabla, se presentan los totales de incidencias recibidas por el Centro de Atención a Usuarios (CAU) de los sistemas informáticos que se encuentran en operación; asimismo se reportan las incidencias reportadas por las áreas requerientes:

Incidencias recibidas en el periodo	Asesorías	Disponibilidad	Funcionalidad	Permisos	Total
CAU	2,586	155	702	533	3,976
Reportadas por el Área Requirente	0	0	7	0	7
Mesa de Atención Técnica y Operativa	130	0	0	0	130
Total de solicitudes recibidas en el periodo	2,716	155	709	533	4,113

Tabla 6. Total de incidencias reportadas de los sistemas en operación

Nota: El detalle de las incidencias se desglosa en el apartado de cada sistema.

Casos CAU por sistema

Sistema	Asesorías		Disponibilidad		Funcionalidad		Permisos		Total	
	Creados	Abiertos	Creados	Abiertos	Creados	Abiertos	Creados	Abiertos	Creados	Abiertos
Administración de Cuentas	1	1	0	0	1	0	0	0	2	1
Apertura y cierre de operación de módulos y asignación de roles (antes Sistema de Administración de Sistemas)	0	0	0	0	2	2	0	0	2	2
Generación de Base de Datos	4	1	0	0	0	0	0	0	4	1
Administración de Dispositivos Móviles	77	3	0	0	20	0	4	0	101	3
Sesiones de Junta	9	0	0	0	0	0	3	0	12	0
Información de Registro de Candidaturas Federales	1	0	0	0	3	0	0	0	4	0
Observadoras y Observadores Electorales	46	0	0	0	6	1	29	2	81	3
Portal Observadoras y Observadores Electorales	8	0	0	0	2	0	0	0	10	0
Documentos y Materiales Electorales	0	0	0	0	0	0	4	1	4	1
Secciones con Estrategias Diferenciadas	72	7	3	0	10	3	20	0	105	10
Secciones con Cambio a la Propuesta de Ruta de Visita	41	8	0	0	0	0	0	0	41	8
Sesiones de Consejo	38	1	0	0	3	0	7	0	48	1

Sistema	Asesorías		Disponibilidad		Funcionalidad		Permisos		Total	
	Creados	Abiertos	Creados	Abiertos	Creados	Abiertos	Creados	Abiertos	Creados	Abiertos
Reclutamiento y Seguimiento a Supervisoras, Supervisores, Capacitadoras y Capacitadores Asistentes	1065	13	42	0	148	33	170	0	1,425	46
Reclutamiento en Línea	48	2	0	0	0	0	18	0	66	2
Mecanismos de Garantía de Calidad de la aplicación de los procedimientos de reclutamiento, selección y contratación de las y los SE y CAE	91	2	0	0	76	2	63	0	230	4
Integral de Fiscalización - Precampaña	375	0	0	0	84	11	0	0	459	11
Ubicación de Casillas	256	3	0	0	158	7	54	2	468	12
Nacional de Registro de Precandidatos y Candidatos	56	0	0	0	16	9	0	0	72	9
Conoce a tu SE y CAE	1	0	0	0	3	0	0	0	4	0
Sustitución de Supervisoras, Supervisores, Capacitadoras y Capacitadores Asistentes Electorales	82	2	28	0	65	7	6	0	181	9
Mecanismos de Recolección y Cadena de Custodia	68	4	0	0	51	20	11	3	130	27
Primera Insaculación	9	0	0	0	0	0	0	0	9	0
Seguimiento a la Primera Etapa de Capacitación	137	6	82	0	47	7	144	0	410	13
App Primera Etapa de Capacitación	98	5	0	0	4	2	0	0	102	7
Mecanismos de Garantía de Calidad a la Primera Etapa de Capacitación	3	1	0	0	3	1	0	0	6	2
TOTAL	2,586	59	155	0	702	105	533	8	3,976	172

Tabla 7. Incidencias reportadas a CAU de los sistemas en operación

Nota: El detalle de los casos CAU se desglosa en el apartado de cada sistema.

Nota: Al 27 de febrero de 2024 se tienen 31 casos CAU abiertos.

Casos reportados por el área requirente por sistema

Sistema	Asesorías		Disponibilidad		Funcionalidad		Permisos		Total	
	Creados	Abiertos	Creados	Abiertos	Creados	Abiertos	Creados	Abiertos	Creados	Abiertos
Captación de Datos para Procesos de Participación Ciudadana y Actores Políticos	0	0	0	0	1	1	0	0	1	1
Ubicación de Casillas	0	0	0	0	6	0	0	0	6	0
TOTAL	0	0	0	0	7	1	0	0	7	1

Tabla 8. Incidencias reportadas por el área requirente de los sistemas en operación

Nota: El detalle de las incidencias reportadas por el área requirente se desglosa en el apartado de cada sistema

Sistemas informáticos con mayor número de accesos

Los accesos a los sistemas informáticos pueden corresponder entre otros: a registros, administración y consultas de información; ya sea de procesos electorales actuales o, en algunos casos, históricos.



Gráfica 13. Resumen de los sistemas con mayor número de accesos en el periodo

Calendario de avance en la Implementación de Sistemas

A continuación, se presentan los calendarios por UR, donde se reflejan las fechas relevantes de cada proyecto asociado a los sistemas informáticos a implementarse para los Procesos Electorales Federal y Locales 2023-2024.

Las fechas indicadas fueron tomadas del Plan Integral y Calendario del Proceso Electoral Federal 2023-2024, y en su caso, éstas se han actualizado de acuerdo con los oficios, circulares o documentos que han sido formalizados con las áreas requirentes que dan cuenta de las fechas de liberación.

Dirección Ejecutiva de Administración (DEA)

Sistema de Información	Fechas relevantes						Etapa actual
	Cierre de Requerimientos	Fin de desarrollo	Liberación al requirente para pruebas de aceptación	Pruebas de aceptación del área usuaria	Simulacros	Inicio de operaciones	
Sistema de Nómina de Proceso Electoral							Operación continua

Tabla 9. Avance de los sistemas informáticos de DEA

Modificaciones u observaciones al calendario de la tabla 9.

1. Sin modificaciones al calendario

Dirección Ejecutiva de Capacitación Electoral y Educación Cívica (DECEyEC)

Sistema de Información	Fechas relevantes						Etapa actual
	Cierre de Requerimientos	Fin de desarrollo	Liberación al requirente para pruebas de aceptación	Pruebas de aceptación del área usuaria	Simulacros	Inicio de operaciones	
Sistema de Administración de Dispositivos Móviles							Operación Continua
Sistema de Secciones con Estrategias Diferenciadas	15/07/2023	24/08/2023	25/08/2023	28/08/2023 al 15/09/2023	Primer simulacro 26/09/2023 Segundo simulacro 28/09/2023	01/10/2023	Liberado/operando
Sistema de Secciones con Cambio a la Propuesta de Ruta de Visita	15/07/2023	07/09/2023	08/09/2023	11/09/2023 al 20/09/2023	Primer simulacro 26/09/2023 Segundo simulacro 28/09/2023	01/10/2023	Liberado/operando
Sistema de Reclutamiento y Seguimiento a Supervisoras, Supervisores, Capacitadoras y Capacitadores Asistentes	15/07/2023	29/09/2023	02/10/2023	03/10/2023 al 05/10/2023	Primer simulacro 09/10/2023 Segundo simulacro 10/10/2023	16/10/2023	Liberado/operando
Sistema de Reclutamiento en Línea	15/07/2023	28/09/2023	29/09/2023	02/10/2023 al 06/10/2023	Primer simulacro 09/10/2023 Segundo simulacro 10/10/2023	16/10/2023	Liberado/operando
Sistema de Mecanismos de Garantía de Calidad de la aplicación de los procedimientos de reclutamiento, selección y contratación de las y los SE y CAE	15/07/2023	11/10/2023	12/10/2023	13/10/2023 al 26/10/2023	Primer simulacro 30/10/2023 Segundo simulacro 31/10/2023	05/11/2023	Liberado/operando
Portal Conoce a tu SE y CAE	15/07/2023	10/12/2023	08/01/2024 04/12/2023 ¹	12/12/2023 al 02/01/2024	Primer simulacro 08/01/2024 ¹	30/01/2024 08/01/2024 ¹	Liberado/operando
Sistema de Sustitución de Supervisoras, Supervisores, Capacitadoras y Capacitadores Asistentes Electorales	15/07/2023	10/12/2023	08/01/2024	12/12/2023 al 15/12/2023	Primer simulacro 08/01/2024 Segundo simulacro 10/01/2024	24/01/2024 16/01/2024 ²	Liberado/operando
Sistema de Primera Insaculación	15/07/2023	05/01/2024	15/01/2024	09/01/2024 al 23/01/2024	Primer simulacro 31/01/2024 Segundo simulacro 02/02/2024	06/02/2024	Cerrado

Sistema de Información	Fechas relevantes						Etapa actual
	Cierre de Requerimientos	Fin de desarrollo	Liberación al requirente para pruebas de aceptación	Pruebas de aceptación del área usuaria	Simulacros	Inicio de operaciones	
Sistema de Seguimiento a la Primera Etapa de Capacitación	15/07/2023	21/11/2023	25/01/2024	23/11/2023 al 04/12/2023	Primer simulacro 01/02/2024 Segundo simulacro 05/02/2024	Web: 07/02/2024 Móvil: 09/02/2024	Liberado/operando
Sistema de Mecanismos de Garantía de Calidad a la Primera Etapa de Capacitación	15/07/2023	11/01/2024	22/01/2024	15/01/2024 al 26/01/2024	Primer simulacro 31/01/2024 Segundo simulacro 02/02/2024	07/02/2024	Liberado/operando
Aplicación Móvil para Supervisoras y Supervisores Electorales	15/07/2023	18/01/2024	07/02/2024	22/01/2024 al 26/01/2024	Primer simulacro 01/02/2024 Segundo simulacro 05/02/2024	09/02/2024	Liberado/operando
Sistema de Evaluación de Supervisoras, Supervisores, Capacitadoras y Capacitadores	15/07/2023	25/01/2024	31/01/2024	29/01/2024 al 02/02/2024	Primer simulacro 02/02/2024 Segundo simulacro 06/02/2024	04/02/2024 05/02/2024 ³	Liberado/operando
Sistema de Segunda Insaculación	15/07/2023	21/03/2024	18/03/2024	25/03/2024 al 29/03/2024	Primer simulacro 01/04/2024 Segundo simulacro 03/04/2024	06/04/2024	En actualización
Sistema para el Seguimiento a la Segunda Etapa de Capacitación	15/07/2023	15/03/2024	29/03/2024	19/03/2024 al 26/03/2024	Primer simulacro 02/04/2024 Segundo simulacro 04/04/2024	Web: 09/04/2024 Móvil: 09/04/2024	En actualización
Sistema de Mecanismos de Garantía de Calidad a la Segunda Etapa de Capacitación	15/07/2023	07/03/2024	29/03/2024	11/03/2024 al 20/03/2024	Primer simulacro 02/04/2024 Segundo simulacro 04/04/2024	09/04/2024	En actualización
Aplicación móvil de Simulacros y Prácticas de la Jornada Electoral	15/07/2023	21/03/2024	29/03/2024	25/03/2024 al 29/03/2024	Primer simulacro 02/04/2024 Segundo simulacro 04/04/2024	05/04/2024	En actualización
Sistema de Sustitución de Funcionarias y Funcionarios de Mesas Directivas de Casilla	15/07/2023	27/03/2024	30/03/2024	29/03/2024 al 01/04/2024	Primer simulacro 02/04/2024 Segundo simulacro 04/04/2024	13/04/2024	En actualización

Sistema de Información	Fechas relevantes						Etapa actual
	Cierre de Requerimientos	Fin de desarrollo	Liberación al requirente para pruebas de aceptación	Pruebas de aceptación del área usuaria	Simulacros	Inicio de operaciones	
Sistema de Desempeño de Funcionarias y Funcionarios de Casilla	15/07/2023	17/05/2024	30/05/2024	21/05/2024 al 24/05/2024	Primer simulacro 27/05/2024 Segundo simulacro 29/05/2024	10/06/2024	Sin iniciar

Tabla 10. Avance de los sistemas informáticos de DECEyEC

Modificaciones u observaciones al calendario de la tabla 10.

1. Se actualizan las fechas de Liberación al requirente y de Inicio de operaciones del Portal Conoce a tu SE y CAE, además de que se suspende el simulacro previsto, por acuerdo con el Área Usuaria.
2. Se actualiza la fecha de Inicio de Operaciones del Sistema de Sustitución de Supervisoras, Supervisores, Capacitadoras y Capacitadores Asistentes Electorales, por acuerdo con el Área Usuaria.
3. Se actualiza la fecha de Inicio de Operaciones del Sistema de Evaluación de Supervisoras, Supervisores, Capacitadoras y Capacitadores, por acuerdo con el Área Usuaria.

Dirección Ejecutiva de Organización Electoral (DEOE)

Sistema de Información	Fechas relevantes						Etapa actual
	Cierre de Requerimientos	Fin de desarrollo	Liberación al requirente para pruebas de aceptación	Pruebas de aceptación del área usuaria	Simulacros	Inicio de operaciones	
Sesiones de Junta			06/09/2023	06/09//2023	20/09/2023	01/10/2023	Operación Continua
Documentos y Materiales OPL	29/05/2023	09/10/2023	24/08/2023	25/08/2023 al 29/08/2023	Primer simulacro 30/08/2023 Segundo simulacro 31/08/2023	03/09/2023	Liberado/ operando
Sistema de Observadoras y Observadores Electorales	15/06/2023 al 07/08/2023	30/03/2024	17/08/2023	24/08/2023	30/08/2023	04/09/2023	Liberado/ operando
Documentos y Materiales Electorales	04/08/2023	03/05/2024	16/08/2023	17/08/2023 al 23/08/2023	Primer simulacro 14/09/2023 Segundo simulacro 15/09/2023	16/09/2023	Liberado/ operando
Sesiones de Consejo	30/06/2023	21/09/2023	06/09/2023	06/09/2023 al 07/09/2023	22/09/2023	13/10/2023	Liberado/ operando
Sistema de Ubicación de Casillas	01/08/2024	30/04/2024	22/08/2023 01/11/2023	22/08/2023 al 25/08/2023	13/11/2023	17/11/2023	Liberado/ operando
Sistema de Mecanismos de Recolección y Cadena de Custodia	07/08/2023	22/12/2023	24/09/2023	02/10/2023 al 09/10/2023	Primer simulacro 13/12/2023 Segundo simulacro 15/01/2024	22/01/2024	Liberado/ operando
Aplicación Móvil de Seguimiento a Paquetes Electorales	09/09/2023	17/05/2024	25/03/2024	25/03/2024 y 26/03/2024 Pruebas de acceso 09/04/2024 y 10/04/2024	Primer simulacro 11/04/2024 y 12/04/2024 Segundo simulacro 25/04/2024 y 26/04/2024 Tercer simulacro 08/05/2024 y 09/05/2024	26/05/2024	En actualización
Registro de Solicitudes, Sustituciones y Acreditación de Representantes de los Partidos Políticos y Candidaturas Independientes	07/08/2023	30/04/2024	06/11/2023 31/03/2024	06/11/2023 27/02/2024	Primer simulacro 01/04/2024 al 05/04/2024 Segundo simulacro 08/04/2024 al 12/04/2024	16/04/2024	En actualización

Sistema de Información	Fechas relevantes						Etapa actual
	Cierre de Requerimientos	Fin de desarrollo	Liberación al requirente para pruebas de aceptación	Pruebas de aceptación del área usuaria	Simulacros	Inicio de operaciones	
Sistema de Información sobre el desarrollo de la Jornada Electoral	22/09/2023	30/05/2024	10/04/2024	01/04/2024 al 17/04/2024	Primer simulacro 25/04/2024 Segundo simulacro 05/05/2024 Tercer simulacro 19/05/2024	Módulos de Recepción de Votación en Consulados 01/06/2024 Territorio Nacional 02/06/2024	En actualización
Sistema Informático del Conteo Rápido	31/05/2023	15/06/2024 17/05/2024 ¹	26/04/2024 25/03/2024 ¹	26/03/2024 al 29/03/2024 18/03/2024 al 20/03/2024 ¹	Primer simulacro 25/04/2024 Segundo simulacro 05/05/2024 Tercer simulacro 19/05/2024	Prácticas de captura 27/05/2024 08/04/2024 ¹ Operación 02/06/2024	En actualización
Sistema de Registro de Actas	01/01/2024	31/05/2024	03/05/2024	22/11/2023 01/04/2024 al 05/04/2024	15/01/2024 15/02/2024 ² 13/03/2024 ² 04/04/2024 18/04/2024 02/05/2024 09/05/2024	02/06/2024	En actualización
Sistema de Cómputos Distritales	01/01/2024	31/05/2024	26/03/2024	22/11/2023 01/04/2024 al 05/04/2024	17/01/2024 16/02/2024 ² 15/03/2024 ² 05/04/2024 19/04/2024 03/05/2024 13/05/2024	Registro de RPP y CI: 20/05/2024 Aux, Gafetes, Recuento; Grupos y Paquetes: 04/06/2024 Resto de los módulos del sistema: 05/06/2024	En actualización
Sistema de Cómputos Tribunal	01/01/2024	31/05/2024	29/04/2024	29/04/2024 al 03/05/2024	15/05/2024	10/06/2024	En actualización

Tabla 11. Avance de los sistemas informáticos de DEOE

Modificaciones u observaciones al calendario de la tabla 11.

1. Se ajustan las fechas relevantes del Sistema Informático del Conteo Rápido conforme al cronograma enviado al usuario que da respuesta al Oficio núm. INE/DEOE/0278/2024.
2. Los simulacros de febrero y marzo del Sistema de Registro de Actas, así como del Sistema de Cómputos Distritales fueron cancelados, lo anterior se informó mediante la Circular INE/DEOE-UTSI/0001/2024. Asimismo, se ajustan las fechas con el contenido de la referida circular.

Dirección Ejecutiva del Registro Federal de Electores (DERFE)

Sistema de Información	Fechas relevantes						Etapa actual
	Cierre de Requerimientos	Fin de desarrollo	Liberación al requirente para pruebas de aceptación	Pruebas de aceptación del área usuaria	Simulacros	Inicio de operaciones	
Sistema de Registro para Votar desde el Extranjero	14/06/2023	30/06/2024	17/08/2023	18/08/2023 al 22/08/2023		01/09/2023	Liberado/operando
Aplicación móvil de Captación de Datos para Procesos de Participación Ciudadana y Actores Políticos	28/07/2023	11/08/2023	17/08/2023	26/08/2023		PEC 23-24 06/09/2023 PEF 23-24 09/09/2023	Liberado/operando
Ubica tu Casilla (Consulta Público en General)	22/01/2024	15/03/2024	27/02/2024 04/03/2024 ²	27/02/2024 04/03/2024 ²		12/05/2024 15/05/2024 ¹	En actualización
Sistema de Voto Electrónico por Internet para las y los Mexicanos Residentes en el Extranjero	31/12/2023	30/04/2024	29/02/2024	01/03/2024 al 25/03/2024	Primer simulacro 25/03/2024 al 29/03/2024 Segundo simulacro 22/04/2024 al 26/04/2024	18/05/2024	En actualización
Sistema de Consulta en Casillas Especiales	16/01/2024	02/05/2024	03/05/2024	06/05/2024 al 07/05/2024	09/05/2024 al 29/05/2024	02/06/2024	Sin iniciar

Tabla 12. Avance de los sistemas informáticos de DERFE

Modificaciones u observaciones al calendario de la tabla 12.

1. Se actualiza el inicio de operación del Sistema de Ubica tu Casilla, conforme al Plan de trabajo enviado por el Área Usuaria.
2. Se actualizan las fechas de Liberación al requirente y Pruebas de aceptación, conforme a las últimas fechas enviadas por el Área Requirente, debido a que se están atendiendo adecuaciones adicionales a los sistemas de la propia DERFE.

Dirección Ejecutiva de Prerrogativas y Partidos Políticos (DEPyPP)

Sistema de Información	Fechas relevantes						Etapa actual
	Cierre de Requerimientos	Fin de desarrollo	Liberación al requirente para pruebas de aceptación	Pruebas de aceptación del área usuaria	Simulacros	Inicio de operaciones	
Pautas, Control y Seguimiento de Materiales							Operación Continua
Sistema de Información de Registro de Candidaturas Federales	03/01/2023 07/02/2024	29/05/2024	03/07/2023	03/07/2023		18/08/2023	Liberado/ operando
Sistema de Monitoreo de Noticiarios de radio y TV	25/09/2023	27/10/2023	30/10/2023	30/10/2023 al 03/11/2023	07/11/2023 al 10/11/2023	20/11/2023	Liberado/ operando
Certeza ¹	30/01/2024	08/05/2024	01/04/2024	29/04/2024	10/05/2024 al 15/05/2024	04/06/2024 31/05/2024	En actualización

Tabla 13. Avance de los sistemas informáticos de DEPyPP

Modificaciones u observaciones al calendario de la tabla 13.

1. Se integran las fechas relevantes del sistema y se actualiza la fecha de Inicio de operaciones conforme al Plan de trabajo entregado por el Área Usuaria.

Unidad Técnica de Fiscalización (UTF)

Sistema de Información	Fechas relevantes						Etapa actual
	Cierre de Requerimientos	Fin de desarrollo	Liberación al requirente para pruebas de aceptación	Pruebas de aceptación del área usuaria	Simulacros	Inicio de operaciones	
Sistema Integral de Fiscalización – Precampaña	20/07/2023	16/11/2023	18/09/2023	28/08/2023 al 01/09/2023		Liberar en productivo 26/10/2023 Precampañas Locales a partir del 05/11/2023 Precampaña Federal 20/11/2023 ¹	Liberado/operando
Sistema Nacional de Registro de Precandidatos y Candidatos	02/10/2023	08/01/2024	01/11/2023	26/07/2023 al 16/08/2023		30/11/2023 02/12/2023 ²	Liberado/operando
Sistema Integral de Fiscalización – Campaña	20/07/2023	01/04/2024	22/11/2023 06/02/2024 ³	25/03/2024 al 29/03/2024		02/04/2024 01/03/2024 ⁴	En pruebas
Sistema de Fiscalización de Jornada Electoral	20/07/2023	31/05/2024	15/05/2024	29/04/2024 al 03/05/2024		02/06/2024	En actualización

Tabla 14. Avance de los sistemas informáticos de UTF

Modificaciones u observaciones al calendario de la tabla 14.

1. Inicio de operación del Sistema Integral de Fiscalización – Precampaña Federal, conforme al acuerdo INE/CG563/2023.
2. El sistema se liberó para previamente para Apoyo Ciudadano. Se actualiza la fecha de inicio de operación por acuerdo con el Área Usuaría notificado por correo electrónico.
3. Se actualiza fecha de la Liberación al requirente para pruebas de aceptación, conforme a la Atenta Nota UTSI-DiS-1977-2023.
4. Se actualiza el inicio de operación del Sistema Integral de Fiscalización – Campaña, conforme al Acuerdo INE/CG502/2023 Anexo 3, por el que se aprueban los plazos para la fiscalización de los informes de ingresos y gastos de Campaña.

Unidad Técnica de Transparencia y Protección de Datos Personales (UTTyPDP)

Sistema de Información	Fechas relevantes						Etapa actual
	Cierre de Requerimientos	Fin de desarrollo	Liberación al requirente para pruebas de aceptación	Pruebas de aceptación del área usuaria	Simulacros	Inicio de operaciones	
Candidatas y Candidatos, Conóceles	29/01/2024	31/05/2024	30/03/2024 15/02/2024 ¹	18/03/2024 al 22/03/2024 26/02/2024 ¹		04/04/2024 29/02/2024 ¹	En pruebas

Tabla 15. Avance de los sistemas informáticos de UTTYPDP

Modificaciones u observaciones al calendario de la tabla 15.

1. Se actualizan las fechas de Liberación, Pruebas e Inicio de operaciones del sistema de Candidatas y Candidatos, Conóceles, de acuerdo con las fechas establecidas en el documento de Requerimiento de Servicio TIC, enviado por el Área usuaria.

Unidad Técnica de Servicios de Informática (UTSI)

Sistema de Información	Fechas relevantes						Etapa actual
	Cierre de Requerimientos	Fin de desarrollo	Liberación al requirente para pruebas de aceptación	Pruebas de aceptación del área usuaria	Simulacros	Inicio de operaciones	
Sistema de Generación de Base de Datos							Operación Continua
Sistema de Administración de Cuentas							Operación Continua
Sistema de apertura y cierre de operación de módulos y asignación de roles (Antes Sistema de Administración de Sistemas)							Operación Continua
Validación de Cuentas de Usuarios Externos			16/12/2023	16/12/2023		04/01/2024	Liberado/operando
Sistema de Identificación para Voto Presencial en el Extranjero	14/06/2023	11/12/2023	11/12/2023 08/04/2024	12/12/2023 al 20/12/2023	Feb - 2024 Mar - 2024	Carga de LN, protocolo de instalación, sellado de equipos 27/05/2024 Operación 02/06/2024	En pruebas
Programa de Resultados Electorales Preliminares	31/12/2023	31/12/2023	01/04/2024	19/04/2024	Primer simulacro 12/05/2024 Segundo simulacro 19/05/2024 Tercer simulacro 26/05/2024	02/06/2024	En actualización

Tabla 16. Avance de los sistemas informáticos de UTSI

Modificaciones u observaciones al calendario de la tabla 16.

- Sin modificaciones al calendario

Descripción de las Fechas relevantes:

- Cierre de requerimientos:** Fecha límite en que el área solicitante entrega formalmente los requerimientos del sistema.
- Fin de desarrollo:** Fecha en que terminan las etapas de análisis, diseño y desarrollo del sistema (todas sus funcionalidades y/o módulos).
- Liberación al requirente para pruebas de aceptación:** Fecha de la entrega del sistema o primeros módulos, al área solicitante para pruebas de aceptación.
- Pruebas de aceptación del área usuaria:** Fecha de inicio de las pruebas integrales organizadas por el área solicitante, involucra a los procesos operativos con los sistemas de información.
- Simulacros.** Ejercicio integral que antecede al inicio de operación, contemplando la totalidad de los procesos operativos en campo.
- Inicio operaciones:** Fecha en que se realiza la primera liberación a producción del sistema o módulo, durante el cual las áreas usuarias comienzan a utilizar el sistema.

Descripción general de los aspectos relevantes al periodo.

Sistemas en operación.

1. Sistema – Nómina de Proceso Electoral

Datos generales

Nombre:	Sistema de Nómina de Proceso Electoral
Descripción:	Sistema descentralizado para operar los movimientos de prestadores de servicios contratados durante los Procesos Electorales Federales y Locales, Consultas Populares y Revocación de Mandato que permita realizar las operaciones necesarias para administrar las plazas y movimientos de nómina que se presentan cada quincena durante el Proceso Electoral, para efectuar los pagos en los Órganos Desconcentrados (Locales, Distritales y Oficinas Centrales)
Unidad Responsable:	Dirección Ejecutiva de Administración (DEA)
Fecha de inicio de operaciones:	Operación continua
Estatus:	Operación continua

Cumplimiento de requerimientos del servicio

El Sistema de Nómina de Proceso Electoral es de operación continua y se encuentra sin requerimientos pendientes de realizar.

Modificaciones

Fecha solicitud	Solicitó	Descripción de la modificación	Atendido	Justificación
En el periodo comprendido del 15 de enero al 18 de febrero del 2024, no se tuvieron solicitudes de modificación a las funcionalidades del sistema				

Tabla 1.1. Modificaciones al Sistema de Nómina de Proceso Electoral

Actividades y periodos relevantes

Fecha de inicio	Fecha de término	Actividad
01/09/2023	31/12/2023	Alta de prestadores de Servicios en las plazas liberadas de honorarios y gastos de campo a nivel nacional, correspondientes a los proyectos para el Proceso Electoral 2023-2024

Tabla 1.2. Actividades y periodos relevantes del Sistema de Nómina de Proceso Electoral

Avance

El Sistema de Nómina de Proceso Electoral es de operación continua, solamente se da mantenimiento a incidencias reportadas.

Operación

Cantidad de registros

Tipo de operación	Número de contrataciones durante el periodo comprendido del 15 de enero al 18 de febrero de 2024	Total de contrataciones desde su puesta en operación para este Proceso Electoral
Contratación de personal para el PEF23-24	51,078	61,139
Contratación de personal para el PEC23-24	0	0

Tabla 1.3. Cantidad de solicitudes del Sistema de Nómina de Proceso Electoral

Desempeño del Sistema de Nómina de Proceso Electoral

Soporte técnico

Durante el periodo comprendido del 15 de enero al 18 de febrero de 2024, en el Centro de Atención a Usuarios (CAU) no se recibieron solicitudes de soporte por parte de las personas usuarias del sistema.

Área requirente

En el periodo correspondiente al presente informe, se reportaron las siguientes incidencias:

Núm.	Incidencia	Fecha de envío a la UTSI	Fecha de atención	Estatus
En el periodo comprendido del 15 de enero al 18 de febrero del 2024, no se tuvieron incidencias				

Tabla 1.4. Reportes de incidencias levantadas por el Área requirente en el Sistema de Nómina de Proceso Electoral

2. Sistema – Administración de Cuentas

Datos generales

Nombre:	Sistema de Administración de Cuentas
Descripción:	Herramienta que permite crear, eliminar y modificar cuentas de usuario/a tanto internos como externos, así como la asignación y eliminación de permisos de acceso a módulos dentro de los sistemas electorales e institucionales
Unidad Responsable:	Unidad Técnica de Servicios de Informática (UTSI)
Fecha de inicio de operaciones:	Operación continua
Estatus:	Operación continua

Cumplimiento de requerimientos del servicio

El sistema de administración de cuentas es de operación continua y se encuentra sin requerimientos pendientes de realizar.

Modificaciones

Fecha solicitud	Solicitó	Descripción de la modificación	Atendido	Justificación
En el periodo comprendido del 15 de enero al 18 de febrero del 2024, no se tuvieron solicitudes de modificación a las funcionalidades del sistema				

Tabla 2.1. Modificaciones al Sistema de Administración de Cuentas

Actividades y periodos relevantes

Fecha de inicio	Fecha de término	Actividad
Sin actividades y periodos relevantes por reportar en el periodo.		

Tabla 2.2. Actividades y periodos relevantes del Sistema de Administración de Cuentas

Avance

El Sistema de Administración de Cuentas es de operación continua, solamente se da mantenimiento a incidencias reportadas.

Operación

Cantidad de usuarios registrados

Tipo de usuario	Número de usuarios registrados durante el periodo comprendido del 15 de enero al 18 de febrero de 2024	Número de usuarios registrados desde su puesta en operación para este Proceso Electoral
Personal OC	106	315
Personal JL	2,518	2,918
Personal JD	49,205	54,787

Tabla 2.3. Cantidad de usuarios registrados del Sistema de Administración de Cuentas

Cantidad de Accesos

Tipo de usuario	Número de accesos durante el periodo comprendido del 15 de enero al 18 de febrero de 2024	Número de accesos desde su puesta en operación para este Proceso Electoral
Personal OC	1,705	5,911
Personal JL	0	0
Personal JD	7	14

Tabla 2.4. Cantidad de accesos al Sistema de Administración de Cuentas

Cantidad de registros

Tipo de operación	Número de operaciones durante el periodo comprendido del 15 de enero al 18 de febrero de 2024	Total de operaciones desde su puesta en operación para este Proceso Electoral
Creación de cuentas	58,489	66,030
Modificación de cuentas	275	285
Eliminación de cuentas	13,482	15,639

Tabla 2.5. Cantidad de solicitudes del Sistema de Administración de Cuentas

Desempeño del Sistema de administración de cuentas

Soporte técnico

Durante el periodo comprendido del 15 de enero al 18 de febrero de 2024, el Centro de Atención a Usuarios (CAU) ha brindado soporte técnico-operativo a las personas usuarias del Sistema generándose **2 reportes** distribuidos de la siguiente manera.

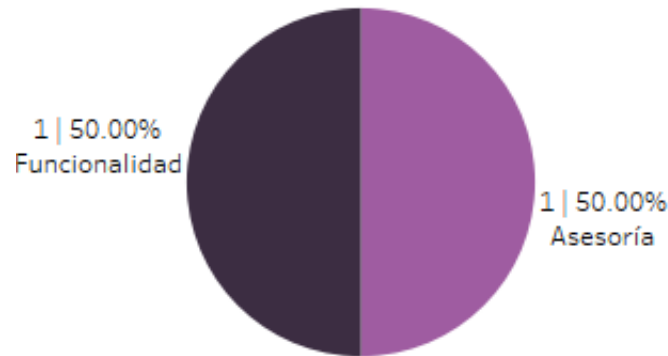

Gráfica 2.1. Administración de Cuentas, porcentaje de solicitudes de soporte por tipo.

De los cuales podemos detallar lo siguiente:

Tipo	%	Casos creados	Casos abiertos	Casos solucionados	Impacto	Tiempo promedio de atención	Detalles
Asesoría	50.00%	1	1	0	Bajo		Solicitud de asesoría referente al sistema.
Disponibilidad	0.00%	0	0	0			No se presentaron reportes en el periodo.
Funcionalidad	50.00%	1	0	1	Bajo	9 hrs.	Al crear las cuentas que serán utilizadas para el Organismo Público Local generaba el mensaje: "No fue posible realizar la operación".
Permisos	0.00%	0	0	0			No se presentaron reportes en el periodo.
Total	100%	2	1	1			

Tabla 2.6. Administración de Cuentas, detalle de solicitudes de soporte por tipo.

Nota: Al 27 de febrero de 2024 no se tienen casos CAU abiertos.

La siguiente gráfica muestra la distribución de los reportes por semana en el periodo reportado.

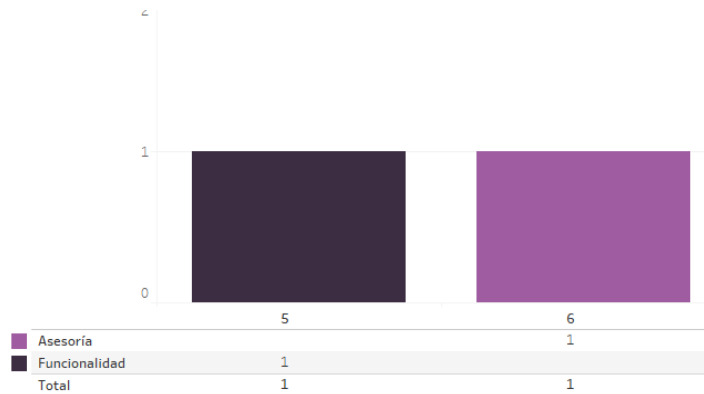

Gráfica 2.2. Administración de Cuentas, cantidad de solicitudes de soporte por tipo.

Para efectos ilustrativos, es importante mencionar que las semanas expresadas en las gráficas de los sistemas corresponden a:

Semana	Periodo
3	Del 15 al 20 de enero
4	Del 21 al 27 de enero
5	Del 28 de enero al 03 de febrero
6	Del 04 al 10 de febrero
7	Del 11 al 17 de febrero
8	El 18 de febrero

Tabla 2.7. Periodos de las semanas reportadas

Área requirente

En el periodo correspondiente al presente informe, se reportaron las siguientes incidencias:

Núm.	Incidencia	Fecha de envío a la UTSI	Fecha de atención	Estatus
En el periodo comprendido del 15 de enero al 18 de febrero del 2024, no se tuvieron incidencias				

Tabla 2.8. Reportes de incidencias levantadas por el Área requirente en el Sistema de Administración de Cuentas

3. Sistema – Apertura y cierre de operación de módulos y asignación de roles (antes Sistema de Administración de Sistemas)

Datos generales

Nombre:	Sistema de apertura y cierre de operación de módulos y asignación de roles (antes Sistema de Administración de Sistemas)
Descripción:	El sistema de Administración es una herramienta que permite al personal que administra los sistemas desarrollados en la Dirección de Sistemas, gestionar la información, vigencia, cierres y apertura de sus módulos y submódulos.
Unidad Responsable:	Unidad Técnica de Servicios de Informática (UTSI)
Fecha de inicio de operaciones:	Operación continua
Estatus:	Operación continua

Cumplimiento de requerimientos del servicio

El Sistema de apertura y cierre de operación de módulos y asignación de roles es de operación continua y se encuentra sin requerimientos pendientes de realizar.

Modificaciones

Fecha solicitud	Solicitó	Descripción de la modificación	Atendido	Justificación
En el periodo comprendido del 15 de enero al 18 de febrero del 2024, no se tuvieron solicitudes de modificación a las funcionalidades del sistema				

Tabla 3.1. Modificaciones al Sistema de apertura y cierre de operación de módulos y asignación de roles

Actividades y periodos relevantes

Fecha de inicio	Fecha de término	Actividad
Sin actividades y periodos relevantes por reportar en el periodo.		

Tabla 3.2. Actividades y periodos relevantes del Sistema de apertura y cierre de operación de módulos y asignación de roles

Avance

El Sistema de apertura y cierre de operación de módulos y asignación de roles es de operación continua, solamente se da mantenimiento a incidencias reportadas.

Operación

Cantidad de usuarios registrados

Tipo de usuario	Número de usuarios registrados durante el periodo comprendido del 15 de enero al 18 de febrero de 2024	Número de usuarios registrados desde su puesta en operación para este Proceso Electoral
Personal OC	11	169
Personal JL	10	120
Personal JD	104	414

Tabla 3.3. Cantidad de usuarios registrados del Sistema de apertura y cierre de operación de módulos y asignación de roles

Cantidad de Accesos

Tipo de usuario	Número de accesos durante el periodo comprendido del 15 de enero al 18 de febrero de 2024	Número de accesos desde su puesta en operación para este Proceso Electoral
Personal OC	207	391
Personal JL	0	0
Personal JD	0	0

Tabla 3.4. Cantidad de accesos al Sistema de apertura y cierre de operación de módulos y asignación de roles

Cantidad de registros

Tipo de operación	Número de operaciones durante el periodo comprendido del 15 de enero al 18 de febrero de 2024	Número de operaciones desde su puesta en operación para este Proceso Electoral
Apertura de módulos	4,019	7,828
Cierre de módulos	8,243	11,952
Asignación de roles	0	9,635

Tabla 3.5. Cantidad de solicitudes del Sistema de apertura y cierre de operación de módulos y asignación de roles

Desempeño del Sistema de apertura y cierre de operación de módulos y asignación de roles

Soporte técnico

Durante el periodo comprendido del 15 de enero al 18 de febrero de 2024, el Centro de Atención a Usuarios (CAU) ha brindado soporte técnico-operativo a las personas usuarias del Sistema generándose **2 reportes** distribuidos de la siguiente manera.



Gráfica 3.1. Apertura y cierre de operación de módulos y asignación de roles, porcentaje de solicitudes de soporte por tipo.

De los cuales podemos detallar lo siguiente:

Tipo	%	Casos creados	Casos abiertos	Casos solucionados	Impacto	Tiempo promedio de atención	Detalles
Asesoría	0.00%	0	0	0			No se presentaron reportes en el periodo.
Disponibilidad	0.00%	0	0	0			No se presentaron reportes en el periodo.
Funcionalidad	100.00%	1	1	0	Bajo		Al realizar la apertura de los módulos del sistema de Ubicación de casillas, genera el mensaje: "Ocurrió un error! favor de llamar al CAU".
		1	1	0	Bajo		Se realiza la apertura de los módulos del sistema Documentos y Materiales Electorales, pero al validar se visualiza en modo "Consulta" no permite la captura.
Permisos	0.00%	0	0	0			No se presentaron reportes en el periodo.
Total	100%	2	2	0			

Tabla 3.6. Apertura y cierre de operación de módulos y asignación de roles, detalle de solicitudes de soporte por tipo.

La siguiente gráfica muestra la distribución de los reportes por semana en el periodo reportado.



Gráfica 3.2. Apertura y cierre de operación de módulos y asignación de roles, cantidad de solicitudes de soporte por tipo.

Para efectos ilustrativos, es importante mencionar que las semanas expresadas en las gráficas de los sistemas corresponden a:

Semana	Periodo
3	Del 15 al 20 de enero
4	Del 21 al 27 de enero
5	Del 28 de enero al 03 de febrero
6	Del 04 al 10 de febrero
7	Del 11 al 17 de febrero
8	El 18 de febrero

Tabla 3.7. Periodos de las semanas reportadas

Área requirente

En el periodo correspondiente al presente informe, se reportaron las siguientes incidencias:

Núm.	Incidencia	Fecha de envío a la UTSI	Fecha de atención	Estatus
En el periodo comprendido del 15 de enero al 18 de febrero del 2024, no se tuvieron incidencias				

Tabla 3.8. Reportes de incidencias levantadas por el Área requirente en el Sistema de apertura y cierre de operación de módulos y asignación de roles

4. Sistema – Generación de Base de Datos

Datos generales

Nombre:	Sistema de Generación de Base de Datos
Descripción:	Sistema que se encarga del registro de cortes a bases de datos y la consulta de los mismos para los sistemas que participan en Proceso Electoral y los sistemas institucionales
Unidad Responsable:	Unidad Técnica de Servicios de Informática (UTSI)
Fecha de inicio de operaciones:	Operación continua
Estatus:	Operación continua

Cumplimiento de requerimientos del servicio

El sistema de Generación de Base de Datos es de operación continua y se encuentra sin requerimientos pendientes de realizar. Solamente se da mantenimiento y soporte a la operación del sistema.

Modificaciones

Fecha solicitud	Solicitó	Descripción de la modificación	Atendido	Justificación
En el periodo comprendido del 15 de enero al 18 de febrero del 2024, no se tuvieron solicitudes de modificación a las funcionalidades del sistema				

Tabla 4.1. Modificaciones al Sistema de Generación de Base de Datos

Actividades y periodos relevantes

Fecha de inicio	Fecha de término	Actividad
01/09/2023	Junio 2024	Soporte a la operación

Tabla 4.2. Actividades y periodos relevantes del Sistema de Generación de Base de Datos

Avance

El Sistema de Generación de Base de Datos es de operación continua, solamente se da mantenimiento a incidencias reportadas y creación de cortes solicitados.

Operación

Cantidad de usuarios registrados

Tipo de usuario	Número de usuarios registrados durante el periodo comprendido del 15 de enero al 18 de febrero de 2024	Número de usuarios registrados desde su puesta en operación para este Proceso Electoral
Personal OC	139	630
Personal JL	30	211
Personal JD	141	968

Tabla 4.3. Cantidad de usuarios registrados del Sistema de Generación de Base de Datos

Cantidad de Accesos

Tipo de usuario	Número de accesos durante el periodo comprendido del 15 de enero al 18 de febrero de 2024	Número de accesos desde su puesta en operación para este Proceso Electoral
Personal OC	902	3,951
Personal JL	66	419
Personal JD	205	1,453

Tabla 4.4. Cantidad de accesos al Sistema de Generación de Base de Datos

Cantidad de registros

Tipo de operación	Número de operaciones durante el periodo comprendido del 15 de enero al 18 de febrero de 2024
Cortes Electorales creados	18

Tabla 4.5. Cantidad de solicitudes de acreditación del Sistema de Generación de Bases de Datos

Nota. El sistema es utilizado para diferentes procesos, por lo tanto, podría contener cortes de otros procesos y del Proceso Electoral Federal y del Proceso Electoral Local 2023-2024.

Desempeño del Sistema de Generación de Base de Datos

Soporte técnico

Durante el periodo comprendido del 15 de enero al 18 de febrero de 2024, el Centro de Atención a Usuarios (CAU) ha brindado soporte técnico-operativo a las personas usuarias del Sistema generándose **4 reportes** distribuidos de la siguiente manera.



Gráfica 4.1. Generación de Base de Datos, porcentaje de solicitudes de soporte por tipo.

De los cuales podemos detallar lo siguiente:

Tipo	%	Casos creados	Casos abiertos	Casos solucionados	Impacto	Tiempo promedio de atención	Detalles
Asesoría	100%	4	1	3	Bajo	59 hrs.	Solicitudes de asesoría referente al sistema.
Disponibilidad	0.00%	0	0	0			No se presentaron reportes en el periodo.
Funcionalidad	0.00%	0	0	0			No se presentaron reportes en el periodo.
Permisos	0.00%	0	0	0			No se presentaron reportes en el periodo.
Total	100%	4	1	3			

Tabla 4.6. Generación de Base de Datos, detalle de solicitudes de soporte por tipo.

Nota: Al 27 de febrero de 2024 no se tienen casos CAU abiertos.

La siguiente gráfica muestra la distribución de los reportes por semana en el periodo reportado.

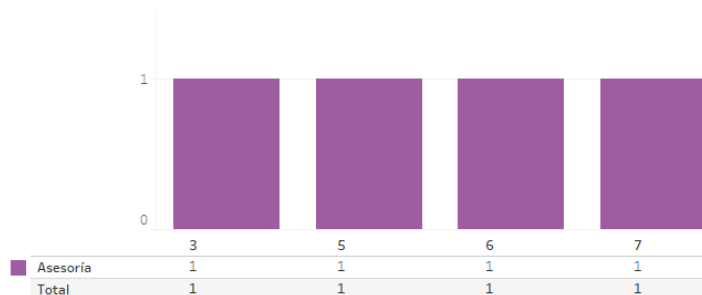

Gráfica 4.2. Generación de Base de Datos, cantidad de solicitudes de soporte por tipo.

Para efectos ilustrativos, es importante mencionar que las semanas expresadas en las gráficas de los sistemas corresponden a:

Semana	Periodo
3	Del 15 al 20 de enero
4	Del 21 al 27 de enero
5	Del 28 de enero al 03 de febrero
6	Del 04 al 10 de febrero
7	Del 11 al 17 de febrero
8	El 18 de febrero

Tabla 4.7. Periodos de las semanas reportadas

Área requirente

En el periodo correspondiente al presente informe, se reportaron las siguientes incidencias:

Núm.	Incidencia	Fecha de envío a la UTSI	Fecha de atención	Estatus
En el periodo comprendido del 15 de enero al 18 de febrero del 2024, no se tuvieron incidencias				

Tabla 4.8. Reportes de incidencias levantadas por el Área requirente en el Sistema de Generación de Base de Datos

5. Sistema – Administración de Dispositivos Móviles

Datos generales

Nombre:	Sistema de Administración de Dispositivos Móviles
Descripción:	Sistema para administrar la distribución de dispositivos móviles en las Juntas Locales, Distritales y Oficinas Centrales, así como su respectiva asignación a las Supervisoras, Supervisores, Capacitadoras y Capacitadores Asistentes Electorales (SE y CAE) y a otras figuras del Instituto
Unidad Responsable:	Dirección Ejecutiva de Capacitación Electoral y Educación Cívica (DECEyEC)
Fecha de inicio de operaciones:	Operación continua
Estatus:	Operación continua

Cumplimiento de requerimientos del servicio

El Sistema de Administración de Dispositivos Móviles es de operación continua y se encuentra sin requerimientos pendientes de realizar. Solamente se da mantenimiento y soporte a la operación del sistema.

Modificaciones

Fecha solicitud	Solicitó	Descripción de la modificación	Atendido	Justificación
En el periodo comprendido del 15 de enero al 18 de febrero del 2024, no se tuvieron solicitudes de modificación a las funcionalidades del sistema				

Tabla 5.1. Modificaciones al Sistema de Administración de Dispositivos Móviles

Actividades y periodos relevantes

Fecha de inicio	Fecha de término	Actividad
19/06/2023	19/06/2023	Liberación en ambiente productivo sprint 1
13/09/2023	13/09/2023	Liberación en ambiente productivo sprint 2 y 2.1
03/11/2023	03/11/2023	Liberación en ambiente productivo sprint 3

Tabla 5.2. Actividades y periodos relevantes del Sistema de Administración de Dispositivos Móviles

Avance



Imagen 5.1. Tablero de avance del proyecto del Sistema de Administración de Dispositivos Móviles

Operación

Cantidad de usuarios registrados

Tipo de usuario	Número de usuarios registrados durante el periodo comprendido del 15 de enero al 18 de febrero de 2024	Número de usuarios registrados desde su puesta en operación para este Proceso Electoral
Personal OC	23	43
Personal JL	41	42
Personal JD	429	444

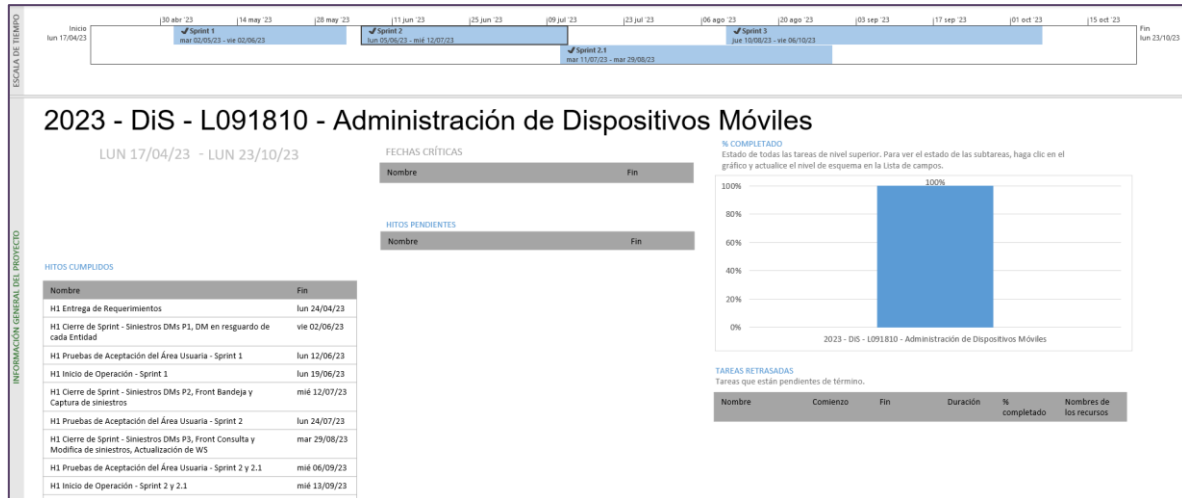
Tabla 5.3. Cantidad de usuarios registrados del Sistema de Administración de Dispositivos Móviles

Cantidad de Accesos

Tipo de usuario	Número de accesos durante el periodo comprendido del 15 de enero al 18 de febrero de 2024	Número de accesos desde su puesta en operación para este Proceso Electoral
Personal OC	157	202
Personal JL	308	309
Personal JD	2,587	2,607

Tabla 5.4. Cantidad de accesos al Sistema de Administración de Dispositivos Móviles

Cantidad de registros

Entidad	Total				Porcentaje		
	Dispositivos Requeridos	Dispositivos Enviados	Dispositivos Asignados	Dispositivos Recolectados	Dispositivos Enviados	Dispositivos Asignados	Dispositivos Recolectados
Oficinas Centrales	3	-	-	-	-	-	-
Aguascalientes	376	-	-	-	-	-	-
Baja California	248	-	-	-	-	-	-
Baja California Sur	108	-	-	-	-	-	-
Campeche	98	-	-	-	-	-	-
Coahuila	183	-	-	-	-	-	-
Colima	79	-	-	-	-	-	-
Chiapas	535	-	-	-	-	-	-
Chihuahua	431	-	-	-	-	-	-
Ciudad de México	1,240	-	-	-	-	-	-
Durango	592	-	-	-	-	-	-
Guanajuato	280	-	-	-	-	-	-
Guerrero	-	-	-	-	-	-	-
Hidalgo	941	-	-	-	-	-	-
Jalisco	149	-	-	-	-	-	-
Estado de México	1,408	-	-	-	-	-	-
Michoacán	232	-	-	-	-	-	-
Morelos	181	-	-	-	-	-	-
Nayarit	193	-	-	-	-	-	-
Nuevo León	459	-	-	-	-	-	-
Oaxaca	1,342	-	-	-	-	-	-
Puebla	265	-	-	-	-	-	-
Querétaro	211	-	-	-	-	-	-
Quintana Roo	643	-	-	-	-	-	-
San Luis Potosí	221	-	-	-	-	-	-
Sinaloa	215	-	-	-	-	-	-
Sonora	291	-	-	-	-	-	-
Tabasco	320	-	-	-	-	-	-
Tamaulipas	733	-	-	-	-	-	-
Tlaxcala	116	-	-	-	-	-	-
Veracruz	850	-	-	-	-	-	-
Yucatán	183	-	-	-	-	-	-
Zacatecas	145	-	-	-	-	-	-
TOTAL	13,271	0	0	0	0.00	0.00	0.00

Tabla 5.5. Total de dispositivos registrados por entidad del Sistema de Administración de Dispositivos Móviles

Desempeño del Sistema de Administración de Dispositivos Móviles

Soporte técnico

Durante el periodo comprendido del 15 de enero al 18 de febrero de 2024, el Centro de Atención a Usuarios (CAU) ha brindado soporte técnico-operativo a las personas usuarias del Sistema generándose **101 reportes** distribuidos de la siguiente manera.

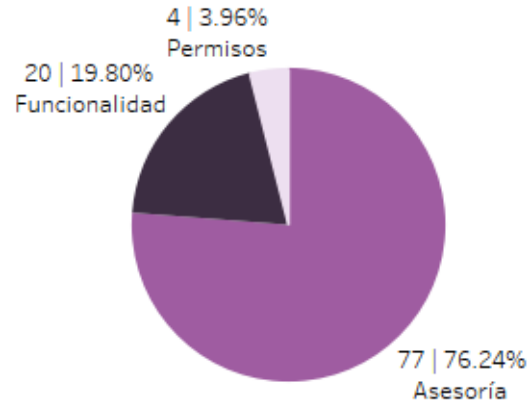

Gráfica 5.1. Administración de Dispositivos Móviles, porcentaje de solicitudes de soporte por tipo.

De los cuales podemos detallar lo siguiente:

Tipo	%	Casos creados	Casos abiertos	Casos solucionados	Impacto	Tiempo promedio de atención	Detalles
Asesoría	76.24%	77	3	74	Bajo	11 hrs.	Solicitudes de asesoría referente al sistema.
Disponibilidad	0.00%	0	0	0			No se presentaron reportes en el periodo.
Funcionalidad	19.80%	12	0	12	Bajo	8 hrs.	Al realizar el registro de los dispositivos generaba el mensaje: "Error en la carga de dispositivos, Ocurrió un error, inténtelo más tarde".
		4	0	4	Bajo	14 hrs.	Al eliminar un registro de inventario, mostraba el mensaje que se eliminó exitosamente, pero al actualizar la página se visualizaban los

Tipo	%	Casos creados	Casos abiertos	Casos solucionados	Impacto	Tiempo promedio de atención	Detalles
							registros eliminados.
		2	0	2	Bajo	4 hrs.	Después de iniciar sesión se quedaba procesando, solicitando nuevamente el usuario y contraseña.
		2	0	2	Bajo	6 hrs.	Después de iniciar sesión generaba el mensaje: "No cuentas con los roles permitido" aun validando que la cuenta tenía los permisos asignados.
Permisos	3.96%	4	0	4	Bajo	12 hrs.	Solicitudes de asignación de permisos.
Total	100%	101	3	98			

Tabla 5.6. Administración de Dispositivos Móviles, detalle de solicitudes de soporte por tipo.

Nota: Al 27 de febrero de 2024 no se tienen casos CAU abiertos.

La siguiente gráfica muestra la distribución de los reportes por semana en el periodo reportado.

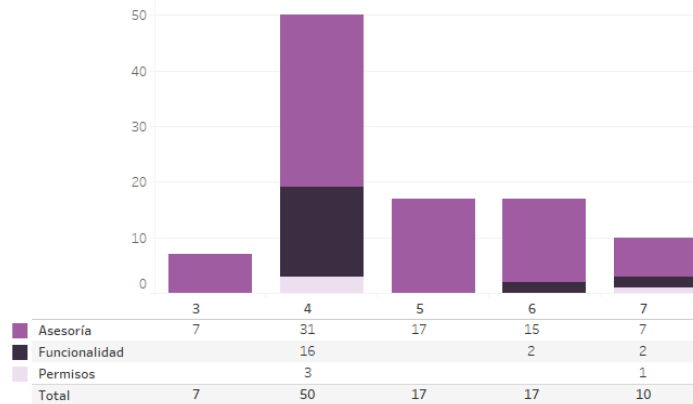

Gráfica 5.2. Administración de Dispositivos Móviles, cantidad de solicitudes de soporte por tipo.

Para efectos ilustrativos, es importante mencionar que las semanas expresadas en las gráficas de los sistemas corresponden a:

Semana	Periodo
3	Del 15 al 20 de enero
4	Del 21 al 27 de enero
5	Del 28 de enero al 03 de febrero
6	Del 04 al 10 de febrero
7	Del 11 al 17 de febrero
8	El 18 de febrero

Tabla 5.7. Periodos de las semanas reportadas

Área requirente

En el periodo correspondiente al presente informe, se reportaron las siguientes incidencias:

Núm.	Incidencia	Fecha de envío a la UTSI	Fecha de atención	Estatus
En el periodo comprendido del 15 de enero al 18 de febrero del 2024, no se tuvieron incidencias				

Tabla 5.8. Reportes de incidencias levantadas por el Área requirente en el Sistema de Administración de Dispositivos Móviles

6. Sistema – Sesiones de Junta

Datos generales

Nombre:	Sesiones de Junta
Descripción:	Sistema para llevar el control de las sesiones celebradas por las Juntas Locales y Distritales, mediante la captura de información de las Funcionarias y Funcionarios, registro de asistencias, los puntos del orden del día, así como acuerdos y resoluciones.
Unidad Responsable:	Dirección Ejecutiva de Organización Electoral (DEOE)
Fecha de inicio de operaciones:	Operación continua
Estatus:	Operación continua

Cumplimiento de requerimientos del servicio

El Sistema de Sesiones de Junta es de operación continua y se encuentra sin requerimientos pendientes de realizar.

Modificaciones

Fecha solicitud	Solicitó	Descripción de la modificación	Atendido	Justificación
En el periodo comprendido del 15 de enero al 18 de febrero del 2024, no se tuvieron solicitudes de modificación a las funcionalidades del sistema				

Tabla 6.1. Modificaciones a Sesiones de Junta

Actividades y periodos relevantes

Fecha de inicio	Fecha de término	Actividad
25/08/2023	18/09/2023	Solicitud de Infraestructura "Migración"
20/09/2023	20/09/2023	Simulacro
29/09/2023	29/09/2023	Liberación y Entrega
01/10/2023	Permanente	Inicia período de operación

Tabla 6.2. Actividades y periodos relevantes de Sesiones de Junta

Avance



Imagen 6.1. Tablero de avance del proyecto de Sesiones de Junta

Operación

Cantidad de usuarios registrados

Tipo de usuario	Número de usuarios registrados durante el periodo comprendido del 15 de enero al 18 de febrero de 2024	Número de usuarios registrados desde su puesta en operación
Personal OC	70	313
Personal JL	74	321
Personal JD	403	1,834

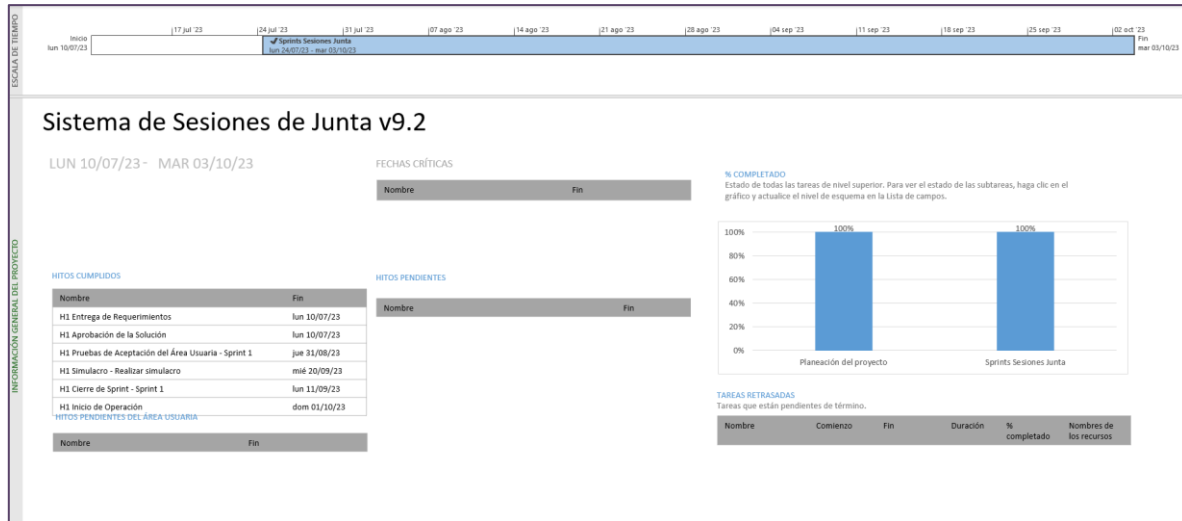
Tabla 6.3. Cantidad de usuarios registrados en Sesiones de Junta

Cantidad de Accesos

Tipo de usuario	Número de accesos durante el periodo comprendido del 15 de enero al 18 de febrero de 2024	Número de accesos desde su puesta en operación
Personal OC	1,109	3,357
Personal JL	1,383	4,397
Personal JD	8,442	21,929

Tabla 6.4. Cantidad de accesos a Sesiones de Junta

Cantidad de registros

Registro de sesiones por entidad	Sesiones registradas a la fecha de corte *	Sesiones concluidas a la fecha de corte *
Aguascalientes	29	24
Baja California	64	61
Baja California Sur	21	17
Campeche	29	21
Coahuila	79	57
Colima	25	17
Chiapas	92	63
Chihuahua	59	52
Ciudad de México	157	97
Durango	40	27
Guanajuato	78	75
Guerrero	64	41
Hidalgo	53	39
Jalisco	141	119
Estado de México	347	240
Michoacán	84	55
Morelos	46	30
Nayarit	30	17
Nuevo León	133	99
Oaxaca	70	52
Puebla	143	101
Querétaro	59	42
Quintana Roo	40	26
San Luis Potosí	60	44
Sinaloa	69	50
Sonora	55	39
Tabasco	51	31
Tamaulipas	77	49
Tlaxcala	27	17
Veracruz	161	107
Yucatán	50	41
Zacatecas	42	29

Tabla 6.5. Cantidad de sesiones registradas por entidad del Sistema de Sesiones de Junta

* Se considera el total de sesiones registradas y concluidas que han sido reportadas a esta Comisión, desde el 1 de septiembre y hasta la fecha de corte.

Desempeño de Sesiones de Junta

Soporte técnico

Durante el periodo comprendido del 15 de enero al 18 de febrero de 2024, el Centro de Atención a Usuarios (CAU) ha brindado soporte técnico-operativo a las personas usuarias del Sistema generándose **12 reportes** distribuidos de la siguiente manera.

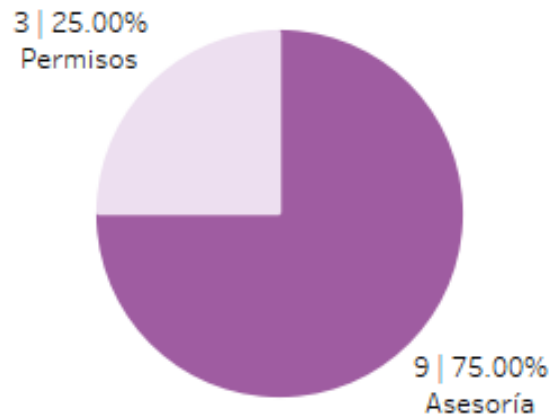

Gráfica 6.1. Sesiones de Junta, porcentaje de solicitudes de soporte por tipo.

De los cuales podemos detallar lo siguiente:

Tipo	%	Casos creados	Casos abiertos	Casos solucionados	Impacto	Tiempo promedio de atención	Detalles
Asesoría	75.00%	9	0	9	Bajo	2 hrs.	Solicitudes de asesoría referente al sistema.
Disponibilidad	0.00%	0	0	0			No se presentaron reportes en el periodo.
Funcionalidad	0.00%	0	0	0			No se presentaron reportes en el periodo.
Permisos	25.00%	3	0	3	Bajo	6 hrs.	Solicitudes de asignación de permisos.
Total	100%	12	0	12			

Tabla 6.6. Sesiones de Junta, detalle de solicitudes de soporte por tipo.

La siguiente gráfica muestra la distribución de los reportes por semana en el periodo reportado.

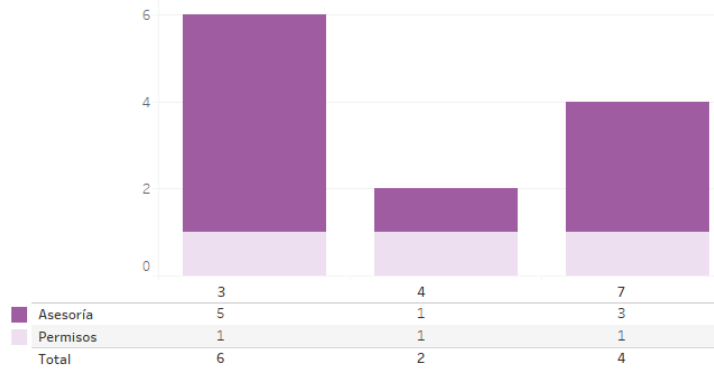

Gráfica 6.2. Sesiones de Junta, cantidad de solicitudes de soporte por tipo.

Para efectos ilustrativos, es importante mencionar que las semanas expresadas en las gráficas de los sistemas corresponden a:

Semana	Periodo
3	Del 15 al 20 de enero
4	Del 21 al 27 de enero
5	Del 28 de enero al 03 de febrero
6	Del 04 al 10 de febrero
7	Del 11 al 17 de febrero
8	El 18 de febrero

Tabla 6.7. Periodos de las semanas reportadas

Área requirente

En el periodo correspondiente al presente informe, se reportaron las siguientes incidencias:

Núm.	Incidencia	Fecha de envío a la UTSI	Fecha de atención	Estatus
En el periodo comprendido del 15 de enero al 18 de febrero del 2024, no se tuvieron incidencias				

Tabla 6.8. Reportes de incidencias levantadas por el Área requirente de Sesiones de Junta

7. Sistema – Pautas, Control y Seguimiento de Materiales

Datos generales

Nombre:	Sistema de Pautas, Control y Seguimiento de Materiales
Descripción:	Sistema para llevar la administración de los tiempos del Estado para la transmisión de los mensajes de los partidos políticos, coaliciones, candidatas/candidatos, candidatas/candidatos independientes y autoridades electorales en las emisoras de radio y canales de televisión durante los procesos electorales y periodo ordinario.
Unidad Responsable:	Dirección Ejecutiva de Prerrogativas y Partidos Políticos (DEPyPP)
Fecha de inicio de operaciones:	Operación continua
Estatus:	Operación continua

Cumplimiento de requerimientos del servicio

El Sistema de Pautas, Control y Seguimiento de Materiales es de operación continua y se encuentra sin requerimientos pendientes de realizar.

Modificaciones

Fecha solicitud	Solicitó	Descripción de la modificación	Atendido	Justificación
En el periodo comprendido del 15 de enero al 18 de febrero del 2024, no se tuvieron solicitudes de modificación a las funcionalidades del sistema				

Tabla 7.1. Modificaciones al Sistema de Pautas, Control y Seguimiento de Materiales

Actividades y periodos relevantes

Fecha de inicio	Fecha de término	Actividad
26/09/2023	26/09/2023	Aprobación de mapas de cobertura, catálogo nacional de medios de comunicación y pautas electorales por parte del CTR
30/10/2023	Hasta cierre de campañas	Límite para entrega de materiales y estrategias de transmisión por los actores políticos para el inicio de precampañas locales
20/11/2023	18/01/2024	Precampaña Federal
19/01/2024	29/02/2024	Intercampaña Federal
01/03/2024	29/05/2024	Campaña Federal
30/05/2024	02/06/2024	Veda Federal

Tabla 7.2. Actividades y periodos relevantes del Sistema de Pautas, Control y Seguimiento de Materiales

Avance

El sistema es de operación continua, solamente se da mantenimiento a incidencias reportadas.

Operación

Cantidad de usuarios registrados

Tipo de usuario	Número de usuarios registrados desde su puesta en operación
Administrador	8
Operativo de materiales	12
Gestor de materiales	6
Operativo de Pautas	18
Gestor de Pautas	6

Tabla 7.3. Tipos de usuarios registrados en el Sistema de Pautas, Control y Seguimiento de Materiales

Nota: El sistema lo opera exclusivamente personal de la Dirección de Administración de los Tiempos del Estado en Radio y Televisión (DATERT) de la DEPyPP.

Cantidad de réplicas

Periodo	Réplicas por medio en el periodo del 15 de enero al 18 de febrero de 2024	Acumulado de Réplicas generadas desde el 01 de septiembre de 2023
Periodo electoral	1,114	73,702
Periodo ordinario	2,790	3,731
TOTAL	3,904	77,433

Tabla 7.4. Réplicas generadas en el Sistema de Pautas, Control y Seguimiento de Materiales

Cantidad de materiales nuevos

Periodo	Materiales nuevos en el periodo del 15 de enero al 18 de febrero de 2024	Acumulado de materiales nuevos desde el 01 de septiembre de 2023
Periodo electoral	4,661	13,112
Periodo ordinario	0	4,125
TOTAL	4,661	17,237

Tabla 7.5. Materiales nuevos generados en el Sistema de Pautas, Control y Seguimiento de Materiales

Órdenes de transmisión

Órdenes de transmisión del 15 de enero al 18 de febrero de 2024		Órdenes de transmisión acumuladas desde el 01 de septiembre de 2023	
Versiones por medio	Periodo electoral	31,966	90,937
	Periodo ordinario	0	30,928
TOTAL		31,966	121,865

Tabla 7.6. Órdenes de transmisión del Sistema de Pautas, Control y Seguimiento de Materiales

Desempeño del Sistema de Pautas, Control y Seguimiento de Materiales

Soporte técnico

Durante el periodo comprendido del 15 de enero al 18 de febrero de 2024, en el Centro de Atención a Usuarios (CAU) no se recibieron solicitudes de soporte por parte de las personas usuarias del sistema.

Área requirente

En el periodo correspondiente al presente informe, se reportaron las siguientes incidencias:

Núm.	Incidencia	Fecha de envío a la UTSI	Fecha de atención	Estatus
En el periodo comprendido del 15 de enero al 18 de febrero del 2024, no se tuvieron incidencias				

Tabla 7.7. Reportes de incidencias levantadas por el Área requirente en el Sistema de Pautas, Control y Seguimiento de Materiales

8. Sistema – Información de Registro de Candidaturas Federales

Datos generales

Nombre:	Sistema de Información de Registro de Candidaturas Federales
Descripción:	Es un sistema que permite la captura de información de las candidaturas de los cargos federales de elección popular, presentadas tanto de manera independiente como por los partidos políticos y coaliciones, necesaria para la elaboración de los listados, para la verificación de requisitos, de acciones afirmativas, de paridad de género, de reelección, de duplicidades.
Unidad Responsable:	Dirección Ejecutiva de Prerrogativas y Partidos Políticos (DEPPP)
Fecha de inicio de operaciones:	18/08/2023
Estatus:	Liberado/Operando

Cumplimiento de requerimientos del servicio

Dentro de la siguiente tabla de Requerimientos se tiene la columna Concluido, la cual tienen 3 posibles valores:

- **Si.** Cuando el requerimiento ya fue concluido satisfactoriamente
- **No.** Cuando el requerimiento fue cerrado, pero no se cumplió al 100% y se debe de poner en la columna de observaciones el motivo o ajuste acordado con el área usuaria.
- **Blanco.** Cuando el requerimiento se encuentra en etapa de planeación o ejecución, no obstante, éste puede incluir observaciones de alguna situación extraordinaria.

Núm.	Requerimiento	Sprint en que se atiende	Concluido (Si/No)	Observaciones
1	Reporte Candidaturas por acción afirmativa	Sprint 12	Si	
2	Actualización para la modificación de candidaturas	Sprint 12	Si	
3	Reporte estadístico de Sustituciones	Sprint 12	Si	

Tabla 8.1. Requerimientos del servicio, Sistema de Información de Registro de Candidaturas Federales

Modificaciones

Fecha solicitud	Solicitó	Descripción de la modificación	Atendido	Justificación
En el periodo comprendido del 15 de enero al 18 de febrero del 2024, no se tuvieron solicitudes de modificación a las funcionalidades del sistema				

Tabla 8.2. Modificaciones al Sistema de Información de Registro de Candidaturas Federales

Actividades y periodos relevantes

Fecha de inicio	Fecha de término	Actividad
Marzo 2023	Mayo 2024	Liberaciones a pruebas de aceptación
18/08/2023	18/08/2023	Liberación a producción para carga de configuración candidatura temporalidad y Apoyo Ciudadano.
12/09/2023	12/09/2023	Liberación a producción para gestión de apoyo ciudadano y reportes de registros por candidatura
18/10/2023	18/10/2023	Liberación a producción para Inicio de precampaña
28/02/2024	28/02/2024	Liberación a producción para Inicio de campaña

Tabla 8.3. Actividades y periodos relevantes del Sistema de Información de Registro de Candidaturas Federales

Avance



Imagen 8.1. Tablero de avance del proyecto del Sistema de Información de Registro de Candidaturas Federales

Operación

Cantidad de usuarios registrados

Tipo de usuario	Número de usuarios registrados durante el periodo comprendido del 15 de enero al 18 de febrero de 2024	Número de usuarios registrados desde su puesta en operación
Administrador DEPPP	-	11
Administrador SO	-	7
Administrador UTF	1	5
Capturista DEPPP	61	75
Capturista SO	86	102
Capturista VEJD	7	67
Capturista VEJL	-	8
Consulta DEPPP	3	4
Consulta INE	13	13
Consulta UTF	30	83
Consulta VEJD	71	95
Consulta VEJL	13	15
Consulta SO	-	2

Tabla 8.4. Cantidad de usuarios registrados en el Sistema de Información de Registro de Candidaturas Federales

Cantidad de Accesos

Tipo de usuario	Número de accesos durante el periodo comprendido del 15 de enero al 18 de febrero de 2024	Número de accesos desde su puesta en operación
Administrador DEPPP	-	480
Administrador SO	-	120
Administrador UTF	10	244
Capturista DEPPP	31	134
Capturista SO	124	352
Capturista VEJD	4	277
Capturista VEJL	-	40
Consulta DEPPP	7	13
Consulta INE	3	3
Consulta UTF	44	642
Consulta VEJD	26	78
Consulta VEJL	3	4
Consulta SO	-	27

Tabla 8.5. Cantidad de accesos al Sistema de Información de Registro de Candidaturas Federales

Cantidad de registros

Estado	PRESIDENCIA	SENADOR_MR	SENADOR_RP	DIPUTADO_MR	DIPUTADO_RP
APROBADO	15	133	133	13	697
APROBADO POR ENROQUE	-	-	-	-	-
APROBADO POR SUSTITUCIÓN	-	-	-	-	-
CANCELADO	2	5	5	-	26
CANCELADO POR ENROQUE	-	-	-	-	-
CANCELADO POR SUSTITUCIÓN	-	-	-	-	-
PENDIENTE POR ENROQUE	-	-	-	-	-
PENDIENTE POR SUSTITUCIÓN	-	-	-	-	-
POR APROBAR	-	-	-	-	-
POR VERIFICAR	-	-	-	-	-
REGISTRADO	-	1	1	-	-
RESTITUIDO	-	-	-	-	-
SIN EFECTO	-	1	1	-	-
VERIFICADO	-	-	-	-	-
VERIFICADO CON OMISIONES	-	-	-	-	-

Tabla 8.6. Estatus de registros en el Sistema de Información de Registro de Candidaturas Federales

Desempeño del Sistema de Información de Registro de Candidaturas Federales

Soporte técnico

Durante el periodo comprendido del 15 de enero al 18 de febrero de 2024, el UTF Centro de Ayuda ha brindado soporte técnico-operativo a las personas usuarias del Sistema generándose **4 reportes** distribuidos de la siguiente manera

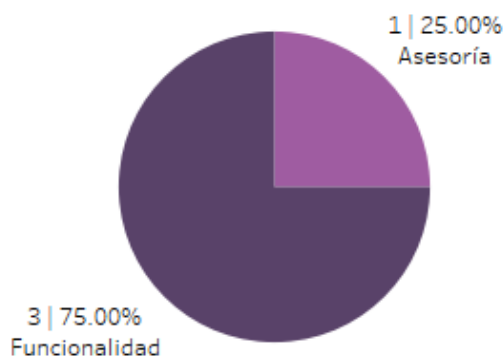

Gráfica 8.1. Sistema de Registro de Candidaturas Federales, porcentaje de solicitudes de soporte por tipo

De los cuales podemos detallar lo siguiente:

Tipo	%	Casos creados	Casos abiertos	Casos Solucionados	Impacto	Detalles
Asesoría	25.00%	1	0	1	Bajo	Asesorías respecto a la operación del sistema.
Disponibilidad	0.00%	0	0	0		No se presentaron reportes en el periodo.
Funcionalidad	75.00%	3	0	3	Alto	Administración de usuarios: Error al generar un usuario capturista. Error en la búsqueda de un usuario. Reportes: Error en la generación de reportes por tipo de candidatura.
Permisos	0.00%	0	0	0		No se presentaron reportes en el periodo.
Total	100.00%	4	0	4		

Tabla 8.7. Sistema de Registro de Candidaturas Federales, detalle de solicitudes de soporte por tipo

La siguiente gráfica muestra la distribución de los reportes por semana en el periodo reportado.

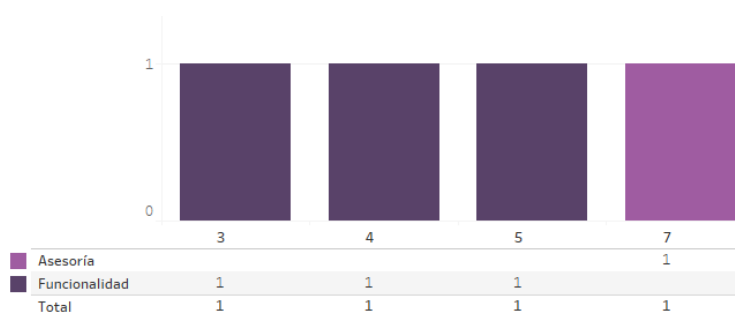

Gráfica 8.2. Sistema de Registro de Candidaturas Federales, cantidad de solicitudes de soporte por tipo

Para efectos ilustrativos, es importante mencionar que las semanas expresadas en las gráficas de los sistemas corresponden a:

Semana	Periodo
3	Del 15 al 20 de enero
4	Del 21 al 27 de enero
5	Del 28 de enero al 03 de febrero
6	Del 04 al 10 de febrero
7	Del 11 al 17 de febrero
8	El 18 de febrero

Tabla 8.8. Periodos de las semanas reportadas

Área requirente

En el periodo correspondiente al presente informe, se reportaron las siguientes incidencias:

Núm.	Incidencia	Fecha de envío a la UTSI	Fecha de atención	Estatus
En el periodo comprendido del 15 de enero al 18 de febrero del 2024, no se tuvieron incidencias				

Tabla 8.9. Reportes de incidencias levantadas por el Área requirente del Sistema de Información de Registro de Candidaturas Federales

9. Sistema – Registro para Votar desde el Extranjero

Datos generales

Nombre:	Sistema de Registro para Votar desde el Extranjero
Descripción:	Sistema para que las ciudadanas y ciudadanos residentes en el extranjero puedan realizar su solicitud de inscripción a la Lista Nominal de Electores Residentes en el Extranjero (LNERE)
Unidad Responsable:	Dirección Ejecutiva del Registro Federal de Electores (DERFE)
Fecha de inicio de operaciones:	01/09/2023
Estatus:	Liberado/Operando

Cumplimiento de requerimientos del servicio

El Sistema de Registro para Votar desde el Extranjero se encuentra en operación y sin requerimientos pendientes por atender.

Modificaciones

Fecha solicitud	Solicitó	Descripción de la modificación	Atendido	Justificación
En el periodo comprendido del 15 de enero al 18 de febrero del 2024, no se tuvieron solicitudes de modificación a las funcionalidades del sistema				

Tabla 9.1. Modificaciones al Sistema de Registro para Votar desde el Extranjero

Actividades y periodos relevantes

Fecha de inicio	Fecha de término	Actividad
28/08/23	01/09/23	Liberación Sprint 1 a 6
01/09/23	20/02/24	Periodo de registro / Inicio de operación
18/09/23	19/09/23	Liberación Sprint 7
27/09/23	27/09/23	Liberación Sprint 8
18/10/23	18/10/23	Liberación Sprint 9
27/10/23	27/10/23	Liberación Sprint 10
13/11/23	13/11/23	Liberación Sprint 11
27/11/23	27/11/23	Liberación Sprint 12

Tabla 9.2. Actividades y periodos relevantes del Sistema de Registro para Votar desde el Extranjero

Avance



Imagen 9.1. Tablero de avance del proyecto del Sistema de Registro para Votar desde el Extranjero



Imagen 9.2. Tablero de avance del proyecto del Sistema de Registro para Votar desde el Extranjero

Operación

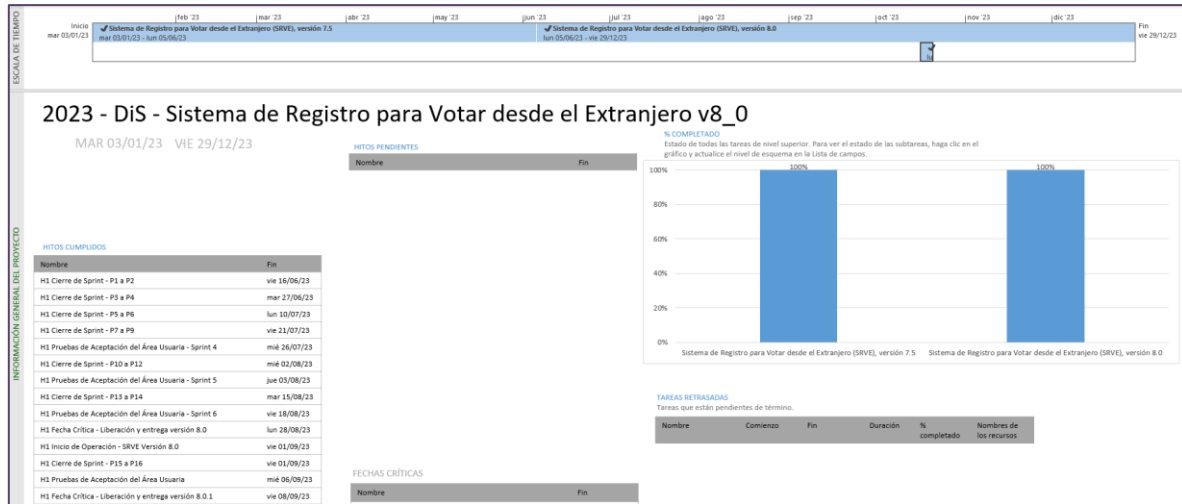
Cantidad de usuarios internos registrados

Tipo de usuario	Número de usuarios registrados durante el periodo comprendido del 15 de enero al 18 de febrero de 2024	Número de usuarios registrados desde su puesta en operación
Administrador UTSI	0	1
Administrador DERFE	0	3
INETEL Supervisor	0	3
INETEL Consultor	4	78

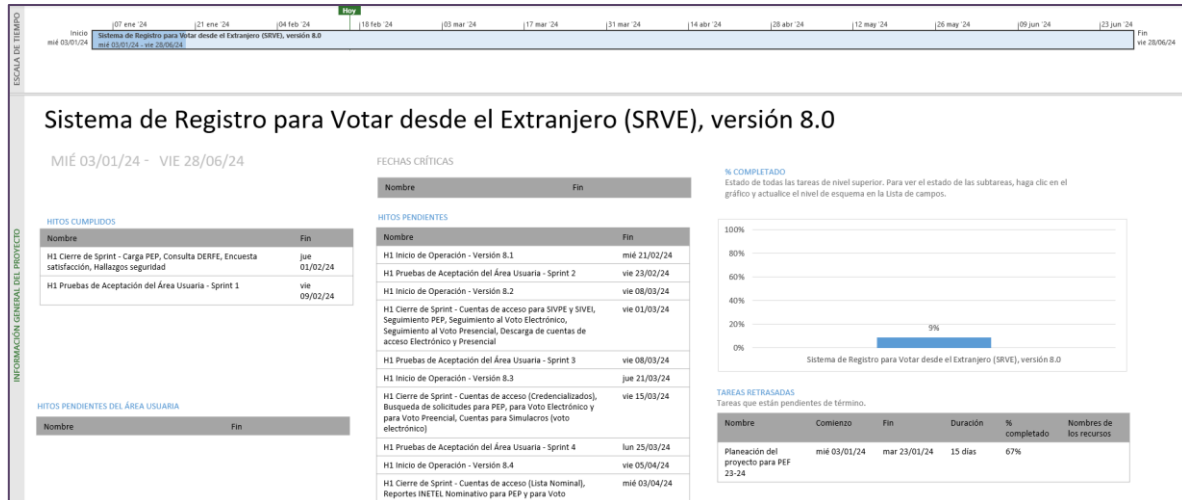
Tabla 9.3. Cantidad de usuarios internos registrados del Sistema de Registro para Votar desde el Extranjero

Cantidad de usuarios externos registrados

Tipo de usuario	Número de usuarios externos registrados durante el periodo comprendido del 15 de enero al 18 de febrero de 2024	Número de usuarios registrados desde su puesta en operación
Ciudadanos	87,592	167,383

Tabla 9.4. Cantidad de usuarios externos registrados del Sistema de Registro para Votar desde el Extranjero

Cantidad de accesos de usuarios internos

Tipo de usuario	Número de accesos de usuarios internos durante el periodo comprendido del 15 de enero al 18 de febrero de 2024	Número de accesos desde su puesta en operación
Administrador UTSI	8	61
Administrador DERFE	12	46
INETEL Supervisor	203	796
INETEL Consultor	7,126	33,103

Tabla 9.5. Cantidad de accesos de usuarios internos al Sistema de Registro para Votar desde el Extranjero

Cantidad de accesos de usuarios externos

Tipo de usuario	Número de accesos de usuarios externos registrados durante el periodo comprendido del 15 de enero al 18 de febrero de 2024	Número de usuarios registrados desde su puesta en operación
Ciudadanos	150,366	250,587

Tabla 9.6. Cantidad de accesos de usuarios externos al Sistema de Registro para Votar desde el Extranjero

Cantidad de solicitudes registradas por entidad de origen

Entidad de origen	Número de registros por entidad de origen durante el periodo comprendido del 15 de enero al 18 de febrero de 2024	Número de registros desde su puesta en operación
Aguascalientes	1,034	1,770
Baja California	1,456	2,866
Baja California Sur	161	303
Campeche	185	318
Chiapas	994	2,049
Chihuahua	2,429	4,861
Ciudad de México	19,909	39,059
Coahuila	1,566	2,852
Colima	542	992
Durango	1,254	2,599
Guanajuato	4,761	8,950
Guerrero	2,873	6,135
Hidalgo	1,831	3,391
Jalisco	8,067	15,347
Estado de México	6,934	11,577
Michoacán	4,680	9,895
Morelos	1,595	2,904
Nayarit	808	1,621
Nuevo León	3,724	6,518
Oaxaca	2,902	5,749
Puebla	4,772	8,855
Querétaro	2,177	3,400
Quintana Roo	827	1,192
San Luis Potosí	1,822	3,592
Sinaloa	1,226	2,509
Sonora	1,125	2,085
Tabasco	423	852
Tamaulipas	1,600	3,349
Tlaxcala	455	970
Veracruz	3,120	6,336
Yucatán	845	1,399
Zacatecas	1,495	3,088
TOTAL	87,592	167,383

Tabla 9.7. Cantidad de registros por entidad de origen del Sistema de Registro para Votar desde el Extranjero

Cantidad de solicitudes registradas por país de residencia

País de residencia	Número de registros por país de residencia durante el periodo comprendido del 15 de enero al 18 de febrero de 2024	Número de registros desde su puesta en operación
AFGANISTÁN	6	10
ALBANIA	3	4
ALEMANIA	3,104	5,498
ANDORRA	7	11
ANGOLA	1	3
ANGUILA	2	2
ANTILLAS NEERLANDESAS	4	4
ARABIA SAUDITA	72	95
ARGELIA	1	1
ARGENTINA	241	429
ARMENIA	1	1
ARUBA	0	1
AUSTRALIA	621	1,223
AUSTRIA	233	461
AZERBAIYÁN	1	4
BAHAMAS	12	14
BAHREIN	2	4
BARBADOS	7	7
BÉLGICA	355	583
BELICE	7	12
BERMUDAS	3	5
BOLIVIA	24	63
BOSNIA Y HERZEGOVINA	1	3
BRASIL	230	435
BULGARIA	6	7
CABO VERDE	3	3
CAMBOYA	6	7
CAMERÚN	1	1
CANADÁ	6,389	11,791
CHILE	260	501
CHINA	153	244
CHIPRE	3	8
COLOMBIA	276	577

País de residencia	Número de registros por país de residencia durante el periodo comprendido del 15 de enero al 18 de febrero de 2024	Número de registros desde su puesta en operación
COSTA RICA	98	205
CROACIA	8	11
CUBA	45	69
DINAMARCA	178	377
ECUADOR	75	140
EGIPTO	7	12
EL SALVADOR	29	72
EMIRATOS ÁRABES UNIDOS	131	233
ESLOVAQUIA	19	33
ESLOVENIA	7	16
ESPAÑA	5,566	9,428
ESTADO DE LA CIUDAD DEL VATICANO	4	6
ESTADOS UNIDOS DE AMÉRICA	59,856	116,462
ESTONIA	7	24
ETIOPÍA	6	7
FEDERACIÓN DE RUSIA	33	49
FIJI	1	2
FILIPINAS	19	39
FINLANDIA	98	239
FRANCIA	2,314	4,043
GEORGIA	20	37
GHANA	2	2
GRANADA	2	2
GRECIA	27	56
GROENLANDIA	0	1
GUATEMALA	163	369
GUINEA ECUATORIAL	1	1
GUYANA	0	1
HAITÍ	6	7
HONDURAS	53	89
HONG KONG	20	42
HUNGRÍA	96	151
INDIA	22	33

País de residencia	Número de registros por país de residencia durante el periodo comprendido del 15 de enero al 18 de febrero de 2024	Número de registros desde su puesta en operación
INDONESIA	21	28
IRÁN	1	5
IRLANDA	440	695
ISLANDIA	7	22
ISLAS CAIMÁN	3	4
ISLAS SALOMÓN	0	1
ISLAS TURCAS Y CAICOS	1	2
ISLAS VÍRGENES BRITÁNICAS	1	1
ISLAS VÍRGENES DE EUA	1	1
ISRAEL	68	137
ITALIA	836	1,489
JAMAICA	15	19
JAPÓN	196	362
JORDANIA	1	3
KAZAJSTÁN	4	4
KENIA	16	22
KIRGUISTÁN	1	1
KUWAIT	15	17
LETONIA	4	5
LÍBANO	5	9
LIECHTENSTEIN	2	5
LITUANIA	14	17
LUXEMBURGO	55	93
MACAO	3	4
MALASIA	21	38
MALTA	9	16
MARRUECOS	7	22
MÓNACO	2	2
MONTE NEGRO	2	2
MOZAMBIQUE	6	8
NICARAGUA	16	35
NIGERIA	2	4
NORUEGA	127	223

País de residencia	Número de registros por país de residencia durante el periodo comprendido del 15 de enero al 18 de febrero de 2024	Número de registros desde su puesta en operación
NUEVA CALEDONIA	2	2
NUEVA ZELANDIA	114	221
OMÁN	3	5
PAÍSES BAJOS	707	1,374
PAKISTÁN	7	7
PANAMÁ	202	358
PARAGUAY	18	28
PAPUA NUEVA GUINEA	1	2
PERÚ	86	201
POLINESIA FRANCESA	2	2
POLONIA	128	202
PORTUGAL	181	298
PUERTO RICO	60	178
QATAR	43	90
REINO UNIDO	1,777	3,207
REPÚBLICA CHECA	104	209
REPÚBLICA DE COREA	68	96
REPÚBLICA DE MOLDOVA	2	2
REPÚBLICA DE MACEDONIA DEL NORTE (EX REPUBLICA YUGOSLAVA DE MACEDONIA)	0	3
REPÚBLICA DOMINICANA	91	147
REPÚBLICA POPULAR DEMOCRÁTICA DE COREA	3	3
REPÚBLICA UNIDA DE TANZANIA	1	2
RUMANIA	14	23
SAHARA OCCIDENTAL	1	1
SANTA LUCÍA	3	4
SENEGAL	1	2
SERBIA	17	31
SINGAPUR	41	92
SRI LANKA	2	3
SUDÁFRICA	25	37
SUDÁN DEL SUR	1	1
SUECIA	270	503

País de residencia	Número de registros por país de residencia durante el periodo comprendido del 15 de enero al 18 de febrero de 2024	Número de registros desde su puesta en operación
SUIZA	566	1,249
TAILANDIA	18	37
TAIWÁN	24	25
TRINIDAD Y TOBAGO	8	8
TÚNEZ	2	2
TURQUÍA	46	70
UCRANIA	5	8
URUGUAY	51	109
UZBEKISTÁN	1	2
VANUATU	1	1
VENEZUELA	12	27
VIETNAM	16	22
YEMEN	1	1
ZIMBABUE (RODESIA)	2	2
En revisión de situación registral	14	920
TOTAL	87,592	167,383

Tabla 9.8. Cantidad de registros por país de residencia del Sistema de Registro para Votar desde el Extranjero

Cantidad de solicitudes registradas por medio de registro

Medio de registro	Número de registros por medio de registro durante el periodo comprendido del 15 de enero al 18 de febrero de 2024	Número de registros desde su puesta en operación
INETEL	9,736	32,502
Aplicación Web	77,856	134,881
TOTAL	87,592	167,383

Tabla 9.9. Cantidad de registros por medio de registro del Sistema de Registro para Votar desde el Extranjero

Cantidad de solicitudes registradas por modalidad de voto

Medio de registro	Número de registros por modalidad de voto durante el periodo comprendido del 15 de enero al 18 de febrero de 2024	Número de registros desde su puesta en operación
Postal	18,874	41,788
Electrónica	62,214	114,011
Presencial	6,504	11,584
TOTAL	87,592	167,383

Tabla 9.10. Cantidad de registros por modalidad de voto del Sistema de Registro para Votar desde el Extranjero

Cantidad de solicitudes registradas por entidad y modalidad de voto

Entidad	Modalidad de voto	Número de registros por modalidad de voto durante el periodo comprendido del 15 de enero al 18 de febrero de 2024	Número de registros desde su puesta en operación
Aguascalientes	Postal	192	378
	Electrónico	786	1,298
	Presencial	56	94
Baja California	Postal	339	752
	Electrónico	978	1,900
	Presencial	139	214
Baja California Sur	Postal	25	53
	Electrónico	130	237
	Presencial	6	13
Campeche	Postal	36	82
	Electrónico	141	221
	Presencial	8	15
Chiapas	Postal	193	492
	Electrónico	666	1,333
	Presencial	135	224
Chihuahua	Postal	548	1,278
	Electrónico	1,786	3,396
	Presencial	95	187
Ciudad de México	Postal	2,851	6,705
	Electrónico	15,699	29,984
	Presencial	1,359	2,370
Coahuila	Postal	332	723
	Electrónico	1,145	1,979
	Presencial	89	150
Colima	Postal	133	285
	Electrónico	365	635

Entidad	Modalidad de voto	Número de registros por modalidad de voto durante el periodo comprendido del 15 de enero al 18 de febrero de 2024	Número de registros desde su puesta en operación
	Presencial	44	72
Durango	Postal	395	898
	Electrónico	781	1,534
	Presencial	78	167
Guanajuato	Postal	1,251	2,766
	Electrónico	3,175	5,558
	Presencial	335	626
Guerrero	Postal	960	2,150
	Electrónico	1,568	3,307
	Presencial	345	678
Hidalgo	Postal	502	989
	Electrónico	1,146	2,068
	Presencial	183	334
Jalisco	Postal	1,939	4,315
	Electrónico	5,644	10,146
	Presencial	484	886
Estado de México	Postal	948	2,000
	Electrónico	5,486	8,766
	Presencial	500	811
Michoacán	Postal	1,603	3,716
	Electrónico	2,718	5,463
	Presencial	359	716
Morelos	Postal	380	710
	Electrónico	1,079	1,954
	Presencial	136	240
Nayarit	Postal	249	559
	Electrónico	499	963
	Presencial	60	99
Nuevo León	Postal	543	1,139
	Electrónico	2,955	5,010
	Presencial	226	369
Oaxaca	Postal	884	1,834
	Electrónico	1,704	3,366
	Presencial	314	549
Puebla	Postal	1,205	2,490
	Electrónico	3,094	5,525
	Presencial	473	840
Querétaro	Postal	281	559
	Electrónico	1,746	2,621
	Presencial	150	220

Entidad	Modalidad de voto	Número de registros por modalidad de voto durante el periodo comprendido del 15 de enero al 18 de febrero de 2024	Número de registros desde su puesta en operación
Quintana Roo	Postal	86	141
	Electrónico	701	996
	Presencial	40	55
San Luis Potosí	Postal	435	975
	Electrónico	1,235	2,320
	Presencial	152	297
Sinaloa	Postal	313	735
	Electrónico	814	1,591
	Presencial	99	183
Sonora	Postal	300	574
	Electrónico	749	1,385
	Presencial	76	126
Tabasco	Postal	90	201
	Electrónico	299	592
	Presencial	34	59
Tamaulipas	Postal	376	917
	Electrónico	1,137	2,263
	Presencial	87	169
Tlaxcala	Postal	127	312
	Electrónico	288	568
	Presencial	40	90
Veracruz	Postal	729	1,651
	Electrónico	2,151	4,237
	Presencial	240	448
Yucatán	Postal	112	239
	Electrónico	680	1,070
	Presencial	53	90
Zacatecas	Postal	526	1,179
	Electrónico	860	1,716
	Presencial	109	193
TOTAL		87,592	167,383

Tabla 9.11. Cantidad de registros por entidad y modalidad de voto del Sistema de Registro para Votar desde el Extranjero

Cantidad de solicitudes registradas por Consulado

Consulado	Número de registros por Consulado durante el periodo comprendido del 15 de enero al 18 de febrero de 2024	Número de registros desde su puesta en operación
ATLANTA	191	355
CHICAGO	478	998
DALLAS	367	709
FRESNO	149	248
HOUSTON	507	977
LOS ANGELES	521	1,010
MADRID	1,012	1,495
MONTREAL	271	470
NEW BRUNSWICK	138	206
NEW YORK	504	887
OKLAHOMA	97	173
ORLANDO	274	443
PARIS	361	590
PHOENIX	220	413
RALEIGH	96	233
SACRAMENTO	116	238
SAN BERNANDINO	204	390
SAN DIEGO	253	416
SAN FRANCISCO	98	178
SAN JOSE	156	286
SANTA ANA	193	369
SEATTLE	116	199
WASHINGTON	182	301
En revisión	-	-
TOTAL	6,504	11,584

Tabla 9.12. Cantidad de registros por Consulado del Sistema de Registro para Votar desde el Extranjero

Cantidad de solicitudes registradas por género

Modalidad por Género	Número de registros por género durante el periodo comprendido del 15 de enero al 18 de febrero de 2024	Número de registros desde su puesta en operación
Hombres	47,044	91,117
Mujeres	40,548	76,266
TOTAL	87,592	167,383

Tabla 9.13. Cantidad de registros por género del Sistema de Registro para Votar desde el Extranjero

Desempeño del Sistema de Registro para Votar desde el Extranjero

Soporte técnico

Durante el periodo comprendido del 15 de enero al 18 de febrero de 2024, en el Centro de Atención a Usuarios (CAU) no se recibieron solicitudes de soporte por parte de las personas usuarias del sistema.

Área requirente

En el periodo correspondiente al presente informe, se reportaron las siguientes incidencias:

Núm.	Incidencia	Fecha de envío a la UTSI	Fecha de atención	Estatus
En el periodo comprendido del 15 de enero al 18 de febrero del 2024, no se tuvieron incidencias				

Tabla 9.14. Reportes de incidencias levantadas por el Área requirente en el Sistema de Registro para Votar desde el Extranjero

10. Sistema – Documentos y Materiales OPL

Datos generales

Nombre:	Sistema de Documentos y Materiales OPL
Descripción:	Sistema que sistematiza las actividades que realiza la Subdirección de Documentación y Materiales Electorales, respecto a la revisión, validación, adjudicación y producción de la documentación y materiales electorales que llevan a cabo los Organismos Públicos Locales (OPL)
Unidad Responsable:	Dirección Ejecutiva de Organización Electoral (DEOE)
Fecha de inicio de operaciones:	03/09/2023
Estatus:	Liberado/Operando

Cumplimiento de requerimientos del servicio

El Sistema de Documentos y Materiales OPL se encuentra en operación y sin requerimientos pendientes por atender.

Modificaciones

Fecha solicitud	Solicitó	Descripción de la modificación	Atendido	Justificación
En el periodo comprendido del 15 de enero al 18 de febrero del 2024, no se tuvieron solicitudes de modificación a las funcionalidades del sistema				

Tabla 10.1. Modificaciones al Sistema de Documentos y Materiales OPL

Actividades y periodos relevantes

Fecha de inicio	Fecha de término	Actividad
30/08/2023	01/09/2023	Simulacro
01/09/2023	03/09/2023	Liberación a producción Sprint 1, 2 y 3
14/09/2023	27/09/2023	Atención a vulnerabilidades de los proyectos de servicios generales
28/09/2023	06/10/2023	Pruebas de regresión
09/10/2023	09/10/2023	Liberación a producción de las vulnerabilidades

Tabla 10.2. Actividades y periodos relevantes del Sistema de Documentos y Materiales OPL

Avance



Imagen 10.1. Tablero de avance del proyecto del Sistema de Documentos y Materiales OPL

Operación

Cantidad de usuarios registrados

Tipo de usuario	Número de usuarios registrados durante el periodo comprendido del 15 de enero al 18 de febrero de 2024	Número de usuarios registrados desde su puesta en operación
Personal OC	41	210
Personal JL	57	308
Personal JD	0	0
Personal OPL	77	433

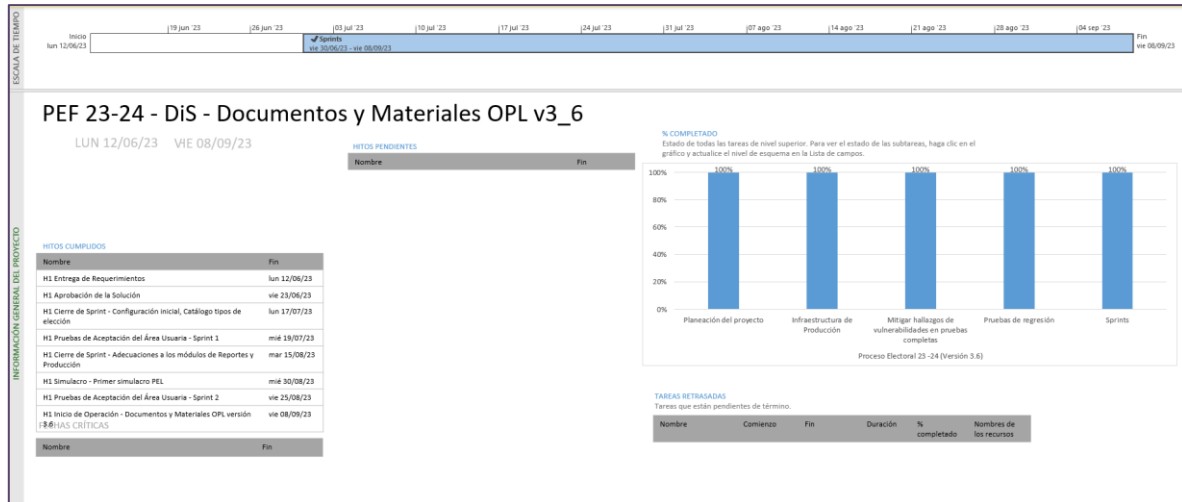
Tabla 10.3. Cantidad de usuarios registrados del Sistema de Documentos y Materiales OPL

Cantidad de Accesos

Tipo de usuario	Número de accesos durante el periodo comprendido del 15 de enero al 18 de febrero de 2024	Número de accesos desde su puesta en operación
Personal OC	911	5,750
Personal JL	525	5,378
Personal JD	0	0
Personal OPL	1,240	6,848

Tabla 10.4. Cantidad de accesos al Sistema de Documentos y Materiales OPL

Registro de Documentos por Entidad

Entidad	Documentos registrados	Documentos validados
Aguascalientes	95	33
Baja California	88	37
Baja California Sur	89	12
Campeche	120	66
Coahuila	59	19
Colima	87	34
Chiapas	154	86
Chihuahua	114	22
Ciudad de México	150	74
Durango	60	28
Guanajuato	137	137
Guerrero	92	75
Hidalgo	105	43
Jalisco	144	60
Estado de México	101	101
Michoacán	89	43
Morelos	140	20
Nayarit	116	65
Nuevo León	90	11
Oaxaca	104	15
Puebla	137	19
Querétaro	91	61
Quintana Roo	92	74
San Luis Potosí	89	53
Sinaloa	90	30
Sonora	91	46
Tabasco	121	15
Tamaulipas	91	74
Tlaxcala	118	58
Veracruz	92	62
Yucatán	137	69
Zacatecas	89	33
TOTAL	3,372	1,575

Tabla 10.5. Registro de Documentos por Entidad en el Sistema de Documentos y Materiales OPL

Desempeño del Sistema de Documentos y Materiales Electorales OPL

Soporte técnico

Durante el periodo comprendido del 15 de enero al 18 de febrero de 2024, en el Centro de Atención a Usuarios (CAU) no se recibieron solicitudes de soporte por parte de las personas usuarias del sistema.

Área requirente

En el periodo correspondiente al presente informe, se reportaron las siguientes incidencias:

Núm.	Incidencia	Fecha de envío a la UTSI	Fecha de atención	Estatus
En el periodo comprendido del 15 de enero al 18 de febrero del 2024, no se tuvieron incidencias				

Tabla 10.6. Reportes de incidencias levantadas por el Área requirente en el Sistema de Documentos y Materiales OPL

11. Sistema – Observadoras y Observadores Electorales

Datos generales

Nombre:	Sistema de Observadoras y Observadores Electorales
Descripción:	Sistema que permite administrar y registrar a las personas que actuarán como Observadoras u Observadores Electorales, registrar la capacitación que se imparte para acreditarlos y registrar las actividades de promoción que se realizan para ello.
Unidad Responsable:	Dirección Ejecutiva de Organización Electoral (DEOE)
Fecha de inicio de operaciones:	04/09/2023
Estatus:	Liberado/Operando

Cumplimiento de requerimientos del servicio

Dentro de la siguiente tabla de Requerimientos se tiene la columna Concluido, la cual tienen 3 posibles valores:

- **Si.** Cuando el requerimiento ya fue concluido satisfactoriamente
- **No.** Cuando el requerimiento fue cerrado, pero no se cumplió al 100% y se debe de poner en la columna de observaciones el motivo o ajuste acordado con el área usuaria.
- **Blanco.** Cuando el requerimiento se encuentra en etapa de planeación o ejecución, no obstante, éste puede incluir observaciones de alguna situación extraordinaria.

Núm.	Requerimiento	Sprint en que se atiende	Concluido (Si/No)	Observaciones
1	Reportes del sistema. Ajustes a la consulta del Reporte de Detalle de Solicitudes y Concentrado de solicitudes para que agregue la columna "Solicitudes Eliminadas" que muestre el total de solicitudes eliminadas por el rol señalado. AJUSTES <ul style="list-style-type: none"> • Se requiere que los Informes que son provenientes de Portal, no puedan ser modificados por el personal de la Junta Distrital o Local desde el Sistema; esto es con la finalidad de garantizar su integridad, es decir, que en el apartado Lista de informes reportados en la columna de Acciones se debe de deshabilitar la opción Modificar informe. • Se solicita que en el Home interno del Sistema, se muestre la fecha y la hora de corte de la información mostrada. 	Sprint 11	Si	
2	Actualizar código QR de verificación al gafete de acreditación. Creación del rol de Consulta de los Reportes del Curso Presencial, a Distancia y Virtual.	Sprint 12	Si	

Núm.	Requerimiento	Sprint en que se atiende	Concluido (Si/No)	Observaciones
	AJUSTES <ul style="list-style-type: none"> Actualización del código QR en los gafetes y lectura de los mismos para validación y comprobación de que los gafetes no son apócrifos. Proceso de generación de JSON, para mostrar la información cuando se lea el código QR. Se requiere que en el Portal en el proceso de Informes sea de forma obligatoria por lo menos seleccionar una de las Etapas de la Jornada Electoral donde participe la ciudadanía. 			
3	Se requiere agregar una fecha inicial, para establecer un periodo para el registro de cada etapa, en este caso para el registro de informes, el cual debe permitir el registro de informes a partir de la Jornada Electoral y no antes (mejora).	Sprint 14		

Tabla 11.1. Requerimientos del servicio, Sistema de Observadoras y Observadores Electorales

Modificaciones

Fecha solicitud	Solicitó	Descripción de la modificación	Atendido	Justificación
En el periodo comprendido del 15 de enero al 18 de febrero del 2024, no se tuvieron solicitudes de modificación a las funcionalidades del sistema				

Tabla 11.2. Modificaciones al Sistema de Observadoras y Observadores Electorales

Actividades y periodos relevantes

Fecha de inicio	Fecha de término	Actividad
30/08/2023	30/08/2023	Simulacro
04/09/2023	-	Inicio de la operación
04/09/2023	07/05/2024	Recepción de solicitudes de acreditación
13/10/2023	27/05/2024	Cursos de Capacitación
A partir de la instalación de los Consejos Locales y Distritales	01/06/2024	Aprobación de solicitudes de acreditación

Tabla 11.3. Actividades y periodos relevantes del Sistema de Observadoras y Observadores Electorales

Avance



Imagen 11.1. Tablero de avance del proyecto del Sistema de Observadoras y Observadores Electorales



Imagen 11.2. Tablero de avance del proyecto del Sistema de Observadoras y Observadores Electorales

Operación

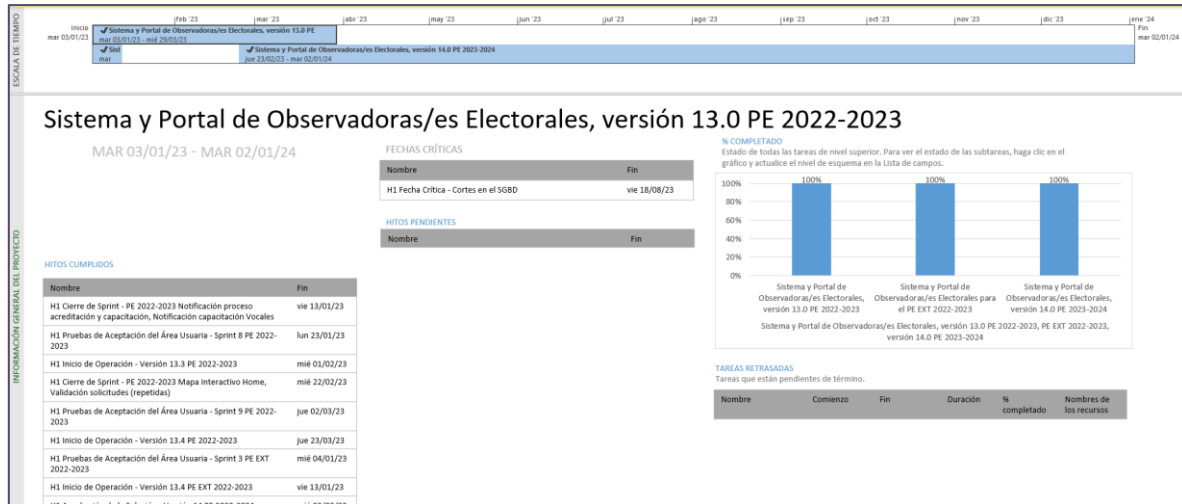
Cantidad de usuarios registrados

Tipo de usuario	Número de usuarios registrados durante el periodo comprendido del 15 de enero al 18 de febrero de 2024	Número de usuarios registrados desde su puesta en operación
Personal OC	84	336
Personal JL	129	612
Personal JD	693	3,212
Personal OPL	35	181
Ciudadanía (Portal)	3,799	7,655

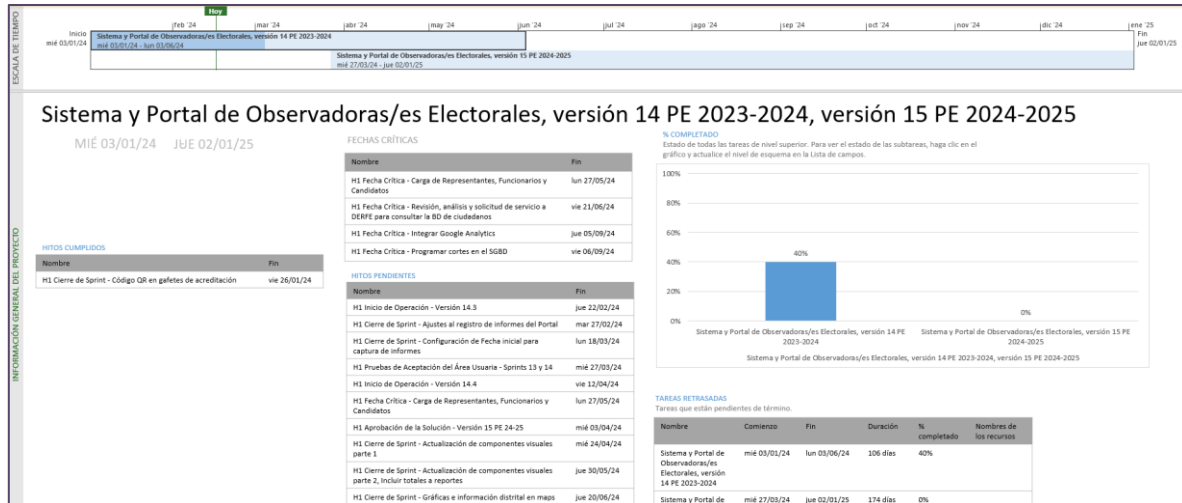
Tabla 11.4. Cantidad de usuarios registrados del Sistema de Observadoras y Observadores Electorales

Cantidad de Accesos

Tipo de usuario	Número de accesos durante el periodo comprendido del 15 de enero al 18 de febrero de 2024	Número de accesos desde su puesta en operación
Personal OC	719	2,372
Personal JL	4,360	15,592
Personal JD	20,045	61,703
Personal OPL	864	2,066
Ciudadanía (Portal)	13,830	24,837

Tabla 11.5. Cantidad de accesos al Sistema de Observadoras y Observadores Electorales

Cantidad de Registros

Entidad	Solicitudes de acreditación en el periodo comprendido del 15 de enero al 18 de febrero de 2024				Aprobadas
	Portal	INE	OPL	Total	
Aguascalientes	48	2	-	50	42
Baja California	26	11	-	37	7
Baja California Sur	4	1	-	5	1
Campeche	5	-	-	5	2
Chiapas	205	1	-	206	5
Chihuahua	56	1	8	65	6
Ciudad de México	380	4	13	397	63
Coahuila	95	-	189	284	1
Colima	4	-	-	4	-
Durango	12	1	-	13	3
Guanajuato	73	2	1	76	9
Guerrero	19	1	-	20	3
Hidalgo	24	-	-	24	4
Jalisco	77	1	6	84	20
Estado de México	519	20	2	541	102
Michoacán	21	5	4	30	5
Morelos	40	3	-	43	6
Nayarit	6	-	-	6	-
Nuevo León	41	2	1	44	18
Oaxaca	95	1	143	239	5
Puebla	101	31	-	132	91
Querétaro	42	4	3	49	18
Quintana Roo	69	6	-	75	16
San Luis Potosí	27	1	-	28	3
Sinaloa	37	-	-	37	5
Sonora	21	4	-	25	3
Tabasco	24	-	99	123	6
Tamaulipas	105	8	-	113	27
Tlaxcala	6	-	-	6	6
Veracruz	65	2	1	68	13
Yucatán	68	19	-	87	17
Zacatecas	9	-	1	10	2
TOTAL	2,324	131	471	2,926	509

Tabla 11.6. Cantidad de solicitudes de acreditación del Sistema de Observadoras y Observadores Electorales durante el periodo

Entidad	Solicitudes de acreditación en el periodo comprendido desde su puesta en operación del sistema				Aprobadas
	Portal	INE	OPL	Total	
Aguascalientes	104	2	9	115	67
Baja California	54	12	-	66	13
Baja California Sur	16	1	-	17	8
Campeche	15	-	-	15	5
Chiapas	238	3	-	241	8
Chihuahua	123	4	8	135	14
Ciudad de México	703	14	26	743	141
Coahuila	116	1	253	370	63
Colima	14	1	-	15	5
Durango	28	1	-	29	6
Guanajuato	133	3	1	137	15
Guerrero	33	1	-	34	3
Hidalgo	63	4	-	67	21
Jalisco	162	2	6	170	32
Estado de México	809	93	2	904	300
Michoacán	67	10	4	81	15
Morelos	84	4	-	88	6
Nayarit	15	-	-	15	2
Nuevo León	80	3	13	96	33
Oaxaca	145	2	143	290	13
Puebla	324	59	-	383	156
Querétaro	81	13	3	97	30
Quintana Roo	104	8	-	112	22
San Luis Potosí	54	4	-	58	6
Sinaloa	47	-	-	47	8
Sonora	48	10	-	58	14
Tabasco	73	1	100	174	16
Tamaulipas	170	24	-	194	30
Tlaxcala	23	-	-	23	7
Veracruz	137	4	1	142	40
Yucatán	108	67	-	175	70
Zacatecas	17	-	1	18	5
TOTAL	4,188	351	570	5,109	1,174

Tabla 11.7. Cantidad de solicitudes de acreditación del Sistema de Observadoras y Observadores Electorales durante el periodo

Desempeño del Sistema de Observadoras y Observadores Electorales

Soporte técnico

Reporte CAU.

Durante el periodo comprendido del 15 de enero al 18 de febrero de 2024, el Centro de Atención a Usuarios (CAU) ha brindado soporte técnico-operativo a las personas usuarias del Sistema generándose **81 reportes** distribuidos de la siguiente manera.

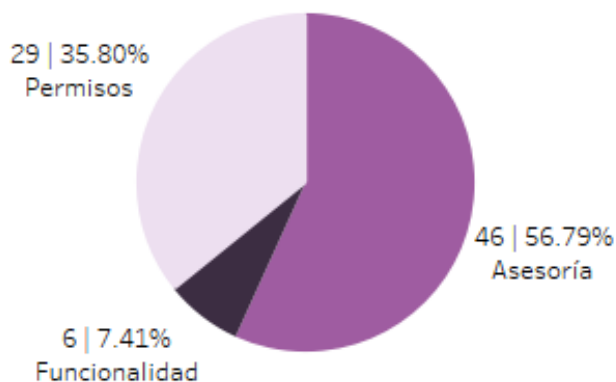

Gráfica 11.1. Observadoras y Observadores Electorales, porcentaje de solicitudes de soporte por tipo.

De los cuales podemos detallar lo siguiente:

Tipo	%	Casos creados	Casos abiertos	Casos solucionados	Impacto	Tiempo promedio de atención	Detalles
Asesoría	56.79%	46	0	46	Bajo	5 hrs.	Solicitudes de asesoría referente al sistema.
Disponibilidad	0.00%	0	0	0			No se presentaron reportes en el periodo.
Funcionalidad	7.41%	2	1	1	Bajo	64 hrs.	Al modificar el registro de un ciudadano después de adjuntar la foto, el sistema se quedaba procesando.
		1	0	1	Bajo	47 hrs.	No coincidía la información capturada, comparándola con la pantalla inicial y los reportes: "Detalle de solicitudes, Concentrado de solicitudes".
		1	0	1	Bajo	42 hrs.	No se visualizan los cortes de información correspondiente al 13 y 14 de enero 2024.
		1	0	1	Bajo	14 hrs.	Al modificar la clave de elector y municipio de algunas personas observadoras, al guardar y enviar revisión, se genera el mensaje de error: "JTA transaction unexpectedly rolled back (maybe due to a timeout)".

Tipo	%	Casos creados	Casos abiertos	Casos solucionados	Impacto	Tiempo promedio de atención	Detalles
		1	0	1	Bajo	72 hrs.	Después de haber colocado el usuario y contraseña, al dar clic en el botón "Iniciar sesión", inmediatamente volvía a la pantalla inicial solicitando iniciar sesión.
Permisos	35.80%	29	2	27	Bajo	6 hrs.	Solicitudes de asignación de permisos.
Total	100%	81	3	78			

Tabla 11.8. Observadoras y Observadores Electorales, detalle de solicitudes de soporte por tipo.

Nota: Al 27 de febrero de 2024 no se tienen casos CAU abiertos.

La siguiente gráfica muestra la distribución de los reportes por semana en el periodo reportado.

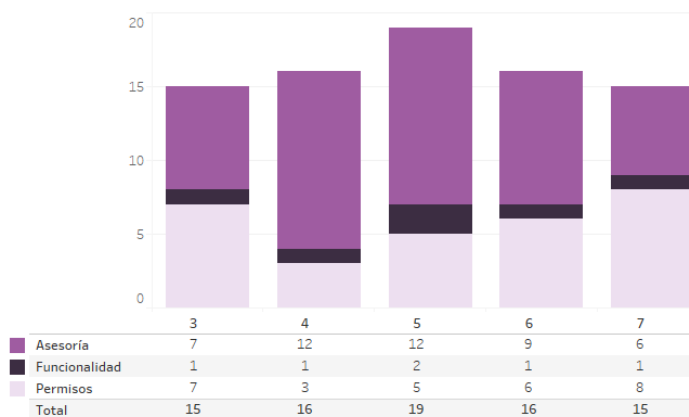

Gráfica 11.2. Observadoras y Observadores Electorales, cantidad de solicitudes de soporte por tipo.

Para efectos ilustrativos, es importante mencionar que las semanas expresadas en las gráficas de los sistemas corresponden a:

Semana	Periodo
3	Del 15 al 20 de enero
4	Del 21 al 27 de enero
5	Del 28 de enero al 03 de febrero
6	Del 04 al 10 de febrero
7	Del 11 al 17 de febrero
8	El 18 de febrero

Tabla 11.9. Periodos de las semanas reportadas

Área requirente

En el periodo correspondiente al presente informe, se reportaron las siguientes incidencias:

Núm.	Incidencia	Fecha de envío a la UTSI	Fecha de atención	Estatus
En el periodo comprendido del 15 de enero al 18 de febrero del 2024, no se tuvieron incidencias				

Tabla 11.10. Reportes de incidencias levantadas por el Área requirente en el Sistema de Observadoras y Observadores Electorales

Desempeño del Portal de Observadoras y Observadores Electorales

Soporte técnico

Durante el periodo comprendido del 15 de enero al 18 de febrero de 2024, el Centro de Atención a Usuarios (CAU) ha brindado soporte técnico-operativo a las personas usuarias del Sistema generándose **10 reportes** distribuidos de la siguiente manera.

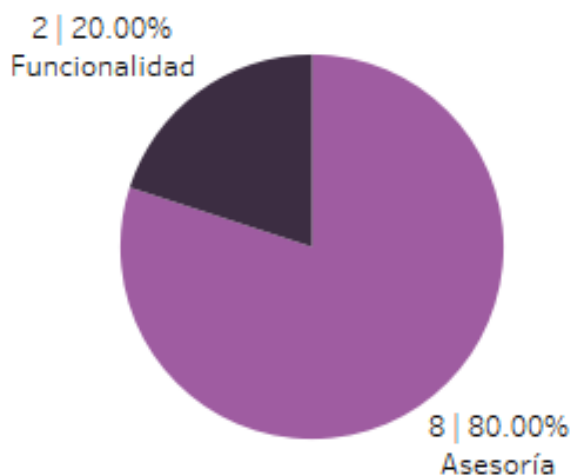

Gráfica 11.3. Portal Observadoras y Observadores Electorales, porcentaje de solicitudes de soporte por tipo.

De los cuales podemos detallar lo siguiente:

Tipo	%	Casos creados	Casos abiertos	Casos solucionados	Impacto	Tiempo promedio de atención	Detalles
Asesoría	80.00%	8	0	8	Bajo	14 hrs.	Solicitudes de asesoría referente al sistema.
Disponibilidad	0.00%	0	0	0			No se presentaron reportes en el periodo.
Funcionalidad	20.00%	1	0	1	Bajo	36 hrs.	Al corregir las observaciones en los documentos de una organización, el botón "Cargar" no se

Tipo	%	Casos creados	Casos abiertos	Casos solucionados	Impacto	Tiempo promedio de atención	Detalles
							encuentra habilitado para subir el documento.
		1	0	1	Bajo	4 hrs.	Al modificar la clave de elector y municipio de algunas personas observadoras, al guardar y enviar revisión, se genera el mensaje de error: "JTA transaction unexpectedly rolled back (maybe due to a timeout)".
Permisos	0.00%	0	0	0			No se presentaron reportes en el periodo.
Total	100%	10	0	10			

Tabla 11.11. Portal Observadoras y Observadores Electorales, detalle de solicitudes de soporte por tipo.

La siguiente gráfica muestra la distribución de los reportes por semana en el periodo reportado.

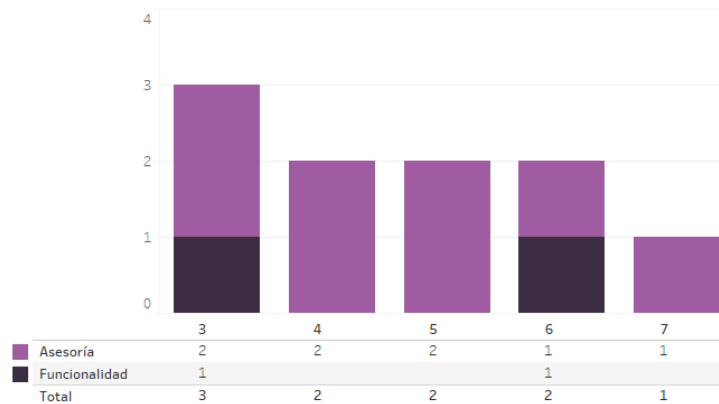

Gráfica 11.4. Portal Observadoras y Observadores Electorales, cantidad de solicitudes de soporte por tipo.

Para efectos ilustrativos, es importante mencionar que las semanas expresadas en las gráficas de los sistemas corresponden a:

Semana	Periodo
3	Del 15 al 20 de enero
4	Del 21 al 27 de enero
5	Del 28 de enero al 03 de febrero
6	Del 04 al 10 de febrero
7	Del 11 al 17 de febrero
8	El 18 de febrero

Tabla 11.12. Periodos de las semanas reportadas

Área requirente

En el periodo correspondiente al presente informe, se reportaron las siguientes incidencias:

Núm.	Incidencia	Fecha de envío a la UTSI	Fecha de atención	Estatus
En el periodo comprendido del 15 de enero al 18 de febrero del 2024, no se tuvieron incidencias				

Tabla 11.13. Reportes de incidencias levantadas por el Área requirente en el Portal de Observadoras y Observadores Electorales

12. Sistema – Captación de Datos para Procesos de Participación Ciudadana y Actores Políticos

Datos generales

Nombre:	Sistema de Captación de Datos para Procesos de Participación Ciudadana y Actores Políticos
Descripción:	Es la herramienta tecnológica implementada por el Instituto Nacional Electoral para recabar los registros de apoyo de la ciudadanía (aplicativos móviles y web), la cual se puede usar por medio de la modalidad “Auxiliar”, ésta consiste en la disposición de una aplicación móvil que permite la captura de registros ciudadanos en campo por una persona que es autorizada por la o el aspirante a candidatura independiente; y la modalidad “Mi Apoyo”, la cual consiste en la disposición de una aplicación móvil a la ciudadanía con la que pueden proporcionar su registro de apoyo para los Procesos Electorales Federales y Locales sin la mediación de auxiliares y sin salir de su hogar
Unidad Responsable:	Dirección Ejecutiva del Registro Federal de Electores (DERFE)
Fecha de inicio de operaciones:	PEC 23-24: 06/09/2023 PEF 23-24: 09/09/2023
Estatus:	Liberado/Operando

Cumplimiento de requerimientos del servicio

Dentro de la siguiente tabla de Requerimientos se tiene la columna Concluido, la cual tienen 3 posibles valores:

- **Si.** Cuando el requerimiento ya fue concluido satisfactoriamente
- **No.** Cuando el requerimiento fue cerrado, pero no se cumplió al 100% y se debe de poner en la columna de observaciones el motivo o ajuste acordado con el área usuaria.
- **Blanco.** Cuando el requerimiento se encuentra en etapa de planeación o ejecución, no obstante, éste puede incluir observaciones de alguna situación extraordinaria.

Núm.	Requerimiento	Sprint en que se atiende	Concluido (Si/No)	Observaciones
1	Liberación a Producción de Portal Web 2.3.4	-	Si	
2	Liberación a Producción de Gestión de la información 1.85.4	-	Si	
3	Liberación a Producción de WS Domicilios 6.5.1.0.6	-	Si	
4	Liberación a Producción de Android 5.6(b203)	-	Si	

Tabla 12.1. Requerimientos del servicio, Sistema de Captación de Datos para Procesos de Participación Ciudadana y Actores Políticos

Modificaciones

Fecha solicitud	Solicitó	Descripción de la modificación	Atendido	Justificación
En el periodo comprendido del 15 de enero al 18 de febrero del 2024, no se tuvieron solicitudes de modificación a las funcionalidades del sistema				

Tabla 12.2. Modificaciones al Sistema de Captación de Datos para Procesos de Participación Ciudadana y Actores Políticos

Actividades y periodos relevantes

Fecha de inicio	Fecha de término	Actividad
09/09/2023	08/01/2024	Inicio de Operación: Proceso de Registro de Auxiliares por las y los Aspirantes a Candidaturas Independientes, Captación de Apoyo Ciudadano, Revisión de Registros de Apoyo Ciudadano por la DERFE, Atención Garantías de Audiencia por la 20, Revisión de Cédulas de Auxiliares por la DERFE y DEPPP.
06/09/2023	09/03/2024	Inicio de Operación: Proceso de Registro de Auxiliares por las y los Aspirantes a Candidaturas Independientes, Captación de Apoyo Ciudadano, Revisión de Registros de Apoyo Ciudadano por los OPL, Atención Garantías de Audiencia por los OPL, Revisión de Cédulas de Auxiliares por los OPL.
08/01/2024	20/01/2024	Generación de Información Preliminar y Final Sobre la Captación de Apoyo Ciudadano Correspondientes a los PEF 2023-2024.
08/01/2024	19/03/2024	Generación de Información Preliminar y Final Sobre la Captación de Apoyo Ciudadano Correspondientes a los PEC 2023-2024.

Tabla 12.3. Actividades y periodos relevantes del Sistema de Captación de Datos para Procesos de Participación Ciudadana y Actores Políticos

Avance

El sistema se encuentra en operación sin requerimientos pendientes de atender.

Operación

Aspirantes a candidaturas independientes del Proceso Electoral Federal registrados por cargo y entidad.

Nota: No hay información que reportar, concluyó el periodo de captación de Apoyo Ciudadano del PEF 23-24.

Aspirantes a candidaturas independientes del Proceso Electoral Concurrente

Entidad	Cargo			
	Gobernatura	Diputación Local	Ayuntamientos	Otros cargos
Aguascalientes	0	0	4	0
Baja California	0	2	2	0
Campeche	0	2	2	0
Chiapas	1	0	6	0
Ciudad de México	4	5	3	0
Coahuila	0	0	4	0
Colima	0	2	1	0
Guanajuato	0	0	4	0
Hidalgo	0	1	26	0
Jalisco	1	3	5	0
México	0	3	14	0
Michoacán	0	5	9	0
Morelos	1	1	5	0
Nuevo León	0	7	7	0
Oaxaca	0	2	12	0
Puebla	0	0	6	0
Querétaro	0	0	9	0
Quintana Roo	0	2	4	0
San Luis Potosí	0	3	5	0
Sinaloa	0	3	6	0
Sonora	0	0	10	0
Tabasco	1	4	10	0
Tamaulipas	0	3	15	0
Tlaxcala	0	0	8	4
Veracruz	1	1	0	0
Yucatán	1	0	0	0
Zacatecas	0	1	2	0
TOTAL	10	50	179	4

Tabla 12.4. Cantidad de Aspirantes a candidaturas independientes del proceso Electoral Concurrente

Apoyos ciudadanos recibidos para los aspirantes a candidaturas independientes del Proceso Electoral Federal

Nota: Se envió notificación de Resultados finales a la DEPPP y Juntas Distritales Ejecutivas, de la captación de apoyo a los aspirantes al cargo de Presidente, Senador y Diputado.

Apoyos ciudadanos recibidos para los aspirantes a candidaturas independientes del Proceso Electoral Concurrente

Entidad	APOYOS CIUDADANOS ENVIADOS AL INE	LISTA NOMINAL (PRELIMINAR)	DUPLICADO MISMO ASPIRANTE	PADRÓN ELECTORAL	BAJAS	FUERA ÁMBITO GEOGRÁFICO	DATOS NO ENCONTRADOS	CON INCONSISTENCIA	EN PROCESAMIENTO	EN MESA DE CONTROL (CLARIFICACIÓN)
Aguascalientes	4,043	2,783	67	36	3	35	1	343	-	775
Baja California	3,834	2,519	29	19	6	153	2	520	-	586
Campeche	2,850	2,573	23	30	1	18	2	203	-	-
Chiapas	9,185	8,566	127	83	4	46	11	277	-	71
Ciudad De México	76,866	42,749	3,719	245	124	1,753	176	26,381	11	1,708
Coahuila	5,028	3,339	117	24	4	59	9	189	2	1,285
Colima	512	-	10	-	-	30	-	-	-	472
Guanajuato	12,599	10,105	186	64	9	28	3	1,304	-	900
Hidalgo	41,710	36,600	674	360	23	177	133	3,037	-	706
Jalisco	11,662	8,367	242	61	5	487	10	1,340	-	1,150
México	25,835	22,783	344	249	24	939	15	1,006	-	475
Michoacán	30,534	21,961	501	143	38	1,708	19	1,994	1	4,169
Morelos	9,508	6,899	113	38	5	35	2	1,473	1	942
Nuevo León	14,558	9,271	667	29	47	392	15	2,193	1	1,943
Oaxaca	18,015	13,529	636	127	40	411	24	2,333	-	915
Puebla	13,473	8,528	154	53	10	62	10	3,901	-	755
Querétaro	13,554	12,288	244	132	7	80	39	764	-	-
Quintana Roo	25,173	20,826	671	340	14	490	19	2,813	-	-
San Luis Potosí	11,725	10,461	283	77	25	258	31	590	-	-
Sinaloa	7,453	6,800	96	43	6	114	8	386	-	-
Sonora	19,555	17,297	354	156	19	273	140	1,316	-	-
Tabasco	58,827	43,508	4,679	169	226	1,215	141	7,255	-	1,634
Tamaulipas	34,107	21,099	1,750	167	55	782	38	6,599	1	3,616
Tlaxcala	12,862	9,466	262	45	9	107	14	1,119	-	1,840
Veracruz	1,049	487	15	6	-	6	-	64	-	471
Yucatán	4	2	-	-	-	-	-	-	-	2
Zacatecas	45	44	-	-	-	-	-	1	-	-
TOTAL	464,517	342,804	15,963	2,696	704	9,658	862	67,400	17	24,413

Tabla 12.5. Cantidad de apoyos ciudadanos recibidos para los aspirantes a candidaturas independientes del PEC

Apoyos ciudadanos recibidos por modalidad para los aspirantes a candidaturas independientes del Proceso Electoral Federal.

Nota: Se envió notificación de Resultados finales a la DEPPP y Juntas Distritales Ejecutivas, de la captación de apoyo a los aspirantes al cargo de Presidente, Senador y Diputado.

Apoyos ciudadanos recibidos por modalidad para los aspirantes a candidaturas independientes del Proceso Electoral Concurrente

Entidad	Cantidad de Aspirantes	Apoyos Auxiliar	Mi Apoyo	Régimen de Excepción	Total
Aguascalientes	6	4,038	5	0	4,043
Baja California	7	3,766	68	0	3,834
Campeche	4	2,832	18	0	2,850
Chiapas	8	8,829	148	208	9,185
Ciudad De México	34	76,777	89	0	76,866
Coahuila	8	5,010	18	0	5,028
Colima	3	502	10	0	512
Guanajuato	7	12,501	98	0	12,599
Hidalgo	28	41,330	380	0	41,710
Jalisco	20	11,591	71	0	11,662
México	20	25,521	314	0	25,835
Michoacán	25	30,398	136	0	30,534
Morelos	13	9,320	188	0	9,508
Nuevo León	25	14,479	79	0	14,558
Oaxaca	26	17,970	45	0	18,015
Puebla	18	13,441	32	0	13,473
Querétaro	9	13,524	30	0	13,554
Quintana Roo	6	25,123	50	0	25,173
San Luis Potosí	8	11,674	51	0	11,725
Sinaloa	8	7,425	28	0	7,453
Sonora	10	19,483	72	0	19,555
Tabasco	30	58,592	235	0	58,827
Tamaulipas	31	33,812	295	0	34,107
Tlaxcala	24	12,824	38	0	12,862
Veracruz	4	1,042	7	0	1,049
Yucatán	2	0	4	0	4
Zacatecas	1	45	0	0	45
TOTAL	382	461,804	2,505	208	464,517

Tabla 12.6. Cantidad de Apoyos ciudadanos recibidos por modalidad para los aspirantes a candidaturas independientes del PEC

Auxiliares activos por entidad.

Nota: No hay información que reportar, concluyó el periodo de captación de Apoyo Ciudadano del PEF 23-24.

Auxiliares activos del Proceso Electoral Concurrente

Entidad	Cantidad de Auxiliares Activos
Aguascalientes	3
Baja California	5
Campeche	63
Chiapas	284
Ciudad de México	-
Coahuila	37
Colima	14
Guanajuato	48
Hidalgo	771
Jalisco	9
México	606
Michoacán	31
Morelos	153
Nuevo León	-
Oaxaca	97
Puebla	25
Querétaro	408
Quintana Roo	486
San Luis Potosí	415
Sinaloa	215
Sonora	549
Tabasco	-
Tamaulipas	4
Tlaxcala	47
Veracruz	19
Yucatán	-
Zacatecas	1
TOTAL	4,289

Tabla 12.7. Auxiliares activos del PEC

Desempeño del Sistema de Captación de Datos para Procesos de Participación Ciudadana y Actores Políticos

Soporte técnico

Atención brindada en la Mesa de Atención Técnica y Operativa (MATO), se atendieron un total de 130 reportes como se desglosa en las siguientes tablas:

Categoría	Vía de comunicación		Total de casos
	Llamada telefónica	Correo electrónico apoyo.ciudadano@ine.mx	
App	12	6	18
Portal web	90	1	91
Información	14	7	21
TOTAL	116	14	130

Tabla 12.8. Cantidad de reportes atendidos por categoría

Categoría	Vía de comunicación		Total de casos
	Llamada telefónica	Correo electrónico apoyo.ciudadano@ine.mx	
Flujo operativo de la App y/o Portal Web	116	14	130
TOTAL	116	14	130

Tabla 12.9. Cantidad de reportes atendidos totales

Principales atenciones recibidas a través de la MATO

No.	Fecha de envío a DERFE	Total de consultas
1	Garantía de Audiencia	33
2	Mesa de control	22
3	Información sobre el registro del Promovente/Auxiliar	11
4	Consulta de reporte portal	10
5	Acceso al portal	8
6	Información general del proceso	7
7	Captura de Apoyo con la Aplicación Móvil	6
8	Generación de código "Mi Apoyo" Aplicación móvil	6
9	Otra	6
10	Registro de Auxiliar en la Aplicación Móvil	6
11	Acceso a la aplicación Auxiliar/Mi Apoyo	3
12	Alta de auxiliares en Portal	3
13	Cambio de cuenta y/o autenticación en Portal	2

14	Estatus del registro de Apoyo Ciudadano “Modo Auxiliar”	2
15	Situaciones que corresponden a los aspirantes	2
16	Cambio de contraseña auxiliar Aplicación Móvil	1
17	Entrega de resultados preliminares y finales	1
18	Estatus del registro de Apoyo Ciudadano “Mi Apoyo”	1
		130

Tabla 12.10. Principales atenciones de reportes recibidos

Área requirente

En el periodo correspondiente al presente informe, se reportaron las siguientes incidencias:

Núm.	Incidencia	Fecha de envío	Fecha de atención	Estatus
REQ 000001512425	No se puede capturar la CPV ya que en la aplicación no se puede enfocar la imagen y por lo tanto no se hace la captura automática, esto con iPhone 15, versión de IOS 17.3.1	12/02/2024	En proceso	En proceso

Tabla 12.11. Reportes de incidencias levantadas por el Área requirente en el Sistema de Captación de Datos para Procesos de Participación Ciudadana y Actores Políticos

13. Sistema – Documentos y Materiales Electorales

Datos generales

Nombre:	Sistema de Documentos y Materiales Electorales
Descripción:	Permite dar seguimiento a la producción, distribución y almacenamiento de los documentos y materiales electorales que serán usados durante el proceso electoral
Unidad Responsable:	Dirección Ejecutiva de Organización Electoral (DEOE)
Fecha de inicio de operaciones:	16/09/2023
Estatus:	Liberado/Operando

Cumplimiento de requerimientos del servicio

Dentro de la siguiente tabla de Requerimientos se tiene la columna Concluido, la cual tienen 3 posibles valores:

- **Si.** Cuando el requerimiento ya fue concluido satisfactoriamente
- **No.** Cuando el requerimiento fue cerrado, pero no se cumplió al 100% y se debe de poner en la columna de observaciones el motivo o ajuste acordado con el área usuaria.
- **Blanco.** Cuando el requerimiento se encuentra en etapa de planeación o ejecución, no obstante, éste puede incluir observaciones de alguna situación extraordinaria.

Núm.	Requerimiento	Sprint en que se atiende	Concluido (Si/No)	Observaciones
1	Módulo de Avance diario de Conteo, Sellado y Agrupamiento de boletas electorales OPL. Reporte de Avance diario de Conteo, Sellado y Agrupamiento de boletas electorales JL y JD.	Sprint 1		
2	Reporte de asistencia del Avance diario de conteo, sellado y agrupamiento de boletas electorales JD. Módulo de Integración de paquetes electorales.	Sprint 2		
3	Proceso para obtener lista nominal del Sistema de Ubicación de Casillas. Reporte de Integración de paquetes electorales a nivel OC, JL y JD.	Sprint 3		
4	Reporte de paquetes faltantes de capturar folios de boletas y comparación con LN de casillas. Adecuación al Recibo de documentación y materiales electorales entregados al Pdte. De mesa directiva de casilla. Formato de Solicitud de boletas adicionales para el proceso Electoral.	Sprint 4		
5	Gráfico de avance de conteo, sellado y agrupamiento de paquetes	Sprint 5		

Tabla 13.1. Requerimientos del servicio, Sistema de Documentos y Materiales Electorales

Modificaciones

Fecha solicitud	Solicitó	Descripción de la modificación	Atendido	Justificación
En el periodo comprendido del 15 de enero al 18 de febrero del 2024, no se tuvieron solicitudes de modificación a las funcionalidades del sistema				

Tabla 13.2. Modificaciones al Sistema de Documentos y Materiales Electorales

Actividades y periodos relevantes

Fecha de inicio	Fecha de término	Actividad
14/09/2023	15/09/2023	Simulacros
16/09/2023	16/09/2023	Liberación de funcionalidades del sprint 1, 2 y 3. Inicio de operación

Tabla 13.3. Actividades y periodos relevantes del Sistema de Documentos y Materiales Electorales

Avance



Imagen 13.1. Tablero de avance del proyecto del Sistema de Documentos y Materiales Electorales

Operación

Cantidad de usuarios registrados

Tipo de usuario	Número de usuarios registrados durante el periodo comprendido del 15 de enero al 18 de febrero de 2024	Número de usuarios registrados desde su puesta en operación
Personal OC	17	66
Personal JL	15	73
Personal JD	108	404

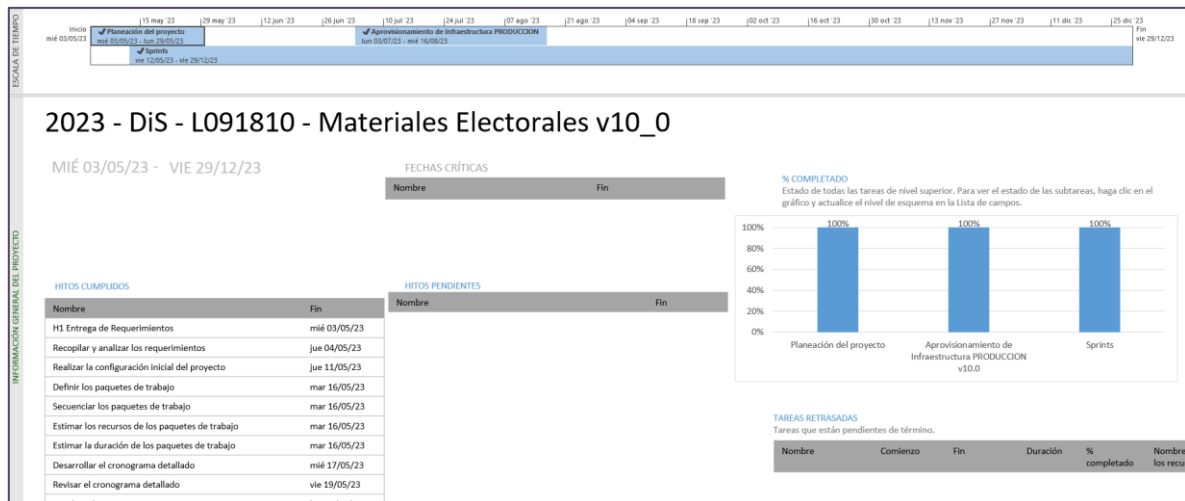
Tabla 13.4. Cantidad de usuarios registrados del Sistema de Documentos y Materiales Electorales

Cantidad de Accesos

Tipo de usuario	Número de accesos durante el periodo comprendido del 15 de enero al 18 de febrero de 2024	Número de accesos desde su puesta en operación
Personal OC	97	267
Personal JL	22	168
Personal JD	202	750

Tabla 13.5. Cantidad de accesos al Sistema de Documentos y Materiales Electorales

Desempeño del Sistema de Documentos y Materiales Electorales

Soporte técnico

Durante el periodo comprendido del 15 de enero al 18 de febrero de 2024, el Centro de Atención a Usuarios (CAU) ha brindado soporte técnico-operativo a las personas usuarias del Sistema generándose **4 reportes** distribuidos de la siguiente manera.



Gráfica 13.1. Producción, Distribución y Almacenamiento de la Documentación y Materiales Electorales, porcentaje de solicitudes de soporte por tipo.

De los cuales podemos detallar lo siguiente:

Tipo	%	Casos creados	Casos abiertos	Casos solucionados	Impacto	Tiempo promedio de atención	Detalles
Asesoría	0.00%	0	0	0			No se presentaron reportes en el periodo.
Disponibilidad	0.00%	0	0	0			No se presentaron reportes en el periodo.
Funcionalidad	0.00%	0	0	0			No se presentaron reportes en el periodo.

Tipo	%	Casos creados	Casos abiertos	Casos solucionados	Impacto	Tiempo promedio de atención	Detalles
Permisos	100.00%	4	1	3	Bajo	41 hrs.	Solicitudes de asignación de permisos.
Total	100%	4	1	3			

Tabla 13.6 Producción, Distribución y Almacenamiento de la Documentación y Materiales Electorales, detalle de solicitudes de soporte por tipo.

Nota: Al 27 de febrero de 2024 no se tienen casos CAU abiertos.

La siguiente gráfica muestra la distribución de los reportes por semana en el periodo reportado.

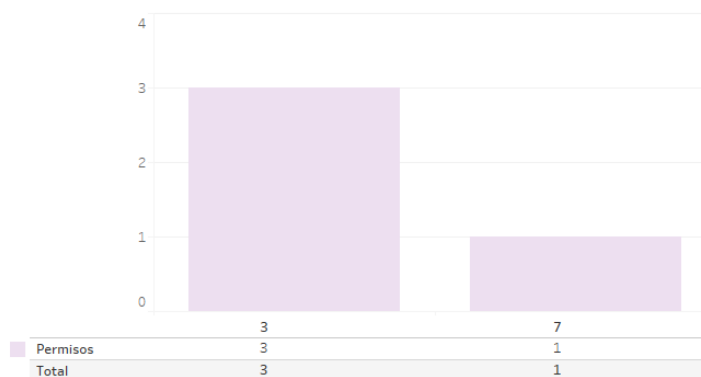

Gráfica 13.2. Producción, Distribución y Almacenamiento de la Documentación y Materiales Electorales, cantidad de solicitudes de soporte por tipo.

Para efectos ilustrativos, es importante mencionar que las semanas expresadas en las gráficas de los sistemas corresponden a:

Semana	Periodo
3	Del 15 al 20 de enero
4	Del 21 al 27 de enero
5	Del 28 de enero al 03 de febrero
6	Del 04 al 10 de febrero
7	Del 11 al 17 de febrero
8	El 18 de febrero

Tabla 13.7. Periodos de las semanas reportadas

Área requirente

En el periodo correspondiente al presente informe, se reportaron las siguientes incidencias:

Núm.	Incidencia	Fecha de envío a la UTSI	Fecha de atención	Estatus
En el periodo comprendido del 15 de enero al 18 de febrero del 2024, no se tuvieron incidencias				

Tabla 13.8. Reportes de incidencias levantadas por el Área requirente en el Sistema de Documentos y Materiales Electorales

14. Sistema – Secciones con Estrategias Diferenciadas

Datos generales

Nombre:	Sistema de Secciones con Estrategias Diferenciadas
Descripción:	Sistema que permite a las juntas distritales ejecutivas llevar a cabo la generación de la propuesta, verificación y aprobación de las secciones que por sus características y/o problemáticas dificultan la operación de Integración de Mesas Directivas de Casilla en la Primera Etapa de Capacitación del Proceso Electoral
Unidad Responsable:	Dirección Ejecutiva de Capacitación Electoral y Educación Cívica (DECEyEC)
Fecha de inicio de operaciones:	01/10/2023
Estatus:	Liberado/Operando

Cumplimiento de requerimientos del servicio

El Sistema de Secciones con Estrategias Diferenciadas se encuentra en operación y sin requerimientos pendientes por atender.

Modificaciones

Fecha solicitud	Solicitó	Descripción de la modificación	Atendido	Justificación
En el periodo comprendido del 15 de enero al 18 de febrero del 2024, no se tuvieron solicitudes de modificación a las funcionalidades del sistema				

Tabla 14.1. Modificaciones al Sistema de Secciones con Estrategias Diferenciadas

Actividades y periodos relevantes

Fecha de inicio	Fecha de término	Actividad
26/09/2023	26/09/2023	Primer Simulacro
28/09/2023	28/09/2023	Segundo Simulacro
01/10/2023	-	Inicio de Operación

Tabla 14.2. Actividades y periodos relevantes del Sistema de Secciones con Estrategias Diferenciadas

Avance



Imagen 14.1. Tablero de avance del proyecto del Sistema de Secciones con Estrategias Diferenciadas

Operación

Cantidad de usuarios registrados

Tipo de usuario	Número de usuarios registrados durante el periodo comprendido del 15 de enero al 18 de febrero de 2024	Número de usuarios registrados desde su puesta en operación
Personal OC	19	127
Personal JL	39	231
Personal JD	303	1,219

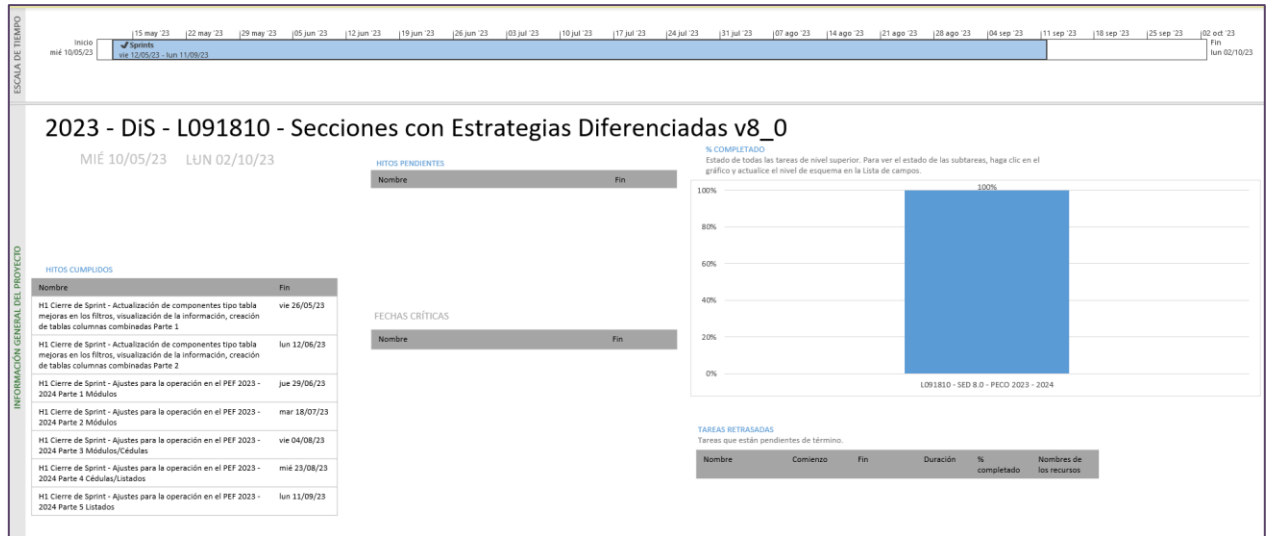
Tabla 14.3. Cantidad de usuarios registrados del Sistema de Secciones con Estrategias Diferenciadas

Cantidad de Accesos

Tipo de usuario	Número de accesos durante el periodo comprendido del 15 de enero al 18 de febrero de 2024	Número de accesos desde su puesta en operación
Personal OC	468	1,953
Personal JL	474	3,382
Personal JD	2,756	12,187

Tabla 14.4. Cantidad de accesos al Sistema de Secciones con Estrategias Diferenciadas

Cantidad de Registros

Entidad	Distritos	Sin información	% Sin información	Genéricas	% Genéricas	Caracterizadas	% Caracterizadas
Aguascalientes	3	0	0.00	406	61.23	210	31.67
Baja California	9	87	3.92	513	23.13	387	17.45
Baja California Sur	2	27	5.17	60	11.49	66	12.64
Campeche	2	0	0.00	282	51.83	0	0.00
Coahuila	8	469	26.39	255	14.35	76	4.27
Colima	2	0	0.00	24	6.13	270	69.05
Chiapas	13	680	30.11	462	20.46	181	8.01
Chihuahua	9	330	10.24	1,720	53.41	0	0.00
Ciudad de México	22	0	0.00	3,230	57.93	734	13.16
Durango	4	0	0.00	770	55.95	69	5.01
Guanajuato	15	0	0.00	1,412	43.64	409	12.64
Guerrero	8	880	31.43	681	24.33	692	24.72
Hidalgo	7	0	0.00	1,597	87.45	129	7.06
Jalisco	20	4	0.10	2,520	66.54	145	3.82
Estado de México	40	2,110	31.26	1,737	25.74	545	8.07
Michoacán	11	183	6.65	933	33.93	731	26.59
Morelos	5	4	0.42	438	46.49	388	41.18
Nayarit	3	0	0.00	573	57.47	212	21.26
Nuevo León	14	0	0.00	978	33.58	326	11.19
Oaxaca	10	193	7.60	1,254	49.40	705	27.77
Puebla	16	0	0.00	2,084	73.12	322	11.29
Querétaro	6	0	0.00	286	30.01	445	46.69
Quintana Roo	4	444	41.07	1	0.09	0	0.00
San Luis Potosí	7	0	0.00	1,431	78.23	31	1.69
Sinaloa	7	109	2.37	2,753	59.95	243	5.29
Sonora	7	143	9.09	257	16.33	118	7.50
Tabasco	6	0	0.00	762	64.46	159	13.45
Tamaulipas	8	0	0.00	509	24.26	346	16.49
Tlaxcala	3	224	35.61	344	54.68	2	0.31
Veracruz	19	0	0.00	3,636	73.63	212	4.29
Yucatán	6	138	11.87	535	46.04	104	8.95
Zacatecas	4	0	0.00	674	37.73	272	15.22
TOTAL	300	6,025	8.40%	33,117	46.16%	8,529	11.89%

Tabla 14.5. Cantidad de secciones con clasificación

Entidad	Distritos	Secciones	Propuestas SED	% Propuestas SED	Urbana	Rural	Mixta	Nivel de afectación 1	% Nivel de afectación 1	Nivel de afectación 2	% Nivel de afectación 2
Aguascalientes	663	47	7.08	38	3	6	12	1.800	35	5.270	663
Baja California	2,104	1,126	53.51	1,068	32	26	591	28.080	535	25.420	2,104
Baja California Sur	522	355	68.00	295	34	26	258	49.420	97	18.580	522
Campeche	544	262	48.16	185	55	22	167	30.690	95	17.460	544
Coahuila	1,777	977	54.98	829	78	70	603	33.930	374	21.040	1,777
Colima	391	97	24.80	80	6	11	63	16.110	34	8.690	391
Chiapas	2,258	935	41.40	463	414	58	499	22.090	436	19.300	2,258
Chihuahua	3,220	1,170	36.33	779	317	74	747	23.190	423	13.130	3,220
Ciudad de México	5,575	1,611	28.89	1,604	0	7	869	15.580	742	13.300	5,575
Durango	1,376	537	39.02	290	216	31	280	20.340	257	18.670	1,376
Guanajuato	3,235	1,414	43.70	876	430	108	995	30.750	419	12.950	3,235
Guerrero	2,697	471	17.46	185	267	19	176	6.520	295	10.930	2,697
Hidalgo	1,826	100	5.47	87	8	5	92	5.030	8	0.430	1,826
Jalisco	3,787	1,118	29.52	859	181	78	218	5.750	900	23.760	3,787
Estado de México	6,748	2,350	34.82	2,052	223	75	1,066	15.790	1,284	19.020	6,748
Michoacán	2,749	902	32.81	550	250	102	489	17.780	413	15.020	2,749
Morelos	942	112	11.88	98	5	9	70	7.430	42	4.450	942
Nayarit	997	212	21.26	132	55	25	113	11.330	99	9.920	997
Nuevo León	2,912	1,608	55.21	1,345	167	96	1,211	41.580	397	13.630	2,912
Oaxaca	2,538	386	15.20	201	117	68	220	8.660	166	6.540	2,538
Puebla	2,850	444	15.57	398	29	17	329	11.540	115	4.030	2,850
Querétaro	953	222	23.29	142	58	22	169	17.730	53	5.560	953
Quintana Roo	1,081	636	58.83	580	28	28	189	17.480	447	41.350	1,081
San Luis Potosí	1,829	367	20.06	262	85	20	201	10.980	166	9.070	1,829
Sinaloa	3,811	804	21.09	695	82	27	500	13.110	304	7.970	3,811
Sonora	1,573	1,055	67.06	891	97	67	500	31.780	555	35.280	1,573
Tabasco	1,182	261	22.08	201	46	14	152	12.850	109	9.220	1,182
Tamaulipas	2,098	1,243	59.24	992	149	102	928	44.230	315	15.010	2,098
Tlaxcala	629	59	9.37	49	6	4	48	7.630	11	1.740	629
Veracruz	4,938	1,090	22.07	961	90	39	267	5.400	823	16.660	4,938
Yucatán	1,162	385	33.13	318	29	38	158	13.590	227	19.530	1,162
Zacatecas	1,786	840	47.03	394	302	144	610	34.150	230	12.870	1,786
TOTAL	70,753	23,196	32.78	17,899	3,859	1,438	12,790	18.070	10,406	14.700	70,753

Tabla 14.6. Cantidad de secciones propuestas SED

Desempeño del Sistema de Secciones con Estrategias Diferenciadas

Soporte técnico

Durante el periodo comprendido del 15 de enero al 18 de febrero de 2024, el Centro de Atención a Usuarios (CAU) ha brindado soporte técnico-operativo a las personas usuarias del Sistema generándose **105 reportes** distribuidos de la siguiente manera.

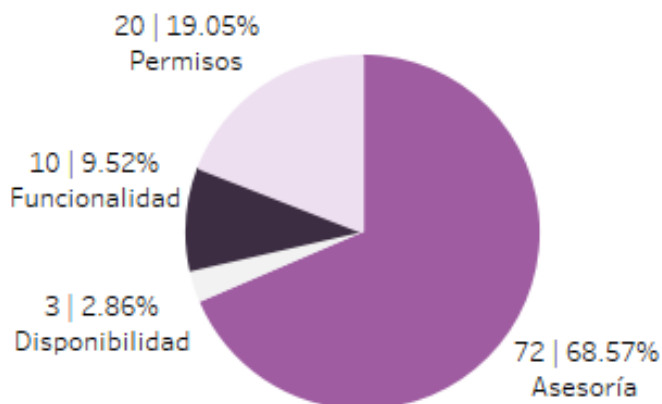

Gráfica 14.1. Secciones con Estrategias Diferenciadas, porcentaje de solicitudes de soporte por tipo.

De los cuales podemos detallar lo siguiente:

Tipo	%	Casos creados	Casos abiertos	Casos solucionados	Impacto	Tiempo promedio de atención	Detalles
Asesoría	68.57%	72	7	65	Bajo	7 hrs.	Solicitudes de asesoría referente al sistema.
Disponibilidad	2.86%	3	0	3	Bajo	16 hrs.	Al intentar iniciar sesión generaba el mensaje: "Ocurrió un error. Comunícate al CAU".
Funcionalidad	9.52%	3	0	3	Bajo	3 hrs.	Al capturar un nuevo mecanismo de calidad en gabinete, se visualiza que la opción "Origen de las propuestas SED" se encuentra bloqueada.
		2	0	2	Bajo	12 hrs.	En el listado "1 - Categorización de las secciones electorales" no coincide con la información capturada.
		1	1	0	Bajo		Al ingresar y estar navegando, después de un momento cierra la sesión, al iniciar genera el mensaje: "El Usuario cuenta con una sesión activa. Intentar

Tipo	%	Casos creados	Casos abiertos	Casos solucionados	Impacto	Tiempo promedio de atención	Detalles
							después de 30 minutos".
		1	1	0	Bajo		Al guardar la "Aprobación de listado por CD" el sistema solo se queda cargado.
		1	1	0	Bajo		En el listado "4 - Secciones con estrategias diferenciadas" muestra información que no corresponde a lo capturado.
		1	0	1	Bajo	45 hrs.	En la cédula "5 - Mecanismos de garantía y calidad por los consejos distritales" en algunos distritos no hay captura de Mecanismos de garantía y se refleja como meta cumplida.
		1	0	1	Bajo	31 hrs.	En la pantalla inicial del sistema "Avance en el proceso SED" no se ven reflejados los avances realizados por la Junta Local y Consejo Distrital.
Permisos	19.05%	20	0	20	Bajo	9 hrs.	Solicitudes de asignación de permisos.
Total	100%	105	10	95			

Tabla 14.7. Secciones con Estrategias Diferenciadas, detalle de solicitudes de soporte por tipo.

Nota: Al 27 de febrero de 2024 no se tienen casos CAU abiertos.

La siguiente gráfica muestra la distribución de los reportes por semana en el periodo reportado.

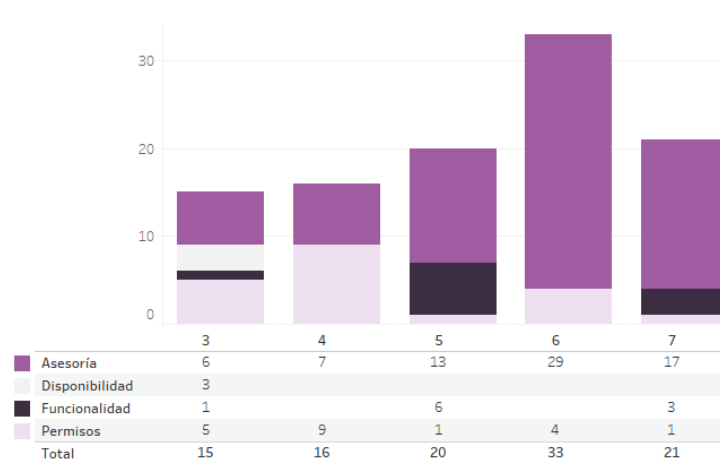

Gráfica 14.2. Secciones con Estrategias Diferenciadas, cantidad de solicitudes de soporte por tipo.

Para efectos ilustrativos, es importante mencionar que las semanas expresadas en las gráficas de los sistemas corresponden a:

Semana	Periodo
3	Del 15 al 20 de enero
4	Del 21 al 27 de enero
5	Del 28 de enero al 03 de febrero
6	Del 04 al 10 de febrero
7	Del 11 al 17 de febrero
8	El 18 de febrero

Tabla 14.8. Periodos de las semanas reportadas

Área requirente

En el periodo correspondiente al presente informe, se reportaron las siguientes incidencias:

Núm.	Incidencia	Fecha de envío a la UTSI	Fecha de atención	Estatus
En el periodo comprendido del 15 de enero al 18 de febrero del 2024, no se tuvieron incidencias				

Tabla 14.9. Reportes de incidencias levantadas por el Área requirente en el Sistema de Secciones con Estrategias Diferenciadas

15. Sistema – Secciones con Cambio en la Propuesta de Ruta de Visita

Datos generales

Nombre:	Sistema de Secciones con Cambio a la Propuesta de Ruta de Visita
Descripción:	Sistema que permite a las juntas distritales ejecutivas llevar a cabo la generación de propuesta, verificación y aprobación de las secciones que se modificará la ruta donde se llevará a cabo la visita en la Primera Etapa de Capacitación
Unidad Responsable:	Dirección Ejecutiva de Capacitación Electoral y Educación Cívica (DECEyEC)
Fecha de inicio de operaciones:	01/10/2023
Estatus:	Liberado/Operando

Cumplimiento de requerimientos del servicio

El Sistema de Secciones con Estrategias Diferenciadas se encuentra en operación y sin requerimientos pendientes por atender.

Modificaciones

Fecha solicitud	Solicitó	Descripción de la modificación	Atendido	Justificación
En el periodo comprendido del 15 de enero al 18 de febrero del 2024, no se tuvieron solicitudes de modificación a las funcionalidades del sistema				

Tabla 15.1. Modificaciones al Sistema de Secciones con Cambio en la Propuesta de Ruta de Visita

Actividades y periodos relevantes

Fecha de inicio	Fecha de término	Actividad
12/07/2023	25/07/2023	Pruebas completas de seguridad de la aplicación
10/07/2023	25/07/2023	Aprovisionamiento de la infraestructura de pruebas
26/07/2023	07/09/2023	Aprovisionamiento de la infraestructura productiva
17/08/2023	04/09/2023	Fin de desarrollo previo a la liberación
05/09/2023	22/09/2023	Pruebas de aceptación del área usuaria previo a la liberación
26/09/2023		Primer Simulacro
28/09/2023		Segundo Simulacro
29/09/2023		Liberación
01/10/2023		Inicio de operación

Tabla 15.2. Actividades y periodos relevantes del Sistema de Secciones con Cambio en la Propuesta de Ruta de Visita

Avance



Imagen 15.1. Tablero de avance del proyecto del Sistema de Secciones con Cambio en la Propuesta de Ruta de Visita

Operación

Cantidad de usuarios registrados

Tipo de usuario	Número de usuarios registrados durante el periodo comprendido del 15 de enero al 18 de febrero de 2024	Número de usuarios registrados desde su puesta en operación
Personal OC	46	187
Personal JL	89	315
Personal JD	532	1,386
Personal OPL	7	8
Partidos Políticos	6	12

Tabla 15.3. Cantidad de usuarios registrados del Sistema de Secciones con Cambio en la Propuesta de Ruta de Visita

Cantidad de Accesos

Tipo de usuario	Número de accesos durante el periodo comprendido del 15 de enero al 18 de febrero de 2024	Número de accesos desde su puesta en operación
Personal OC	247	942
Personal JL	320	1,385
Personal JD	1,642	4,418
Personal OPL	8	10
Partidos Políticos	9	21

Tabla 15.4. Cantidad de accesos al Sistema de Secciones con Cambio en la Propuesta de Ruta de Visita

Cantidad de Registros

Entidades	Secciones	Secciones propuestas	% Secciones propuestas / secciones	Urbanas	Mixtas	Rurales	JD	CD	JL	CL	Total
Aguascalientes	663	0	0.00	0	0	0	0	0	0	0	0
Baja California	2,104	102	4.85	67	6	29	102	0	0	0	102
Baja California Sur	522	11	2.11	1	4	6	11	0	0	0	11
Campeche	544	0	0.00	0	0	0	0	0	0	0	0
Coahuila	1,777	14	0.79	8	5	1	14	0	0	0	14
Colima	391	0	0.00	0	0	0	0	0	0	0	0
Chiapas	2,258	0	0.00	0	0	0	0	0	0	0	0
Chihuahua	3,220	273	8.48	85	20	168	273	0	0	0	273
Ciudad de México	5,575	111	1.99	106	4	1	111	0	0	0	111
Durango	1,376	0	0.00	0	0	0	0	0	0	0	0
Guanajuato	3,235	358	11.07	187	35	136	358	0	0	0	358
Guerrero	2,697	220	8.16	71	12	137	220	0	0	0	220
Hidalgo	1,826	93	5.09	66	17	10	93	0	0	0	93
Jalisco	3,783	16	0.42	7	6	3	16	0	0	0	16
Estado de México	6,748	1,471	21.80	1,105	103	263	1,463	8	0	0	1,471
Michoacán	2,749	306	11.13	129	32	145	306	0	0	0	306
Morelos	942	5	0.53	5	0	0	5	0	0	0	5
Nayarit	997	112	11.23	20	9	83	112	0	0	0	112
Nuevo León	2,912	62	2.13	57	4	1	62	0	0	0	62
Oaxaca	2,537	4	0.16	0	0	4	4	0	0	0	4
Puebla	2,850	0	0.00	0	0	0	0	0	0	0	0
Querétaro	953	95	9.97	67	14	14	95	0	0	0	95
Quintana Roo	1,081	430	39.78	403	24	3	430	0	0	0	430
San Luis Potosí	1,829	0	0.00	0	0	0	0	0	0	0	0
Sinaloa	3,811	0	0.00	0	0	0	0	0	0	0	0
Sonora	1,573	179	11.38	139	17	23	169	1	10	0	180
Tabasco	1,182	52	4.40	15	7	30	52	0	0	0	52
Tamaulipas	2,098	22	1.05	21	1	0	22	0	0	0	22
Tlaxcala	628	16	2.54	14	2	0	16	0	0	0	16
Veracruz	4,938	3	0.06	3	0	0	3	0	0	0	3
Yucatán	1,162	383	32.96	337	19	27	383	0	0	0	383
Zacatecas	1,786	15	0.84	7	3	5	15	2	0	0	17
TOTAL	141,494	8,706	6.15%	5,840	688	1,089	8,670	22	20	0	8,712

Tabla 15.5. Cantidad de secciones propuestas con cambio en la ruta de visita

Desempeño del Sistema de Secciones con Cambio a la Propuesta de Ruta de Visita

Soporte técnico

Durante el periodo comprendido del 15 de enero al 18 de febrero de 2024, el Centro de Atención a Usuarios (CAU) ha brindado soporte técnico-operativo a las personas usuarias del Sistema generándose **41 reportes** distribuido de la siguiente manera.



Gráfica 15.1. Secciones con Cambio en la Propuesta de Ruta de Visita, porcentaje de solicitudes de soporte por tipo.

De los cuales podemos detallar lo siguiente:

Tipo	%	Casos creados	Casos abiertos	Casos solucionados	Impacto	Tiempo promedio de atención	Detalles
Asesoría	100.00%	41	8	33	Bajo	9 hrs.	Solicitudes de asesoría referente al sistema.
Disponibilidad	0.00%	0	0	0			No se presentaron reportes en el periodo.
Funcionalidad	0.00%	0	0	0			No se presentaron reportes en el periodo.
Permisos	0.00%	0	0	0			No se presentaron reportes en el periodo.
Total	100%	41	8	33			

Tabla 15.6. Secciones con Cambio en la Propuesta de Ruta de Visita, detalle de solicitudes de soporte por tipo.

Nota: Al 27 de febrero de 2024 se tiene un caso CAU abierto.

La siguiente gráfica muestra la distribución de los reportes por semana en el periodo reportado.

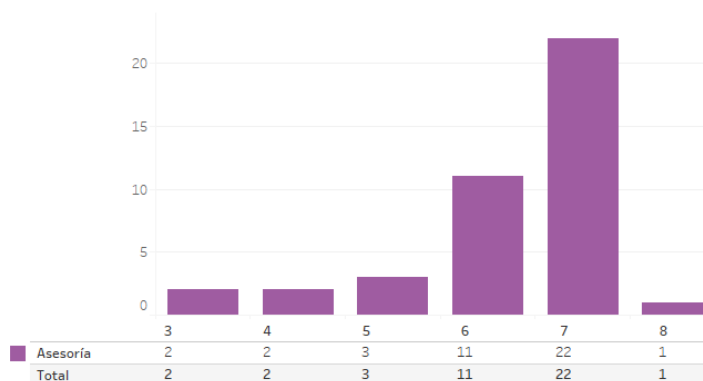

Gráfica 15.2. Secciones con Cambio en la Propuesta de Ruta de Visita, cantidad de solicitudes de soporte por tipo.

Para efectos ilustrativos, es importante mencionar que las semanas expresadas en las gráficas de los sistemas corresponden a:

Semana	Periodo
3	Del 15 al 20 de enero
4	Del 21 al 27 de enero
5	Del 28 de enero al 03 de febrero
6	Del 04 al 10 de febrero
7	Del 11 al 17 de febrero
8	El 18 de febrero

Tabla 15.7. Periodos de las semanas reportadas

Área requirente

En el periodo correspondiente al presente informe, se reportaron las siguientes incidencias:

Núm.	Incidencia	Fecha de envío a la UTSI	Fecha de atención	Estatus
En el periodo comprendido del 15 de enero al 18 de febrero del 2024, no se tuvieron incidencias				

Tabla 15.8. Reportes de incidencias levantadas por el Área requirente en el Sistema de Secciones con Cambio en la Propuesta de Ruta de Visita

16. Sistema – Sesiones de Consejo

Datos generales

Nombre:	Sistema de Sesiones de Consejo
Descripción:	Sistema para llevar el control de las sesiones celebradas por los Consejos Locales y Distritales, mediante la captura de información de las funcionarias y funcionarios, registro de asistencias, los puntos del orden del día, así como acuerdos y resoluciones
Unidad Responsable:	Dirección Ejecutiva de Organización Electoral (DEOE)
Fecha de inicio de operaciones:	13/10/2023
Estatus:	Liberado/Operando

Cumplimiento de requerimientos del servicio

El Sistema de Sesiones de Consejo se encuentra en operación y sin requerimientos pendientes por atender.

Modificaciones

Fecha solicitud	Solicitó	Descripción de la modificación	Atendido	Justificación
En el periodo comprendido del 15 de enero al 18 de febrero del 2024, no se tuvieron solicitudes de modificación a las funcionalidades del sistema				

Tabla 16.1. Modificaciones al Sistema de Sesiones de Consejo

Actividades y periodos relevantes

Fecha de inicio	Fecha de término	Actividad
22/09/2023	22/09/2023	Simulacro
13/10/2023	13/10/2023	Liberación y Entrega
13/10/2023	13/10/2023	Inicia periodo de operación

Tabla 16.2. Actividades y periodos relevantes del Sistema de Sesiones de Consejo

Avance



Imagen 16.1. Tablero de avance del proyecto del Sistema de Sesiones de Consejo

Operación

Cantidad de usuarios registrados

Tipo de usuario	Número de usuarios registrados durante el periodo comprendido del 15 de enero al 18 de febrero de 2024	Número de usuarios registrados desde su puesta en operación
Personal OC	107	384
Personal JL	97	319
Personal JD	459	1,532

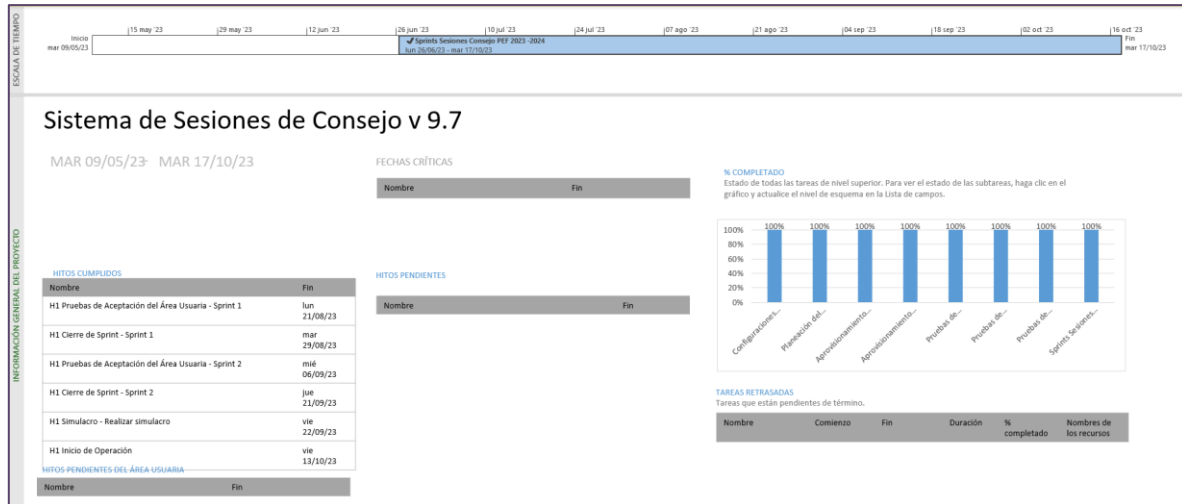
Tabla 16.3. Cantidad de usuarios registrados en Sesiones de Consejo

Cantidad de Accesos

Tipo de usuario	Número de accesos durante el periodo comprendido del 15 de enero al 18 de febrero de 2024	Número de accesos desde su puesta en operación
Personal OC	2,447	6,024
Personal JL	2,760	6,529
Personal JD	12,138	29,350

Tabla 16.4. Cantidad de accesos a Sesiones de Consejo

Cantidad de registros

Registro de sesiones por entidad	Sesiones registradas a la fecha de corte *	Sesiones concluidas a la fecha de corte *
Aguascalientes	22	12
Baja California	70	48
Baja California Sur	18	11
Campeche	16	10
Coahuila	48	29
Colima	16	10
Chiapas	78	46
Chihuahua	68	45
Ciudad de México	137	74
Durango	30	20
Guanajuato	90	54
Guerrero	43	24
Hidalgo	40	24
Jalisco	118	69
Estado de México	238	130
Michoacán	69	40
Morelos	31	18
Nayarit	25	15
Nuevo León	100	69
Oaxaca	63	37
Puebla	95	54
Querétaro	53	32
Quintana Roo	28	17
San Luis Potosí	45	27
Sinaloa	48	27
Sonora	47	30
Tabasco	47	27
Tamaulipas	58	40
Tlaxcala	22	12
Veracruz	113	70
Yucatán	38	22
Zacatecas	34	20

Tabla 16.5. Cantidad de sesiones registradas por entidad del Sistema de Sesiones de Consejo

* Se considera el total de sesiones registradas y concluidas que han sido reportadas a esta Comisión, desde el 13 de octubre y hasta la fecha de corte.

Desempeño de Sesiones de Consejo

Soporte técnico

Durante el periodo comprendido del 15 de enero al 18 de febrero de 2024, el Centro de Atención a Usuarios (CAU) ha brindado soporte técnico-operativo a las personas usuarias del Sistema generándose **48 reportes** distribuidos de la siguiente manera.

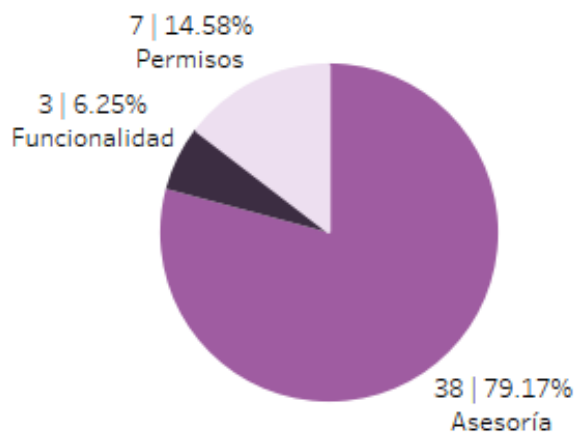

Gráfica 16.1. Sesiones de Consejo, porcentaje de solicitudes de soporte por tipo.

De los cuales podemos detallar lo siguiente:

Tipo	%	Casos creados	Casos abiertos	Casos solucionados	Impacto	Tiempo promedio de atención	Detalles
Asesoría	79.17%	38	1	37	Bajo	9 hrs.	Solicitudes de asesoría referente al sistema.
Disponibilidad	0.00%	0	0	0			No se presentaron reportes en el periodo.
Funcionalidad	6.25%	2	0	2	Bajo	28 hrs.	En el reporte "Inasistencia de representantes de partidos políticos" al realizar la descarga en Excel el sistema no realiza ninguna acción.
		1	0	1	Bajo	18 hrs.	Al modificar los documentos de la sesión genera el mensaje "No se pudo llevar a cabo la modificación, favor de verificar la información".
Permisos	14.58%	7	0	7	Bajo	5 hrs.	Solicitudes de asignación de permisos
Total	100%	48	1	47			

Tabla 16.6. Sesiones de Consejo, detalle de solicitudes de soporte por tipo.

Nota: Al 27 de febrero de 2024 no se tienen casos CAU abiertos.

La siguiente gráfica muestra la distribución de los reportes por semana en el periodo reportado.

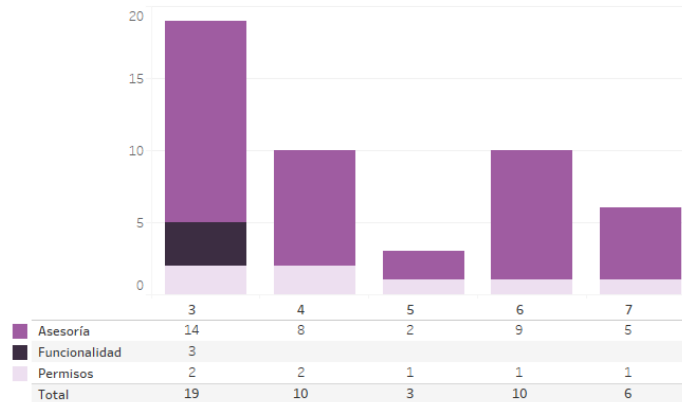

Gráfica 16.2. Sesiones de Consejo, cantidad de solicitudes de soporte por tipo.

Para efectos ilustrativos, es importante mencionar que las semanas expresadas en las gráficas de los sistemas corresponden a:

Semana	Periodo
3	Del 15 al 20 de enero
4	Del 21 al 27 de enero
5	Del 28 de enero al 03 de febrero
6	Del 04 al 10 de febrero
7	Del 11 al 17 de febrero
8	El 18 de febrero

Tabla 16.7. Periodos de las semanas reportadas

Área requirente

En el periodo correspondiente al presente informe, se reportaron las siguientes incidencias:

Núm.	Incidencia	Fecha de envío a la UTSI	Fecha de atención	Estatus
En el periodo comprendido del 15 de enero al 18 de febrero del 2024, no se tuvieron incidencias				

Tabla 16.8. Reportes de incidencias levantadas por el Área requirente de Sesiones de Consejo

17.1. Sistema – Reclutamiento y Seguimiento a Supervisoras, Supervisores, Capacitadoras y Capacitadores Asistentes

Datos generales

Nombre:	Sistema de Reclutamiento y Seguimiento a Supervisoras, Supervisores, Capacitadoras y Capacitadores Asistentes
Descripción:	Sistema que permite a las juntas distritales ejecutivas llevar el registro de las áreas de trabajo donde realizarán las actividades las Supervisoras, Supervisores, Capacitadoras y Capacitadores Asistentes Electorales (SE y CAE), la difusión de la convocatoria para el reclutamiento de aspirantes, así como llevar a cabo el proceso de selección a través de las etapas de evaluación (examen y entrevista), y la asignación de los cargos para su contratación
Unidad Responsable:	Dirección Ejecutiva de Capacitación Electoral y Educación Cívica (DECEyEC)
Fecha de inicio de operaciones:	16/10/2023
Estatus:	Liberado/Operando

Cumplimiento de requerimientos del servicio

El Sistema de Reclutamiento y Seguimiento a Supervisoras, Supervisores, Capacitadoras y Capacitadores Asistentes se encuentra en operación y sin requerimientos pendientes por atender.

Modificaciones

Fecha solicitud	Solicitó	Descripción de la modificación	Atendido	Justificación
En el periodo comprendido del 15 de enero al 18 de febrero del 2024, no se tuvieron solicitudes de modificación a las funcionalidades del sistema				

Tabla 17.1.1. Modificaciones al Sistema de Reclutamiento y Seguimiento a Supervisoras, Supervisores, Capacitadoras y Capacitadores Asistentes

Actividades y periodos relevantes

Fecha de inicio	Fecha de término	Actividad
09/10/2023	10/10/2023	Simulacros
15/10/2023	15/10/2023	Liberación
16/10/2023	14/06/2024	Operación

Tabla 17.1.2. Actividades y periodos relevantes del Sistema de Reclutamiento y Seguimiento a Supervisoras, Supervisores, Capacitadoras y Capacitadores Asistentes

Avance



Imagen 17.1.1. Tablero de avance del proyecto del Sistema de Reclutamiento y Seguimiento a Supervisoras, Supervisores, Capacitadoras y Capacitadores Asistentes

Operación

Cantidad de usuarios registrados

Tipo de usuario	Número de usuarios registrados durante el periodo comprendido del 15 de enero al 18 de febrero de 2024	Número de usuarios registrados desde su puesta en operación
Personal OC	71	157
Personal JL	133	288
Personal JD	1,693	3,285

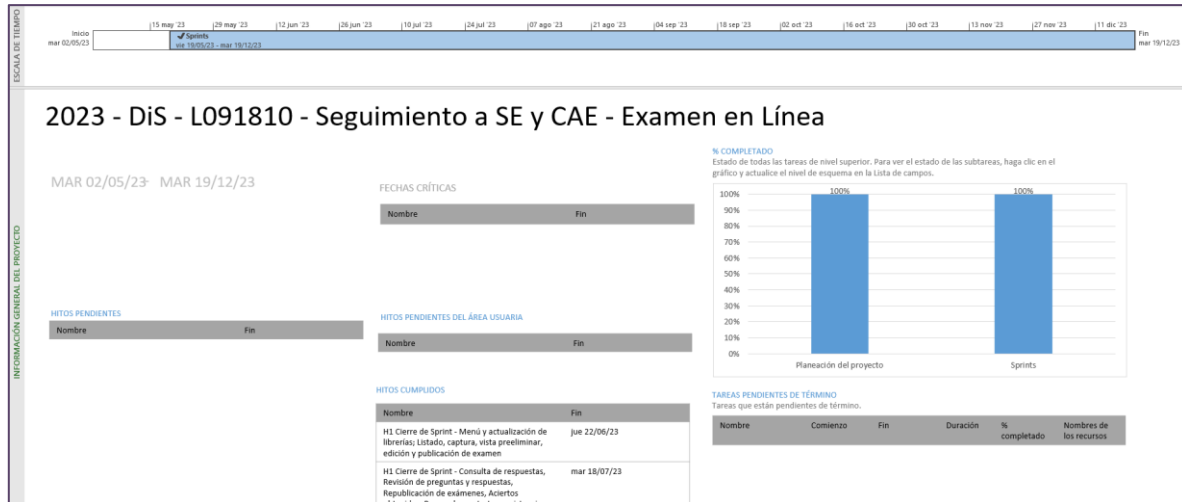
Tabla 17.1.3. Cantidad de usuarios registrados en el Sistema de Reclutamiento y Seguimiento a Supervisoras, Supervisores, Capacitadoras y Capacitadores Asistentes

Cantidad de Accesos

Tipo de usuario	Número de accesos durante el periodo comprendido del 15 de enero al 18 de febrero de 2024	Número de accesos desde su puesta en operación
Personal OC	732	1,286
Personal JL	722	1,299
Personal JD	11,856	20,526

Tabla 17.1.4. Cantidad de accesos al Sistema de Reclutamiento y Seguimiento a Supervisoras, Supervisores, Capacitadoras y Capacitadores Asistentes

Cantidad de registros de Difusión de la Convocatoria

Entidad	Distritos	Total de convocatorias	Medios de difusión de las convocatorias								
			Cartel	Volante	Perifoneo	Radio regional	Prensa regional	Pláticas informativas	Televisión regional	Bolsa de trabajo	Internet y redes sociales
Aguascalientes	3	7	1,101	5,177	22	5	2	2	7	0	213
Baja California	9	38	3,701	38,635	214	14	7	1	0	54	138
Baja California Sur	2	7	429	3,450	34	4	0	4	1	6	226
Campeche	2	8	129	8,571	10	14	3	3	4	6	131
Coahuila	8	15	1,077	47,697	33	36	25	2	30	12	352
Colima	2	4	438	32,452	67	9	6	1	0	20	4,250
Chiapas	13	28	2,032	24,286	457	31	3	6	7	10	349
Chihuahua	9	39	2,672	36,614	18	319	19	0	7	253	358
Ciudad de México	22	29	5,809	28,892	714	8	1	101	2	112	6,848
Durango	4	7	1,682	14,171	17	1	1	1	1	3	293
Guanajuato	15	30	2,000	45,161	170	21	4	11	4	39	223
Guerrero	8	14	2,114	8,992	137	37	2	28	3	4	492
Hidalgo	7	12	923	11,506	522	11	5	78	1	31	628
Jalisco	20	52	11,250	115,156	1,124	28	16	44	11	135	5,469
Estado de México	40	56	9,331	91,322	1,824	52	11	47	6	54	5,688
Michoacán	11	20	2,056	19,832	175	30	11	20	158	8	451
Morelos	5	5	715	2,457	35	5	0	5	4	6	39
Nayarit	3	10	2,508	34,225	482	6	0	0	3	1	225
Nuevo León	14	37	4,679	303,845	113	15	2	145	2	18	2,077
Oaxaca	10	24	2,880	27,220	589	240	8	27	3	4	1,664
Puebla	16	20	2,451	42,530	248	28	3	1	0	44	422
Querétaro	6	14	3,476	29,158	176	19	5	31	2	24	555
Quintana Roo	4	13	1,437	49,651	107	25	3	13	7	4	956
San Luis Potosí	7	17	833	5,909	297	9	11	15	3	7	458
Sinaloa	7	11	4,300	136,594	448	24	17	9	47	7	2,351
Sonora	7	14	778	32,653	228	24	14	61	6	20	853
Tabasco	6	8	1,396	9,111	75	10	7	118	2	14	291
Tamaulipas	8	26	1,020	18,560	98	22	21	78	14	13	1,046
Tlaxcala	3	4	398	1,391	13	1	0	0	0	0	0
Veracruz	19	34	4,547	38,021	763	37	67	20	5	32	803
Yucatán	6	16	330	9,301	65	3	0	8	0	28	5,808
Zacatecas	4	10	645	2,640	169	3	0	2	4	16	266
TOTAL	300	629	79,137	1,275,180	9,444	1,091	274	882	344	985	43,923

Tabla 17.1.5. Cantidad de medios de difusión de la convocatoria empleados

Evaluación curricular de las y los aspirantes

Entidad	Con evaluación curricular	Con cápsula de inducción
Aguascalientes	2,327	1,685
Baja California	4,606	3,301
Baja California Sur	1,494	980
Campeche	1,774	1,158
Coahuila	5,250	3,642
Colima	1,448	955
Chiapas	9,116	6,714
Chihuahua	5,662	4,041
Ciudad de México	25,645	15,907
Durango	2,854	2,144
Guanajuato	9,156	6,705
Guerrero	5,200	3,854
Hidalgo	4,418	3,133
Jalisco	11,776	8,488
Estado de México	31,944	20,773
Michoacán	7,525	5,666
Morelos	3,760	2,478
Nayarit	1,888	1,431
Nuevo León	9,538	6,493
Oaxaca	6,403	4,762
Puebla	10,740	7,921
Querétaro	4,396	3,178
Quintana Roo	2,987	1,940
San Luis Potosí	4,461	3,182
Sinaloa	4,791	3,742
Sonora	4,490	3,220
Tabasco	5,179	3,399
Tamaulipas	5,098	3,787
Tlaxcala	2,220	1,510
Veracruz	15,454	10,626
Yucatán	3,287	2,251
Zacatecas	2,589	1,921
TOTAL	217,476	150,987

Tabla 17.1.6. Cantidad de personas aspirantes con evaluación curricular y cápsula de inducción

Evaluación Integral

Entidad	SE a contratar	CAE a contratar	Evaluación curricular	Asistencia a platica de inducción	Exámenes presentados	Entrevistas a SE	Entrevistas a CAE
Aguascalientes	75	453	2,327	1,685	1,201	234	897
Baja California	221	1,327	4,606	3,301	2,244	593	1,982
Baja California Sur	47	280	1,494	980	685	149	618
Campeche	52	312	1,774	1,158	689	157	516
Coahuila	172	1,035	5,250	3,642	2,538	482	1,990
Colima	43	257	1,448	955	657	115	484
Chiapas	292	1,751	9,116	6,714	4,803	906	3,871
Chihuahua	241	1,452	5,662	4,041	2,733	706	2,439
Ciudad de México	567	3,390	25,645	15,907	9,822	1,706	6,623
Durango	111	661	2,854	2,144	1,474	334	1,277
Guanajuato	341	2,036	9,156	6,705	4,604	969	3,719
Guerrero	215	1,292	5,200	3,854	2,751	596	2,276
Hidalgo	173	1,042	4,418	3,133	2,176	520	1,875
Jalisco	452	2,700	11,776	8,488	5,531	1,344	4,831
Estado de México	880	5,256	31,944	20,773	14,020	2,732	11,378
Michoacán	275	1,638	7,525	5,666	3,927	841	3,255
Morelos	108	642	3,760	2,478	1,713	348	1,174
Nayarit	77	457	1,888	1,431	969	240	787
Nuevo León	308	1,857	9,538	6,493	4,022	874	3,412
Oaxaca	247	1,478	6,403	4,762	3,368	738	2,842
Puebla	348	2,081	10,740	7,921	5,720	1,078	4,074
Querétaro	128	770	4,396	3,178	1,938	388	1,567
Quintana Roo	103	615	2,987	1,940	1,291	293	1,067
San Luis Potosí	163	977	4,461	3,182	2,214	501	1,836
Sinaloa	216	1,295	4,791	3,742	2,553	584	2,301
Sonora	161	976	4,490	3,220	2,059	483	1,857
Tabasco	130	784	5,179	3,399	2,166	407	1,608
Tamaulipas	206	1,234	5,098	3,787	2,637	539	2,127
Tlaxcala	71	428	2,220	1,510	994	215	775
Veracruz	464	2,772	15,454	10,626	6,968	1,427	5,663
Yucatán	124	743	3,287	2,251	1,480	372	1,284
Zacatecas	112	666	2,589	1,921	1,439	380	1,265
TOTAL	7,123	42,657	217,476	150,987	101,386	21,251	81,670

Tabla 17.1.7. Cantidad de medios de difusión de la convocatoria empleados

Desempeño del Sistema de Reclutamiento y Seguimiento a Supervisoras, Supervisores, Capacitadoras y Capacitadores Asistentes

Soporte técnico

Durante el periodo comprendido del 15 de enero al 18 de febrero de 2024, el Centro de Atención a Usuarios (CAU) ha brindado soporte técnico-operativo a las personas usuarias del Sistema generándose **1,425 reportes** distribuidos de la siguiente manera.

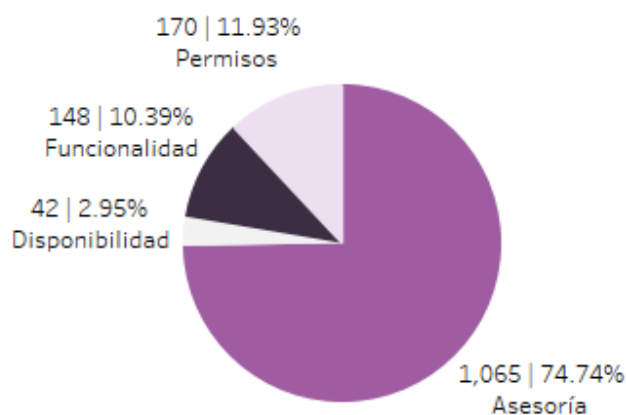

Gráfica 17.1.1. Sistema de Reclutamiento y Seguimiento a Supervisoras, Supervisores, Capacitadoras y Capacitadores Asistentes, porcentaje de solicitudes de soporte por tipo.

De los cuales podemos detallar lo siguiente:

Tipo	%	Casos creados	Casos abiertos	Casos solucionados	Impacto	Tiempo promedio de atención	Detalles
Asesoría	74.74%	1065	13	1052	Bajo	3 hrs.	Solicitudes de asesoría referente al sistema.
Disponibilidad	2.95%	42	0	42	Bajo	14 hrs.	Al intentar iniciar sesión generaba el mensaje: "Ocurrió un error en el servidor".
Funcionalidad	10.39%	52	0	52	Bajo	42 hrs.	Los listados no se estaban actualizando en el horario establecido, estaban tardando más del tiempo del configurado.
		29	17	12	Bajo	4 hrs.	Al descargar el acuse de las cuentas de las personas Supervisoras Electorales y Capacitadoras Electorales mostraba el mensaje: "No se obtuvo el acuse".
		21	10	11	Bajo	16 hrs.	Al consultar el acuse de las cuentas de las personas Supervisoras Electorales y Capacitadoras Electorales no se mostraba información.

Tipo	%	Casos creados	Casos abiertos	Casos solucionados	Impacto	Tiempo promedio de atención	Detalles
		17	0	17	Bajo	13 hrs.	En la asignación de cargos al subir la foto del aspirante mostraba el mensaje "Ocurrió un error al modificar la asignación de cargo".
		11	0	11	Bajo	25 hrs.	Al generar los gafetes de las personas Supervisoras Electorales y Capacitadoras Electorales Asistentes mostraba el mensaje: "Sin información existente".
		4	0	4	Bajo	84 hrs.	Al iniciar sesión mostraba el mensaje "El usuario no cuenta con un rol permitido en el sistema".
		2	0	2	Bajo	39 hrs.	En la integración de ARE y ZORE en secciones compartidas, al guardar la información capturada mostraba el mensaje "Ocurrió un problema al registrar las manzanas".
		1	0	1	Bajo	3 hrs.	Al realizar el cambio de fecha en el intercambio de ARE se genera el mensaje: "La fecha del intercambio se encuentra fuera del periodo válido: 23 de enero de 2024 al 11 de junio de 2023".
		1	1	0	Bajo		Al restablecer la contraseña para las personas Supervisoras Electorales y Capacitadoras Electorales muestra el mensaje: "Ocurrió un error al querer restablecer la contraseña".
		1	0	1	Bajo	88 hrs.	En el "Listado CAE10-3 Capacitadores contratados" al consultar algunos aspirantes en la columna "Sexo" aparece una dirección.
		1	0	1	Bajo	69 hrs.	Al agregar los talleres de capacitación genera el mensaje: "Ocurrió un error al guardar los datos del taller de capacitación".
		1	1	0	Bajo		En el listado "CAE02 ZORE y ARE con supervisores y capacitadores asignados" no

Tipo	%	Casos creados	Casos abiertos	Casos solucionados	Impacto	Tiempo promedio de atención	Detalles
							corresponde con la información capturada.
		1	1	0	Bajo		En la Integración de ARE y ZORE para las "Secciones compartidas" algunas localidades no pertenecen a las Áreas de Responsabilidad Electoral (ARE).
		1	1	0	Bajo		En el listado "CAE12 Taller de capacitación para supervisor y capacitador" no se muestra completa la información capturada.
		1	1	0	Bajo		Al capturar un nuevo taller de capacitación muestra el mensaje "La fecha de impartición se encuentra fuera del periodo valido del 16/01/2024 al 22/01/2024".
		1	1	0	Bajo		Al capturar la calificación de las personas aspirantes a la segunda convocatoria, se genera el mensaje: "El aspirante no reúne las condiciones para registrar calificación de examen".
		1	0	1	Bajo	17 hrs.	Al imprimir los gafetes para las personas Supervisoras Electorales y Capacitadoras Electorales, en el apartado de Código Postal, Estado, Expedida y certificada en y Vocal Ejecutivo mostraba la nota: "undefined".
		2	0	2	Bajo	57 hrs.	En la integración de Área de Responsabilidad Electoral (ARE) y Zona de Responsabilidad Electoral (ZORE) en algunas secciones compartidas no se visualizan las localidades por actualización cartográfica.
Permisos	11.93%	170	0	170	Bajo	17 hrs.	Solicitudes de asignación de permisos
Total	100%	1425	46	1379			

Tabla 17.1.8. Sistema de Reclutamiento y Seguimiento a Supervisoras, Supervisores, Capacitadoras y Capacitadores Asistentes, detalle de solicitudes de soporte por tipo.

Nota: Al 27 de febrero de 2024 se tiene un caso CAU abierto.

La siguiente gráfica muestra la distribución de los reportes por semana en el periodo reportado.

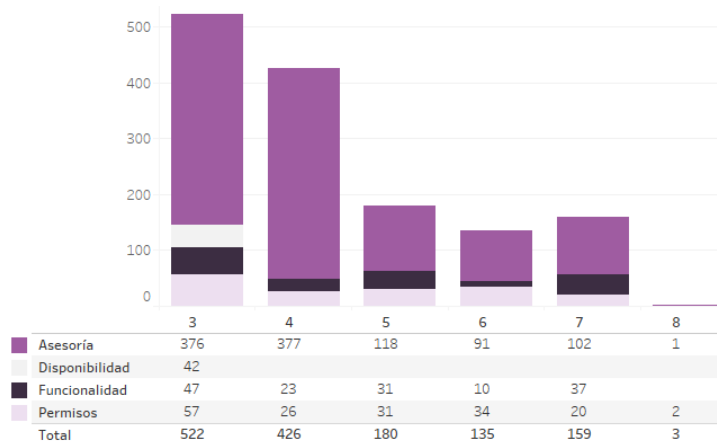

Gráfica 17.1.2. Sistema de Reclutamiento y Seguimiento a Supervisoras, Supervisores, Capacitadoras y Capacitadores Asistentes, cantidad de solicitudes de soporte por tipo.

Para efectos ilustrativos, es importante mencionar que las semanas expresadas en las gráficas de los sistemas corresponden a:

Semana	Periodo
3	Del 15 al 20 de enero
4	Del 21 al 27 de enero
5	Del 28 de enero al 03 de febrero
6	Del 04 al 10 de febrero
7	Del 11 al 17 de febrero
8	El 18 de febrero

Tabla 17.1.9. Periodos de las semanas reportadas

Área requirente

En el periodo correspondiente al presente informe, se reportaron las siguientes incidencias:

Núm.	Incidencia	Fecha de envío a la UTSI	Fecha de atención	Estatus
En el periodo comprendido del 15 de enero al 18 de febrero del 2024, no se tuvieron incidencias				

Tabla 17.1.10. Reportes de incidencias levantadas por el Área requirente del Sistema de Reclutamiento y Seguimiento a Supervisoras, Supervisores, Capacitadoras y Capacitadores Asistentes

17.2. Sistema – Reclutamiento en Línea

Datos generales

Nombre:	Sistema de Reclutamiento en Línea
Descripción:	Es una herramienta que permite a las personas interesadas realizar el registro de su solicitud para participar en la contratación como SE o CAE en línea, a su vez adjuntar la documentación correspondiente a los requisitos administrativos para su contratación
Unidad Responsable:	Dirección Ejecutiva de Capacitación Electoral y Educación Cívica (DECEyEC)
Fecha de inicio de operaciones:	16/10/2023
Estatus:	Liberado/Operando

Cumplimiento de requerimientos del servicio

El Sistema de Reclutamiento en Línea se encuentra en operación y sin requerimientos pendientes por atender.

Modificaciones

Fecha solicitud	Solicitó	Descripción de la modificación	Atendido	Justificación
En el periodo comprendido del 15 de enero al 18 de febrero del 2024, no se tuvieron solicitudes de modificación a las funcionalidades del sistema				

Tabla 17.2.1. Modificaciones al Sistema de Reclutamiento en Línea

Actividades y periodos relevantes

Fecha de inicio	Fecha de término	Actividad
02/10/2023	05/10/2023	Pruebas de aceptación Sprint 3 y 4
11/10/2023	12/10/2023	Pruebas de carga
09/10/2023	11/10/2023	Simulacros Nacionales
13/10/2023		Liberación Productiva

Tabla 17.2.2. Actividades y periodos relevantes del Sistema de Reclutamiento en Línea

Avance



Imagen 17.2.1. Tablero de avance del proyecto del Sistema de Reclutamiento en Línea

Operación

Cantidad de usuarios registrados

Tipo de usuario	Número de usuarios registrados durante el periodo comprendido del 15 de enero al 18 de febrero de 2024	Número de usuarios registrados desde su puesta en operación
Usuarios internos	2,032	7,076
Usuarios externos	14,286	265,688

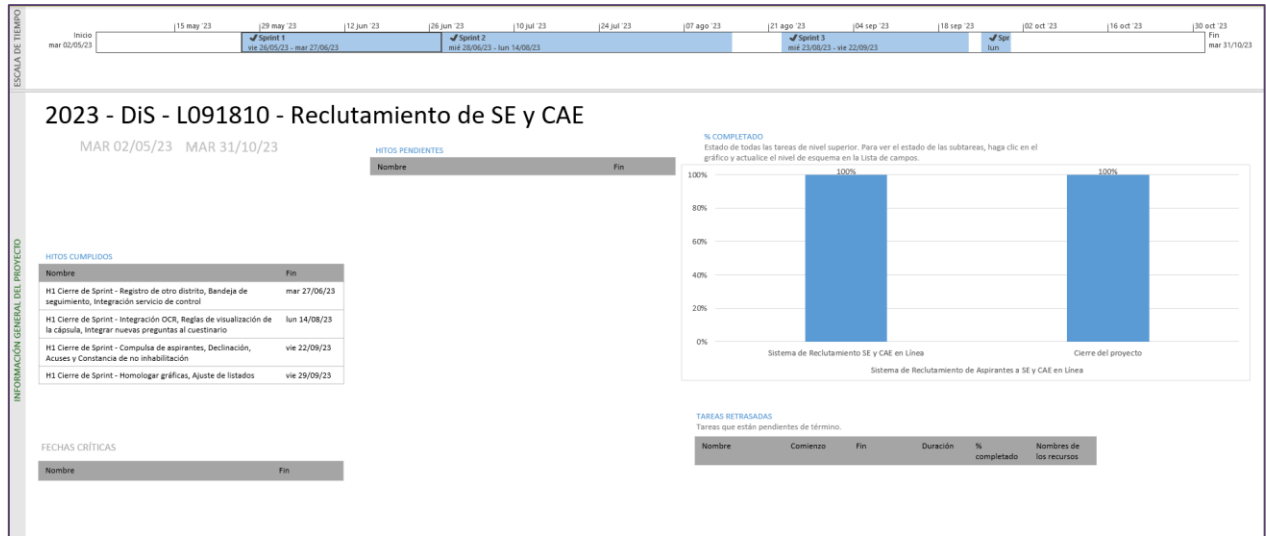
Tabla 17.2.3. Cantidad de usuarios registrados en el Sistema de Reclutamiento en Línea

Cantidad de Accesos

Tipo de usuario	Número de accesos durante el periodo comprendido del 15 de enero al 18 de febrero de 2024	Número de accesos desde su puesta en operación
Usuarios internos	23,508	162,751
Usuarios externos	29,774	736,565

Tabla 17.2.4. Cantidad de accesos al Sistema de Reclutamiento en Línea

Cantidad de Registros

Entidad	Distritos	Personas aspirantes registradas	Personas aspirantes sin validar correo	Registrado por			
				Ciudadano/a	% Ciudadano/a en línea	Junta Distrital (JDE)	% JDE
Aguascalientes	3	2,329	87	2,268	97.381	61	2.619
Baja California	9	4,615	111	3,801	82.362	814	17.638
Baja California Sur	2	1,494	49	1,390	93.039	104	6.961
Campeche	2	1,777	51	1,721	96.849	56	3.151
Coahuila	8	5,250	176	4,681	89.162	569	10.838
Colima	2	1,364	34	1,317	96.554	47	3.446
Chiapas	13	8,950	239	8,584	95.911	366	4.089
Chihuahua	9	4,843	182	4,600	94.982	243	5.018
Ciudad de México	22	25,006	773	24,801	99.180	205	0.820
Durango	4	2,819	89	2,617	92.834	202	7.166
Guanajuato	15	8,456	253	7,943	93.933	513	6.067
Guerrero	8	4,966	114	4,563	91.885	403	8.115
Hidalgo	7	4,085	119	3,989	97.650	96	2.350
Jalisco	20	11,022	293	10,225	92.769	797	7.231
Estado de México	40	31,177	804	30,743	98.608	434	1.392
Michoacán	11	7,132	192	6,749	94.630	383	5.370
Morelos	5	3,760	138	3,711	98.697	49	1.303
Nayarit	3	1,715	35	1,596	93.061	119	6.939
Nuevo León	14	9,267	356	8,516	91.896	751	8.104
Oaxaca	10	5,842	168	5,690	97.398	152	2.602
Puebla	16	10,538	270	10,185	96.650	353	3.350
Querétaro	6	3,653	124	3,499	95.784	154	4.216
Quintana Roo	4	2,555	84	2,388	93.464	167	6.536
San Luis Potosí	7	4,284	139	3,726	86.975	558	13.025
Sinaloa	7	4,573	93	3,953	86.442	620	13.558
Sonora	7	4,093	133	3,649	89.152	444	10.848
Tabasco	6	5,050	168	4,916	97.347	134	2.653
Tamaulipas	8	4,854	123	4,152	85.538	702	14.462
Tlaxcala	3	2,178	74	2,157	99.036	21	0.964
Veracruz	19	14,609	383	14,355	98.261	254	1.739
Yucatán	6	3,078	92	2,959	96.134	119	3.866
Zacatecas	4	2,584	52	2,407	93.150	177	6.850
TOTAL	300	207,918	5,998	197,851	95.158	10,067	4.842

Tabla 17.2.5. Personas aspirantes registradas en el Sistema de Reclutamiento en Línea

Fase del proceso de reclutamiento (Personas aspirantes)

Entidades	Distritos	Fase del proceso de reclutamiento (Aspirantes registrados)															
		Aspirantes sin validar correo	%	Aspirantes sin documentos y con correo validado	%	Aspirantes que acuden a la JDE	%	Aspirantes con documentos adjuntos por validar	%	Aspirantes con documentos con observaciones	%	Aspirantes declinados	%	Aspirantes finalizados sin plática de inducción	%	Aspirantes finalizados con plática de inducción	%
AGUASCALIENTES	3	87	3.736	482	20.696	118	5.067	0	0.000	70	3.006	36	1.546	29	1.245	1,616	69.386
BAJA CALIFORNIA	9	111	2.405	986	21.365	114	2.470	3	0.065	160	3.467	120	2.600	67	1.452	3,158	68.429
BAJA CALIFORNIA SUR	2	49	3.280	329	22.021	36	2.410	2	0.134	33	2.209	100	6.693	39	2.610	938	62.784
CAMPECHE	2	51	2.870	448	25.211	189	10.636	3	0.169	56	3.151	111	6.246	11	0.619	1,074	60.439
COAHUILA	8	176	3.352	1,208	23.010	413	7.867	14	0.267	179	3.410	152	2.895	22	0.419	3,484	66.362
COLIMA	2	34	2.493	343	25.147	118	8.651	0	0.000	36	2.639	37	2.713	36	2.639	867	63.563
CHIAPAS	13	239	2.670	1,731	19.341	735	8.212	0	0.000	315	3.520	251	2.804	87	0.972	6,242	69.743
CHIHUAHUA	9	182	3.758	994	20.524	194	4.006	1	0.021	121	2.498	128	2.643	10	0.206	3,399	70.184
CIUDAD DE MEXICO	22	773	3.091	6,873	27.485	1,162	4.647	3	0.012	1,915	7.658	856	3.423	588	2.351	13,904	55.603
DURANGO	4	89	3.157	477	16.921	141	5.002	0	0.000	112	3.973	91	3.228	20	0.709	2,025	71.834
GUANAJUATO	15	253	2.992	1,624	19.205	249	2.945	0	0.000	279	3.299	204	2.412	67	0.792	6,020	71.192
GUERRERO	8	114	2.296	890	17.922	299	6.021	4	0.081	100	2.014	220	4.430	70	1.410	3,553	71.547
HIDALGO	7	119	2.913	891	21.812	358	8.764	0	0.000	158	3.868	60	1.469	49	1.200	2,780	68.054
JALISCO	20	293	2.658	2,054	18.635	362	3.284	0	0.000	301	2.731	691	6.269	81	0.735	7,567	68.654
MEXICO	40	804	2.579	8,197	26.292	2,944	9.443	0	0.000	1,831	5.873	738	2.367	680	2.181	18,712	60.019
MICHOACAN	11	192	2.692	1,109	15.550	380	5.328	25	0.351	134	1.879	473	6.632	72	1.010	5,107	71.607
MORELOS	5	138	3.670	944	25.106	284	7.553	2	0.053	182	4.840	49	1.303	95	2.527	2,321	61.729
NAYARIT	3	35	2.041	249	14.519	60	3.499	2	0.117	20	1.166	136	7.930	2	0.117	1,269	73.994
NUEVO LEON	14	356	3.842	2,221	23.967	621	6.701	5	0.054	430	4.640	186	2.007	91	0.982	5,934	64.034
OAXACA	10	168	2.876	1,180	20.199	513	8.781	0	0.000	60	1.027	79	1.352	49	0.839	4,251	72.766
PUEBLA	16	270	2.562	1,969	18.685	535	5.077	4	0.038	452	4.289	296	2.809	156	1.480	7,332	69.577
QUERETARO	6	124	3.394	711	19.463	130	3.559	0	0.000	97	2.655	104	2.847	12	0.328	2,584	70.736
QUINTANA ROO	4	84	3.288	713	27.906	237	9.276	3	0.117	93	3.640	42	1.644	46	1.800	1,554	60.822
SAN LUIS POTOSI	7	139	3.245	883	20.612	344	8.030	3	0.070	187	4.365	81	1.891	51	1.190	2,913	67.997
SINALOA	7	93	2.034	706	15.438	263	5.751	0	0.000	29	0.634	198	4.330	0	0.000	3,538	77.367
SONORA	7	133	3.249	910	22.233	239	5.839	25	0.611	82	2.003	66	1.613	14	0.342	2,843	69.460
TABASCO	6	168	3.327	1,263	25.010	239	4.733	1	0.020	134	2.653	161	3.188	116	2.297	3,200	63.366
TAMAULIPAS	8	123	2.534	909	18.727	284	5.851	20	0.412	245	5.047	134	2.761	18	0.371	3,387	69.778
TLAXCALA	3	74	3.398	473	21.717	181	8.310	0	0.000	139	6.382	68	3.122	59	2.709	1,351	62.029
VERACRUZ	19	383	2.622	3,543	24.252	953	6.523	19	0.130	544	3.724	307	2.101	208	1.424	9,534	65.261
YUCATAN	6	92	2.989	728	23.652	196	6.368	4	0.130	112	3.639	42	1.365	52	1.689	2,019	65.595
ZACATECAS	4	52	2.012	363	14.048	49	1.896	2	0.077	28	1.084	256	9.907	10	0.387	1,872	72.446
	300	5,998	2.885	46,401	22.317	12,940	6.224	145	0.070	8,634	4.153	6,473	3.113	2,907	1.398	136,348	65.578

Tabla 17.2.6. Cantidad de personas aspirantes por fase del proceso de reclutamiento

Desempeño del Sistema de Reclutamiento en Línea

Soporte técnico

Durante el periodo comprendido del 15 de enero al 18 de febrero de 2024, el Centro de Atención a Usuarios (CAU) ha brindado soporte técnico-operativo a las personas usuarias del Sistema generándose **66 reportes** distribuidos de la siguiente manera.

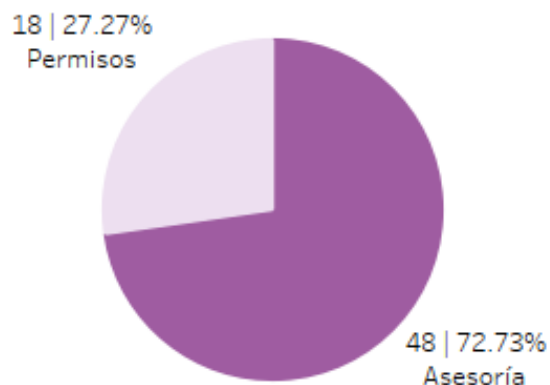

Gráfica 17.2.1. Reclutamiento en Línea, porcentaje de solicitudes de soporte por tipo.

De los cuales podemos detallar lo siguiente:

Tipo	%	Casos creados	Casos abiertos	Casos solucionados	Impacto	Tiempo promedio de atención	Detalles
Asesoría	72.73%	48	2	46	Bajo	4 hrs.	Solicitudes de asesoría referente al sistema.
Disponibilidad	0.00%	0	0	0			No se presentaron reportes en el periodo.
Funcionalidad	0.00%	0	0	0			No se presentaron reportes en el periodo.
Permisos	27.27%	18	0	18	Bajo	15 hrs.	Solicitudes de asignación de permisos
Total	100%	66	2	64			

Tabla 17.2.7. Reclutamiento en Línea, detalle de solicitudes de soporte por tipo.

Nota: Al 27 de febrero de 2024 no se tienen casos CAU abiertos.

La siguiente gráfica muestra la distribución de los reportes por semana en el periodo reportado.

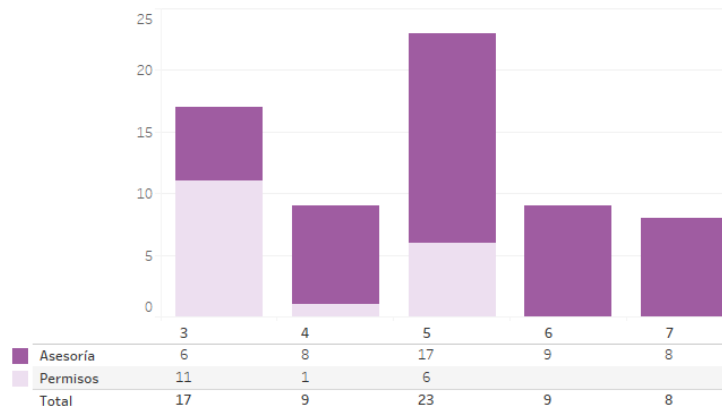

Gráfica 17.2.2. Reclutamiento en Línea, cantidad de solicitudes de soporte por tipo.

Para efectos ilustrativos, es importante mencionar que las semanas expresadas en las gráficas de los sistemas corresponden a:

Semana	Periodo
3	Del 15 al 20 de enero
4	Del 21 al 27 de enero
5	Del 28 de enero al 03 de febrero
6	Del 04 al 10 de febrero
7	Del 11 al 17 de febrero
8	El 18 de febrero

Tabla 17.2.8. Periodos de las semanas reportadas

Área requirente

En el periodo correspondiente al presente informe, se reportaron las siguientes incidencias:

Núm.	Incidencia	Fecha de envío a la UTSI	Fecha de atención	Estatus
En el periodo comprendido del 15 de enero al 18 de febrero del 2024, no se tuvieron incidencias				

Tabla 17.2.9. Reportes de incidencias levantadas por el Área requirente del Sistema de Reclutamiento en Línea

17.3. Sistema – Mecanismos de Garantía de Calidad de la aplicación de los procedimientos de reclutamiento, selección y contratación de las y los SE y CAE

Datos generales

Nombre:	Sistema de Mecanismos de Garantía de Calidad de la aplicación de los procedimientos de reclutamiento, selección y contratación de las y los SE y CAE
Descripción:	Sistema que permite tanto a los miembros de la Junta Local como a las consejeras y consejeros locales y distritales, realizar el registro del resultado de las tareas de control de calidad en la modalidad en gabinete y campo de las distintas actividades que comprende el proceso de reclutamiento, selección y contratación de SE y CAE. Lo anterior, permite identificar posibles desviaciones a la aplicación de procedimientos, y así, poder corregirlas de manera oportuna y eficaz.
Unidad Responsable:	Dirección Ejecutiva de Capacitación Electoral y Educación Cívica (DECEyEC)
Fecha de inicio de operaciones:	05/11/2023
Estatus:	Liberado/Operando

Cumplimiento de requerimientos del servicio

El Sistema de Mecanismos de Garantía de Calidad de la aplicación de los procedimientos de reclutamiento, selección y contratación de las y los SE y CAE se encuentra en operación y sin requerimientos pendientes por atender.

Modificaciones

Fecha solicitud	Solicitó	Descripción de la modificación	Atendido	Justificación
En el periodo comprendido del 15 de enero al 18 de febrero del 2024, no se tuvieron solicitudes de modificación a las funcionalidades del sistema				

Tabla 17.3.1. Modificaciones al Sistema de Mecanismos de Garantía de Calidad de la aplicación de los procedimientos de reclutamiento, selección y contratación de las y los SE y CAE

Actividades y periodos relevantes

Fecha de inicio	Fecha de término	Actividad
vie 17/11/23	lun 04/12/23	Pruebas de Aceptación del Área Usuaría - (Sprint 6)
mar 16/01/24	mar 16/01/24	Liberación y entrega del Sprint 6
vie 08/12/23	mar 09/01/24	Pruebas de Aceptación del Área Usuaría - (Sprint 7)
mié 24/01/24	mié 24/01/24	Liberación y entrega del Sprint 7
lun 08/01/24	mar 16/01/24	Pruebas de Aceptación del Área Usuaría - (Sprint 8)
lun 03/06/24	lun 03/06/24	Liberación y entrega del Sprint 8

Tabla 17.3.2. Actividades y periodos relevantes del Sistema de Mecanismos de Garantía de Calidad de la aplicación de los procedimientos de reclutamiento, selección y contratación de las y los SE y CAE

Avance



Imagen 17.3.1. Tablero de avance del proyecto del Sistema de Mecanismos de Garantía de Calidad de la aplicación de los procedimientos de reclutamiento, selección y contratación de las y los SE y CAE



Imagen 17.3.2. Tablero de avance del proyecto del Sistema de Mecanismos de Garantía de Calidad de la aplicación de los procedimientos de reclutamiento, selección y contratación de las y los SE y CAE

Operación

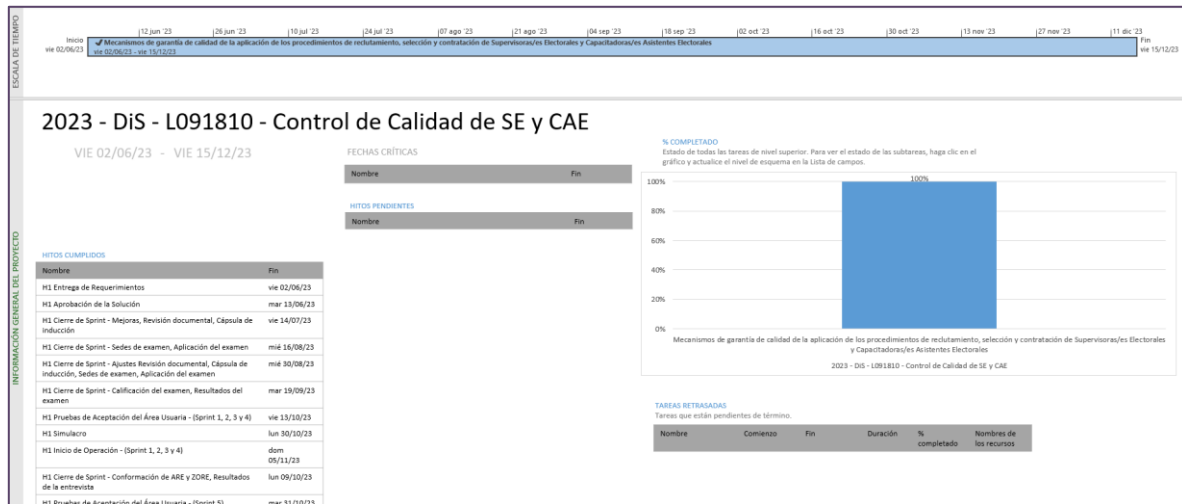
Cantidad de usuarios registrados

Tipo de usuario	Número de usuarios registrados durante el periodo comprendido del 15 de enero al 18 de febrero de 2024	Número de usuarios registrados desde su puesta en operación
Personal OC	46	167
Personal JL	223	746
Personal JD	1,248	3,057
Personal OPL	8	10
Partidos Políticos	6	10

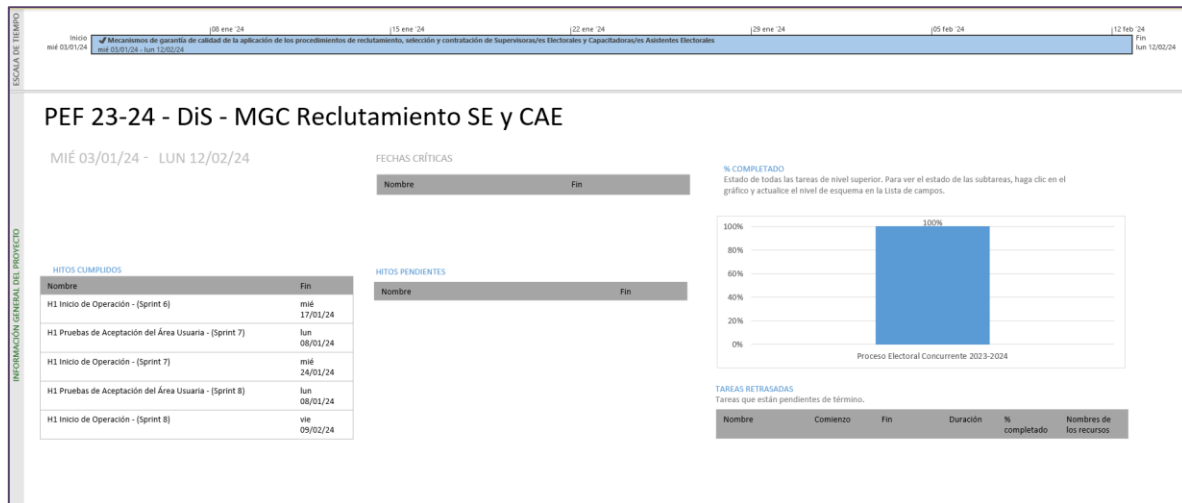
Tabla 17.3.3. Cantidad de usuarios registrados en el Sistema de Mecanismos de Garantía de Calidad de la aplicación de los procedimientos de reclutamiento, selección y contratación de las y los SE y CAE

Cantidad de Accesos

Tipo de usuario	Número de accesos durante el periodo comprendido del 15 de enero al 18 de febrero de 2024	Número de accesos desde su puesta en operación
Personal OC	371	1,165
Personal JL	2,420	7,367
Personal JD	7,001	15,753
Personal OPL	14	17
Partidos Políticos	10	14

Tabla 17.3.4. Cantidad de accesos al Sistema de Mecanismos de Garantía de Calidad de la aplicación de los procedimientos de reclutamiento, selección y contratación de las y los SE y CAE

Cantidad de registros

Mecanismos de Garantía de Calidad de la cápsula de inducción

Entidad	Distritos a realizar el Mecanismo de Garantía de Calidad	Mecanismo de Garantía de Calidad realizados	Mecanismo de Garantía de Calidad realizados por vocales	Mecanismo de Garantía de Calidad realizados por consejeras/ros
Aguascalientes	3	20	20	0
Baja California	9	63	35	28
Baja California Sur	2	20	13	42
Campeche	2	72	72	0
Coahuila	8	47	47	20
Colima	2	16	16	16
Chiapas	13	26	24	2
Chihuahua	9	36	36	36
Ciudad de México	22	154	132	66
Durango	4	43	29	15
Guanajuato	15	63	69	0
Guerrero	8	40	40	0
Hidalgo	7	30	58	180
Jalisco	20	83	82	1
Estado de México	40	161	161	0
Michoacán	11	24	24	0
Morelos	5	25	40	121
Nayarit	3	28	24	4
Nuevo León	14	57	44	13
Oaxaca	10	40	24	22
Puebla	16	73	44	29
Querétaro	6	36	60	12
Quintana Roo	4	32	32	0
San Luis Potosí	7	57	58	79
Sinaloa	7	69	36	102
Sonora	7	57	55	29
Tabasco	6	32	30	8
Tamaulipas	8	47	43	4
Tlaxcala	3	12	12	0
Veracruz	19	152	152	0
Yucatán	6	117	102	19
Zacatecas	4	61	41	84
TOTAL	300	1,793	1,655	932

Tabla 17.3.5. Cantidad de Mecanismos de Garantía de Calidad de la capsula de inducción

Mecanismos de Garantía de Calidad de la revisión documental

Entidad	Distritos a realizar el Mecanismo de Garantía de Calidad	Distritos con actividades de Mecanismos de Garantía de Calidad	Mecanismos de Garantía de Calidad realizadas	Mecanismos de Garantía de Calidad realizadas por vocales	Mecanismos de Garantía de Calidad realizados por consejeras/ros
Aguascalientes	3	3	3	3	0
Baja California	9	9	9	3	6
Baja California Sur	2	2	10	8	12
Campeche	2	2	23	23	0
Coahuila	8	8	8	8	8
Colima	2	2	2	5	6
Chiapas	13	13	13	13	0
Chihuahua	9	9	47	47	47
Ciudad de México	22	22	50	44	6
Durango	4	4	24	8	21
Guanajuato	15	15	26	28	0
Guerrero	8	8	8	8	0
Hidalgo	7	7	8	10	12
Jalisco	20	20	21	20	1
Estado de México	40	40	40	40	0
Michoacán	11	11	11	11	0
Morelos	5	5	16	15	35
Nayarit	3	3	6	5	1
Nuevo León	14	14	14	10	4
Oaxaca	10	10	12	12	12
Puebla	16	16	23	18	5
Querétaro	6	6	6	10	2
Quintana Roo	4	4	4	4	0
San Luis Potosí	7	7	14	15	23
Sinaloa	7	7	12	7	24
Sonora	7	7	17	14	10
Tabasco	6	6	10	9	5
Tamaulipas	8	8	29	27	2
Tlaxcala	3	3	3	3	0
Veracruz	19	19	43	43	0
Yucatán	6	6	43	32	12
Zacatecas	4	4	13	5	24
TOTAL	300	300	568	508	278

Tabla 17.3.6. Cantidad de Mecanismos de Garantía de Calidad de la revisión documental

Mecanismos de Garantía de Calidad de la aplicación del examen

Entidad	Distritos a realizar el Mecanismo de Garantía de Calidad	Distritos con Mecanismos de Garantía de Calidad por JL	Mecanismos de Garantía de Calidad realizadas	Mecanismos de Garantía de Calidad realizadas por vocales	Mecanismos de Garantía de Calidad realizados por consejeras/ros	Acompañamiento del OPL	Acompañamiento de Partidos políticos
Aguascalientes	3	3	7	7	1	0	0
Baja California	5	9	13	7	5	5	3
Baja California Sur	2	2	5	2	18	4	1
Campeche	2	2	5	3	0	0	4
Coahuila	4	7	13	12	6	4	3
Colima	2	2	3	5	0	0	1
Chiapas	6	8	8	10	6	0	2
Chihuahua	5	8	8	8	0	0	2
Ciudad de México	10	22	43	39	5	28	16
Durango	3	4	28	21	0	0	6
Guanajuato	7	11	24	22	2	4	7
Guerrero	4	6	11	9	7	7	5
Hidalgo	4	6	15	2	9	1	12
Jalisco	9	18	21	46	18	18	17
Estado de México	12	25	38	36	2	2	37
Michoacán	6	8	8	4	0	0	3
Morelos	4	5	9	5	6	1	4
Nayarit	3	3	18	16	2	2	6
Nuevo León	7	14	28	25	6	18	4
Oaxaca	5	7	7	5	0	0	0
Puebla	8	12	12	6	6	3	8
Querétaro	5	6	18	14	5	5	4
Quintana Roo	3	3	6	3	3	3	3
San Luis Potosí	4	6	8	5	0	0	2
Sinaloa	4	7	19	12	7	1	2
Sonora	4	6	11	7	0	0	4
Tabasco	5	6	18	9	9	3	6
Tamaulipas	4	8	11	6	3	3	3
Tlaxcala	3	3	8	6	1	0	3
Veracruz	9	10	16	7	0	0	4
Yucatán	5	6	10	5	5	5	7
Zacatecas	3	4	14	13	2	2	2
TOTAL	160	247	463	377	119	119	181

Tabla 17.3.7. Cantidad de Mecanismos de Garantía de Calidad de la aplicación de examen

Mecanismos de Garantía de Calidad de la calificación del examen

Entidad	Distritos a realizar el Mecanismo de Garantía de Calidad (Aplicación examen)	Distritos con Mecanismos de Garantía de Calidad (Calificación examen)	Distritos con Mecanismos de Garantía de Calidad (aplicación y calificación examen)	Mecanismos de Garantía de Calidad realizadas	Mecanismos de Garantía de Calidad realizadas por vocales	Mecanismos de Garantía de Calidad realizados por consejeras/ros	Acompañamiento del OPL	Acompañamiento de Partidos políticos
Aguascalientes	100	3	3	100	0	0	0	0
Baja California	50	9	7	100	0	1	1	2
Baja California Sur	100	2	2	100	0	3	18	3
Campeche	100	2	2	100	0	1	1	2
Coahuila	50	7	4	100	0	1	1	3
Colima	100	2	2	100	1	1	7	3
Chiapas	45	8	6	100	1	1	6	6
Chihuahua	50	8	6	100	3	3	7	6
Ciudad de México	45	22	22	100	1	0	0	8
Durango	75	4	4	100	0	0	4	6
Guanajuato	45	11	7	100	0	0	2	10
Guerrero	50	6	5	100	0	1	7	7
Hidalgo	50	6	4	100	0	0	1	2
Jalisco	45	18	17	100	0	0	1	6
Estado de México	30	25	18	100	4	0	1	15
Michoacán	50	8	7	100	0	0	4	6
Morelos	75	5	4	100	0	0	4	4
Nayarit	100	3	3	100	1	1	2	4
Nuevo León	50	14	14	100	0	0	1	3
Oaxaca	50	7	7	100	1	1	3	6
Puebla	45	12	12	100	1	1	6	11
Querétaro	75	6	6	100	2	0	0	7
Quintana Roo	75	3	4	100	0	0	0	4
San Luis Potosí	50	6	5	100	0	0	0	4
Sinaloa	50	7	6	100	0	0	0	3
Sonora	50	6	4	100	0	0	3	4
Tabasco	75	6	6	100	1	1	5	7
Tamaulipas	50	8	5	100	0	0	3	5
Tlaxcala	100	3	3	100	0	0	0	0
Veracruz	45	10	9	100	1	0	1	8
Yucatán	75	6	6	100	0	1	10	13
Zacatecas	75	4	4	100	0	1	4	4
TOTAL	0	247	214	0	17	18	103	172

Tabla 17.3.8. Cantidad de Mecanismos de Garantía de Calidad de la calificación del examen

Mecanismos de Garantía de Calidad de los resultados de la captura del examen

Entidad	Mecanismos de Garantía de Calidad realizadas	Mecanismos de Garantía de Calidad realizados por vocales	Mecanismos de Garantía de Calidad realizados por consejeras/ros	Acompañamiento del OPL	Acompañamiento de Partidos políticos
Aguascalientes	3	3	0	0	0
Baja California	7	4	3	1	2
Baja California Sur	4	4	12	0	0
Campeche	2	2	0	0	0
Coahuila	7	7	3	0	0
Colima	2	5	6	0	0
Chiapas	7	6	4	0	1
Chihuahua	6	5	7	0	0
Ciudad de México	11	11	0	2	1
Durango	20	9	16	0	1
Guanajuato	10	8	2	0	1
Guerrero	6	3	5	0	0
Hidalgo	4	3	1	0	1
Jalisco	9	9	0	2	3
Estado de México	18	18	0	1	10
Michoacán	6	3	4	0	2
Morelos	5	1	6	0	0
Nayarit	3	3	1	0	2
Nuevo León	9	8	1	2	0
Oaxaca	7	5	5	0	0
Puebla	13	6	7	1	4
Querétaro	5	5	0	0	0
Quintana Roo	4	4	0	0	1
San Luis Potosí	6	5	1	0	0
Sinaloa	5	5	0	0	0
Sonora	4	2	3	0	0
Tabasco	8	4	4	1	5
Tamaulipas	4	1	4	0	1
Tlaxcala	5	4	1	0	0
Veracruz	9	7	2	0	3
Yucatán	10	5	5	0	6
Zacatecas	4	5	0	0	0
TOTAL	223	170	103	10	44

Tabla 17.3.9. Cantidad de Mecanismos de Garantía de Calidad de los resultados de la captura del examen

Mecanismos de Garantía de Calidad de los resultados de la captura de la entrevista

Entidad	Mecanismos de Garantía de Calidad realizadas	Mecanismos de Garantía de Calidad realizados por vocales	Mecanismos de Garantía de Calidad realizados por consejeras/ros
Aguascalientes	3	3	0
Baja California	16	6	10
Baja California Sur	6	11	24
Campeche	4	4	0
Coahuila	17	16	13
Colima	4	10	12
Chiapas	18	16	2
Chihuahua	9	9	10
Ciudad de México	29	26	6
Durango	29	10	25
Guanajuato	27	19	8
Guerrero	13	11	3
Hidalgo	13	5	8
Jalisco	40	40	1
Estado de México	40	40	0
Michoacán	12	12	0
Morelos	10	5	6
Nayarit	11	8	4
Nuevo León	13	21	1
Oaxaca	5	3	2
Puebla	20	13	7
Querétaro	12	20	4
Quintana Roo	8	8	0
San Luis Potosí	7	35	41
Sinaloa	16	11	8
Sonora	17	11	12
Tabasco	16	8	8
Tamaulipas	19	14	6
Tlaxcala	10	6	5
Veracruz	38	20	18
Yucatán	29	23	8
Zacatecas	4	7	0
TOTAL	515	451	252

Tabla 17.3.10. Cantidad de Mecanismos de Garantía de Calidad de la captura de la entrevista

Mecanismos de Garantía de Calidad del primer taller SE por CD

Entidad	Distritos a realizar el Mecanismo de Garantía de Calidad	Distritos con Control de calidad por algún miembro de la JL/CL	Mecanismos de Garantía de Calidad realizadas	Control de calidad realizados por vocales	Control de calidad realizados por consejeras/ros	Acompañamiento del OPL	Acompañamiento de Partidos políticos
Aguascalientes	3	3	3	3	0	0	0
Baja California	5	8	10	0	10	9	1
Baja California Sur	2	2	16	8	25	4	0
Campeche	2	2	4	2	4	0	3
Coahuila	4	6	6	6	6	0	0
Colima	2	2	2	5	6	0	0
Chiapas	6	6	6	4	3	0	0
Chihuahua	5	5	5	5	4	0	0
Ciudad de México	10	14	15	13	2	3	1
Durango	3	4	20	8	25	8	0
Guanajuato	7	7	7	9	0	0	0
Guerrero	4	5	6	3	5	1	2
Hidalgo	4	6	9	3	6	0	0
Jalisco	9	11	13	13	1	5	1
Estado de México	12	15	15	15	0	4	2
Michoacán	6	7	7	7	0	0	0
Morelos	4	5	9	10	8	0	1
Nayarit	3	3	9	5	7	8	0
Nuevo León	7	8	9	6	3	8	0
Oaxaca	5	7	7	3	4	0	0
Puebla	8	11	12	6	6	1	3
Querétaro	5	6	11	9	4	0	0
Quintana Roo	3	4	4	4	0	0	0
San Luis Potosí	4	4	4	8	6	0	0
Sinaloa	4	5	10	11	15	0	0
Sonora	4	5	11	6	5	0	0
Tabasco	5	6	13	9	10	2	0
Tamaulipas	4	4	4	2	2	0	1
Tlaxcala	3	3	8	3	5	0	0
Veracruz	9	9	13	7	6	2	0
Yucatán	5	5	8	5	4	0	0
Zacatecas	3	4	5	8	3	0	0
TOTAL	160	192	281	206	185	55	15

Tabla 17.3.11. Cantidad de mecanismos de garantía del primer taller SE por CD

Desempeño del Sistema de Mecanismos de Garantía de Calidad de la aplicación de los procedimientos de reclutamiento, selección y contratación de las y los SE y CAE

Soporte técnico

Durante el periodo comprendido del 15 de enero al 18 de febrero de 2024, el Centro de Atención a Usuarios (CAU) ha brindado soporte técnico-operativo a las personas usuarias del Sistema generándose **230 reportes** distribuidos de la siguiente manera.

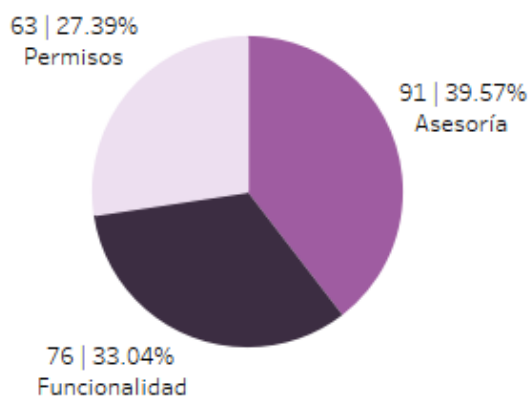

Gráfica 17.3.1. Mecanismos de Garantía de Calidad de la aplicación de los procedimientos de reclutamiento, selección y contratación de las y los SE y CAE, porcentaje de solicitudes de soporte por tipo.

De los cuales podemos detallar lo siguiente:

Tipo	%	Casos creados	Casos abiertos	Casos solucionados	Impacto	Tiempo promedio de atención	Detalles
Asesoría	39.57%	91	2	89	Bajo	3 hrs.	Solicitudes de asesoría referente al sistema.
Disponibilidad	0.00%	0	0	0			No se presentaron reportes en el periodo.
Funcionalidad	33.04%	72	0	72	Bajo	13 hrs.	Al guardar la captura del "Primer Taller para SE" genera el mensaje: "El registró no se guardó".
		2	1	1	Bajo	5 hrs.	Al ingresar al sistema, en la pantalla inicial en donde se muestra el "Avance en el cumplimiento de metas" en algunos módulos del sistema mostraba el mensaje: "Meta no cumplida" aun cuando ya se realizó la captura de los mecanismos faltantes.
		1	0	1	Bajo	7 hrs.	En la cédula "MGC10-1 Primer taller para SE" no se visualizaban las capturas realizadas.
		1	1	0	Bajo		Al capturar los mecanismos de sedes de examen solo permite capturar del "09/12/2023 al 11/01/2023" la fecha de

Tipo	%	Casos creados	Casos abiertos	Casos solucionados	Impacto	Tiempo promedio de atención	Detalles
							captura que debería aparecer es: 01/12/2023 a 22/06/2024.
Permisos	27.39%	63	0	63	Bajo	17 hrs.	Solicitudes de asignación de permisos
Total	100%	230	4	226			

Tabla 17.3.12. Mecanismos de Garantía de Calidad de la aplicación de los procedimientos de reclutamiento, selección y contratación de las y los SE y CAE, detalle de solicitudes de soporte por tipo.

Nota: Al 27 de febrero de 2024 no se tienen casos CAU abiertos.

La siguiente gráfica muestra la distribución de los reportes por semana en el periodo reportado.

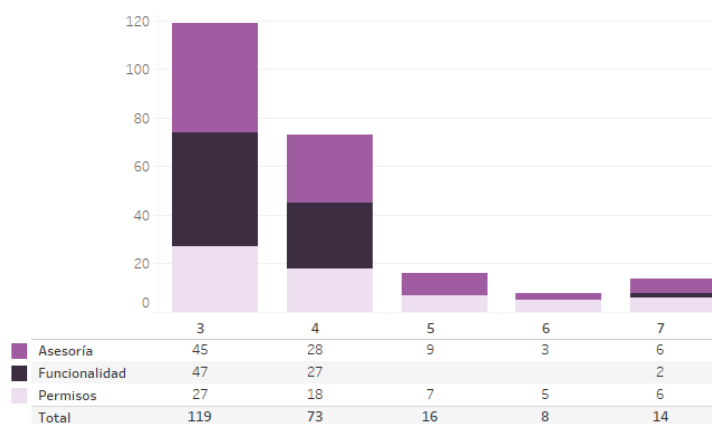

Gráfica 17.3.2. Mecanismos de Garantía de Calidad de la aplicación de los procedimientos de reclutamiento, selección y contratación de las y los SE y CAE, cantidad de solicitudes de soporte por tipo.

Para efectos ilustrativos, es importante mencionar que las semanas expresadas en las gráficas de los sistemas corresponden a:

Semana	Periodo
3	Del 15 al 20 de enero
4	Del 21 al 27 de enero
5	Del 28 de enero al 03 de febrero
6	Del 04 al 10 de febrero
7	Del 11 al 17 de febrero
8	El 18 de febrero

Tabla 17.3.13. Periodos de las semanas reportadas

Área requirente

En el periodo correspondiente al presente informe, se reportaron las siguientes incidencias:

Núm.	Incidencia	Fecha de envío a la UTSI	Fecha de atención	Estatus
En el periodo comprendido del 15 de enero al 18 de febrero del 2024, no se tuvieron incidencias				

Tabla 17.3.14. Reportes de incidencias levantadas por el Área requirente del Sistema de Mecanismos de Garantía de Calidad de la aplicación de los procedimientos de reclutamiento, selección y contratación de las y los SE y CAE

18. Sistema – Integral de Fiscalización - Precampaña

Datos generales

Nombre:	Sistema Integral de Fiscalización - Precampaña
Descripción:	<p>Sistema para que los sujetos obligados realicen el registro de sus operaciones de ingresos y gastos. Esta herramienta permite adjuntar la documentación soporte de cada operación, también genera reportes contables, distribuciones de gastos y la generación de forma automática de los informes de apoyo ciudadano, precampaña</p> <p>La importancia de la operación del sistema durante el Proceso Electoral es que, permite detectar las omisiones que puedan llegar a realizar los Partidos Políticos, y realizar un proceso de fiscalización en un tiempo de ejecución mucho menor al que tomaría hacerlo por la vía tradicional.</p>
Unidad Responsable:	Unidad técnica de Fiscalización (UTF)
Fecha de inicio de operaciones:	Liberación a producción: 26/10/2023 Inicio de precampañas Locales: 05/11/2023 Inicio de precampaña Federal: 20/11/2023
Estatus:	Liberado/Operando

Cumplimiento de requerimientos del servicio

El Sistema Integral de Fiscalización - Precampaña se encuentra en operación y sin requerimientos pendientes por atender.

Modificaciones

Fecha solicitud	Solicitó	Descripción de la modificación	Atendido	Justificación
En el periodo comprendido del 15 de enero al 18 de febrero del 2024, no se tuvieron solicitudes de modificación a las funcionalidades del sistema				

Tabla 18.1. Modificaciones al Sistema Integral de Fiscalización - Precampaña

Actividades y periodos relevantes

Fecha de inicio	Fecha de término	Actividad
06/09/2023		Inicio de Apoyo Ciudadano PEC 2023-2024.
10/11/2023		Inicio de Precampaña PEC 2023-2024.

Tabla 18.2. Actividades y periodos relevantes del Sistema Integral de Fiscalización - Precampaña

Avance



Imagen 18.1. Tablero de avance del proyecto del Sistema Integral de Fiscalización – Precampaña



Imagen 18.2. Tablero de avance del proyecto del Sistema Integral de Fiscalización – Precampaña



Imagen 18.3. Tablero de avance del proyecto del Sistema Integral de Fiscalización – Precampaña

Nota: Los planes de trabajo contemplan hitos y actividades correspondientes a diversos procesos electorales y ejercicios, los cuales se han desarrollado a lo largo del año 2023.

Operación

Cantidad de usuarios registrados, Precampaña

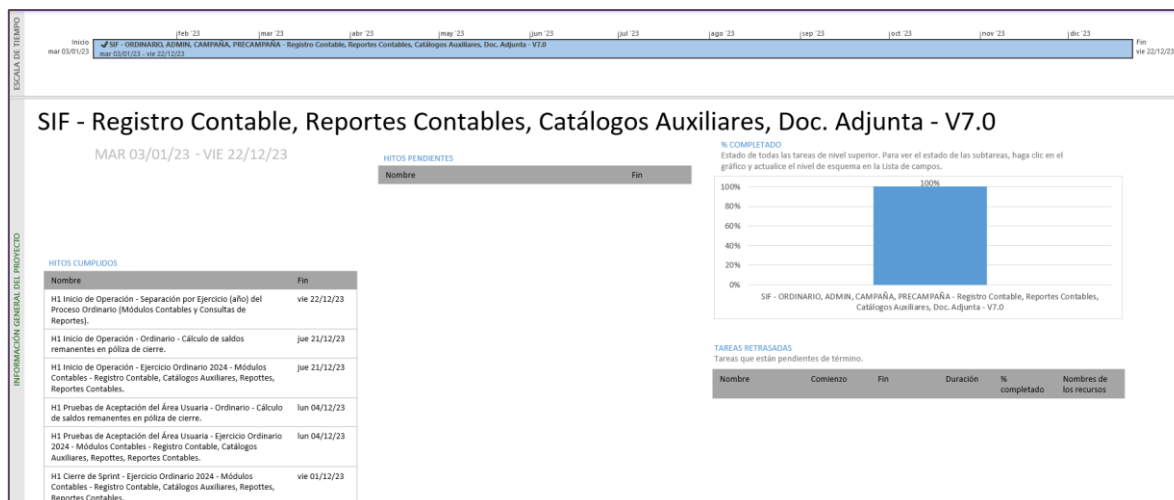
Tipo de usuario	Número de usuarios registrados durante el periodo comprendido del 15 de enero al 18 de febrero de 2024	Número de usuarios registrados desde su puesta en operación
ADMINISTRADOR DE SUJETO OBLIGADO OC	36	86
ADMINISTRADOR INE OC	3	48
ASPIRANTE OC	3,187	4,230
AUDITOR OC	15,922	18,656
CAPTURISTA OC	18,540	31,806
CONSULTA OC	468	474
CONSULTA SO OC	33	568
CONSULTA TEPJ OC	1	4
PRECANDIDATO OC	377	989
RESPONSABLE DE FINANZAS JL	711	930
RESPONSABLE DE FINANZAS OC	0	17
SUPERVISOR DE FISCALIZACIÓN OC	1,265	1,292

Tabla 18.3. Cantidad de usuarios registrados en el Sistema Integral de Fiscalización – Precampaña

Cantidad de accesos, Precampaña

Tipo de usuario	Número de accesos durante el periodo comprendido del 15 de enero al 18 de febrero de 2024	Número de usuarios registrados desde su puesta en operación
ADMINISTRADOR DE SUJETO OBLIGADO OC	1,370	2,386
ADMINISTRADOR INE OC	2262	4,435
ASPIRANTE OC	5,960	8,253
AUDITOR OC	66,915	92,643
CAPTURISTA OC	75,327	125,846
CONSULTA OC	1,254	1,527
CONSULTA SO OC	280	1,017
CONSULTA TEPJ OC	6	36
PRECANDIDATO OC	952	1,680
RESPONSABLE DE FINANZAS JL	6,581	9,992
RESPONSABLE DE FINANZAS OC	1,668	2,775
SUPERVISOR DE FISCALIZACIÓN OC	8,419	13,244

Tabla 18.4. Cantidad de accesos al Sistema Integral de Fiscalización – Precampaña

Cantidad de registros, Precampaña

Tipo de usuario	Número de registros capturados durante el periodo comprendido del 15 de enero al 18 de febrero de 2024	Número de usuarios registrados desde su puesta en operación
Contabilidades	2,262	6,124
Pólizas	43,095	64,664
Evidencias	223,706	348,949
Prorratesos	595	916
Eventos	19,339	113,813
Cuentas Bancarias	1,107	3,065
Casas de Campaña	1,215	2,376
Informes	7,362	8,975

Tabla 18.5. Registros capturados en el Sistema Integral de Fiscalización – Precampaña

Desempeño del Sistema Integral de Fiscalización – Precampaña

Soporte técnico

Durante el periodo comprendido del 15 de enero al 18 de febrero de 2024, el UTF Centro de Ayuda ha brindado soporte técnico-operativo a las personas usuarias del Sistema generándose **459 reportes** distribuidos de la siguiente manera

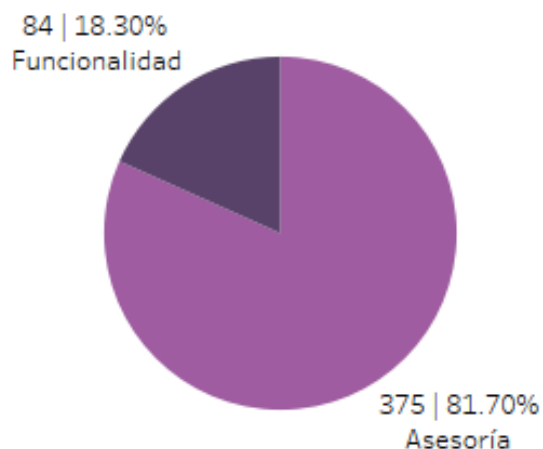

Gráfica 18.1. Sistema Integral de Fiscalización - Precampaña, porcentaje de solicitudes de soporte por tipo

De los cuales podemos detallar lo siguiente:

Tipo	%	Casos creados	Casos abiertos	Casos Solucionados	Impacto	Detalles
Asesoría	81.70%	375	0	375	Bajo	Asesorías respecto a la operación del sistema.
Disponibilidad	0.00%	0	0	0		No se presentaron reportes en el periodo.
Funcionalidad	18.30%	47	1	46	Crítico	Administración de usuarios: Error en la captura del responsable de finanzas. Operaciones: Discrepancias entre el número de catálogos auxiliares registrados y los mostrados en la plantilla contable. Distribución: Error al generar la cédula de prorrateo. Informes: Error en el menú de documentación adjunta, el cintillo indica que no hay temporalidad cuando sí la hay. El sistema se queda ciclado al cargar la documentación adjunta. Mensaje erróneo indicando que no hay RF asignado cuando sí se cuenta con uno. El sistema muestra datos incorrectos del RF en el envío a firma.

Tipo	%	Casos creados	Casos abiertos	Casos Solucionados	Impacto	Detalles
						Notificaciones electrónicas: Error en la búsqueda de destinatarios. Error 500 al ingresar a V8 de SNE.
		23	1	22	Alto	Administración de usuarios: Error en el ingreso al módulo de precampaña y apoyo ciudadano (Dificultades técnicas). Error en la sustitución del responsable de finanzas. Catálogos Administración: Error en la captura de catálogos auxiliares. Distribución: Error en la cancelación de la cédula de prorratio. Error en la descarga del reporte de prorratio. Informes: Error en la vista previa del informe, error en el folio del informe, se expresa en números negativos. Notificaciones electrónicas: Error en la búsqueda por nombre del destinatario. Operaciones: Error en la exportación de macro de carga por lotes de operaciones.
		6	4	2	Medio	Notificaciones electrónicas: Error en los datos del sujeto obligado mediante búsqueda avanzada. Reportes: Error en la descarga del reporte XML. Informes: Error en los datos de la vista previa del informe. Error en la nomenclatura de la documentación adjunta al informe.
		8	5	3	Bajo	Administración de usuarios: Mensaje de error en el responsable de finanzas, indicando que no cuenta con un RF con permisos de firmado.
Permisos	0.00%	0	0	0		No se presentaron reportes en el periodo.
Total	100.00%	459	11	448		

Tabla 18.6. Sistema Integral de Fiscalización- Precampaña, detalle de solicitudes de soporte por tipo

La siguiente gráfica muestra la distribución de los reportes por semana en el periodo reportado.

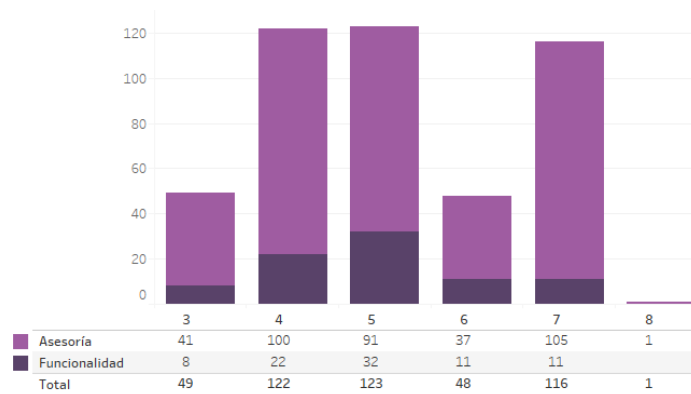

Gráfica 18.2. Sistema Integral de Fiscalización- Precampaña, cantidad de solicitudes de soporte por tipo

Para efectos ilustrativos, es importante mencionar que las semanas expresadas en las gráficas de los sistemas corresponden a:

Semana	Periodo
3	Del 15 al 20 de enero
4	Del 21 al 27 de enero
5	Del 28 de enero al 03 de febrero
6	Del 04 al 10 de febrero
7	Del 11 al 17 de febrero
8	El 18 de febrero

Tabla 18.7. Periodos de las semanas reportadas

Área requirente

En el periodo correspondiente al presente informe, se reportaron las siguientes incidencias:

Núm.	Incidencia	Fecha de envío a la UTSI	Fecha de atención	Estatus
En el periodo comprendido del 15 de enero al 18 de febrero del 2024, no se tuvieron incidencias				

Tabla 18.8. Reportes de incidencias levantadas por el Área requirente del Sistema Integral de Fiscalización – Precampaña

19. Sistema – Ubicación de Casillas

Datos generales

Nombre:	Sistema de Ubicación de Casillas
Descripción:	Sistema para el registro y seguimiento de las actividades que realizan las Juntas Distritales con relación a las casillas, como la determinación del número de casillas, su ubicación, planeación y desarrollo de recorridos, visitas de examinación a fin de recabar información necesaria para la instalación de casillas, generación y notificación de anuencias, así como aprobación de casillas por la junta distrital y del consejo
Unidad Responsable:	Dirección Ejecutiva de Organización Electoral (DEOE)
Fecha de inicio de operaciones:	17/11/2023
Estatus:	Liberado/Operando

Cumplimiento de requerimientos del servicio

El Sistema de Ubicación de Casillas se encuentra en operación y sin requerimientos pendientes por atender.

Modificaciones

Fecha solicitud	Solicitó	Descripción de la modificación	Atendido	Justificación
En el periodo comprendido del 15 de enero al 18 de febrero del 2024, no se tuvieron solicitudes de modificación a las funcionalidades del sistema				

Tabla 19.1. Modificaciones al Sistema de Ubicación de Casillas

Actividades y periodos relevantes

Fecha de inicio	Fecha de término	Actividad
13/11/2023	13/11/2023	Simulacro
17/11/2023	17/11/2023	Liberación y Entrega Sprint 1, 2 y 3
19/12/2023	19/12/2023	Liberación y Entrega Sprint 4
20/12/2023	12/01/2024	Actividades de cierre

Tabla 19.2. Actividades y periodos relevantes del Sistema de Ubicación de Casillas

Avance



Imagen 19.1. Tablero de avance del proyecto del Sistema de Ubicación de Casillas

Operación

Cantidad de usuarios registrados

Tipo de usuario	Número de usuarios registrados durante el periodo comprendido del 15 de enero al 18 de febrero de 2024	Número de usuarios registrados desde su puesta en operación
Personal OC	91	263
Personal JL	188	557
Personal JD	1,219	3,828

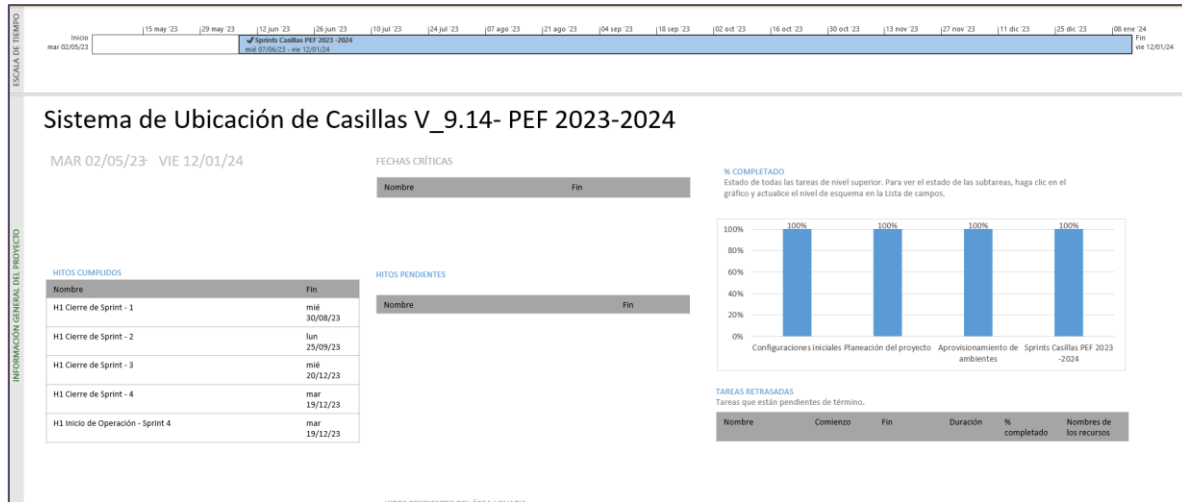
Tabla 19.3. Cantidad de usuarios registrados en el Sistema de Ubicación de Casillas

Cantidad de Accesos

Tipo de usuario	Número de accesos durante el periodo comprendido del 15 de enero al 18 de febrero de 2024	Número de accesos desde su puesta en operación
Personal OC	1,471	2,858
Personal JL	7,780	14,086
Personal JD	64,415	102,690

Tabla 19.4. Cantidad de accesos al Sistema de Ubicación de Casillas

Cantidad de registros

Tipo de usuario	Registros reportados o modificados en el periodo comprendido del 15 de enero al 18 de febrero de 2024
Acceso casillas	64,432
Acceso casillas vías	67,026
Acondicionamiento	47,740
Anuencia	76,864
Anuencia encargados	230,592
Anuencia figuras	230,592
Asistencia visitas	-
Casillas Visitas	-
Desarrollo de recorridos	7,392
Domicilio casillas	56,985
Equipo	298,543
Equipo acondicionamiento	116,369
Especiales extraordinarias	1,577
Historial transferencia electores	160
Localidades extraordinarias	7,500
Manzanas extraordinarias	10,538
Planeación de recorridos	947
Ubicación Casillas	171,009
Ubicación Casillas Consejo	-
Ubicación casillas Junta	-
Visitas	-

Tabla 19.5. Total de módulos registrados en el Sistema de Ubicación de Casillas

Casillas Capturadas o modificadas

Entidad	Número de casillas capturadas o modificadas durante el periodo comprendido del 15 de enero al 18 de febrero de 2024
Aguascalientes	1,847
Baja California	5,391
Baja California Sur	1,117
Campeche	1,232
Coahuila	4,153
Colima	1,034
Chiapas	6,991
Chihuahua	5,793
Ciudad de México	13,489
Durango	2,625
Guanajuato	8,176
Guerrero	5,134
Hidalgo	4,219
Jalisco	10,907
Estado de México	21,040
Michoacán	6,559
Morelos	2,587
Nayarit	1,831
Nuevo León	7,510
Oaxaca	5,943
Puebla	8,350
Querétaro	3,150
Quintana Roo	2,505
San Luis Potosí	3,920
Sinaloa	5,127
Sonora	3,913
Tabasco	3,118
Tamaulipas	4,966
Tlaxcala	1,724
Veracruz	11,022
Yucatán	2,971
Zacatecas	2,665

Tabla 19.6. Cantidad de accesos al Sistema de Ubicación de Casillas

Casillas Capturadas por tipo

Tipo de usuario	Registros reportados o modificados en el periodo comprendido del 15 de enero al 18 de febrero de 2024
Aprobadas por Consejo	-
Aprobadas por junta	170,995
Básica	70,686
Con acceso capturado	151,109
Con anuencia capturada	163,308
Con equipamiento capturado *	116,369
Con movimiento o secciones anexadas	160
Contigua	90,845
Especial	1,194
Extraordinaria	5,550
Extraordinaria contigua	2,734

Tabla 19.7. Tipo de Casillas capturadas y/o modificadas en el Sistema de Ubicación de Casillas

* Corresponde al total de equipamiento capturado dentro del periodo en las casillas.

NOTA: Las cifras de operación no son acumulativas, ya que las cifras de casillas están en constante movimiento, y toma los últimos valores registrados para cada casilla capturada.

Desempeño del Sistema de Ubicación de Casillas

Soporte técnico

Durante el periodo comprendido del 15 de enero al 18 de febrero de 2024, el Centro de Atención a Usuarios (CAU) ha brindado soporte técnico-operativo a las personas usuarias del Sistema generándose **468 reportes** distribuidos de la siguiente manera.

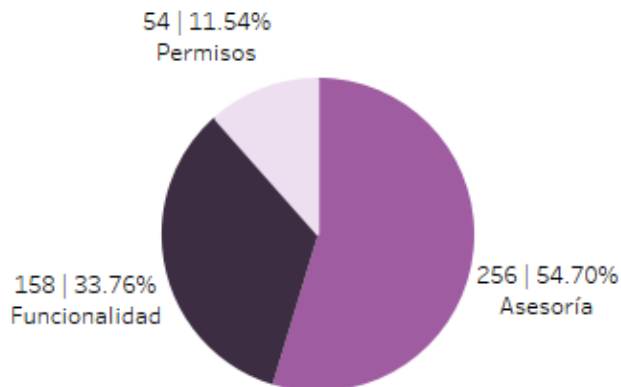

Gráfica 19.1. Ubicación de Casillas, porcentaje de solicitudes de soporte por tipo.

De los cuales podemos detallar lo siguiente:

Tipo	%	Casos creados	Casos abiertos	Casos solucionados	Impacto	Tiempo promedio de atención	Detalles
Asesoría	54.70%	256	3	253	Bajo	8 hrs.	Solicitudes de asesoría referente al sistema.
Disponibilidad	0.00%	0	0	0			No se presentaron reportes en el periodo.
Funcionalidad	33.76%	92	1	91	Bajo	38 hrs.	Al capturar o modificar las secciones en Acceso a casillas, al guardar la información generaba el mensaje: "Se encontró un problema durante la ejecución del sistema".
		21	0	21	Bajo	22 hrs.	Al modificar las imágenes de las secciones en Acceso a casillas, generaba el mensaje: "Se encontró un problema durante la ejecución del sistema".
		15	0	15	Bajo	29 hrs.	Al guardar el equipamiento de las secciones, generaba el mensaje: "Se encontró un problema durante la ejecución del sistema".
		5	1	4	Bajo	36 hrs.	En el reporte "15. Acondicionamiento, equipamiento y recuperación del equipamiento y acondicionamiento de casillas" no coincide la información de acuerdo con lo capturado.
		3	2	1	Bajo	2 hrs.	En el listado "5. Listado de ubicación de casillas" no coincide con la información capturada.
		3	0	3	Bajo	10 hrs.	En las secciones electorales con movimientos constantes de registros de ciudadanos en Padrón Electoral y Lista Nominal, algunas no coincidían con la información de la lista nominal y padrón electoral.
		3	0	3	Bajo	15 hrs.	En el listado "5. Listado de ubicación de casillas" se visualizan las secciones duplicadas.
		2	0	2	Bajo	79 hrs.	Al guardar las secciones en Acceso a casillas, el sistema no realizaba acción alguna.
		2	0	2	Bajo	118 hrs.	En el reporte "9. Desarrollo de Recorridos (Nacional)" al descargar el archivo en Excel mostraba el mensaje: "Se encontró un problema

Tipo	%	Casos creados	Casos abiertos	Casos solucionados	Impacto	Tiempo promedio de atención	Detalles
							durante la ejecución del sistema".
		2	0	2	Bajo	100 hrs.	En el reporte "8. Planeación de Recorridos (Nacional)" al descargar el archivo en Excel mostraba el mensaje: "Se encontró un problema durante la ejecución del sistema".
		2	0	2	Bajo	67 hrs.	Al modificar la planeación de recorridos mostraba el mensaje "Se guardó la modificación" pero al consultar no se visualizaban los cambios realizados.
		1	0	1	Bajo	56 hrs.	Algunas secciones no se visualizan en el módulo de "Especiales y Extraordinaria" al consultar el reporte "Planeación de recorridos" si se visualizan.
		1	1	0	Bajo		En la Aprobación masiva de casillas se muestran secciones que no corresponden a los distritos.
		1	0	1	Bajo	46 hrs.	En el módulo "Equipamiento/Equipamiento y Acondicionamiento" al capturar las casillas contiguas existe una opción en el apartado de Equipamiento que indica "Utilizar el mismo equipamiento de la Casilla Sede de la sección xxx" al seleccionar la opción Sí, rellena automáticamente algunos rubros, pero con cifras y registros distintos a lo capturado en la casilla Básica.
		1	0	1	Bajo	126 hrs.	En el módulo "Planeación de Recorridos" se presentan datos incorrectos, las secciones no corresponden a los municipios.
		1	0	1	Bajo	64 hrs.	En el módulo "Equipamiento/Equipamiento y Acondicionamiento" al modificar algunas secciones genera el mensaje: "Para capturar el Acondicionamiento de esta casilla, se debe de realizar en la casilla xxx"

Tipo	%	Casos creados	Casos abiertos	Casos solucionados	Impacto	Tiempo promedio de atención	Detalles
							aun cuando la casilla ya fue capturada.
		1	1	0	Bajo		En el listado "5. Listado de Ubicación de casillas" al descargar el reporte en PDF la columna "Justificación" muestra la información de la columna "Tipo de domicilio".
		1	1	0	Bajo		Al capturar las secciones "Especiales y Extraordinarias" las manzanas se muestran incorrectamente en las casillas básicas.
		1	0	1	Bajo	96 hrs.	Al iniciar sesión genera el mensaje: "El usuario no cuenta con permisos para este sistema" cuando se tiene los permisos asignados.
Permisos	11.54%	54	2	52	Bajo	9 hrs.	Solicitudes de asignación de permisos
Total	100%	468	12	456			

Tabla 19.8. Ubicación de Casillas, detalle de solicitudes de soporte por tipo.

Nota: Al 27 de febrero de 2024 se tienen tres casos CAU abiertos.

La siguiente gráfica muestra la distribución de los reportes por semana en el periodo reportado.

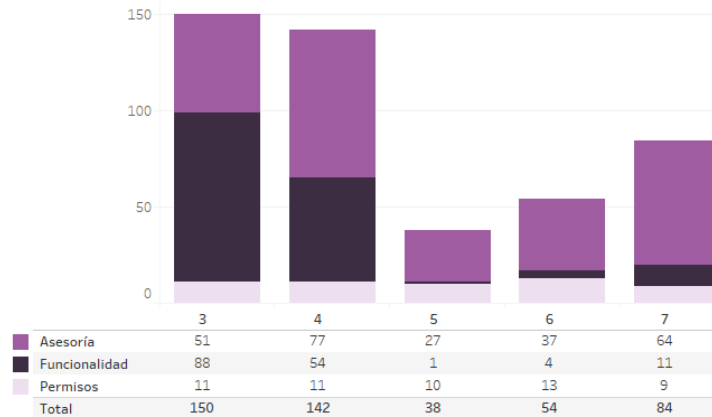

Gráfica 19.2. Ubicación de Casillas, cantidad de solicitudes de soporte por tipo

Para efectos ilustrativos, es importante mencionar que las semanas expresadas en las gráficas de los sistemas corresponden a:

Semana	Periodo
3	Del 15 al 20 de enero
4	Del 21 al 27 de enero
5	Del 28 de enero al 03 de febrero
6	Del 04 al 10 de febrero
7	Del 11 al 17 de febrero
8	El 18 de febrero

Tabla 19.9. Periodos de las semanas reportadas

Área requirente

En el periodo correspondiente al presente informe, se reportaron las siguientes incidencias:

Núm.	Incidencia	Fecha de envío a la UTSI	Fecha de atención	Estatus
1	En el submódulo de accesos el mapa de rasgos relevantes no tiene precargada la dirección del Consejo Distrital y, aunque es modificado, al momento de guardar la captura, el sistema marca error.	20/01/2024	29/01/2024	Atendido
2	Consultas respecto al funcionamiento de los módulos de acceso, Planeación de recorridos y desarrollo de recorridos; UTSI trabajó en la corrección que iba a instalar a las 19 horas del 24 de enero del presente.	25/01/2024	29/01/2024	Atendido
3	Con motivo de la remisión del Tercer corte estadístico, se envió el caso de las Secciones Electorales con Movimientos Constantes en las que se identificó la falta de actualización de PE y LN de acuerdo con la carga del 31 de enero. El caso fue reportado por la JDE de Chihuahua 05. Se solicitó apoyo para que se revise la correcta funcionalidad del módulo o, en su caso, conocer las acciones que se deben realizar a fin de orientar a las JDE.	07/02/2024	08/02/2024	Atendido
4	Ciudad de México solicita apoyo para verificar la correcta consistencia del SUC, con motivo del Tercer corte estadístico refieren diferencia en el PE y LN capturado por la 21 JDE en las secciones 3142, 3145 y 4265	13/02/2024	15/02/2024	Atendido
5	Inconsistencias en la generación del reporte de Listado de Ubicación de casillas, en específico de Sinaloa 04 JDE; se repite la información de domicilios como se puede corroborar en la comparación que se realizó de algunos de los registros.	13/02/2024	15/02/2024	Atendido
6	En el reporte de Listado de Ubicación de Casillas generado del SUC por casilla a nivel nacional se ha identificado diferencia de PE y LN entre lo que se genera a nivel entidad, distrital y en el nacional en Chihuahua 03 y 06, se adjuntan reportes con diferencia de descarga del SUC de un minuto en el que se observa en PE.	15/02/2024	16/02/2024	Atendido

Tabla 19.10. Reportes de incidencias levantadas por el Área requirente del Sistema de Ubicación de Casillas

20. Sistema – Monitoreo de noticieros de radio y TV

Datos generales

Nombre:	Sistema de Monitoreo de Noticieros de radio y TV
Descripción:	Sistema en el que se registran las piezas de monitoreo de noticieros transmitidos en radio o televisión, en las que se mencionan partidos políticos, coaliciones, candidaturas independientes y otros actores políticos. Así mismo, permite obtener información sobre el tratamiento que los programas que difunden noticias brindan las precampañas y campañas electorales
Unidad Responsable:	Dirección Ejecutiva de Prerrogativas y Partidos Políticos (DEPyPP)
Fecha de inicio de operaciones:	20/11/2023
Estatus:	Liberado/Operando

Cumplimiento de requerimientos del servicio

El Sistema de Monitoreo de Noticieros de radio y TV se encuentra en operación y sin requerimientos pendientes por atender.

Modificaciones

Fecha solicitud	Solicitó	Descripción de la modificación	Atendido	Justificación
06/01/2024	Rocío Hernández Gervacio Subdirectora de Monitoreo	Se solicita que, cuando un monitor rechace un testigo, éste rechazo sea validado por un supervisor o coordinador.	Atendido (7-Feb-24)	Derivado del inicio de los trabajos del monitoreo a partir de la precampaña que inicio el pasado 20 de noviembre, la institución de educación superior consideró necesario no dejar en manos de las y los monitores el rechazo de testigos y su devolución al INE. Por esto, considera importante agregar al proceso de rechazo de testigos un apartado que requiera la confirmación del rechazo por parte de los roles de supervisor y/o coordinador para poder devolver el testigo al INE.
06/01/2024	Rocío Hernández Gervacio Subdirectora de Monitoreo	Se solicita que el SMN permita al perfil de Coordinador hacer descargas parciales de los reportes antes del cierre o, alternativamente, que se puedan descargar los anexos de los reportes y las bases de datos correspondientes.	Atendido (7-Feb-24)	Derivado del inicio de los trabajos del monitoreo a partir de la precampaña que inicio el pasado 20 de noviembre, la institución de educación superior consideró necesario poder hacer una descarga parcial de los reportes o de los anexos y la base de datos antes del cierre del periodo. Esto con el objetivo de detectar posibles errores antes de que se reflejen en los reportes y el portal.
06/01/2024	Rocío Hernández Gervacio	Se solicita que en el apartado “Valoración de la información” se	Atendido (7-Feb-24)	Derivado de revisiones a los reportes por parte de la DATERT y la Institución de Educación Superior, se concluyó

	Subdirectora de Monitoreo	agregue una tabla que se incluya debajo de la tabla “Valoraciones por tipo de concesión en radio y televisión” y que incluya las valoraciones por partido político o coalición, divididas por tipo de concesión		que es necesario agregar dos tablas adicionales a los reportes ejecutivos y acumulados. Esto, para dotar al Consejo General y a la ciudadanía de más información sobre la asignación de valoraciones en los programas monitoreados
06/01/2024	Rocío Hernández Gervacio Subdirectora de Monitoreo	Se solicita que en el apartado “valoración por género en radio y televisión” se agregue una tabla que muestre las valoraciones por partido político o coalición divididas por género	Atendido (7-Feb-24)	Derivado de revisiones a los reportes por parte de la DATERT y la Institución de Educación Superior, se concluyó que es necesario agregar dos tablas adicionales a los reportes ejecutivos y acumulados. Esto, para dotar al Consejo General y a la ciudadanía de más información sobre la asignación de valoraciones en los programas monitoreados
06/01/2024	Rocío Hernández Gervacio Subdirectora de Monitoreo	Se solicita que, en la aplicación de la metodología, específicamente en el apartado relativo a “Actos de violencia política contra personas precandidatas o candidatas”, ambas cajas de texto estén juntas, arriba de las preguntas de sí/no que aplican a dicha sección	Atendido (7-Feb-24)	Esto porque la caja de texto sobre las “Frasas mencionadas de amenazas y agresiones” está al lado de la pregunta sobre si el medio condena los actos de violencia, lo cual hace pensar a los monitores que la frase requerida en la caja de texto se refiere a la frase con la condena del medio, y no a la frase que contiene la amenaza o agresión referida. Lo mismo aplica para la caja de texto “Descripción” que, al estar junto a la pregunta sobre si el afectado realizó la denuncia a través del medio, hace pensar a los monitores que la caja de texto pide una descripción de la denuncia de la víctima y no una descripción de la frase que contiene el acto de violencia

Tabla 20.1. Modificaciones al Sistema de Monitoreo de noticieros de radio y TV

Actividades y periodos relevantes

Fecha de inicio	Fecha de término	Actividad
05/10/2023	05/10/2023	Revisión de aplicación de requerimientos con el área usuaria.
12/10/2023	12/10/2023	Revisión con la UANL la funcionalidad del sistema en equipos específicos.
19/10/2023	19/10/2023	Carga de catálogo y de testigos para la prueba de las personas Supervisoras y Coordinadoras de la UANL.
20/10/2023	20/10/2023	Capacitación a personas Supervisoras, Coordinadoras y directivas de la UANL sobre el uso del SMN.
20/10/2023	24/10/2023	Prueba del SMN de las personas Supervisoras, Coordinadoras de la UANL.
30/10/2023	03/11/2023	Prueba de carga de testigos.
06/11/2023	06/11/2023	Capacitación a monitores de la UANL sobre el uso del SMN.
07/11/2023	10/11/2023	Prueba de Monitores de la UANL

Tabla 20.2. Actividades y periodos relevantes del Sistema de Monitoreo de noticieros de radio y TV

Avance

Se cumplieron con los requerimientos establecidos para la operación del sistema.

Operación

Cantidad de Accesos por tipo de usuario

Tipo de usuario	Número de accesos durante el periodo comprendido del 15 de enero al 18 de febrero de 2024	Número de accesos desde su puesta en operación
Personal OC	1,019	3,390
Personal JL	217	278
Personal JD	437	597

Tabla 20.3. Cantidad de accesos al Sistema de Monitoreo de Noticieros de radio y TV

Cantidad de Testigos Cargados

Testigos	Registros reportados o modificados en el periodo comprendido del 15 de enero al 18 de febrero de 2024	Total de registros acumulados desde su puesta en operación
Esperados	259	2,906
Cargados al sistema	258	2,759
No cargados por incidencia	1	147
Faltantes por cargar	0	0

Tabla 20.4. Total de registros en el Sistema de Monitoreo de Noticieros de radio y TV

Desempeño del Sistema de Monitoreo de Noticieros de radio y TV

Soporte técnico

Durante el periodo comprendido del 15 de enero al 18 de febrero de 2024, en el Centro de Atención a Usuarios (CAU) no se recibieron solicitudes de soporte por parte de las personas usuarias del sistema.

Área requirente

En el periodo correspondiente al presente informe, se reportaron las siguientes incidencias:

Núm.	Incidencia	Fecha de envío a la UTSI	Fecha de atención	Estatus
En el periodo comprendido del 15 de enero al 18 de febrero del 2024, no se tuvieron incidencias				

Tabla 20.5. Reportes de incidencias levantadas por el Área requirente del Sistema de Monitoreo de Noticieros de radio y TV

21. Sistema – Nacional de Registro de Precandidatos y Candidatos

Datos generales

Nombre:	Sistema Nacional de Registro de Precandidatos y Candidatos
Descripción:	<p>Aplicación que permite llevar el registro y control de las ciudadanas y ciudadanos que se postulen como aspirantes, precandidatas/precandidatos, candidatas/candidatos y candidatas/candidatos independientes a los diferentes cargos de elección popular a nivel Local y Federal</p> <p>La importancia de la operación del sistema es que permite el registro de personas aspirantes, precandidatas/precandidatos y candidatas/candidatos, quienes una vez que son aprobados, se les genera identificador de contabilidad, lo cual permite iniciar el proceso de fiscalización</p>
Unidad Responsable:	Unidad Técnica de Fiscalización (UTF)
Fecha de inicio de operaciones:	30/11/2023 02/12/2023
Estatus:	Liberado/Operando

Cumplimiento de requerimientos del servicio

El Sistema Nacional de Registro de Precandidatos y Candidatos se encuentra en operación y sin requerimientos pendientes por atender.

Modificaciones

Fecha solicitud	Solicitó	Descripción de la modificación	Atendido	Justificación
En el periodo comprendido del 15 de enero al 18 de febrero del 2024, no se tuvieron solicitudes de modificación a las funcionalidades del sistema				

Tabla 21.1. Modificaciones al Sistema Nacional de Registro de Precandidatos y Candidatos

Actividades y periodos relevantes

Fecha de inicio	Fecha de término	Actividad
18/08/2023	18/08/2023	Carga inicial del Proceso Electoral 2023 -2024
05/09/2023	08/09/2023	Vencimiento para la aprobación de aspirantes Jefatura de Gobierno CDMX

Tabla 21.2. Actividades y periodos relevantes del Sistema Nacional de Registro de Precandidatos y Candidatos

Avance



Imagen 21.1. Tablero de avance del proyecto del Sistema Nacional de Registro de Precandidatos y Candidatos

Operación

Cantidad de usuarios registrados

Tipo de usuario	Número de usuarios registrados durante el periodo comprendido del 15 de enero al 18 de febrero de 2024	Número de usuarios registrados desde su puesta en operación
Personal OC	531	979
Personal JL	103	229
Personal JD	7	7
Personal OPL	78	208
Partidos Políticos	441	773

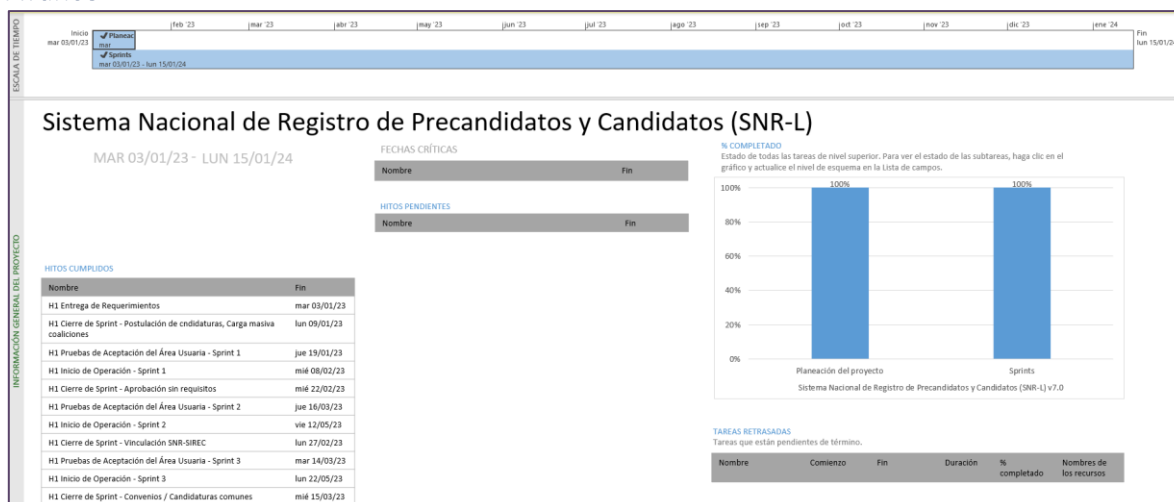
Tabla 21.3. Cantidad de usuarios registrados en el Sistema Nacional de Registro de Precandidatos y Candidatos

Cantidad de Accesos

Tipo de usuario	Número de accesos durante el periodo comprendido del 15 de enero al 18 de febrero de 2024	Número de accesos desde su puesta en operación
Personal OC	22,438	37,091
Personal JL	2,765	6,309
Personal JD	18	18
Personal OPL	3,007	7,477
Partidos Políticos	17,704	24,621

Tabla 21.4. Cantidad de accesos al Sistema Nacional de Registro de Precandidatos y Candidatos

Desempeño del Sistema Nacional de Registro de Precandidatos y Candidatos

Soporte técnico

Durante el periodo comprendido del 15 de enero al 18 de febrero de 2024, el UTF Centro de Ayuda ha brindado soporte técnico-operativo a las personas usuarias del Sistema generándose **72 reportes** distribuidos de la siguiente manera

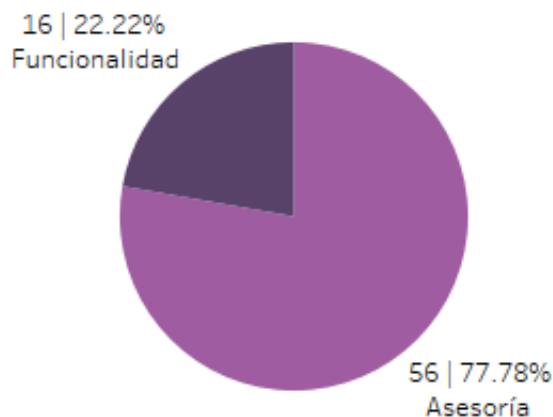

Gráfica 21.1. Sistema Nacional de Registro de Precandidatos y Candidatos, porcentaje de solicitudes de soporte por tipo

De los cuales podemos detallar lo siguiente:

Tipo	%	Casos creados	Casos abiertos	Casos Solucionados	Impacto	Detalles
Asesoría	77.78%	56	0	56	Bajo	Asesorías respecto a la operación del sistema.
Disponibilidad	0.00%	0	0	0		No se presentaron reportes en el periodo.
Funcionalidad	22.22%	10	6	4	Crítico	Configuración: Error en la configuración y validación de candidaturas. Usuarios: Error en la búsqueda de usuarios. Avisos y registro: Error en la descarga del formulario de registro, error al emitir el aviso de no precampaña.
		6	3	3	Alto	Aprobación: Inconsistencias en el firmado de la aprobación. Avisos y registro: Mensaje de error en la temporalidad al subir formulario de registro firmado. Convenios: No es posible realizar la configuración para dos cargos.

Tipo	%	Casos creados	Casos abiertos	Casos Solucionados	Impacto	Detalles
						Reportes: Error en la descarga de reportes.
Permisos	0.00%	0	0	0		No se presentaron reportes en el periodo.
Total	100.00%	72	9	63		

Tabla 21.5. Sistema Nacional de Registro de Precandidatos y Candidatos, detalle de solicitudes de soporte por tipo

Nota: Al 27 de febrero de 2024 se tienen tres casos CAU abiertos.

La siguiente gráfica muestra la distribución de los reportes por semana en el periodo reportado.

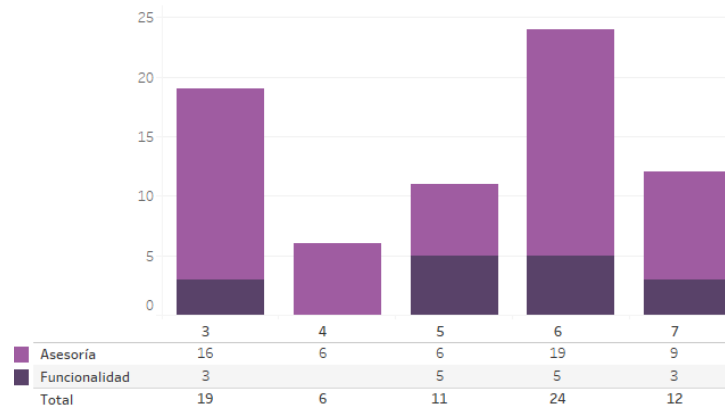

Gráfica 21.2. Sistema Nacional de Registro de Precandidatos y Candidatos, cantidad de solicitudes de soporte por tipo

Para efectos ilustrativos, es importante mencionar que las semanas expresadas en las gráficas de los sistemas corresponden a:

Semana	Periodo
3	Del 15 al 20 de enero
4	Del 21 al 27 de enero
5	Del 28 de enero al 03 de febrero
6	Del 04 al 10 de febrero
7	Del 11 al 17 de febrero
8	El 18 de febrero

Tabla 21.6. Periodos de las semanas reportadas

Área requirente

En el periodo correspondiente al presente informe, se reportaron las siguientes incidencias:

Núm.	Incidencia	Fecha de envío a la UTSI	Fecha de atención	Estatus
En el periodo comprendido del 15 de enero al 18 de febrero del 2024, no se tuvieron incidencias				

Tabla 21.7. Reportes de incidencias levantadas por el Área requirente del Sistema Nacional de Registro de Precandidatos y Candidatos

22. Sistema – Validación de Cuentas de Usuarios Externos

Datos generales

Nombre:	Validación de Cuentas de Usuarios Externos
Descripción:	Portal web de uso externo utilizado para realizar la validación de las cuentas creadas de las supervisoras, supervisores, capacitadoras y capacitadores (SE y CAE) electorales
Unidad Responsable:	Unidad Técnica de Servicios de Informática (UTSI)
Fecha de inicio de operaciones:	04/01/2024
Estatus:	Liberado/Operando

Cumplimiento de requerimientos del servicio

No se cuenta con requerimientos adicionales a los atendidos durante el Proceso inmediato anterior, sin embargo, el sistema se encuentra preparado para operar con la versión actual

Modificaciones

Fecha solicitud	Solicitó	Descripción de la modificación	Atendido	Justificación
En el periodo comprendido del 15 de enero al 18 de febrero del 2024, no se tuvieron solicitudes de modificación a las funcionalidades del sistema				

Tabla 22.1. Modificaciones al Sistema de Validación de Cuentas de Usuarios Externos

Actividades y periodos relevantes

Fecha de inicio	Fecha de término	Actividad
04/01/2024		Inicio de operación del sistema.

Tabla 22.2. Actividades y periodos relevantes del Sistema de Validación de Cuentas de Usuarios Externos

Avance

No se cuenta con plan de trabajo, debido a que no hay requerimientos adicionales a los atendidos durante el Proceso inmediato anterior, el sistema ya se encuentra operando.

Operación

Cantidad de usuarios validados

Tipo de usuario	Número de usuarios validados durante el periodo comprendido del 15 de enero al 18 de febrero de 2024	Número de usuarios validados desde su puesta en operación
SE	1	1
CAE	42	42

Tabla 22.3. Cantidad de usuarios validados en el Sistema de Validación de Cuentas de Usuarios Externos

Desempeño del Sistema de Validación de Cuentas de Usuarios Externos

Soporte técnico

Durante el periodo comprendido del 15 de enero al 18 de febrero de 2024, en el Centro de Atención a Usuarios (CAU) no se recibieron solicitudes de soporte por parte de las personas usuarias del sistema.

Área requirente

En el periodo correspondiente al presente informe, se reportaron las siguientes incidencias:

Núm.	Incidencia	Fecha de envío a la UTSI	Fecha de atención	Estatus
En el periodo comprendido del 15 de enero al 18 de febrero del 2024, no se tuvieron incidencias				

Tabla 22.4. Reportes de incidencias levantadas por el Área requirente en el Sistema de Validación de Cuentas de Usuarios Externos

23. Portal – Conoce a tu SE y CAE

Datos generales

Nombre:	Conoce a tu SE y CAE
Descripción:	Portal web de acceso público que permite conocer y validar la Supervisora/Supervisor Electoral y/o Capacitadora/Capacitador Asistente Electoral (SE y CAE) de acuerdo con su gafete o la sección electoral de la credencial de elector de la ciudadanía
Unidad Responsable:	Dirección Ejecutiva de Capacitación Electoral y Educación Cívica (DECEyEC)
Fecha de inicio de operaciones:	30/01/2024 08/01/2024
Estatus:	Liberado/Operando

Cumplimiento de requerimientos del servicio

El Portal de Conoce a tu SE y CAE se encuentra en operación y sin requerimientos pendientes por atender.

Modificaciones

Fecha solicitud	Solicitó	Descripción de la modificación	Atendido	Justificación
En el periodo comprendido del 15 de enero al 18 de febrero del 2024, no se tuvieron solicitudes de modificación a las funcionalidades del sistema				

Tabla 23.1. Modificaciones al Portal Conoce a tu SE y CAE

Actividades y periodos relevantes

Fecha de inicio	Fecha de término	Actividad
08/01/2023		Inicio de Operación

Tabla 23.2. Actividades y periodos relevantes del Portal Conoce a tu SE y CAE

Avance



Imagen 23.1. Tablero de avance del proyecto del Portal Conoce a tu SE y CAE

Operación

Accesos por medio

Accesos al portal por medio		Número de accesos por medio comprendido del 15 de enero al 18 de febrero de 2024	Número de accesos por medio desde su puesta en operación	% de accesos totales al portal por medio
Ordenadores	Windows	2,500	2,500	10.8%
	Linux	1,100	1,100	4.8%
	Macintosh	120	120	0.5%
Móviles	Android	15,000	15,000	64.9%
	iOS	4,400	4,400	19.0%

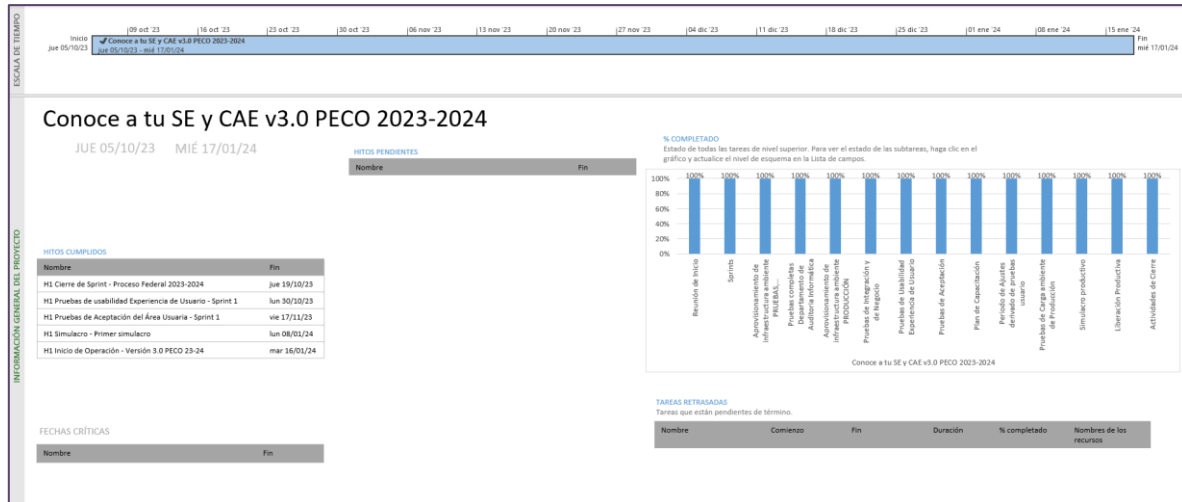
Tabla 23.3. Accesos por medio al Sistema Conoce a tu SE y CAE

Accesos por navegador

Accesos al Portal por navegador	Número de accesos por navegador comprendido del 15 de enero al 18 de febrero de 2024	Número de accesos por navegador desde su puesta en operación	% de accesos totales al portal por navegador
Chrome	15,175	15,175	66.0%
Safari	3,709	3,709	16.1%
Samsung Internet	771	771	3.4%
Edge	538	538	2.3%
Firefox	152	152	0.7%
Android Webview	2,206	2,206	9.6%
Safari (in-app)	354	354	1.5%
Opera	71	71	0.3%

Tabla 23.4. Accesos por navegador al Sistema Conoce a tu SE y CAE

Nota: Las cantidades mostradas en las diferentes tablas de operación, no son coincidentes debido a que no todos los accesos cuentan con un identificador que permita hacer una clasificación, por ejemplo en el grupo etario o género.

Desempeño del Portal Conoce a tu SE y CAE

Soporte técnico

Durante el periodo comprendido del 15 de enero al 18 de febrero de 2024, el Centro de Atención a Usuarios (CAU) ha brindado soporte técnico-operativo a las personas usuarias del Sistema generándose **4 reportes** distribuidos de la siguiente manera.

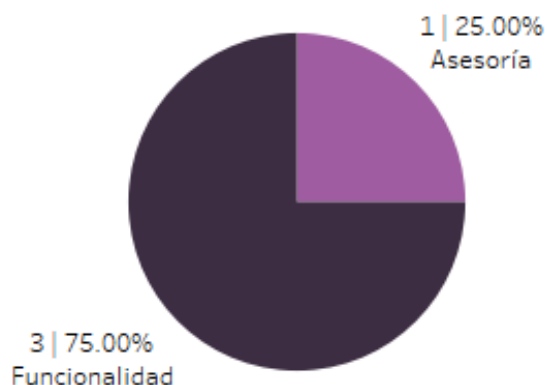

Gráfica 23.1. Conoce a tu SE y CAE, porcentaje de solicitudes de soporte por tipo.

De los cuales podemos detallar lo siguiente:

Tipo	%	Casos creados	Casos abiertos	Casos solucionados	Impacto	Tiempo promedio de atención	Detalles
Asesoría	25.00%	1	0	1	Bajo	3 hrs.	Solicitud de asesoría referente al sistema.
Disponibilidad	0.00%	0	0	0			No se presentaron reportes en el periodo.
Funcionalidad	75.00%	2	0	2	Bajo	5 hrs.	Al consultar el código QR que tiene el gafete de algunas personas Capacitadoras Asistentes Electorales, la sección electoral no correspondía a la asignada.
		1	0	1	Bajo	51 hrs.	Al escanear el código QR para algunas personas Supervisoras Electorales y Capacitadoras Electorales generaba el mensaje: "No se encontraron datos de SE y CAE para esta sección".
Permisos	0.00%	0	0	0			No se presentaron reportes en el periodo.
Total	100%	4	0	4			

Tabla 23.5. Conoce a tu SE y CAE, detalle de solicitudes de soporte por tipo.

La siguiente gráfica muestra la distribución de los reportes por semana en el periodo reportado.

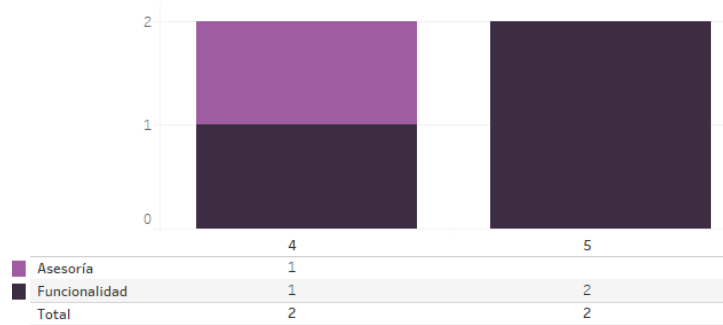

Gráfica 23.2. Conoce a tu SE y CAE, cantidad de solicitudes de soporte por tipo.

Para efectos ilustrativos, es importante mencionar que las semanas expresadas en las gráficas de los sistemas corresponden a:

Semana	Periodo
3	Del 15 al 20 de enero
4	Del 21 al 27 de enero
5	Del 28 de enero al 03 de febrero
6	Del 04 al 10 de febrero
7	Del 11 al 17 de febrero
8	El 18 de febrero

Tabla 23.6. Periodos de las semanas reportadas

Área requirente

En el periodo correspondiente al presente informe, se reportaron las siguientes incidencias:

Núm.	Incidencia	Fecha de envío a la UTSI	Fecha de atención	Estatus
En el periodo comprendido del 15 de enero al 18 de febrero del 2024, no se tuvieron incidencias				

Tabla 23.7. Reportes de incidencias levantadas por el Área requirente del Portal Conoce a tu SE y CAE

24. Sistema – Sustitución de Supervisoras, Supervisores, Capacitadoras y Capacitadores Asistentes Electorales

Datos generales

Nombre:	Sistema de Sustitución de Supervisoras, Supervisores, Capacitadoras y Capacitadores Asistentes Electorales
Descripción:	Sistema que permite a las juntas distritales registrar las altas y bajas de las Supervisoras, Supervisores, Capacitadoras y Capacitadores Asistentes Electorales (SE y CAE) que se encuentran contratados durante el Proceso Electoral
Unidad Responsable:	Dirección Ejecutiva de Capacitación Electoral y Educación Cívica (DECEyEC)
Fecha de inicio de operaciones:	24/01/2024 16/01/2024
Estatus:	Liberado/Operando

Cumplimiento de requerimientos del servicio

El Sistema de Sustitución de Supervisoras, Supervisores, Capacitadoras y Capacitadores Asistentes Electorales se encuentra en operación y sin requerimientos pendientes por atender.

Modificaciones

Fecha solicitud	Solicitó	Descripción de la modificación	Atendido	Justificación
En el periodo comprendido del 15 de enero al 18 de febrero del 2024, no se tuvieron solicitudes de modificación a las funcionalidades del sistema				

Tabla 24.1. Modificaciones al Sistema de Sustitución de Supervisoras, Supervisores, Capacitadoras y Capacitadores Asistentes Electorales

Actividades y periodos relevantes

Fecha de inicio	Fecha de término	Actividad
08/01/2024	09/01/2024	Simulacros
12/01/2024	12/01/2024	Liberación
18/01/2024	18/01/2024	Operación

Tabla 24.2. Actividades y periodos relevantes del Sistema de Sustitución de Supervisoras, Supervisores, Capacitadoras y Capacitadores Asistentes Electorales

Avance



Imagen 24.1. Tablero de avance del proyecto del Sistema de Sustitución de Supervisoras, Supervisores, Capacitadoras y Capacitadores Asistentes Electorales

Operación

Cantidad de usuarios registrados

Tipo de usuario	Número de usuarios registrados durante el periodo comprendido del 16 de enero al 18 de febrero de 2024	Número de usuarios registrados desde su puesta en operación
Personal OC	57	57
Personal JL	89	89
Personal JD	994	994

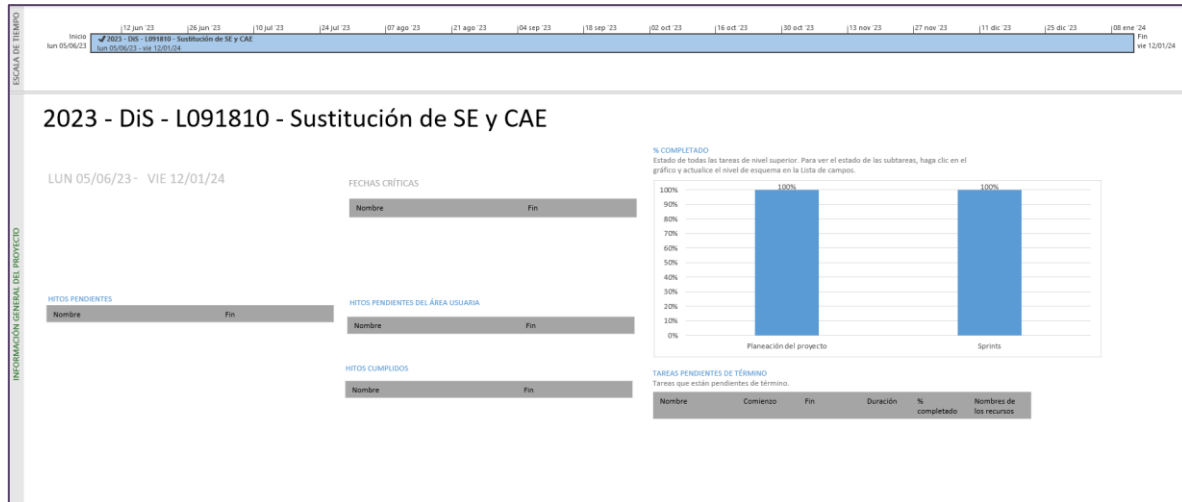
Tabla 24.3. Cantidad de usuarios registrados en el Sistema de Sustitución de Supervisoras, Supervisores, Capacitadoras y Capacitadores Asistentes Electorales

Cantidad de Accesos

Tipo de usuario	Número de accesos durante el periodo comprendido del 16 de enero al 18 de febrero de 2024	Número de accesos desde su puesta en operación
Personal OC	605	605
Personal JL	299	299
Personal JD	6,741	6,741

Tabla 24.4. Cantidad de accesos al Sistema de Sustitución de Supervisoras, Supervisores, Capacitadoras y Capacitadores Asistentes Electorales

Cantidad de Registros

Sustituciones de SE y CAE							
Entidad	Personal Contratado			Personal Sustituídos			
	SE	CAE	Total	SE Sustituídos	% SE Contratados	CAE Sustituídos	% CAE Contratados
Aguascalientes	75	453	528	6	8.000	80	17.660
Baja California	221	1,327	1,548	3	1.357	80	6.028
Baja California Sur	47	280	327	0	0.000	33	11.785
Campeche	52	312	364	4	7.692	24	7.692
Coahuila	172	1,035	1,207	3	1.744	124	11.980
Colima	43	257	300	0	0.000	42	16.342
Chiapas	292	1,751	2,043	1	0.342	113	6.453
Chihuahua	241	1,452	1,693	5	2.074	51	3.512
Ciudad de México	567	3,390	3,957	38	6.701	541	15.958
Durango	111	661	772	2	1.801	38	5.748
Guanajuato	341	2,036	2,377	16	4.692	347	17.043
Guerrero	215	1,292	1,507	3	1.395	98	7.585
Hidalgo	173	1,042	1,215	7	4.046	131	12.571
Jalisco	452	2,700	3,152	21	4.646	384	14.222
Estado de México	880	5,256	6,136	41	4.659	697	13.261
Michoacán	275	1,638	1,913	12	4.363	209	12.759
Morelos	108	642	750	4	3.703	66	10.280
Nayarit	77	457	534	2	2.597	20	4.376
Nuevo León	308	1,857	2,165	21	6.818	248	13.354
Oaxaca	247	1,478	1,725	7	2.834	152	10.284
Puebla	348	2,081	2,429	6	1.724	207	9.947
Querétaro	128	770	898	4	3.125	131	17.012
Quintana Roo	103	615	718	3	2.912	67	10.894
San Luis Potosí	163	977	1,140	1	0.613	85	8.700
Sinaloa	216	1,295	1,511	8	3.703	158	12.200
Sonora	161	976	1,137	5	3.105	155	15.881
Tabasco	130	784	914	3	2.307	99	12.627
Tamaulipas	206	1,234	1,440	27	13.106	274	22.204
Tlaxcala	71	428	499	2	2.816	73	17.056
Veracruz	464	2,772	3,236	16	3.448	316	11.399
Yucatán	124	743	867	18	14.516	168	22.611
Zacatecas	112	666	778	10	8.928	119	17.867
TOTAL	7,123	42,657	49,780	299	4.197	5,330	12.495

Tabla 24.5. Cantidad de registros del Sistema de Sustitución de Supervisoras, Supervisores, Capacitadoras y Capacitadores Asistentes Electorales

Desempeño del Sistema de Sustitución de Supervisoras, Supervisores, Capacitadoras y Capacitadores Asistentes Electorales

Soporte técnico

Durante el periodo comprendido del 15 de enero al 18 de febrero de 2024, el Centro de Atención a Usuarios (CAU) ha brindado soporte técnico-operativo a las personas usuarias del Sistema generándose **181 reportes** distribuidos de la siguiente manera.

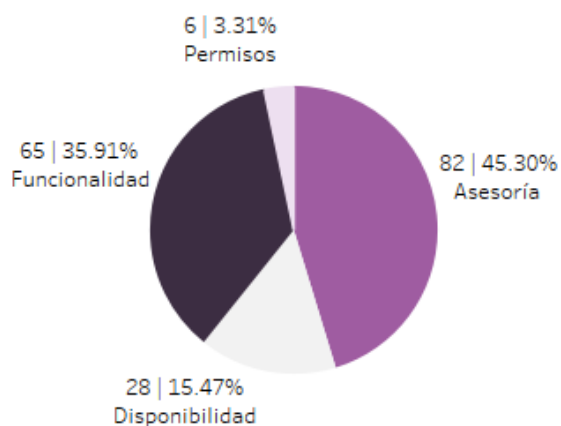

Gráfica 24.1. Sustitución de Supervisoras, Supervisores, Capacitadoras y Capacitadores Asistentes Electorales, porcentaje de solicitudes de soporte por tipo.

De los cuales podemos detallar lo siguiente:

Tipo	%	Casos creados	Casos abiertos	Casos solucionados	Impacto	Tiempo promedio de atención	Detalles
Asesoría	45.30%	82	2	80	Bajo	6 hrs.	Solicitudes de asesoría referente al sistema.
Disponibilidad	15.47%	28	0	28	Bajo	14 hrs	Al intentar iniciar sesión generaba el mensaje: "Usuario o contraseña incorrecta" aun cuando la cuenta tenía los permisos asignados.
Funcionalidad	35.91%	43	0	43	Bajo	14 hrs.	Al sustituir a un Supervisor o capacitador mostraba el mensaje: "La fecha de alta no es una fecha válida 16/enero/2024 al 11/junio/2024".
		8	0	8	Bajo	8 hrs.	Al iniciar sesión en la página principal no se mostraban los módulos del sistema.
		5	3	2	Bajo	20 hrs.	Al sustituir a las y los Capacitadores Electorales y

Tipo	%	Casos creados	Casos abiertos	Casos solucionados	Impacto	Tiempo promedio de atención	Detalles
							Supervisores Electorales, al guardar mostraba el mensaje: "El registro se ha actualizado correctamente" al consultar, la foto que se adjuntó no se visualiza.
		4	0	4	Bajo	10 hrs.	Al sustituir a las personas Supervisoras Electorales o Capacitadoras Electorales, al guardar el sistema no realiza acción alguna.
		1	1	0	Bajo		En la lista de reserva para supervisores electorales al filtrar por municipio, no muestra información.
		1	1	0	Bajo		En el reporte "CAE.2.1 Lista de reserva SE" al descargar el archivo en Excel y abrir genera el mensaje: "Hemos encontrado un problema con contenido de 25_209_listado_lista_reserva_SE_15-02-2024_oc.xlsx. ¿Desea que intentemos recuperar el máximo de contenido posible? Si confía en el origen de este libro, haga clic en SI".
		1	1	0	Bajo		Al realizar la sustitución para las personas Supervisoras Electorales y Capacitadoras Electorales no se muestran algunos folios correspondientes a la lista de reserva.
		1	0	1	Bajo	6 hrs.	Al ingresar al sistema el nombre del distrito que se visualiza es incorrecto.
		1	1	0	Bajo		En el módulo de sustitución, al seleccionar el sustituto no se

Tipo	%	Casos creados	Casos abiertos	Casos solucionados	Impacto	Tiempo promedio de atención	Detalles
							habilita la opción para cargar su foto.
Permisos	3.31%	6	0	6	Bajo	11 hrs.	Solicitudes de asignación de permisos.
Total	100%	181	9	172			

Tabla 24.6. Sustitución de Supervisoras, Supervisores, Capacitadoras y Capacitadores Asistentes Electorales, detalle de solicitudes de soporte por tipo.

Nota: Al 27 de febrero de 2024 se tienen tres casos CAU abiertos.

La siguiente gráfica muestra la distribución de los reportes por semana en el periodo reportado.

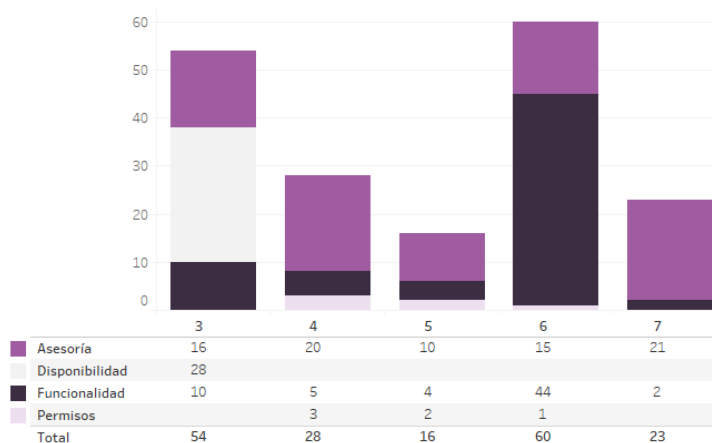

Gráfica 24.2. Sustitución de Supervisoras, Supervisores, Capacitadoras y Capacitadores Asistentes Electorales, cantidad de solicitudes de soporte por tipo.

Para efectos ilustrativos, es importante mencionar que las semanas expresadas en las gráficas de los sistemas corresponden a:

Semana	Periodo
3	Del 15 al 20 de enero
4	Del 21 al 27 de enero
5	Del 28 de enero al 03 de febrero
6	Del 04 al 10 de febrero
7	Del 11 al 17 de febrero
8	El 18 de febrero

Tabla 24.7. Periodos de las semanas reportadas

Área requirente

En el periodo correspondiente al presente informe, se reportaron las siguientes incidencias:

Núm.	Incidencia	Fecha de envío a la UTSI	Fecha de atención	Estatus
En el periodo comprendido del 15 de enero al 18 de febrero del 2024, no se tuvieron incidencias				

Tabla 24.8. Reportes de incidencias levantadas por el Área requirente del Sistema de Sustitución de Supervisoras, Supervisores, Capacitadoras y Capacitadores Asistentes Electorales

25.1 Sistema – Mecanismos de Recolección y Cadena de Custodia

Datos generales

Nombre:	Sistema de Mecanismos de Recolección y Cadena de Custodia
Descripción:	Sistema que apoya las actividades de captura, consulta y modificación de la información referente a la entrega y recolección de los paquetes electorales
Unidad Responsable:	Dirección Ejecutiva de Organización Electoral (DEOE)
Fecha de inicio de operaciones:	22/01/2024
Estatus:	Liberado/Operando

Cumplimiento de requerimientos del servicio

El Sistema de Mecanismos de Recolección y Cadena de Custodia se encuentra en operación y sin requerimientos pendientes por atender.

Modificaciones

Fecha solicitud	Solicitó	Descripción de la modificación	Atendido	Justificación
En el periodo comprendido del 15 de enero al 18 de febrero del 2024, no se tuvieron solicitudes de modificación a las funcionalidades del sistema				

Tabla 25.1.1. Modificaciones al Sistema de Mecanismos de Recolección y Cadena de Custodia

Actividades y periodos relevantes

Fecha de inicio	Fecha de término	Actividad
12/12/2023	12/12/2023	Liberación a producción para simulacro del Sprint 1-5
13/12/2023	13/12/2023	Primer simulacro
10/01/2024	10/01/2024	Liberación a producción para simulacro del Sprint 7
15/01/2024	15/01/2024	Segundo simulacro
22/01/2024	22/01/2024	Inicio de operación (Liberación en Intranet)

Tabla 25.1.2. Actividades y periodos relevantes del Sistema de Mecanismos de Recolección y Cadena de Custodia

Avance



Imagen 25.1.1. Tablero de avance del proyecto del Sistema de Mecanismos de Recolección y Cadena de Custodia

Operación

Cantidad de usuarios registrados

Tipo de usuario	Número de usuarios registrados durante el periodo comprendido del 22 de enero al 18 de febrero de 2024	Número de usuarios registrados desde su puesta en operación
Personal OC	29	29
Personal JL	35	35
Personal JD	384	384

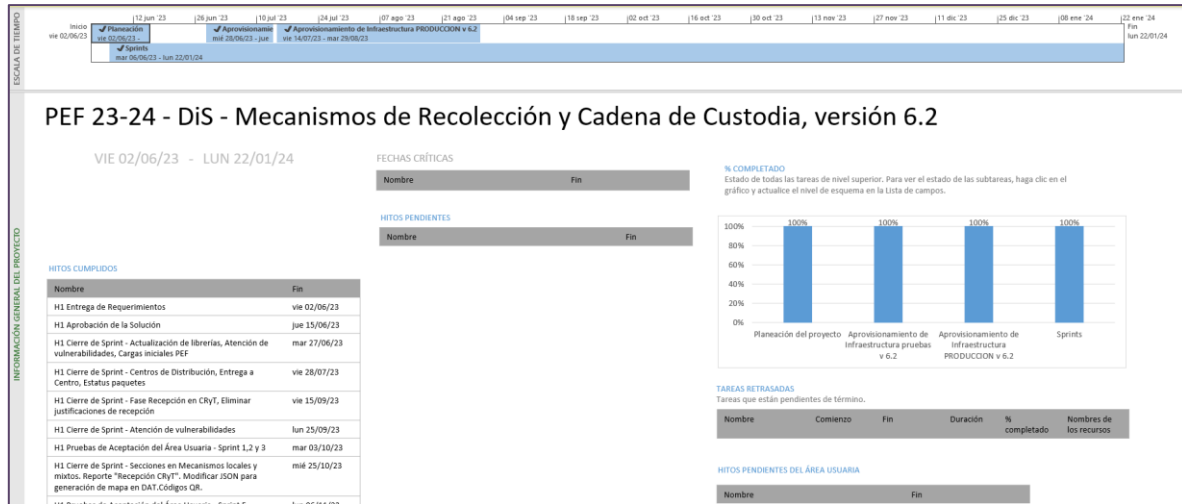
Tabla 25.1.3. Cantidad de usuarios registrados en el Sistema de Mecanismos de Recolección y Cadena de Custodia

Cantidad de Accesos

Tipo de usuario	Número de accesos durante el periodo comprendido del 22 de enero al 18 de febrero de 2024	Número de accesos desde su puesta en operación
Personal OC	201	201
Personal JL	74	74
Personal JD	2,933	2,933

Tabla 25.1.4. Cantidad de accesos al Sistema de Mecanismos de Recolección y Cadena de Custodia

Desempeño del Sistema de Mecanismos de Recolección y Cadena de Custodia

Soporte técnico

Durante el periodo comprendido del 15 de enero al 18 de febrero de 2024, el Centro de Atención a Usuarios (CAU) ha brindado soporte técnico-operativo a las personas usuarias del Sistema generándose **130 reportes** distribuidos de la siguiente manera.

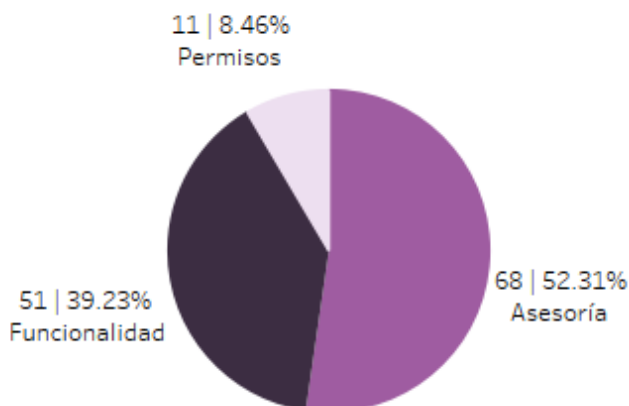

Gráfica 25.1.1. Mecanismos de Recolección y Cadena de Custodia, porcentaje de solicitudes de soporte por tipo.

De los cuales podemos detallar lo siguiente:

Tipo	%	Casos creados	Casos abiertos	Casos solucionados	Impacto	Tiempo promedio de atención	Detalles
Asesoría	52.31%	68	4	64	Bajo	17 hrs.	Solicitudes de asesoría referente al sistema.
Disponibilidad	0.00%	0	0	0			No se presentaron reportes en el periodo.
Funcionalidad	39.23%	17	0	17	Bajo	Menor a 1hr.	Al capturar la "Planeación de Centro de Recepción y Traslado Fijo e Itinerante" no se visualizaban los nombres de las personas Capacitadoras Electorales.
		11	0	11	Bajo	20 hrs.	Al capturar la "Planeación de Centro de Recepción y Traslado Fijo" en el apartado de "Funcionarios y representantes" se muestran los datos de los y las CAE y

Tipo	%	Casos creados	Casos abiertos	Casos solucionados	Impacto	Tiempo promedio de atención	Detalles
							SE del PEF 2020-2021.
		9	9	0	Bajo		Al capturar la "Planeación de Centro de Recepción y Traslado Fijo e Itinerante" al guardar genera el mensaje: "Has enviado más puntos de los que soporta la aplicación. El límite es 23 puntos intermedios más Un origen y destino (Error 8)".
		3	0	3	Bajo	50 hrs.	Al capturar la "Planeación de Centro de Recepción y Traslado Fijo e Itinerante" se visualizan municipios que no pertenecen al distrito.
		2	2	0	Bajo		En el reporte: "Mecanismos de recolección planeados" no coincide con la información capturada.
		2	2	0	Bajo		Al capturar la "Planeación de Centro de Recepción y Traslado Itinerante" para algunas secciones no se visualizan paquetes.
		1	1	0	Bajo		Los paquetes de algunas casillas capturadas en la "Planeación de Centro de Recepción y Traslado Itinerante" al consultarlas no se visualizan.
		1	1	0	Bajo		Al capturar la "Planeación de Centro de Recepción y Traslado Itinerante" no se ven reflejados los datos de las secciones que fueron agregadas en la nueva proyección de casillas.
		1	1	0	Bajo		Al modificar la "Planeación de Centro de

Tipo	%	Casos creados	Casos abiertos	Casos solucionados	Impacto	Tiempo promedio de atención	Detalles
							Recepción y Traslado Itinerante" al modificar la imagen de la ruta del CRyT Local se modifica igual la del CRyT Mixto.
		1	1	0	Bajo		Al capturar la "Planeación de Centro de Recepción y Traslado Fijo" en el apartado "Distancias y tiempos estimados" al generar el mapa la ruta se visualiza incorrectamente.
		1	1	0	Bajo		En el formato "Cédulas para estudios de factibilidad" filtrado por "Ámbito Federal/DAT" al generarlo no se presenta el dato de punto de partida del recorrido.
		1	1	0	Bajo		Al guardar la captura de la "Planeación de Centro de Recepción y Traslado Itinerante" muestra el mensaje: "No se puede llevar a cabo la captura, favor de intentarlo más tarde".
		1	1	0	Bajo		Al capturar la "Planeación de Centro de Recepción y Traslado Itinerante" en el apartado "Paquetes /Paquetes disponibles" al capturar las secciones, no se visualizan los paquetes de diputados solo de ayuntamientos.
Permisos	8.46%	11	3	8	Bajo	6 hrs.	Solicitudes de asignación de permisos.
Total	100%	130	27	103			

Tabla 25.1.5. Mecanismos de Recolección y Cadena de Custodia, detalle de solicitudes de soporte por tipo

Nota: Al 27 de febrero de 2024 se tienen seis casos CAU abiertos.

La siguiente gráfica muestra la distribución de los reportes por semana en el periodo reportado.

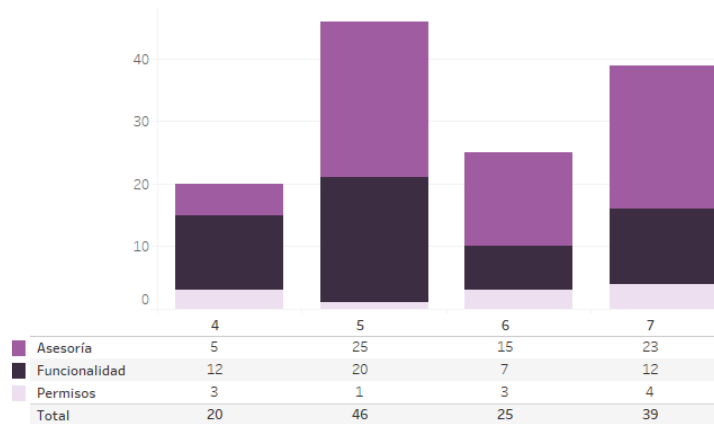

Gráfica 25.1.2 Mecanismos de Recolección y Cadena de Custodia, cantidad de solicitudes de soporte por tipo.

Para efectos ilustrativos, es importante mencionar que las semanas expresadas en las gráficas de los sistemas corresponden a:

Semana	Periodo
3	Del 15 al 20 de enero
4	Del 21 al 27 de enero
5	Del 28 de enero al 03 de febrero
6	Del 04 al 10 de febrero
7	Del 11 al 17 de febrero
8	El 18 de febrero

Tabla 25.1.6. Periodos de las semanas reportadas

Área requirente

En el periodo correspondiente al presente informe, se reportaron las siguientes incidencias:

Núm.	Incidencia	Fecha de envío a la UTSI	Fecha de atención	Estatus
En el periodo comprendido del 15 de enero al 18 de febrero del 2024, no se tuvieron incidencias				

Tabla 25.1.7. Reportes de incidencias levantadas por el Área requirente del Sistema de Mecanismos de Recolección y Cadena de Custodia

25.2 Aplicación – Móvil de Seguimiento a Paquetes Electorales

Datos generales

Nombre:	Aplicación Móvil de Seguimiento a Paquetes Electorales
Descripción:	La aplicación móvil tiene como objetivo registrar de manera automática o manual, el seguimiento a los paquetes electorales durante la Jornada Electoral, desde su salida de bodega hasta su retorno a la misma.
Unidad Responsable:	Dirección Ejecutiva de Organización Electoral (DEOE)
Fecha de inicio de operaciones:	26/05/2024
Estatus:	En actualización

Cumplimiento de requerimientos del servicio

Dentro de la siguiente tabla de Requerimientos se tiene la columna Concluido, la cual tienen 3 posibles valores:

- **Si.** Cuando el requerimiento ya fue concluido satisfactoriamente
- **No.** Cuando el requerimiento fue cerrado, pero no se cumplió al 100% y se debe de poner en la columna de observaciones el motivo o ajuste acordado con el área usuaria.
- **Blanco.** Cuando el requerimiento se encuentra en etapa de planeación o ejecución, no obstante, éste puede incluir observaciones de alguna situación extraordinaria.

Núm.	Requerimiento	Sprint en que se atiende	Concluido (Si/No)	Observaciones
1	Actualización de mensajes, centro de ayuda, librerías y atención de vulnerabilidades.	Sprint 1		
2	Configuración de Fases, Modificación a WS y APK para obtención de CRyT	Sprint 1		
3	Modificación a WS y APK para obtención del catálogo "Centros de Distribución"	Sprint 2		
4	Deshabilitar la generación del Recibo Digital Entrega Consejo	Sprint 2		
5	Deshabilitar la generación del recibo digital Recepción en CRyT	Sprint 2		
6	Perfiles OPL homólogos	Sprint 3		

Tabla 25.2.1. Requerimientos del servicio, Aplicación Móvil de Seguimiento a Paquetes Electorales

Modificaciones

Fecha solicitud	Solicitó	Descripción de la modificación	Atendido	Justificación
En el periodo comprendido del 15 de enero al 18 de febrero del 2024, no se tuvieron solicitudes de modificación a las funcionalidades del sistema				

Tabla 25.2.2. Modificaciones a la Aplicación Móvil de Seguimiento a Paquetes Electorales

Actividades y periodos relevantes

Fecha de inicio	Fecha de término	Actividad
30/11/2023	05/12/2023	Pruebas de integración - "Recepción en CRyT" y "Entrega consejo"
06/12/2023	11/12/2023	Pruebas de aceptación - "Recepción en CRyT" y "Entrega consejo"
09/04/2024	10/04/2024	Pruebas de acceso
11/04/2024	12/04/2024	Primer simulacro
25/04/2024	26/04/2024	Segundo simulacro
08/05/2024	09/05/2024	Tercer simulacro
26/05/2024	26/05/2024	Inicio de operación

Tabla 25.2.3. Actividades y periodos relevantes de la Aplicación Móvil de Seguimiento a Paquetes Electorales

Avance



Imagen 25.2.1. Tablero de avance del proyecto del Sistema de Aplicación – Móvil de Seguimiento a Paquetes Electorales



Imagen 25.2.2. Tablero de avance del proyecto del Sistema de Aplicación – Móvil de Seguimiento a Paquetes Electorales

26. Sistema – Evaluación de Supervisoras, Supervisores, Capacitadoras y Capacitadores Asistentes Electorales

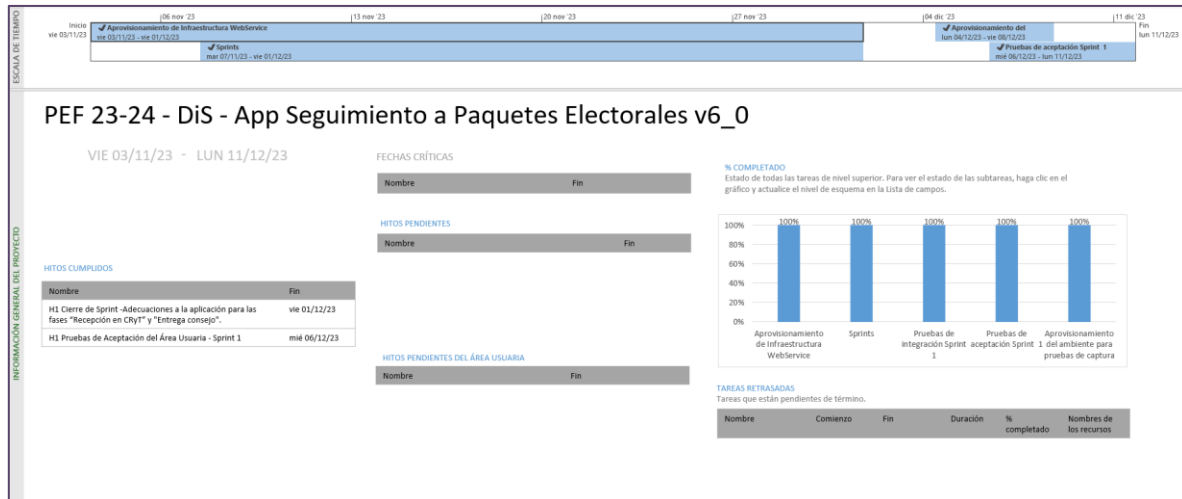
Datos generales

Nombre:	Sistema de Evaluación de Supervisoras, Supervisores, Capacitadoras y Capacitadores Asistentes Electorales
Descripción:	Sistema que permite a las juntas distritales obtener los resultados de la evaluación del desempeño de las Supervisoras, Supervisores, Capacitadoras y Capacitadores (SE y CAE) que fueron contratados a partir de las metas cualitativas y cuantitativas, en los temas de capacitación y asistencia electoral para la Primera y Segunda Etapa de Capacitación
Unidad Responsable:	Dirección Ejecutiva de Capacitación Electoral y Educación Cívica (DECEyEC)
Fecha de inicio de operaciones:	01/02/2024 05/02/2024
Estatus:	Liberado/Operando

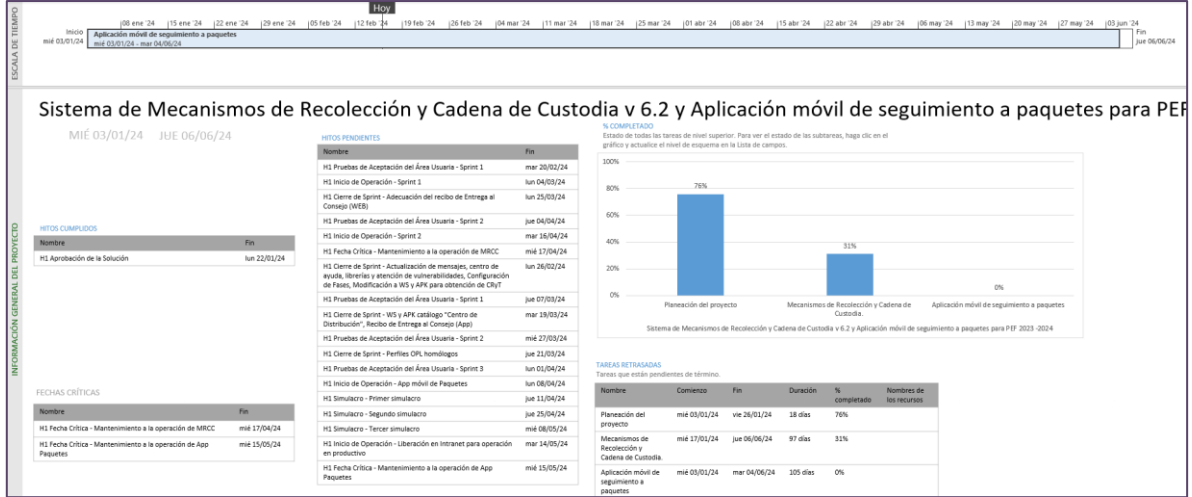
Cumplimiento de requerimientos del servicio

Dentro de la siguiente tabla de Requerimientos se tiene la columna Concluido, la cual tienen 3 posibles valores:

- **Si.** Cuando el requerimiento ya fue concluido satisfactoriamente
- **No.** Cuando el requerimiento fue cerrado, pero no se cumplió al 100% y se debe de poner en la columna de observaciones el motivo o ajuste acordado con el área usuaria.
- **Blanco.** Cuando el requerimiento se encuentra en etapa de planeación o ejecución, no obstante, éste puede incluir observaciones de alguna situación extraordinaria.

Núm.	Requerimiento	Sprint en que se atiende	Concluido (Si/No)	Observaciones
1	Optimización de las diferentes formas de despliegue (HTML, EXCEL, PDF, CSV, TXT) de las cédulas y listados en los diferentes niveles de desagregación (centrales, locales y distritales)	Sprint 6	Si	

Tabla 26.1. Requerimientos del servicio, Sistema de Evaluación de Supervisoras, Supervisores, Capacitadoras y Capacitadores Asistentes Electorales

Modificaciones

Fecha solicitud	Solicitó	Descripción de la modificación	Atendido	Justificación
En el periodo comprendido del 15 de enero al 18 de febrero del 2024, no se tuvieron solicitudes de modificación a las funcionalidades del sistema				

Tabla 26.2. Modificaciones al Sistema de Sistema de Evaluación de Supervisoras, Supervisores, Capacitadoras y Capacitadores Asistentes Electorales

Actividades y periodos relevantes

Fecha de inicio	Fecha de término	Actividad
06/12/2023	12/12/2023	Pruebas de aceptación sprints 1,2,3 y 4
29/01/2024	02/02/2024	Pruebas de aceptación sprint 5 y 6
05/02/2024	05/02/2024	Liberación en ambiente productivo

Tabla 26.3. Actividades y periodos relevantes del Sistema de Evaluación de Supervisoras, Supervisores, Capacitadoras y Capacitadores Asistentes Electorales

Avance



Imagen 26.1. Tablero de avance del proyecto del Sistema de Evaluación de Supervisoras, Supervisores, Capacitadoras y Capacitadores Asistentes Electorales

Operación

Cantidad de usuarios registrados

Tipo de usuario	Número de usuarios registrados durante el periodo comprendido del 5 de febrero al 18 de febrero de 2024	Número de usuarios registrados desde su puesta en operación
Personal OC	1	1
Personal JL	0	0
Personal JD	0	0

Tabla 26.4. Cantidad de usuarios registrados en el Sistema de Evaluación de Supervisoras, Supervisores, Capacitadoras y Capacitadores Asistentes Electorales

Cantidad de Accesos

Tipo de usuario	Número de accesos durante el periodo comprendido del 5 de febrero al 18 de febrero de 2024	Número de accesos desde su puesta en operación
Personal OC	2	2
Personal JL	0	0
Personal JD	0	0

Tabla 26.5. Cantidad de accesos al Sistema de Evaluación de Supervisoras, Supervisores, Capacitadoras y Capacitadores Asistentes Electorales

Desempeño del Sistema de Evaluación de Supervisoras, Supervisores, Capacitadoras y Capacitadores Asistentes Electorales

Soporte técnico

Durante el periodo comprendido del 15 de enero al 18 de febrero de 2024, en el Centro de Atención a Usuarios (CAU) no se recibieron solicitudes de soporte por parte de las personas usuarias del sistema.

Área requirente

En el periodo correspondiente al presente informe, se reportaron las siguientes incidencias:

Núm.	Incidencia	Fecha de envío a la UTSI	Fecha de atención	Estatus
En el periodo comprendido del 15 de enero al 18 de febrero del 2024, no se tuvieron incidencias				

Tabla 26.6. Reportes de incidencias levantadas por el Área requirente del Sistema de Evaluación de Supervisoras, Supervisores, Capacitadoras y Capacitadores Asistentes Electorales

27. Sistema – Primera Insaculación

Datos generales

Nombre:	Sistema de Primera Insaculación
Descripción:	Sistema para llevar a cabo el proceso de seleccionar de entre el listado nominal del electorado al porcentaje de ciudadanas y ciudadanos que, con base en su mes de nacimiento, pudieran considerarse para la integración de mesas directivas de casilla. Así mismo, permite el seguimiento a las tareas de visita, notificación y capacitación a dicha ciudadanía
Unidad Responsable:	Dirección Ejecutiva de Capacitación Electoral y Educación Cívica (DECEyEC)
Fecha de inicio de operaciones:	06/02/2024
Estatus:	Cerrado

Cumplimiento de requerimientos del servicio

El sistema operó en la fecha establecida para llevar a cabo el proceso de Primera Insaculación y actualmente se encuentra cerrado para captura y sin requerimientos pendientes de realizar

Modificaciones

Fecha solicitud	Solicitó	Descripción de la modificación	Atendido	Justificación
En el periodo comprendido del 15 de enero al 18 de febrero del 2024, no se tuvieron solicitudes de modificación a las funcionalidades del sistema				

Tabla 27.1. Modificaciones al Sistema de Primera Insaculación

Actividades y periodos relevantes

Fecha de inicio	Fecha de término	Actividad
11/12/2023	15/12/2023	Pruebas de aceptación del área usuaria
17/01/2024	23/01/2024	Pruebas de carga
29/01/2024	29/01/2024	Pruebas de captura y ejecución libre
31/01/2024	31/01/2024	Primer simulacro
02/02/2024	02/02/2024	Segundo simulacro
06/02/2024	06/02/2024	Operación del sistema

Tabla 27.2. Actividades y periodos relevantes del Sistema de Primera Insaculación

Avance



Imagen 27.1. Tablero de avance del proyecto del Sistema de Primera Insaculación

Operación

Cantidad de usuarios registrados

Tipo de usuario	Número de usuarios registrados durante el periodo comprendido del 6 de febrero al 18 de febrero de 2024	Número de usuarios registrados desde su puesta en operación
Personal OC	82	82
Personal JL	134	134
Personal JD	752	752

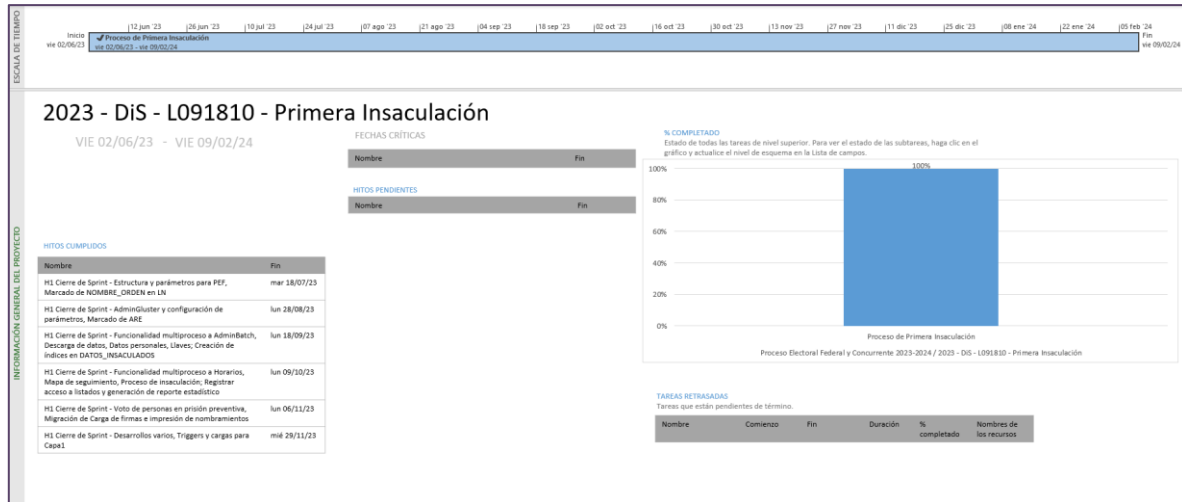
Tabla 27.3. Cantidad de usuarios registrados en el Sistema de Primera Insaculación

Cantidad de Accesos

Tipo de usuario	Número de accesos durante el periodo comprendido del 6 de febrero al 18 de febrero de 2024	Número de accesos desde su puesta en operación
Personal OC	206	206
Personal JL	305	305
Personal JD	1,580	1,580

Tabla 27.4. Cantidad de accesos al Sistema de Primera Insaculación

Cantidad de registros del Proceso de Primera Insaculación

Resultado del proceso de Primera Insaculación																		
Entidad	Lista Nominal	Ene	Feb	Mar	Abr	May	Jun	Jul	Ago	Sep	Oct	Nov	Dic	Hombres	% Hombres	Mujeres	% Mujeres	Total
Aguascalientes	1,080,312	0	0	88,495	52,314	19	0	0	0	0	0	0	0	68,094	48.353	72,733	51.647	140,827
Baja California	3,158,809	0	0	257,977	153,824	359	82	28	14	5	8	4	0	205,656	49.88	206,645	50.12	412,301
Baja California Sur	605,850	12	0	50,064	29,348	586	310	141	63	22	5	15	11	41,028	50.918	39,549	49.082	80,577
Campeche	685,733	0	0	54,640	35,049	521	158	58	17	0	0	0	0	44,610	49.324	45,833	50.676	90,443
Coahuila	2,375,295	0	0	193,672	117,056	1,386	523	247	82	16	0	0	0	154,800	49.46	158,182	50.54	312,982
Colima	577,350	0	0	46,729	28,920	460	224	85	20	4	0	0	0	37,188	48.649	39,254	51.351	76,442
Chiapas	3,948,419	0	0	321,195	195,675	2,882	507	158	54	34	5	6	1	250,331	48.093	270,186	51.907	520,517
Chihuahua	3,049,532	18	17	251,354	149,835	4,466	1,712	708	266	100	54	26	17	201,767	49.383	206,805	50.617	408,572
Ciudad de México	7,822,510	0	0	655,607	364,208	292	63	38	16	11	4	2	0	481,177	47.163	539,060	52.837	1,020,237
Durango	1,377,592	19	10	114,218	67,872	3,586	1,446	650	219	62	28	14	18	92,264	49.04	95,878	50.96	188,142
Guanajuato	4,769,059	0	0	400,751	221,557	1,222	308	116	35	8	0	0	0	297,752	47.717	326,244	52.283	623,996
Guerrero	2,617,903	2	0	209,880	135,263	8,790	3,279	1,322	352	73	17	7	9	171,375	47.738	187,619	52.262	358,994
Hidalgo	2,348,862	0	0	200,608	107,816	2,512	838	319	59	33	9	0	0	147,417	47.22	164,777	52.78	312,194
Jalisco	6,531,988	0	0	539,946	312,769	2,342	631	202	52	20	5	0	0	415,306	48.519	440,660	51.481	855,966
Estado de México	12,828,439	5	2	1,086,331	586,249	1,809	564	204	62	25	27	6	7	796,207	47.527	879,083	52.473	1,675,290
Michoacán	3,699,773	5	4	301,673	181,881	3,126	904	307	126	18	11	5	5	233,618	47.866	254,447	52.134	488,065
Morelos	1,533,475	3	3	124,282	75,692	314	87	55	19	16	9	6	5	94,842	47.305	105,649	52.695	200,491
Nayarit	938,857	0	0	77,452	46,273	1,640	583	209	108	17	7	0	0	62,179	49.236	64,109	50.764	126,288
Nuevo León	4,397,634	2	2	350,297	224,240	1,859	547	243	101	7	4	1	6	288,226	49.926	289,082	50.074	577,308
Oaxaca	3,072,605	12	13	247,769	156,820	7,798	2,402	922	270	114	64	38	24	195,229	46.902	221,017	53.098	416,246
Puebla	4,907,372	0	0	412,370	228,388	2,558	729	255	82	18	0	0	0	301,166	46.736	343,234	53.264	644,400
Querétaro	1,870,853	0	0	158,856	85,244	482	176	114	47	14	7	0	0	117,971	48.163	126,969	51.837	244,940
Quintana Roo	1,438,148	3	6	115,298	72,439	258	34	8	10	6	7	12	11	95,198	50.612	92,894	49.388	188,092
San Luis Potosí	2,158,818	0	0	180,834	103,180	2,799	909	332	95	22	3	0	0	138,296	47.99	149,878	52.01	288,174
Sinaloa	2,332,557	0	1	190,554	121,561	13,908	4,885	1,764	662	122	35	32	7	162,640	48.763	170,891	51.237	333,531
Sonora	2,259,340	2	0	187,525	107,712	1,284	451	189	54	16	6	3	7	146,476	49.277	150,773	50.723	297,249
Tabasco	1,788,196	0	0	140,637	92,993	865	230	100	33	34	7	0	0	113,274	48.222	121,625	51.778	234,899
Tamaulipas	2,809,653	2	2	220,594	147,068	1,974	571	227	103	40	2	4	1	180,427	48.687	190,161	51.313	370,588
Tlaxcala	1,027,817	0	0	88,428	45,960	506	113	62	17	0	0	0	0	64,402	47.675	70,684	52.325	135,086
Veracruz	6,008,148	6	7	495,748	291,710	4,684	1,224	440	107	31	13	14	10	374,619	47.182	419,374	52.818	793,993
Yucatán	1,740,972	1	1	137,173	89,899	624	203	54	9	1	1	3	2	111,065	48.719	116,906	51.281	227,971
Zacatecas	1,250,923	1	5	103,209	63,499	5,193	1,930	750	209	75	35	24	8	84,938	48.553	90,000	51.447	174,938
Total	97,012,794	93	73	8,004,166	4,692,314	81,104	26,623	10,307	3,363	964	373	222	149	6,169,538	48.125	6,650,201	51.875	12,819,739

Tabla 27.5. Resultado del Proceso de Primera Insaculación

Desempeño del Sistema de Primera Insaculación

Soporte técnico

Durante el periodo comprendido del 15 de enero al 18 de febrero de 2024, el Centro de Atención a Usuarios (CAU) ha brindado soporte técnico-operativo a las personas usuarias del Sistema generándose **9 reportes** distribuidos de la siguiente manera.



Gráfica 27.1. Primera Insaculación, porcentaje de solicitudes de soporte por tipo.

De los cuales podemos detallar lo siguiente:

Tipo	%	Casos creados	Casos abiertos	Casos solucionados	Impacto	Tiempo promedio de atención	Detalles
Asesoría	100.00%	9	0	9	Bajo	4 hrs.	Solicitudes de asesoría referente al sistema.
Disponibilidad	0.00%	0	0	0			No se presentaron reportes en el periodo.
Funcionalidad	0.00%	0	0	0			No se presentaron reportes en el periodo.
Permisos	0.00%	0	0	0			No se presentaron reportes en el periodo.
Total	100%	9	0	9			

Tabla 27.6. Primera Insaculación, detalle de solicitudes de soporte por tipo

La siguiente gráfica muestra la distribución de los reportes por semana en el periodo reportado.

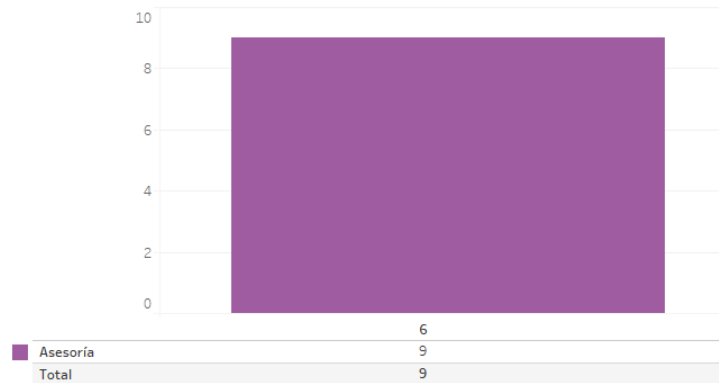

Gráfica 27.2. Primera Insaculación, cantidad de solicitudes de soporte por tipo.

Para efectos ilustrativos, es importante mencionar que las semanas expresadas en las gráficas de los sistemas corresponden a:

Semana	Periodo
3	Del 15 al 20 de enero
4	Del 21 al 27 de enero
5	Del 28 de enero al 03 de febrero
6	Del 04 al 10 de febrero
7	Del 11 al 17 de febrero
8	El 18 de febrero

Tabla 27.7. Periodos de las semanas reportadas

Área requirente

En el periodo correspondiente al presente informe, se reportaron las siguientes incidencias:

Núm.	Incidencia	Fecha de envío a la UTSI	Fecha de atención	Estatus
En el periodo comprendido del 15 de enero al 18 de febrero del 2024, no se tuvieron incidencias				

Tabla 27.8. Reportes de incidencias levantadas por el Área requirente del Sistema de Primera Insaculación

28.1 Sistema – Seguimiento a la Primera Etapa de Capacitación

Datos generales

Nombre:	Sistema de Seguimiento a la Primera Etapa de Capacitación
Descripción:	Sistema que permite llevar a cabo el registro de la visita, notificación y capacitación de las ciudadanas y ciudadanos que fueron sorteados en la Primera Etapa de Capacitación, así como realizar el seguimiento respectivo por parte de los órganos desconcentrados Por otra parte, a través de la aplicación móvil “Primera Etapa de Capacitación” permite a los CAE registrar las actividades en campo de la Primera Etapa de Capacitación, permitiendo así obtener de manera oportuna el avance en la visita, notificación y capacitación, para contar con mayores elementos para la toma de decisiones respecto a la integración de mesas directivas de casilla
Unidad Responsable:	Dirección Ejecutiva de Capacitación Electoral y Educación Cívica (DECEyEC)
Fecha de inicio de operaciones:	Web: 07/02/2024 Móvil: 09/02/2024
Estatus:	Liberado/Operando

Cumplimiento de requerimientos del servicio

Sistema Web de Seguimiento a la Primera Etapa de Capacitación

El Sistema Web de Seguimiento a la Primera Etapa de Capacitación se encuentra en operación y sin requerimientos pendientes por atender.

App Primera Etapa de Capacitación

La App Primera Etapa de Capacitación se encuentra en operación y sin requerimientos pendientes por atender.

Modificaciones al Sistema Web de Seguimiento a la Primera Etapa de Capacitación

Fecha solicitud	Solicitó	Descripción de la modificación	Atendido	Justificación
En el periodo comprendido del 15 de enero al 18 de febrero del 2024, no se tuvieron solicitudes de modificación a las funcionalidades del sistema				

Tabla 28.1.1. Modificaciones al Sistema de Seguimiento a la Primera Etapa de Capacitación

Modificaciones a la App Primera Etapa de Capacitación

Fecha solicitud	Solicitó	Descripción de la modificación	Atendido	Justificación
En el periodo comprendido del 15 de enero al 18 de febrero del 2024, no se tuvieron solicitudes de modificación a las funcionalidades del sistema				

Tabla 28.1.2. Modificaciones al Sistema de Seguimiento a la Primera Etapa de Capacitación

Actividades y periodos relevantes al Sistema Web de Seguimiento a la Primera Etapa de Capacitación

Fecha de inicio	Fecha de término	Actividad
07/06/2023	22/06/2023	Pruebas completas de seguridad de la aplicación
10/07/2023	17/08/2023	Aprovisionamiento de la infraestructura de pruebas
18/08/2023	20/09/2023	Aprovisionamiento de la infraestructura productiva
29/09/2023	15/11/2023	Fin de desarrollo previo a la liberación
23/11/2023	04/12/2023	Pruebas de aceptación del área usuaria previo a la liberación
01/01/2024		Primer Simulacro
05/01/2024		Segundo Simulacro
06/02/2024		Liberación
07/02/2024		Inicio de operación

Tabla 28.1.3. Actividades y periodos relevantes del Sistema de Seguimiento a la Primera Etapa de Capacitación

Actividades y periodos relevantes de la App Primera Etapa de Capacitación

Fecha de inicio	Fecha de término	Actividad
30/11/2023	07/12/2023	Pruebas de Usabilidad UX (Sprint 1)
30/11/2023	07/12/2023	Pruebas de integración (Sprint 1)
08/12/2023	15/12/2023	Pruebas de seguridad completas

Tabla 28.1.4. Actividades y periodos relevantes de la App Primera Etapa de Capacitación

Avance



Imagen 28.1.1. Tablero de avance del proyecto del Sistema de Seguimiento a la Primera Etapa de Capacitación



Imagen 28.1.2. Tablero de avance del proyecto de la App Primera Etapa de Capacitación

Operación Sistema de Seguimiento a la Primera Etapa de Capacitación

Cantidad de usuarios registrados

Tipo de usuario	Número de usuarios registrados durante el periodo comprendido del 7 de febrero al 18 de febrero de 2024	Número de usuarios registrados desde su puesta en operación
Personal OC	80	80
Personal JL	155	155
Personal JD	2,485	2,485

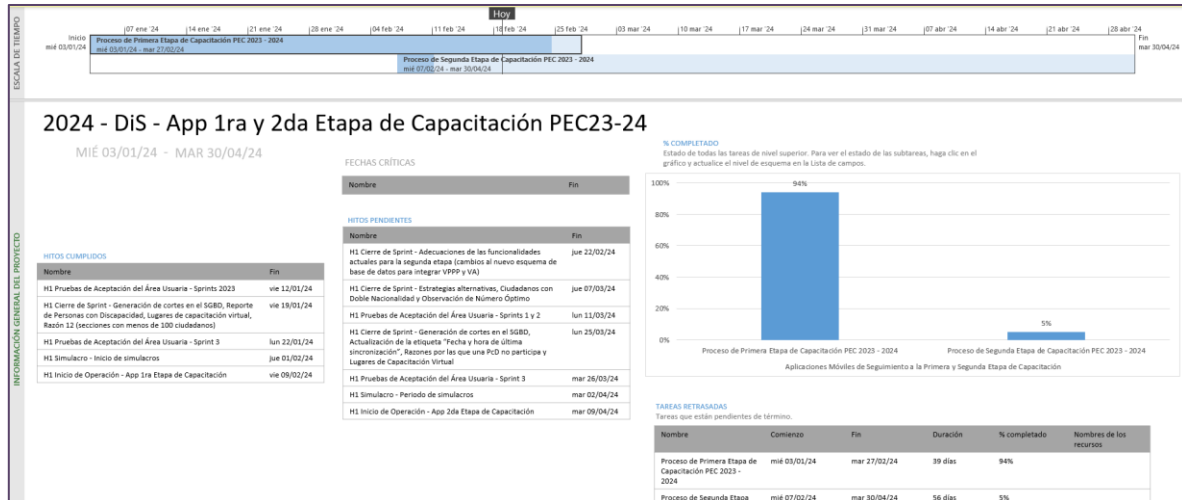
Tabla 28.1.5. Cantidad de usuarios registrados en el Sistema de Seguimiento a la Primera Etapa de Capacitación

Cantidad de Accesos

Tipo de usuario	Número de accesos durante el periodo comprendido del 7 de febrero al 18 de febrero de 2024	Número de accesos desde su puesta en operación
Personal OC	855	855
Personal JL	1,329	1,329
Personal JD	43,309	43,309

Tabla 28.1.6. Cantidad de accesos al Sistema de Seguimiento a la Primera Etapa de Capacitación

Cantidad de registros al Sistema de Seguimiento a la Primera Etapa de Capacitación

Ciudadanía capacitada por lugar					
Entidad	Centro fijo	Centro itinerante	Domicilio particular	Espacio alterno	Total ciudadanía capacitada
Aguascalientes	91	0	9,810	9	45
Baja California	25	0	6,564	19	45
Baja California Sur	0	0	1,273	12	4
Campeche	12	0	2,143	0	1
Coahuila	40	0	22,346	44	33
Colima	38	0	3,227	26	32
Chiapas	123	0	16,689	22	25
Chihuahua	28	0	12,623	30	50
Ciudad de México	199	0	39,730	135	145
Durango	0	0	10,411	35	24
Guanajuato	117	0	22,480	76	101
Guerrero	116	0	12,152	74	36
Hidalgo	15	0	19,851	35	49
Jalisco	180	0	26,741	134	124
Estado de México	304	0	151,592	465	393
Michoacán	20	0	24,224	125	108
Morelos	15	0	8,374	26	23
Nayarit	6	0	4,241	21	7
Nuevo León	326	0	16,542	49	89
Oaxaca	48	0	20,615	55	18
Puebla	77	0	32,341	54	116
Querétaro	164	0	7,843	35	17
Quintana Roo	48	0	5,070	3	9
San Luis Potosí	0	0	11,767	40	58
Sinaloa	12	0	9,306	20	12
Sonora	92	0	6,753	10	34
Tabasco	7	0	10,597	45	32
Tamaulipas	286	0	18,236	30	32
Tlaxcala	4	2	7,651	16	27
Veracruz	268	0	44,447	111	117
Yucatán	5	0	6,816	21	21
Zacatecas	26	0	3,650	6	5
Total	2,692	2	596,105	1,783	1,832

Tabla 28.1.7. Ciudadanía capacitada por lugar

Recepción de carta notificación											
Entidad	Ciudadano/a	Padre	Madre	Cónyuge	Otro	Vecino/a	Personal de servicio	Personal de seguridad	Autoridad	Patrón	Total
Aguascalientes	19,407	1,268	3,555	2,774	8,214	432	254	148	111	8	36,171
Baja California	16,843	204	562	561	1,376	104	26	4	3	0	19,683
Baja California Sur	4,788	107	291	273	545	33	9	3	6	0	6,055
Campeche	5,688	73	205	203	527	21	13	0	67	0	6,797
Coahuila	48,049	648	1,655	1,739	3,845	166	71	32	10	7	56,222
Colima	9,342	202	589	660	1,268	112	39	6	6	1	12,225
Chiapas	48,156	394	1,176	1,223	2,878	100	59	5	36	4	54,031
Chihuahua	25,619	728	1,879	1,882	4,248	405	90	4	243	0	35,098
Ciudad de México	96,854	1,318	3,361	2,641	12,341	637	380	378	57	10	117,977
Durango	22,220	382	1,096	1,079	2,452	124	20	5	45	1	27,424
Guanajuato	58,525	1,233	3,462	3,216	9,091	514	216	41	37	9	76,344
Guerrero	29,156	286	804	738	1,927	120	27	4	36	1	33,099
Hidalgo	46,976	1,042	3,146	3,152	8,190	571	69	7	127	4	63,284
Jalisco	67,621	909	2,580	2,529	6,216	419	124	97	12	9	80,516
Estado de México	281,363	3,708	10,824	10,365	31,734	1,169	605	775	79	8	340,630
Michoacán	60,273	930	2,650	2,721	6,451	448	188	41	17	3	73,722
Morelos	18,089	520	1,394	1,271	3,791	283	132	94	9	4	25,587
Nayarit	11,340	156	463	454	936	65	35	0	2	1	13,452
Nuevo León	50,888	1,799	4,733	4,557	10,007	503	576	244	78	9	73,394
Oaxaca	46,297	534	1,576	1,800	4,471	241	58	2	313	1	55,293
Puebla	68,557	1,039	3,170	3,376	8,795	762	120	55	83	4	85,961
Querétaro	18,409	419	1,022	1,078	2,685	174	94	50	34	1	23,966
Quintana Roo	13,226	129	378	387	760	53	25	25	4	0	14,987
San Luis Potosí	29,583	562	1,728	1,759	3,930	219	63	66	30	6	37,946
Sinaloa	26,628	701	2,385	1,806	5,093	762	135	30	17	6	37,563
Sonora	23,313	712	2,022	1,754	4,093	542	103	9	10	4	32,562
Tabasco	28,621	647	1,994	2,427	5,111	416	122	111	60	0	39,509
Tamaulipas	48,762	1,103	3,012	3,245	7,209	419	176	14	140	5	64,085
Tlaxcala	13,116	560	1,568	1,397	4,712	245	93	8	4	2	21,705
Veracruz	148,349	2,915	9,786	10,395	24,019	1,790	509	129	140	17	198,049
Yucatán	21,441	221	552	534	1,292	43	43	6	4	0	24,136
Zacatecas	7,538	33	119	143	248	9	9	1	9	0	8,109
Total	1,415,037	25,482	73,737	72,139	188,455	11,901	4,483	2,394	1,829	125	1,795,582

Tabla 28.1.8. Desglose de recepción de carta notificación

Visita y entrega de notificaciones a la ciudadanía insaculada

Entidad	Visita					Notificación					
	Imposibles de localizar durante la visita	Ciudadanía revisada	Ciudadanía con revisita pendiente	Notificados durante la visita	Ciudadanía por visitar	Notificados efectivamente	Ciudadanía con impedimento durante la notificación	Rechazos durante la notificación	Imposibles de notificar	Ciudadanía notificada	Ciudadanía por notificar
Aguascalientes	663	3,166	65,711	34,823	26,411	28,460	5,968	1,865	1,696	36,293	92,122
Baja California	2,104	1,888	97,275	19,653	272,645	8,977	7,720	3,152	1,692	19,849	369,920
Baja California Sur	522	705	12,301	5,704	57,786	2,784	2,421	909	295	6,114	70,087
Campeche	544	566	5,500	6,426	75,361	2,687	3,183	988	134	6,858	80,861
Coahuila	1,777	6,839	141,591	52,880	86,612	28,567	22,030	6,077	3,034	56,674	228,203
Colima	391	2,273	12,789	11,073	43,268	4,911	5,472	1,973	990	12,356	56,057
Chiapas	2,258	6,314	38,076	49,990	396,836	18,772	29,227	6,730	1,573	54,729	434,912
Chihuahua	3,220	2,248	66,932	34,755	281,697	19,116	11,743	4,527	1,608	35,386	348,629
Ciudad de México	5,575	16,747	390,733	111,456	429,981	53,002	47,632	19,350	8,219	119,984	820,714
Durango	1,376	3,193	34,104	25,755	108,700	12,591	12,546	2,512	1,277	27,649	142,804
Guanajuato	3,235	7,165	97,037	73,289	403,029	34,575	34,117	8,480	3,281	77,172	500,066
Guerrero	2,697	3,536	21,510	31,339	282,292	14,020	16,687	2,667	1,452	33,374	303,802
Hidalgo	1,826	5,300	52,328	59,725	178,493	22,192	37,647	3,685	1,498	63,524	230,821
Jalisco	3,787	8,280	147,596	78,297	563,345	34,375	33,856	13,243	5,101	81,474	710,941
Estado de México	6,748	63,670	731,625	300,367	470,486	179,232	132,646	32,335	19,710	344,213	1,202,111
Michoacán	2,749	7,236	113,697	70,614	247,900	33,128	32,168	9,045	3,490	74,341	361,597
Morelos	942	4,967	37,678	22,893	120,991	12,166	10,617	3,461	1,615	26,244	158,669
Nayarit	997	1,179	18,133	13,018	86,799	6,122	5,702	1,720	634	13,544	104,932
Nuevo León	2,912	5,281	180,641	72,554	282,974	39,218	24,819	10,820	2,977	74,857	463,615
Oaxaca	2,538	3,576	16,244	52,700	320,675	21,791	30,458	3,164	840	55,413	336,919
Puebla	2,850	7,722	165,679	81,724	360,601	36,920	43,602	6,054	2,870	86,576	526,280
Querétaro	953	2,961	38,150	23,235	166,204	11,972	9,179	3,101	1,944	24,252	204,354
Quintana Roo	1,081	1,845	43,909	14,597	114,312	6,299	6,571	2,233	1,339	15,103	158,221
San Luis Potosí	1,829	4,323	34,311	35,592	199,305	17,437	17,300	3,762	1,416	38,499	233,616
Sinaloa	3,811	3,687	67,083	35,238	211,460	23,984	11,361	2,755	824	38,100	278,543
Sonora	1,573	2,547	63,522	31,901	178,905	15,801	12,061	4,888	1,676	32,750	242,427
Tabasco	1,182	3,473	18,921	37,464	161,076	17,981	16,171	5,655	1,130	39,807	179,997
Tamaulipas	2,098	9,403	140,864	60,318	125,366	28,117	28,157	8,671	4,776	64,945	266,230
Tlaxcala	629	2,089	31,233	20,387	77,839	15,071	5,243	1,488	674	21,802	109,072
Veracruz	4,938	19,042	184,207	186,104	334,094	84,448	97,131	17,215	6,302	198,794	518,301
Yucatán	1,162	3,603	23,947	21,950	170,119	8,955	11,534	4,051	1,013	24,540	194,066
Zacatecas	1,786	1,417	4,817	7,117	157,463	3,826	3,769	558	379	8,153	162,280
Total	70,753	216,241	3,098,144	1,682,938	6,993,025	847,497	768,738	197,134	85,459	1,813,369	10,091,169

Tabla 28.1.9. Avance de la visita y notificación a la ciudadanía sorteada

Avance de notificación, capacitación y ciudadanía que cumplen los requisitos de ley						
Entidad	Secciones	Sorteados/as	Visitados/as	Notificados/as	Capacitados/as	Ciudadanía que cumplen
Aguascalientes	663	140,828	114,417	36,293	9,967	8,997
Baja California	2,104	412,301	139,656	19,849	6,655	6,645
Baja California Sur	522	80,577	22,791	6,114	1,295	1,294
Campeche	544	90,443	15,082	6,858	2,156	2,152
Coahuila	1,777	313,182	226,570	56,674	22,463	22,416
Colima	391	76,442	33,174	12,356	3,334	3,320
Chiapas	2,258	520,517	123,681	54,729	16,859	16,830
Chihuahua	3,220	408,573	126,876	35,386	12,734	12,687
Ciudad de México	5,575	1,020,241	590,260	119,984	40,259	40,109
Durango	1,376	188,142	79,442	27,649	10,471	10,461
Guanajuato	3,235	623,997	220,968	77,172	22,789	22,701
Guerrero	2,697	358,994	76,702	33,374	12,379	12,361
Hidalgo	1,826	312,194	133,701	63,524	19,953	19,935
Jalisco	3,787	855,967	292,622	81,474	27,186	27,135
Estado de México	6,748	1,675,391	1,204,905	344,213	152,858	152,746
Michoacán	2,749	488,065	240,165	74,341	24,500	24,389
Morelos	942	200,491	79,500	26,244	8,440	8,387
Nayarit	997	126,289	39,490	13,544	4,275	4,265
Nuevo León	2,912	577,309	294,335	74,857	17,011	16,974
Oaxaca	2,538	416,246	95,571	55,413	20,752	20,712
Puebla	2,850	644,400	283,799	86,576	32,592	32,477
Querétaro	953	244,940	78,736	24,252	8,075	8,059
Quintana Roo	1,081	188,092	73,780	15,103	5,130	5,119
San Luis Potosí	1,829	288,174	88,869	38,499	11,888	11,819
Sinaloa	3,811	333,531	122,071	38,100	9,351	9,318
Sonora	1,573	297,249	118,344	32,750	6,908	6,897
Tabasco	1,182	234,899	73,823	39,807	10,683	10,530
Tamaulipas	2,098	370,588	245,222	64,945	18,587	18,561
Tlaxcala	629	135,086	57,247	21,802	7,706	6,824
Veracruz	4,938	794,030	459,936	198,794	44,962	44,599
Yucatán	1,162	227,971	57,852	24,540	6,864	6,850
Zacatecas	1,786	174,938	17,475	8,153	3,687	3,656
Total	70,753	12,820,087	5,827,062	1,813,369	602,769	599,225

Tabla 28.1.10. Avance de la visita, notificación y capacitación en Primera Etapa de Capacitación

Ciudadanía que no fue posible localizar en la visita, notificación o capacitación							
Entidad	Secciones	Ciudadanía visitada	Ciudadanía imposible de localizar en la visita	Ciudadanía Notificada	Ciudadanía imposible de localizar en la notificación	Ciudadanía visitada para capacitar	Ciudadanía imposible de localizar en la capacitación
Aguascalientes	663	114,417	10,717	36,293	1,696	10,183	2
Baja California	2,104	139,656	20,840	19,849	1,692	6,753	1
Baja California Sur	522	22,791	4,081	6,114	295	1,312	2
Campeche	544	15,082	2,590	6,858	134	2,182	1
Coahuila	1,777	226,570	25,260	56,674	3,034	22,735	2
Colima	391	33,174	7,039	12,356	990	3,491	4
Chiapas	2,258	123,681	29,301	54,729	1,573	17,374	1
Chihuahua	3,220	126,876	22,941	35,386	1,608	13,000	3
Ciudad de México	5,575	590,260	71,324	119,984	8,219	40,612	18
Durango	1,376	79,442	16,390	27,649	1,277	10,598	2
Guanajuato	3,235	220,968	43,477	77,172	3,281	23,413	7
Guerrero	2,697	76,702	20,317	33,374	1,452	12,638	0
Hidalgo	1,826	133,701	16,348	63,524	1,498	20,326	4
Jalisco	3,787	292,622	58,449	81,474	5,101	27,651	6
Estado de México	6,748	1,204,905	109,243	344,213	19,710	158,606	22
Michoacán	2,749	240,165	48,618	74,341	3,490	24,927	4
Morelos	942	79,500	13,962	26,244	1,615	8,583	6
Nayarit	997	39,490	7,160	13,544	634	4,348	0
Nuevo León	2,912	294,335	35,859	74,857	2,977	17,649	22
Oaxaca	2,538	95,571	23,051	55,413	840	20,876	1
Puebla	2,850	283,799	28,674	86,576	2,870	32,887	0
Querétaro	953	78,736	14,390	24,252	1,944	8,285	6
Quintana Roo	1,081	73,780	13,429	15,103	1,339	5,183	7
San Luis Potosí	1,829	88,869	14,643	38,499	1,416	12,195	3
Sinaloa	3,811	122,071	16,063	38,100	824	9,510	7
Sonora	1,573	118,344	20,374	32,750	1,676	7,071	5
Tabasco	1,182	73,823	13,965	39,807	1,130	11,012	1
Tamaulipas	2,098	245,222	34,637	64,945	4,776	19,059	11
Tlaxcala	629	57,247	3,538	21,802	674	7,854	3
Veracruz	4,938	459,936	70,583	198,794	6,302	46,575	27
Yucatán	1,162	57,852	8,352	24,540	1,013	6,982	2
Zacatecas	1,786	17,475	4,124	8,153	379	3,724	1
Total	70,753	5,827,062	829,739	1,813,369	85,459	617,594	181

Tabla 28.1.11. Ciudadanía imposible de localizar en la visita, notificación y capacitación

Cumplimiento de la ruta de visita												
Entidad	Secciones	Numero de ARE	81-100%	%	61-80%	%	41-60%	%	21-40%	%	0-20%	%
Aguascalientes	663	453	364	80.353	38	8.389	29	6.402	12	2.649	10	2.208
Baja California	2,104	1,327	540	40.693	85	6.405	213	16.051	104	7.837	385	29.013
Baja California Sur	522	280	98	35.000	32	11.429	65	23.214	37	13.214	48	17.143
Campeche	544	312	76	24.359	11	3.526	106	33.974	34	10.897	85	27.244
Coahuila	1,777	1,035	772	74.589	77	7.440	114	11.014	37	3.575	35	3.382
Colima	391	257	125	48.638	29	11.284	40	15.564	43	16.732	20	7.782
Chiapas	2,258	1,751	723	41.291	80	4.569	425	24.272	104	5.939	417	23.815
Chihuahua	3,220	1,452	360	24.793	123	8.471	215	14.807	202	13.912	552	38.017
Ciudad de México	5,575	3,390	2,202	64.956	230	6.785	561	16.549	162	4.779	211	6.224
Durango	1,376	661	280	42.360	53	8.018	161	24.357	99	14.977	68	10.287
Guanajuato	3,235	2,036	758	37.230	143	7.024	484	23.772	224	11.002	427	20.972
Guerrero	2,697	1,292	306	23.684	84	6.502	299	23.142	240	18.576	363	28.096
Hidalgo	1,826	1,042	632	60.653	90	8.637	198	19.002	91	8.733	31	2.975
Jalisco	3,787	2,700	1,162	43.037	248	9.185	496	18.370	272	10.074	521	19.296
Estado de México	6,748	5,256	3,446	65.563	260	4.947	353	6.716	279	5.308	910	17.314
Michoacán	2,749	1,638	775	47.314	130	7.937	347	21.184	142	8.669	183	11.172
Morelos	942	642	417	64.953	60	9.346	116	18.069	32	4.984	17	2.648
Nayarit	997	457	237	51.860	43	9.409	81	17.724	46	10.066	50	10.941
Nuevo León	2,912	1,857	877	47.227	172	9.262	335	18.040	186	10.016	285	15.347
Oaxaca	2,538	1,478	443	29.973	66	4.465	579	39.175	203	13.735	187	12.652
Puebla	2,850	2,081	1,535	73.763	129	6.199	255	12.254	94	4.517	68	3.268
Querétaro	953	770	283	36.753	62	8.052	130	16.883	64	8.312	231	30.000
Quintana Roo	1,081	615	221	35.935	53	8.618	116	18.862	85	13.821	140	22.764
San Luis Potosí	1,829	977	349	35.722	94	9.621	274	28.045	144	14.739	116	11.873
Sinaloa	3,811	1,295	392	30.270	168	12.973	224	17.297	361	27.876	150	11.583
Sonora	1,573	976	427	43.750	80	8.197	165	16.906	103	10.553	201	20.594
Tabasco	1,182	784	383	48.852	34	4.337	248	31.633	62	7.908	57	7.270
Tamaulipas	2,098	1,234	751	60.859	133	10.778	177	14.344	96	7.780	74	5.997
Tlaxcala	629	428	299	69.860	34	7.944	61	14.252	24	5.607	10	2.336
Veracruz	4,938	2,772	1,769	63.817	228	8.225	385	13.889	163	5.880	227	8.189
Yucatán	1,162	743	190	25.572	53	7.133	161	21.669	112	15.074	227	30.552
Zacatecas	1,786	666	35	5.255	9	1.351	127	19.069	171	25.676	324	48.649
Total	70,753	42,657	21,227	49.762	3,131	7.340	7,540	17.676	4,028	9.443	6,630	15.543

Tabla 28.1.12. Cumplimiento de la ruta de visita

Registro vía móvil y Web del Avance de la visita, notificación y capacitación en 1a Etapa

Entidad	Visita Móvil	%	Visita Web	%	Notifica Móvil	%	Notificación Web	%	Capacitación Móvil	%	Capacitación Web	%
Aguascalientes	110,852	96.501	4,019	3.499	35,023	95.657	1,590	4.343	9,677	96.298	372	3.702
Baja California	125,359	87.771	17,466	12.229	17,094	84.298	3,184	15.702	6,000	88.054	814	11.946
Baja California Sur	15,449	65.470	8,148	34.530	4,237	66.588	2,126	33.412	1,037	75.860	330	24.140
Campeche	8,219	34.652	15,500	65.348	3,383	47.554	3,731	52.446	1,059	47.088	1,190	52.912
Coahuila	211,964	92.361	17,530	7.639	53,315	92.867	4,095	7.133	21,207	93.205	1,546	6.795
Colima	32,809	97.209	942	2.791	12,099	96.568	430	3.432	3,228	95.644	147	4.356
Chiapas	80,815	64.032	45,396	35.968	33,865	60.426	22,179	39.574	9,819	56.862	7,449	43.138
Chihuahua	102,539	78.427	28,205	21.573	28,726	78.749	7,752	21.251	10,566	80.124	2,621	19.876
Ciudad de México	497,431	82.745	103,728	17.255	101,525	82.829	21,047	17.171	33,813	82.278	7,283	17.722
Durango	77,899	97.008	2,403	2.992	27,203	97.435	716	2.565	10,434	98.490	160	1.510
Guanajuato	172,425	76.274	53,636	23.726	60,227	76.275	18,733	23.725	18,196	78.148	5,088	21.852
Guerrero	66,341	84.661	12,020	15.339	28,707	83.944	5,491	16.056	10,607	83.218	2,139	16.782
Hidalgo	132,937	98.817	1,592	1.183	63,092	98.537	937	1.463	19,765	98.333	335	1.667
Jalisco	243,040	80.994	57,033	19.006	64,590	77.113	19,170	22.887	20,453	73.282	7,457	26.718
Estado de México	1,167,937	96.430	43,243	3.570	330,254	95.365	16,051	4.635	145,761	94.821	7,962	5.179
Michoacán	191,862	81.324	44,061	18.676	65,248	85.767	10,828	14.233	21,385	85.509	3,624	14.491
Morelos	69,468	86.596	10,753	13.404	22,489	78.724	6,078	21.276	8,620	82.323	1,851	17.677
Nayarit	31,683	77.618	9,136	22.382	10,556	75.142	3,492	24.858	3,434	77.325	1,007	22.675
Nuevo León	232,658	77.013	69,444	22.987	59,740	77.673	17,172	22.327	13,678	78.299	3,791	21.701
Oaxaca	77,466	78.817	20,820	21.183	46,492	81.612	10,475	18.388	17,296	80.955	4,069	19.045
Puebla	250,277	86.949	37,565	13.051	74,109	84.117	13,993	15.883	27,678	83.556	5,447	16.444
Querétaro	71,049	88.837	8,928	11.163	21,340	86.097	3,446	13.903	7,196	87.203	1,056	12.797
Quintana Roo	67,160	88.277	8,919	11.723	13,591	87.548	1,933	12.452	4,606	87.450	661	12.550
San Luis Potosí	74,097	81.247	17,103	18.753	32,643	82.486	6,931	17.514	10,029	82.455	2,134	17.545
Sinaloa	31,256	24.727	95,149	75.273	9,645	24.394	29,894	75.606	2,229	22.909	7,501	77.091
Sonora	101,444	83.765	19,661	16.235	27,797	82.547	5,877	17.453	5,622	79.105	1,485	20.895
Tabasco	59,094	78.820	15,879	21.180	31,104	76.927	9,329	23.073	8,744	80.612	2,103	19.388
Tamaulipas	209,865	85.029	36,951	14.971	55,057	88.119	7,423	11.881	13,877	84.487	2,548	15.513
Tlaxcala	57,344	99.004	577	0.996	21,817	98.930	236	1.070	7,694	98.793	94	1.207
Veracruz	414,228	88.992	51,240	11.008	179,924	89.415	21,299	10.585	40,586	89.135	4,947	10.865
Yucatán	37,631	63.171	21,939	36.829	15,511	61.216	9,827	38.784	4,246	60.082	2,821	39.918
Zacatecas	12,102	65.103	6,487	34.897	5,835	67.208	2,847	32.792	2,534	64.742	1,380	35.258
Total	5,034,700	85.043	885,473	14.957	1,556,238	84.370	288,312	15.630	521,076	85.075	91,412	14.925

Tabla 28.1.13. Registro Móvil y Web del Avance de la visita, notificación y Capacitación 1ª Etapa

Operación App Primera Etapa de Capacitación

Cantidad de usuarios registrados

Tipo de usuario	Número de usuarios registrados del 9 de febrero al 18 de febrero de 2024
CAE	12,927

Tabla 28.1.14. Cantidad de usuarios registrados en la App Primera Etapa de Capacitación

Cantidad de Accesos

Tipo de usuario	Número de accesos del 9 de febrero al 18 de febrero de 2024
CAE	12,927

Tabla 28.1.15. Cantidad de accesos en la App Primera Etapa de Capacitación

Desempeño del Sistema de Seguimiento a la Primera Etapa de Capacitación

Soporte técnico

Durante el periodo comprendido del 15 de enero al 18 de febrero de 2024, el Centro de Atención a Usuarios (CAU) ha brindado soporte técnico-operativo a las personas usuarias del Sistema generándose **410 reportes** distribuidos de la siguiente manera.

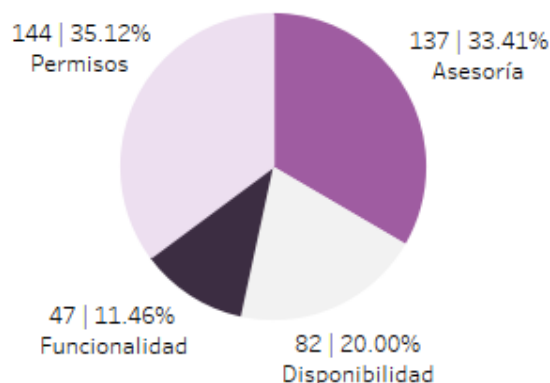

Gráfica 28.1.1. Seguimiento a la Primera Etapa de Capacitación, porcentaje de solicitudes de soporte por tipo.

De los cuales podemos detallar lo siguiente:

Tipo	%	Casos creados	Casos abiertos	Casos solucionados	Impacto	Tiempo promedio de atención	Detalles
Asesoría	33.41%	137	6	131	Bajo	5 hrs.	Solicitudes de asesoría referente al sistema.
Disponibilidad	20.00%	82	0	82	Bajo	9 hrs.	Al iniciar sesión mostraba el mensaje: "Has excedido el número de intentos para ingresar. Espera 20 minutos para hacerlo nuevamente" este mensaje aparecía aun siendo la primera vez que se ingresaba.
Funcionalidad	11.46%	13	0	13	Bajo	12 hrs.	En el "Listado de la Ciudadanía Sorteada/Ciudadanía Sorteada" las Áreas de Responsabilidad Electoral no mostraba la información de los ciudadanos Sorteados.
		11	0	11	Bajo	27 hrs.	En la cédula "Voto Nacional / B14.2 Cumplimiento de la ruta de visita (detalle cumplimiento ruta de visita)" genera el mensaje: "No se encontraron datos para mostrar" o solo queda procesando sin mostrar información.
		4	0	4	Bajo	29 hrs.	En la impresión de cartas de notificación, al filtrar por Área de Responsabilidad Electoral (ARE), no aparecen todas las cartas de notificación que corresponden.
		4	1	3	Bajo	15 hrs.	En el "Listado de la Ciudadanía Sorteada/Ciudadanía Sorteada" las casillas mostradas no corresponden a las Áreas de Responsabilidad Electoral.
		3	0	3	Bajo	13 hrs.	En la cédula "Voto Nacional / B14.2 Cumplimiento de la ruta de visita (detalle cumplimiento ruta

Tipo	%	Casos creados	Casos abiertos	Casos solucionados	Impacto	Tiempo promedio de atención	Detalles
							de visita)" la información capturada no corresponde y aparecen duplicadas las Áreas de Responsabilidad Electoral.
		2	0	2	Bajo	31 hrs.	Al ingresar a los "Reportes" mostraba el mensaje: "403 Acceso denegado".
		2	1	1	Bajo	14 hrs.	En el "Listado de la Ciudadanía Sorteada/Ciudadanía Sorteada/Avance total de ciudadanos" algunas Áreas de Responsabilidad Electoral (ARE) se muestran invertidas.
		1	1	0	Bajo		Al capturar el "Avance de visita, notificación y capacitación" los ciudadanos asignados a las Áreas de Responsabilidad Electoral (ARE) para voto en prisión preventiva, tiene asignados los votos nacionales.
		1	0	1	Bajo	9 hrs.	En la impresión de cartas de notificación, al filtrar por Área de Responsabilidad Electoral (ARE), no se muestra la ruta de visita.
		1	1	0	Bajo		En la cédula "B10.1 Ciudadanía con impedimento y rechazos durante la notificación" la información no coincide con lo capturado.
		2	0	2	Bajo	7 hrs.	En la impresión de cartas de notificación, al filtrar por Área de Responsabilidad Electoral (ARE) se identifica que no se distribuyeron correctamente las cartas de notificación de voto nacional o Voto en Prisión Preventiva.
		1	1	0	Bajo		En el "Listado de la ciudadanía

Tipo	%	Casos creados	Casos abiertos	Casos solucionados	Impacto	Tiempo promedio de atención	Detalles
							sorteada" al seleccionar el "Distrito local" aparece como COLIMA y debería aparecer como: COMALA.
		1	1	0	Bajo		Al capturar el "Avance de visita, notificación y capacitación" al seleccionar la escolaridad el campo de "Ocupación" esta deshabilitado.
		1	1	0	Bajo		Al capturar el "Avance de visita, notificación y capacitación" por voto para Mexicanos Residentes en el Extranjero no muestra resultados.
Permisos	35.12%	144	0	144	Bajo	10 hrs.	Solicitudes de asignación de permisos.
Total	100%	410	13	397			

Tabla 28.1.16. Seguimiento a la Primera Etapa de Capacitación, detalle de solicitudes de soporte por tipo

Nota: Al 27 de febrero de 2024 se tiene un caso CAU abierto.

La siguiente gráfica muestra la distribución de los reportes por semana en el periodo reportado.

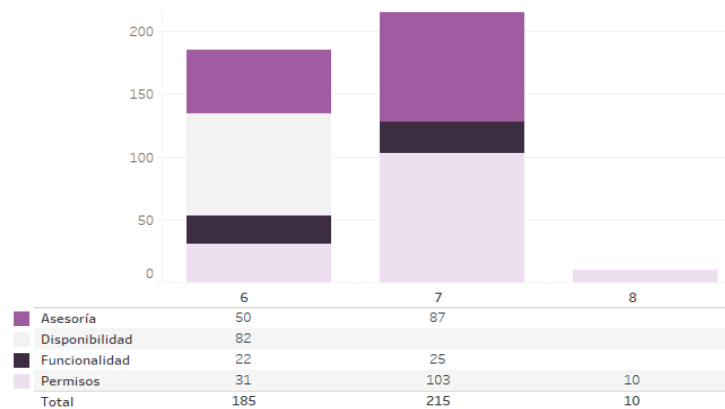

Gráfica 28.1.2 Seguimiento a la Primera Etapa de Capacitación, cantidad de solicitudes de soporte por tipo.

Para efectos ilustrativos, es importante mencionar que las semanas expresadas en las gráficas de los sistemas corresponden a:

Semana	Periodo
3	Del 15 al 20 de enero
4	Del 21 al 27 de enero
5	Del 28 de enero al 03 de febrero
6	Del 04 al 10 de febrero
7	Del 11 al 17 de febrero
8	El 18 de febrero

Tabla 28.1.17. Periodos de las semanas reportadas

Desempeño de la App Primera Etapa de Capacitación

Soporte técnico

Durante el periodo comprendido del 15 de enero al 18 de febrero de 2024, el Centro de Atención a Usuarios (CAU) ha brindado soporte técnico-operativo a las personas usuarias del Sistema generándose **102 reportes** distribuidos de la siguiente manera.

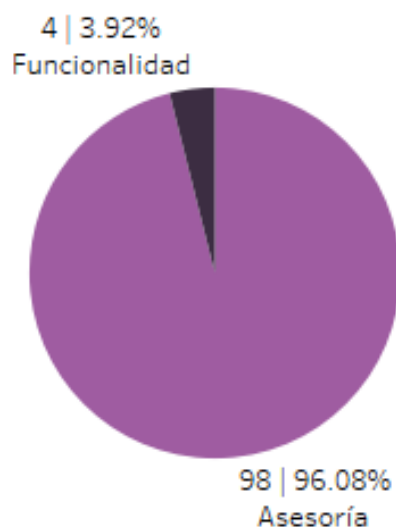

Gráfica 28.1.3. Aplicación Móvil Primera Etapa de Capacitación, porcentaje de solicitudes de soporte por tipo.

De los cuales podemos detallar lo siguiente:

Tipo	%	Casos creados	Casos abiertos	Casos solucionados	Impacto	Tiempo promedio de atención	Detalles
Asesoría	96.08%	98	5	93	Bajo	3 hrs.	Solicitudes de asesoría referente al sistema.
Disponibilidad	0.00%	0	0	0			No se presentaron reportes en el periodo.
Funcionalidad	3.92%	2	0	2	Bajo	8 hrs.	Al consultar las capturas realizadas

Tipo	%	Casos creados	Casos abiertos	Casos solucionados	Impacto	Tiempo promedio de atención	Detalles
							en el apartado "Notificación/Nombre de quien recibió la notificación" los apellidos aparecían invertidos, ejemplo: Aparece: Casilda Perales Chávez Debe aparecer como: Casilda Chávez Perales
		1	1	0	Bajo		Al sincronizar la información capturada muestra el mensaje: "Ingresa los datos de autenticación".
		1	1	0	Bajo		Al sincronizar de los datos capturados muestra el mensaje: "El servicio podría no estar funcionando. Error del servidor".
Permisos	0.00%	0	0	0	Bajo	7 hrs.	No se presentaron reportes en el periodo.
Total	100%	102	7	95			

Tabla 28.1.18. Aplicación Móvil Primera Etapa de Capacitación, detalle de solicitudes de soporte por tipo

Nota: Al 27 de febrero de 2024 no se tienen casos CAU abiertos.

La siguiente gráfica muestra la distribución de los reportes por semana en el periodo reportado.

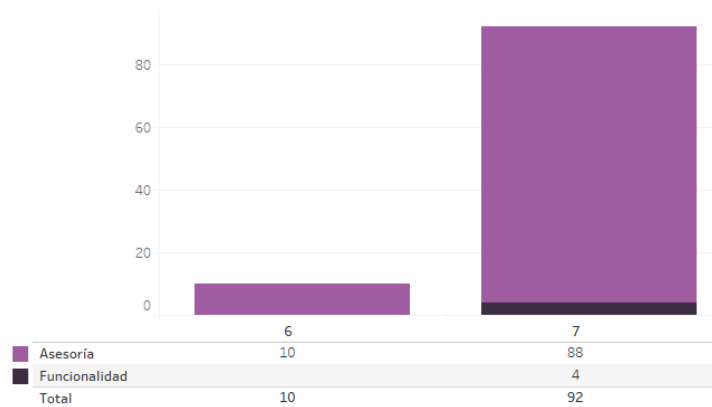

Gráfica 28.1.4. Aplicación Móvil Primera Etapa de Capacitación, cantidad de solicitudes de soporte por tipo.

Para efectos ilustrativos, es importante mencionar que las semanas expresadas en las gráficas de los sistemas corresponden a:

Semana	Periodo
3	Del 15 al 20 de enero
4	Del 21 al 27 de enero
5	Del 28 de enero al 03 de febrero
6	Del 04 al 10 de febrero
7	Del 11 al 17 de febrero
8	El 18 de febrero

Tabla 28.1.19. Periodos de las semanas reportadas

Área requirente

Sistema de Seguimiento a la Primera Etapa de Capacitación

En el periodo correspondiente al presente informe, se reportaron las siguientes incidencias:

Núm.	Incidencia	Fecha de envío a la UTSI	Fecha de atención	Estatus
En el periodo comprendido del 15 de enero al 18 de febrero del 2024, no se tuvieron incidencias				

Tabla 28.1.20. Reportes de incidencias levantadas por el Área requirente del Sistema de Seguimiento a la Primera Etapa de Capacitación

App Primera Etapa de Capacitación

En el periodo correspondiente al presente informe, se reportaron las siguientes incidencias:

Núm.	Incidencia	Fecha de envío a la UTSI	Fecha de atención	Estatus
En el periodo comprendido del 15 de enero al 18 de febrero del 2024, no se tuvieron incidencias				

Tabla 28.1.21. Reportes de incidencias levantadas por el Área requirente de la App Primera Etapa de Capacitación

28.2 Sistema – Mecanismos de Garantía de Calidad a la Primera Etapa de Capacitación

Datos generales

Nombre:	Sistema de Mecanismos de Garantía de Calidad a la Primera Etapa de Capacitación
Descripción:	Herramienta informática que permite tanto al personal miembro de las Juntas Distritales y Locales, así como Consejeras y Consejeros Electorales, registrar información acerca de la revisión de control de calidad del avance en la visita, notificación y primera etapa de capacitación
Unidad Responsable:	Dirección Ejecutiva de Capacitación Electoral y Educación Cívica (DECEyEC)
Fecha de inicio de operaciones:	07/02/2024
Estatus:	Liberado/Operando

Cumplimiento de requerimientos del servicio

Dentro de la siguiente tabla de Requerimientos se tiene la columna Concluido, la cual tienen 3 posibles valores:

- **Si.** Cuando el requerimiento ya fue concluido satisfactoriamente
- **No.** Cuando el requerimiento fue cerrado, pero no se cumplió al 100% y se debe de poner en la columna de observaciones el motivo o ajuste acordado con el área usuaria.
- **Blanco.** Cuando el requerimiento se encuentra en etapa de planeación o ejecución, no obstante, éste puede incluir observaciones de alguna situación extraordinaria.

Núm.	Requerimiento	Sprint en que se atiende	Concluido (Si/No)	Observaciones
1	Ajustes a Cedula Módulo de Avance de la visita, notificación y capacitación para su operación en el PE 2023 - 2024 - GABINETE/CAMPO	Sprint 3	Si	
2	Ajustes a Cedula Módulo razones por las que el ciudadano no participa para su participación en el PE 2023 - 2024 GABINETE/CAMPO	Sprint 3	Si	
3	Creación Cedula Módulo Cumplimiento de la ruta de visita GABINETE/CAMPO	Sprint 3	Si	
4	Creación Cedula de módulo Entrega de materiales didácticos y de apoyo CAMPO	Sprint 3	Si	
5	Ajustes a Listados Módulo de Avance de la visita, notificación y capacitación para su operación en el PE 2023 - 2024 CAMPO	Sprint 4	Si	
6	Ajustes a Listados Módulo razones por las que el ciudadano no participa para su operación PE 2023 – 2024 CAMPO	Sprint 4	Si	
7	Creación Listados módulo cumplimiento de la ruta de visita CAMPO	Sprint 4	Si	

Tabla 28.2.1. Requerimientos del servicio, Sistema de Mecanismos de Garantía de Calidad a la Primera Etapa de Capacitación

Modificaciones

Fecha solicitud	Solicitó	Descripción de la modificación	Atendido	Justificación
En el periodo comprendido del 15 de enero al 18 de febrero del 2024, no se tuvieron solicitudes de modificación a las funcionalidades del sistema				

Tabla 28.2.2. Modificaciones al Sistema de Mecanismos de Garantía de Calidad a la Primera Etapa de Capacitación

Actividades y periodos relevantes

Fecha de inicio	Fecha de término	Actividad
31/01/2024	31/01/2024	Primer Simulacro
02/02/2024	02/02/2024	Segundo Simulacro
09/02/2024	09/02/2024	Inicio de operación

Tabla 28.2.3. Actividades y periodos relevantes del Sistema de Mecanismos de Garantía de Calidad a la Primera Etapa de Capacitación

Avance



Imagen 28.2.1. Tablero de avance del proyecto del Sistema de Mecanismos de Garantía de Calidad a la Primera Etapa de Capacitación

Operación

Cantidad de usuarios registrados

Tipo de usuario	Número de usuarios registrados durante el periodo comprendido del 7 de febrero al 18 de febrero de 2024	Número de usuarios registrados desde su puesta en operación
Personal OC	38	38
Personal JL	132	132
Personal JD	871	871

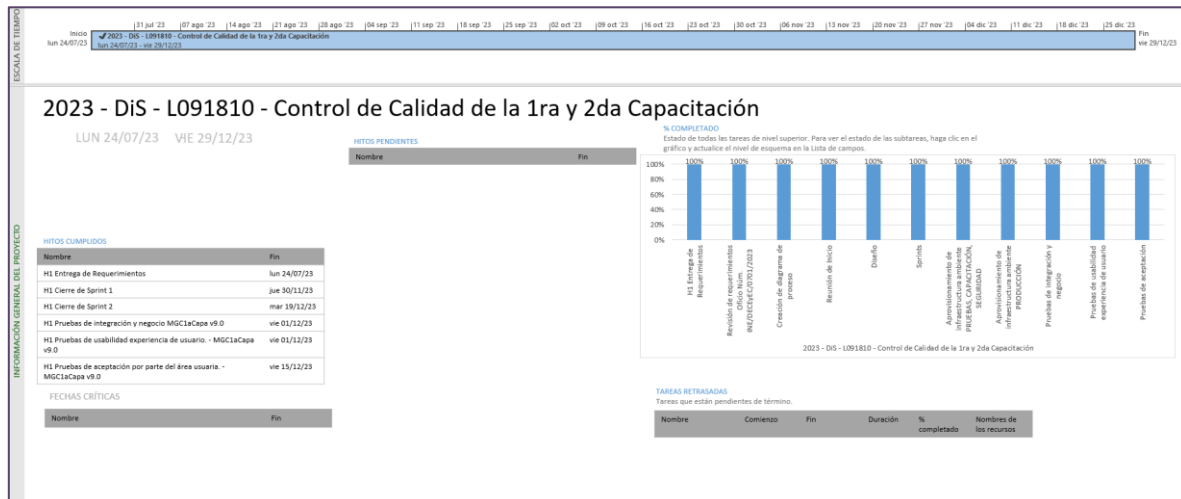
Tabla 28.2.4. Cantidad de usuarios registrados en el Sistema de Mecanismos de Garantía de Calidad a la Primera Etapa de Capacitación

Cantidad de Accesos

Tipo de usuario	Número de accesos durante el periodo comprendido del 7 de febrero al 18 de febrero de 2024	Número de accesos desde su puesta en operación
Personal OC	200	200
Personal JL	541	541
Personal JD	2,101	2,101

Tabla 28.2.5. Cantidad de accesos al Sistema de Mecanismos de Garantía de Calidad a la Primera Etapa de Capacitación

Cantidad de Registros

Mecanismos de Garantía de Calidad del Avance en la visita, notificación y capacitación						
Entidad	Distritos en la entidad	Control de Calidad Realizados	Control de Calidad realizados vocales Gabinete	Control de Calidad realizados consejeros Gabinete	Control de Calidad realizados vocales Campo	Control de Calidad realizados consejeros Campo
Aguascalientes	-	-	-	-	-	-
Baja California	-	-	-	-	-	-
Baja California Sur	-	-	-	-	-	-
Campeche	-	-	-	-	-	-
Coahuila	-	-	-	-	-	-
Colima	-	-	-	-	-	-
Chiapas	-	-	-	-	-	-
Chihuahua	-	-	-	-	-	-
Ciudad de México	-	-	-	-	-	-
Durango	-	-	-	-	-	-
Guanajuato	-	-	-	-	-	-
Guerrero	-	-	-	-	-	-
Hidalgo	-	-	-	-	-	-
Jalisco	-	-	-	-	-	-
Estado de México	-	-	-	-	-	-

Michoacán	-	-	-	-	-	-
Morelos	-	-	-	-	-	-
Nayarit	-	-	-	-	-	-
Nuevo León	-	-	-	-	-	-
Oaxaca	-	-	-	-	-	-
Puebla	-	-	-	-	-	-
Querétaro	-	-	-	-	-	-
Quintana Roo	-	-	-	-	-	-
San Luis Potosí	-	-	-	-	-	-
Sinaloa	-	-	-	-	-	-
Sonora	-	-	-	-	-	-
Tabasco	-	-	-	-	-	-
Tamaulipas	-	-	-	-	-	-
Tlaxcala	-	-	-	-	-	-
Veracruz	-	-	-	-	-	-
Yucatán	-	-	-	-	-	-
Zacatecas	-	-	-	-	-	-
Total	-	-	-	-	-	-

Tabla 28.2.6. Mecanismos de Garantía de Calidad del Avance en la visita, notificación y capacitación

Desempeño del Sistema de Mecanismos de Garantía de Calidad a la Primera Etapa de Capacitación

Soporte técnico

Durante el periodo comprendido del 15 de enero al 18 de febrero de 2024, el Centro de Atención a Usuarios (CAU) ha brindado soporte técnico-operativo a las personas usuarias del Sistema generándose **6 reportes** distribuidos de la siguiente manera.

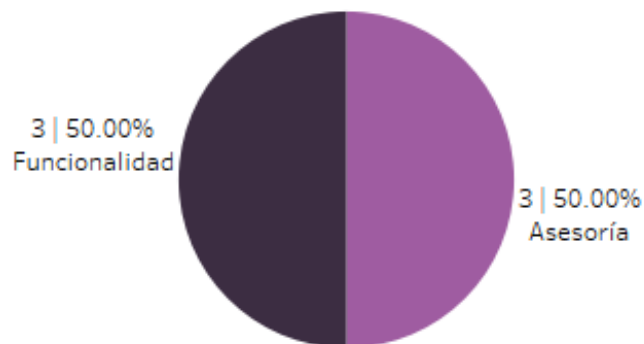

Gráfica 28.2.1. Mecanismos de Garantía de Calidad a la Primera Etapa de Capacitación, porcentaje de solicitudes de soporte por tipo.

De los cuales podemos detallar lo siguiente:

Tipo	%	Casos creados	Casos abiertos	Casos solucionados	Impacto	Tiempo promedio de atención	Detalles
Asesoría	50.00%	3	1	2	Bajo	2 hrs.	Solicitudes de asesoría referente al sistema.
Disponibilidad	0.00%	0	0	0			No se presentaron reportes en el periodo.
Funcionalidad	50.00%	1	0	1	Bajo	8 hrs.	Al capturar los mecanismos de la entrega de Materiales Didácticos, mostraba las fechas del 7 al 12 de febrero, sin embargo, el mecanismo se contempla la fecha de inicio a partir del 2 de febrero al 2 de marzo de 2024.
		1	1	0	Bajo		Al capturar el mecanismo de "Cumplimiento de ruta de visita en gabinete por JD/CD" en el apartado "Número de revisión" se muestra que es la tercera revisión cuando es la primera que realiza
		1	0	1	Bajo	39 hrs.	En la cédula "Mecanismo de Garantía de calidad en campo en la entrega de materiales didácticos y de apoyo para la capacitación electoral - por los miembros de la Junta Local" al consultarlo generaba el mensaje: "No hay datos".
Permisos	0.00%	0	0	0			No se presentaron reportes en el periodo.
Total	100%	6	2	4			

Tabla 28.2.7. Mecanismos de Garantía de Calidad a la Primera Etapa de Capacitación, detalle de solicitudes de soporte por tipo

Nota: Al 27 de febrero de 2024 no se tienen casos CAU abiertos.

La siguiente gráfica muestra la distribución de los reportes por semana en el periodo reportado.

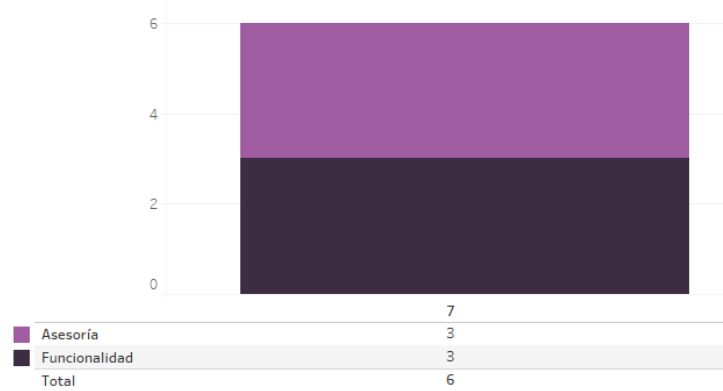

Gráfica 28.2.2. Mecanismos de Garantía de Calidad a la Primera Etapa de Capacitación, cantidad de solicitudes de soporte por tipo.

Para efectos ilustrativos, es importante mencionar que las semanas expresadas en las gráficas de los sistemas corresponden a:

Semana	Periodo
3	Del 15 al 20 de enero
4	Del 21 al 27 de enero
5	Del 28 de enero al 03 de febrero
6	Del 04 al 10 de febrero
7	Del 11 al 17 de febrero
8	El 18 de febrero

Tabla 28.2.8. Periodos de las semanas reportadas

Área requirente

En el periodo correspondiente al presente informe, se reportaron las siguientes incidencias:

Núm.	Incidencia	Fecha de envío a la UTSI	Fecha de atención	Estatus
En el periodo comprendido del 15 de enero al 18 de febrero del 2024, no se tuvieron incidencias				

Tabla 28.2.9. Reportes de incidencias levantadas por el Área requirente del Sistema de Mecanismos de Garantía de Calidad a la Primera Etapa de Capacitación

29. Aplicación – Móvil para Supervisoras y Supervisores Electorales

Datos generales

Nombre:	Aplicación Móvil para Supervisoras y Supervisores Electorales
Descripción:	Aplicación que permite a las Supervisoras y Supervisores Electorales llevar a cabo el seguimiento y verificación de las actividades relacionadas con la visita, notificación y capacitación de ciudadanas y ciudadanos sorteados
Unidad Responsable:	Dirección Ejecutiva de Capacitación Electoral y Educación Cívica (DECEyEC)
Fecha de inicio de operaciones:	09/02/2024
Estatus:	Liberado/Operando

Cumplimiento de requerimientos del servicio

La Aplicación Móvil para Supervisoras y Supervisores Electorales se encuentra en operación y sin requerimientos pendientes por atender.

Modificaciones

Fecha solicitud	Solicitó	Descripción de la modificación	Atendido	Justificación
En el periodo comprendido del 15 de enero al 18 de febrero del 2024, no se tuvieron solicitudes de modificación a las funcionalidades del sistema				

Tabla 29.1. Modificaciones a la Aplicación Móvil para Supervisoras y Supervisores Electorales

Actividades y periodos relevantes

Fecha de inicio	Fecha de término	Actividad
30/11/2023	07/12/2023	Pruebas de Usabilidad UX (Sprint 1)
30/11/2023	07/12/2023	Pruebas de integración (Sprint 1)
08/12/2023	15/12/2023	Pruebas de aceptación del área usuaria (Sprint 1)
01/02/2024	05/02/2024	Simulacros nacionales
09/02/2024		Inicio de operación

Tabla 29.2. Actividades y periodos relevantes de la Aplicación Móvil para Supervisoras y Supervisores Electorales

Avance



Imagen 29.1. Tablero de avance del proyecto de la Aplicación Móvil para Supervisoras y Supervisores Electorales

Operación

Cantidad de usuarios registrados

Tipo de usuario	Número de usuarios registrados durante el periodo comprendido del 9 de febrero al 18 de febrero de 2024
Supervisores electorales	167

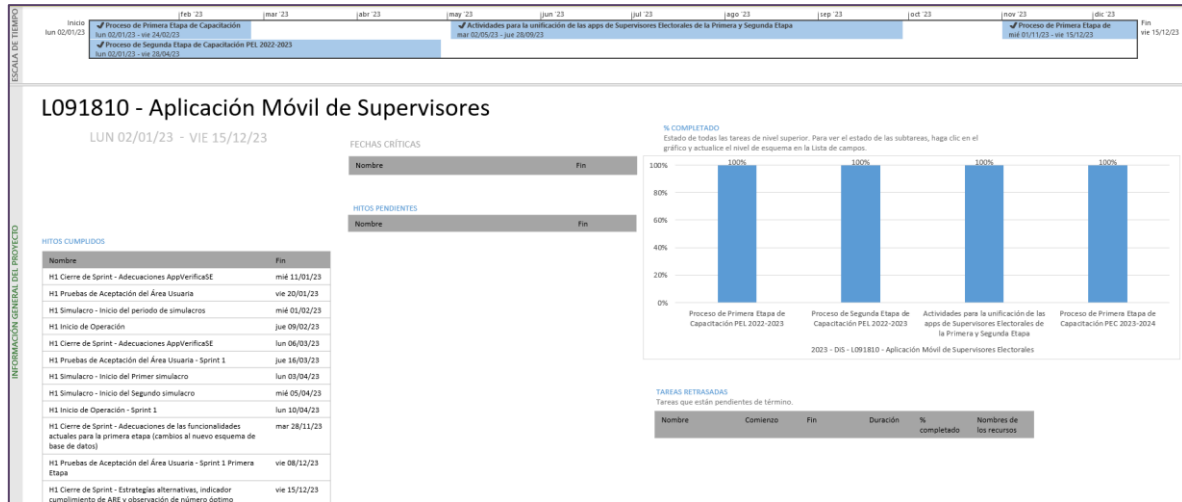
Tabla 29.3. Cantidad de usuarios registrados en la Aplicación Móvil para Supervisoras y Supervisores Electorales

Cantidad de Accesos

Tipo de usuario	Número de accesos durante el periodo comprendido del 9 de febrero al 18 de febrero de 2024
Supervisores electorales	167

Tabla 29.4. Cantidad de accesos a la Aplicación Móvil para Supervisoras y Supervisores Electorales

Desempeño de la Aplicación Móvil para Supervisoras y Supervisores Electorales

Soporte técnico

Durante el periodo comprendido del 15 de enero al 18 de febrero de 2024, en el Centro de Atención a Usuarios (CAU) no se recibieron solicitudes de soporte por parte de las personas usuarias del sistema.

Área requirente

En el periodo correspondiente al presente informe, se reportaron las siguientes incidencias:

Núm.	Incidencia	Fecha de envío a la UTSI	Fecha de atención	Estatus
En el periodo comprendido del 15 de enero al 18 de febrero del 2024, no se tuvieron incidencias				

Tabla 29.5. Reportes de incidencias levantadas por el Área requirente de la Aplicación Móvil para Supervisoras y Supervisores Electorales

Sistemas en Actualización

30. Sistema – Candidatas y Candidatos, Conóceles

Datos generales

Nombre:	Candidatas y Candidatos, Conóceles
Descripción:	Sistema para que la ciudadanía conozca información general de la vida política, laboral y pública de las candidatas y candidatos de cargos federales que participarán en la Jornada Electoral, y cuenten con criterios suficientes al momento de emitir su voto. La información es proporcionada por los partidos políticos que a su vez recopilan la información proporcionada de sus candidatas y candidatos contendientes a cargos de elección popular, así mismo también la aplicación cuenta con un cuestionario de identidad de género y no discriminación misma que también es responsabilidad del partido político realizar la captura de la información
Unidad Responsable:	Unidad Técnica de Transparencia y Protección de Datos Personales (UTTyPDP)
Fecha de inicio de operaciones:	04/04/2024 29/02/2024
Estatus:	En pruebas

Cumplimiento de requerimientos del servicio

Dentro de la siguiente tabla de Requerimientos se tiene la columna Concluido, la cual tienen 3 posibles valores:

- **Si.** Cuando el requerimiento ya fue concluido satisfactoriamente
- **No.** Cuando el requerimiento fue cerrado, pero no se cumplió al 100% y se debe de poner en la columna de observaciones el motivo o ajuste acordado con el área usuaria.
- **Blanco.** Cuando el requerimiento se encuentra en etapa de planeación o ejecución, no obstante, éste puede incluir observaciones de alguna situación extraordinaria.

Núm.	Requerimiento	Sprint en que se atiende	Concluido (Si/No)	Observaciones
1	Sumar en el filtro Sexo la variable "Persona no binaria".	Sprint 1	Si	
2	Sumar una variable para filtrar las candidaturas promovidas por acción afirmativa.	Sprint 1	Si	
3	Agregar a la línea de progreso del Cuestionario curricular la captura del cuestionario de identidad.	Sprint 2		Se están realizando modificaciones derivado de cambios solicitados por el área usuaria
4	Actualización de Interfaz Pública de Consulta	Sprint 2	Si	
5	Actualización del WS de conexión con SNR para la obtención de datos de candidatos desde SIRCF para los 5 tipos de candidaturas	Sprint 3		
6	Actualización del header y footer del sistema para homologar al diseño Institucional actual	Sprint 3		

Núm.	Requerimiento	Sprint en que se atiende	Concluido (Si/No)	Observaciones
7	Reporte de Captura Curricular/ Cuestionario de identidad	Sprint 4		
8	Reporte por actor político	Sprint 5		
9	Reporte General de Candidatos	Sprint 6		
10	Gráficos de síntesis curriculares	Sprint 3		
11	Comparativo de avance de captura de cuestionario Curricular	Sprint 4		
12	Reporte Gráficos por tipo de cargo	Sprint 5		
13	Reporte de Comparativo de avance de captura de cuestionario de identidad	Sprint 6		

Tabla 30.1. Requerimientos del servicio, Candidatas y Candidatos, Conóceles

Modificaciones

Fecha solicitud	Solicitó	Descripción de la modificación	Atendido	Justificación
En el periodo comprendido del 15 de enero al 18 de febrero del 2024, no se tuvieron solicitudes de modificación a las funcionalidades del sistema				

Tabla 30.2. Modificaciones al Sistema de Candidatas y Candidatos, Conóceles

Actividades y periodos relevantes

Fecha de inicio	Fecha de término	Actividad
15/02/2024	28/02/2024	Liberación de la versión de pruebas para la capacitación de las personas enlaces de los Partidos Políticos y Candidaturas Independientes.
29/02/2024	02/06/2024	Liberación en producción para que las personas candidatas capturen su información curricular y de identidad.

Tabla 30.3. Actividades y periodos relevantes del Sistema de Candidatas y Candidatos, Conóceles

Avance

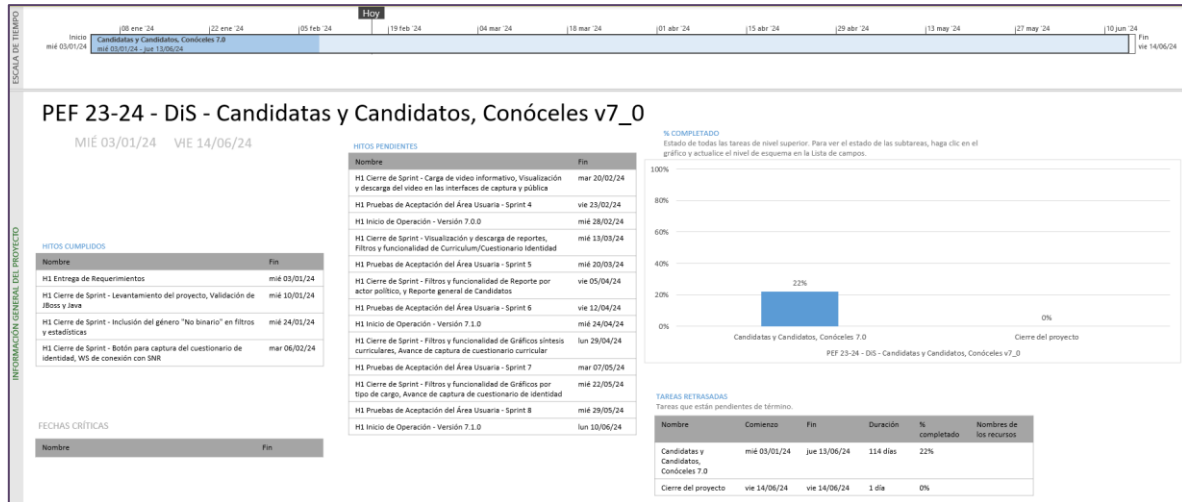

31. Sistema – Integral de Fiscalización - Campaña

Datos generales

Nombre:	Sistema Integral de Fiscalización - Campaña
Descripción:	<p>Aplicación para que los sujetos obligados realicen el registro de sus operaciones de ingresos y gastos. Esta herramienta permite adjuntar la documentación soporte de cada operación, generar reportes contables, distribución de gastos y la generación de forma automática de los informes Campaña</p> <p>La importancia de la operación del sistema durante el Proceso Electoral es que, permite detectar las omisiones que puedan llegar a realizar los Partidos Políticos y las personas Candidatas Independientes, y efectuar un proceso de fiscalización en un tiempo de ejecución mucho menor al que tomaría hacerlo por la vía tradicional</p>
Unidad Responsable:	Unidad Técnica de Fiscalización (UTF)
Fecha de inicio de operaciones:	02/04/2024 01/03/2024
Estatus:	En pruebas

Cumplimiento de requerimientos del servicio

Dentro de la siguiente tabla de Requerimientos se tiene la columna Concluido, la cual tienen 3 posibles valores:

- **Si.** Cuando el requerimiento ya fue concluido satisfactoriamente
- **No.** Cuando el requerimiento fue cerrado, pero no se cumplió al 100% y se debe de poner en la columna de observaciones el motivo o ajuste acordado con el área usuaria.
- **Blanco.** Cuando el requerimiento se encuentra en etapa de planeación o ejecución, no obstante, éste puede incluir observaciones de alguna situación extraordinaria.

Núm.	Requerimiento	Sprint en que se atiende	Concluido (Si/No)	Observaciones
1	Módulos Contables - Registro Contable, Catálogos Auxiliares, Doc. Adjunta, Reportes, Reportes Contables, Avisos de Contratación, Usuarios, Administración – Campaña PEC Ordinario 2023-2024 Periodo 1 Etapa Normal y Corrección. Ámbitos Federal y Local.	Sprint 2		
2	Módulo de Distribución (Prorratio), Concentradoras y Financiamiento Público- Campaña PEC Ordinario 2023-2024 Periodo 1 Etapa Normal y Corrección	Sprint 2		
3	Módulo de Usuarios, Representante de finanzas , Administración- Campaña PEC Ordinario 2023-2024 Periodo 1 Etapa Normal y Corrección	Sprint 1		

Tabla 31.1. Requerimientos del servicio, Sistema Integral de Fiscalización - Campaña

Modificaciones

Fecha solicitud	Solicitó	Descripción de la modificación	Atendido	Justificación
En el periodo comprendido del 15 de enero al 18 de febrero del 2024, no se tuvieron solicitudes de modificación a las funcionalidades del sistema				

Tabla 31.2. Modificaciones al Sistema Integral de Fiscalización - Campaña

Actividades y periodos relevantes

Fecha de inicio	Fecha de término	Actividad
06/02/2024	06/02/2024	Liberación a pruebas de aceptación
29/02/2024	29/02/2024	Liberación a producción de Campaña 2023-2024 periodo 1 etapa Normal y corrección

Tabla 31.3. Actividades y periodos relevantes del Sistema Integral de Fiscalización - Campaña

Avance

Los planes de trabajo se encuentran en proceso de formalización y se estarán subiendo a la plataforma para darles seguimiento.

32. Sistema – Segunda Insaculación

Datos generales

Nombre:	Sistema de Segunda Insaculación
Descripción:	Sistema mediante la cual se asigna el cargo que desempeñarán las ciudadanas y ciudadanos sorteados como funcionarias y funcionarios de casilla el día de la elección. Tomando en cuenta la escolaridad de la ciudadana o ciudadano y la letra asignada por el Consejo.
Unidad Responsable:	Dirección Ejecutiva de Capacitación Electoral y Educación Cívica (DECEyEC)
Fecha de inicio de operaciones:	06/04/2024
Estatus:	En actualización

Cumplimiento de requerimientos del servicio

Dentro de la siguiente tabla de Requerimientos se tiene la columna Concluido, la cual tienen 3 posibles valores:

- **Si.** Cuando el requerimiento ya fue concluido satisfactoriamente
- **No.** Cuando el requerimiento fue cerrado, pero no se cumplió al 100% y se debe de poner en la columna de observaciones el motivo o ajuste acordado con el área usuaria.
- **Blanco.** Cuando el requerimiento se encuentra en etapa de planeación o ejecución, no obstante, éste puede incluir observaciones de alguna situación extraordinaria.

Núm.	Requerimiento	Sprint en que se atiende	Concluido (Si/No)	Observaciones
1	Desarrollar el proceso de insaculación automática para la modalidad de Voto de Mexicanos Residentes en el Extranjero.	Sprint 1		
2	Desarrollar el proceso de insaculación automática para la modalidad de Voto de Personas en Prisión Preventiva.	Sprint 1		
3	Desarrollar el proceso de insaculación manual para la modalidad de Voto Anticipado.	Sprint 1		
4	Desarrollar el nuevo módulo para realizar el proceso de insaculación automática en los Módulos Receptores de Votación	Sprint 1		

Tabla 32.1. Requerimientos del servicio, Sistema de Segunda Insaculación

Modificaciones

Fecha solicitud	Solicitó	Descripción de la modificación	Atendido	Justificación
En el periodo comprendido del 15 de enero al 18 de febrero del 2024, no se tuvieron solicitudes de modificación a las funcionalidades del sistema				

Tabla 32.2. Modificaciones al Sistema de Segunda Insaculación

Actividades y periodos relevantes

Fecha de inicio	Fecha de término	Actividad
01/04/2024	01/04/2024	1er Simulacro
03/04/2024	03/04/2024	2do Simulacro
06/04/2024	06/04/2024	Inicio de operación del sistema

Tabla 32.3. Actividades y periodos relevantes del Sistema de Segunda Insaculación

Avance



Imagen 32.1. Tablero de avance del proyecto del Sistema de Segunda Insaculación

33.1. Sistema – Seguimiento a la Segunda Etapa de Capacitación

Datos generales

Nombre:	Sistema para el Seguimiento a la Segunda Etapa de Capacitación
Descripción:	<p>Sistema que permite a las juntas distritales realizar el registro y seguimiento de las actividades de Segunda Etapa de Capacitación, correspondiente a la entrega de nombramientos, impartición de la Capacitación en Segunda Etapa y la asistencia de simulacros y/o prácticas de la Jornada Electoral</p> <p>Por otra parte, a través de la aplicación móvil “Segunda Etapa de Capacitación” permite a las y los CAE realicen las actividades en campo en la Segunda Etapa de Capacitación, permitiendo así obtener de manera oportuna el avance en la entrega de nombramientos y la capacitación en Segunda Etapa, para contar con mayores elementos para la toma de decisiones respecto a la Integración de Mesas Directivas de Casilla</p>
Unidad Responsable:	Dirección Ejecutiva de Capacitación Electoral y Educación Cívica (DECEyEC)
Fecha de inicio de operaciones:	Web: 09/04/2024 Móvil: 09/04/2024
Estatus:	En actualización

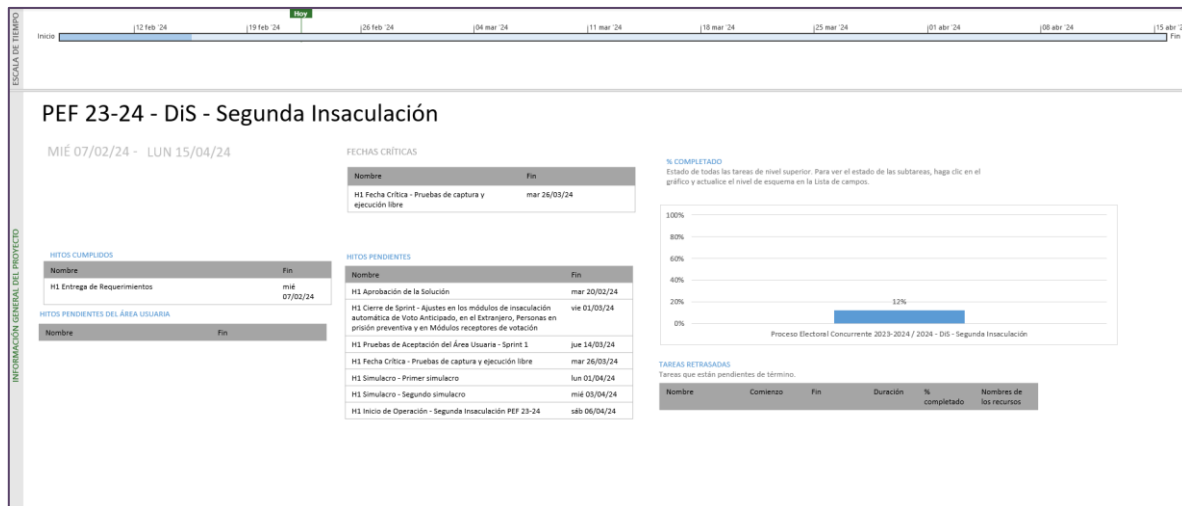
Cumplimiento de requerimientos del servicio

Dentro de la siguiente tabla de Requerimientos se tiene la columna Concluido, la cual tienen 3 posibles valores:

- **Si.** Cuando el requerimiento ya fue concluido satisfactoriamente
- **No.** Cuando el requerimiento fue cerrado, pero no se cumplió al 100% y se debe de poner en la columna de observaciones el motivo o ajuste acordado con el área usuaria.
- **Blanco.** Cuando el requerimiento se encuentra en etapa de planeación o ejecución, no obstante, éste puede incluir observaciones de alguna situación extraordinaria.

App Segunda Etapa de Capacitación

Núm.	Requerimiento	Sprint en que se atiende	Concluido (Si/No)	Observaciones
1	Adecuaciones de las funcionalidades actuales para la segunda etapa: Apartado Login	Sprint 1		
2	Adecuaciones de las funcionalidades actuales para la segunda etapa: Apartado Cierre de sesión	Sprint 1		
3	Adecuaciones de las funcionalidades actuales para la segunda etapa: Búsqueda	Sprint 1		

Tabla 33.1.1. Requerimientos del servicio, App Segunda Etapa de Capacitación

Modificaciones

Fecha solicitud	Solicitó	Descripción de la modificación	Atendido	Justificación
En el periodo comprendido del 15 de enero al 18 de febrero del 2024, no se tuvieron solicitudes de modificación a las funcionalidades del sistema				

Tabla 33.1.2. Modificaciones al Sistema para el Seguimiento a la Segunda Etapa de Capacitación

Actividades y periodos relevantes

Fecha de inicio	Fecha de término	Actividad
Sin actividades y periodos relevantes por reportar en el periodo.		

Tabla 33.1.3. Actividades y periodos relevantes del Sistema para el Seguimiento a la Segunda Etapa de Capacitación

Avance



Imagen 33.1.1 Tablero de avance del proyecto de la App Segunda Etapa de Capacitación

33.2. Sistema – Mecanismos de Garantía de Calidad a la Segunda Etapa de Capacitación

Datos generales

Nombre:	Sistema de Mecanismos de Garantía de Calidad a la Segunda Etapa de Capacitación
Descripción:	Sistema que permite tanto al personal miembro de la Junta Local y Distrital como a las consejeras y consejeros locales y distritales, realizar el registro del resultado de las tareas de verificación de gabinete y campo de las distintas actividades que comprende el Procedimiento de Integración de Mesa Directiva de Casilla (IMDC) en la Segunda Etapa de Capacitación. Identificando posibles desviaciones a la aplicación de procedimientos, y así, poder corregirlas de manera oportuna y eficaz
Unidad Responsable:	Dirección Ejecutiva de Capacitación Electoral y Educación Cívica (DECEyEC)
Fecha de inicio de operaciones:	09/04/2024
Estatus:	En actualización

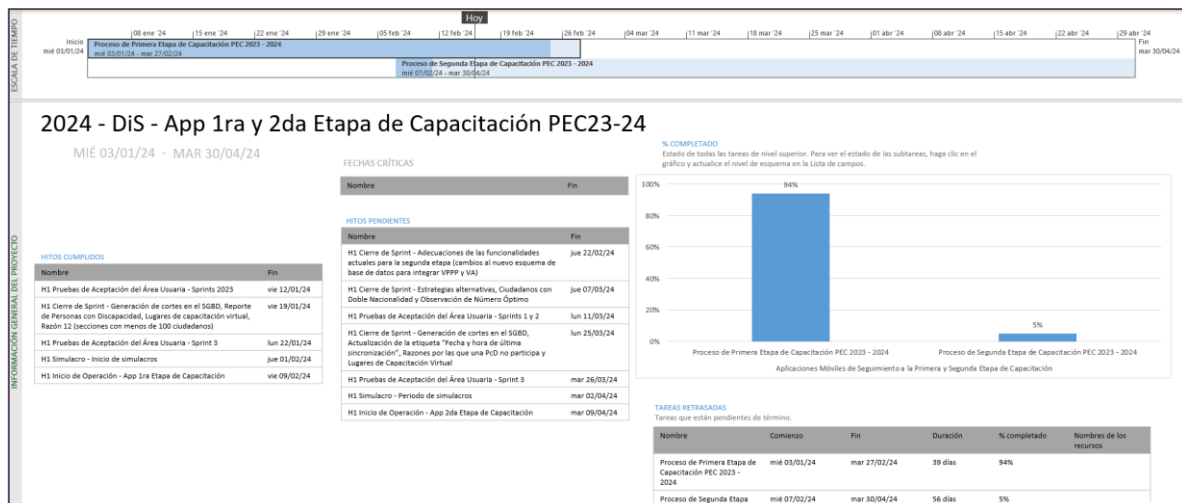
Cumplimiento de requerimientos del servicio

Dentro de la siguiente tabla de Requerimientos se tiene la columna Concluido, la cual tienen 3 posibles valores:

- **Si.** Cuando el requerimiento ya fue concluido satisfactoriamente
- **No.** Cuando el requerimiento fue cerrado, pero no se cumplió al 100% y se debe de poner en la columna de observaciones el motivo o ajuste acordado con el área usuaria.
- **Blanco.** Cuando el requerimiento se encuentra en etapa de planeación o ejecución, no obstante, éste puede incluir observaciones de alguna situación extraordinaria.

Núm.	Requerimiento	Sprint en que se atiende	Concluido (Si/No)	Observaciones
1	Mecanismos de Garantía de Calidad en gabinete del avance en la entrega de nombramientos y capacitación por JL/CL/JD/CD GABINETE	Sprint 1		
2	Mecanismos de Garantía de Calidad en gabinete de las Sustituciones de las y los Funcionarios de Mesas Directivas de Casilla por JL/CL/JD/CD GABINETE	Sprint 1		
3	Mecanismos de Garantía de Calidad Simulacros y/o prácticas de la Jornada Electoral por la JD/CD - Campo	Sprint 1		
4	Mecanismos de Garantía de Calidad en campo de la Calidad de la capacitación a funcionarios/as de casilla por la JL/CL/CD	Sprint 1		
5	Mecanismos de Garantía de Calidad en gabinete del avance en la entrega de nombramientos y capacitación por JL/CL/JD/CD CAMPO	Sprint 2		
6	Medidas de atención sanitaria a la o el SE y CAE para las actividades en campo durante la Segunda Etapa de Capacitación por la junta y/o consejo local y distrital	Sprint 2		

Núm.	Requerimiento	Sprint en que se atiende	Concluido (Si/No)	Observaciones
7	Mecanismos de Garantía de Calidad en gabinete de las Sustituciones de las y los Funcionarios de Mesas Directivas de Casilla por JL/CL/JD/CD CAMPO	Sprint 2		
8	Módulo de reportes integración para nuevo proceso Electoral	Sprint 2		
9	Mecanismos de Garantía de Calidad en campo del avance del nombramiento y capacitación por los miembros de la JD/CD/JL/CL CEDULA	Sprint 3		
10	Mecanismos de Garantía de Calidad Simulacros y/o prácticas de la Jornada Electoral por la JD/CD – Campo CEDULA	Sprint 3		
11	Mecanismos de Garantía de Calidad en campo de la Calidad de la capacitación a funcionarios/as de casilla por la JL/CL CEDULA	Sprint 3		
12	Mecanismos de Garantía de Calidad en gabinete de las sustituciones de las y los funcionarios de mesas directivas de casilla CEDULA	Sprint 3		
13	Mecanismos de Garantía de Calidad en campo del avance del nombramiento y capacitación por los miembros de la JD/CD/JL/CL LISTADO	Sprint 4		
14	Mecanismos de Garantía de Calidad Simulacros y/o prácticas de la Jornada Electoral por la JD/CD – Campo LISTADO	Sprint 4		
15	Mecanismos de Garantía de Calidad en campo de la Calidad de la capacitación a funcionarios/as de casilla por la JL/CL LISTADO	Sprint 4		
16	Mecanismos de Garantía de Calidad en gabinete de las sustituciones de las y los funcionarios de mesas directivas de casilla LISTADO	Sprint 4		
17	Medidas de atención sanitaria a la o el SE y CAE para las actividades en campo durante la Segunda Etapa de Capacitación por la junta y/o consejo distrital.	Sprint 5		
18	Medidas de atención sanitaria a la o el SE y CAE para las actividades en campo durante la Segunda Etapa de Capacitación por la junta y/o consejo local.	Sprint 5		

Tabla 33.2.1. Requerimientos del servicio, Sistema de Mecanismos de Garantía de Calidad a la Segunda Etapa de Capacitación

Modificaciones

Fecha solicitud	Solicitó	Descripción de la modificación	Atendido	Justificación
En el periodo comprendido del 15 de enero al 18 de febrero del 2024, no se tuvieron solicitudes de modificación a las funcionalidades del sistema				

Tabla 33.2.2. Modificaciones al Sistema de Mecanismos de Garantía de Calidad a la Segunda Etapa de Capacitación

Actividades y periodos relevantes

Fecha de inicio	Fecha de término	Actividad
Sin actividades y periodos relevantes por reportar en el periodo.		

Tabla 33.2.3. Actividades y periodos relevantes del Sistema de Mecanismos de Garantía de Calidad a la Segunda Etapa de Capacitación

Avance



Imagen 33.2.1. Tablero de avance del proyecto del Sistema de Mecanismos de Garantía de Calidad a la Segunda Etapa de Capacitación

34. Aplicación – Móvil de Simulacros y Prácticas de la Jornada Electoral

Datos generales

Nombre:	Aplicación Móvil de Simulacros y Prácticas de la Jornada Electoral
Descripción:	Aplicación para registrar simulacros o prácticas de la Jornada Electoral referentes a la Segunda Etapa de Capacitación, con la finalidad de capacitar de forma grupal a las y los Funcionarios de Casillas
Unidad Responsable:	Dirección Ejecutiva de Capacitación Electoral y Educación Cívica (DECEyEC)
Fecha de inicio de operaciones:	05/04/2024
Estatus:	En actualización

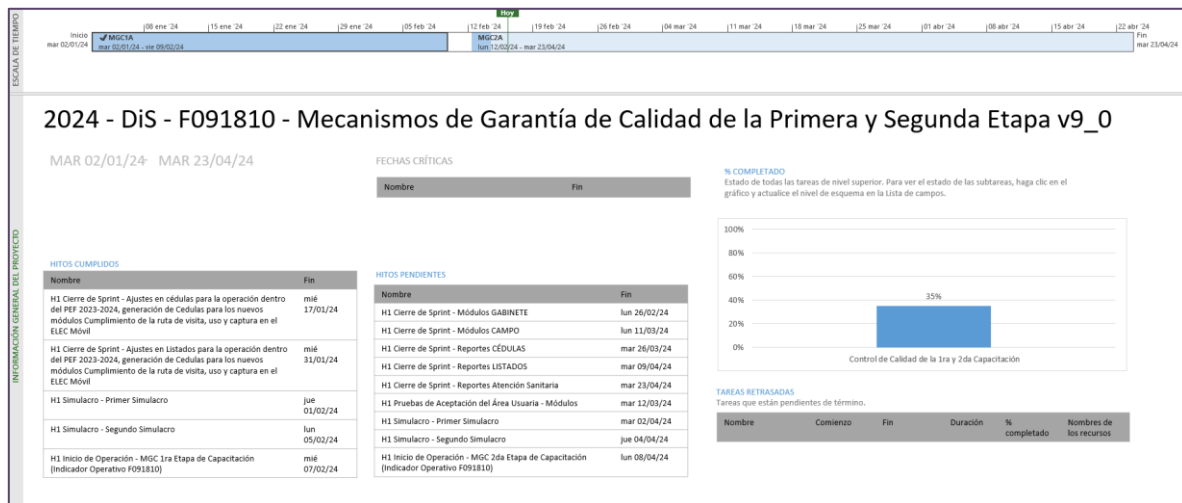
Cumplimiento de requerimientos del servicio

Dentro de la siguiente tabla de Requerimientos se tiene la columna Concluido, la cual tienen 3 posibles valores:

- **Si.** Cuando el requerimiento ya fue concluido satisfactoriamente
- **No.** Cuando el requerimiento fue cerrado, pero no se cumplió al 100% y se debe de poner en la columna de observaciones el motivo o ajuste acordado con el área usuaria.
- **Blanco.** Cuando el requerimiento se encuentra en etapa de planeación o ejecución, no obstante, éste puede incluir observaciones de alguna situación extraordinaria.

Núm.	Requerimiento	Sprint en que se atiende	Concluido (Si/No)	Observaciones
1	Ajustar las capacidades "consultarFAM", "simulacros" y "actualizaAsistencia" para que trabaje con el nuevo id_sistema del PEC 2023-2024, así como hacer cambio de etiquetas y/o mensajes y sus respectivos parámetros	Sprint 1	Si	
2	Ajustar las capacidades "obtenerInfoCAE", "aspirantesSEyCAE" y "actualizaEstrategias" para que trabaje con el nuevo id_sistema del PEC 2023-2024, así como hacer cambio de etiquetas y/o mensajes y los respectivos parámetros	Sprint 1	Si	
3	Modificar como se guarda la firma registrada por el ciudadano durante la asistencia para que pueda ser consultada de manera posterior a la sincronización	Sprint 2		
4	permitir a los usuarios de JDE puedan consultar información de los CAE	Sprint 2		
5	Implementar funcionalidad para que JDE pueda habilitar o deshabilitar la funcionalidad para que el CAE pueda realizar registros de simulacros o prácticas	Sprint 2		
6	Implementar funcionalidad para permitir la geolocalización del CAE durante la captura de información en la app	Sprint 2		
7	Elaborar prototipo de apoyo para las JDE	Sprint 2		

Núm.	Requerimiento	Sprint en que se atiende	Concluido (Si/No)	Observaciones
8	Garantizar la disponibilidad de las bases de datos y diccionario de datos de la información registrada en la aplicación móvil para realizar análisis estadísticos y dar atención a solicitudes de información y comparativos ante instancias superiores	Sprint 2		

Tabla 34.1. Requerimientos del servicio, Aplicación Móvil de Simulacros y Prácticas de la Jornada Electoral

Modificaciones

Fecha solicitud	Solicitó	Descripción de la modificación	Atendido	Justificación
En el periodo comprendido del 15 de enero al 18 de febrero del 2024, no se tuvieron solicitudes de modificación a las funcionalidades del sistema				

Tabla 34.2. Modificaciones a la Aplicación Móvil de Simulacros y Prácticas de la Jornada Electoral

Actividades y periodos relevantes

Fecha de inicio	Fecha de término	Actividad
06/12/2023	05/01/2024	Aprovisionamiento del ambiente de pruebas, seguridad y capacitación
06/12/2023	11/12/2023	realizar cargas de BD iniciales para que se pueda configurar la apk con el nuevo id_sistema
12/12/2023	18/01/2024	Desarrollo de sprint 1
08/01/2024	26/02/2024	Desarrollo del sprint 2
27/02/2024	04/03/2024	Pruebas de integración sprint 1 y 2
05/03/2024	11/03/2024	Pruebas de aceptación sprint 1 y 2
20/03/2024	20/03/2024	Simulacro 1
22/03/2024	22/03/2024	Simulacro 2

Tabla 34.3. Actividades y periodos relevantes de la Aplicación Móvil de Simulacros y Prácticas de la Jornada Electoral

Avance



Imagen 34.1. Tablero de avance del proyecto de la Aplicación Móvil de Simulacros y Prácticas de la Jornada Electoral

35. Sistema – Sustitución de Funcionarias y Funcionarios de Mesas Directivas de Casilla

Datos generales

Nombre:	Sistema de Sustitución de Funcionarias y Funcionarios de Mesas Directivas de Casilla
Descripción:	Sistema para el registro y control de las renunciaciones de las funcionarias y funcionarios que son designados como parte de las mesas directivas de casilla en la Segunda Etapa de Capacitación
Unidad Responsable:	Dirección Ejecutiva de Capacitación Electoral y Educación Cívica (DECEyEC)
Fecha de inicio de operaciones:	13/04/2024
Estatus:	En actualización

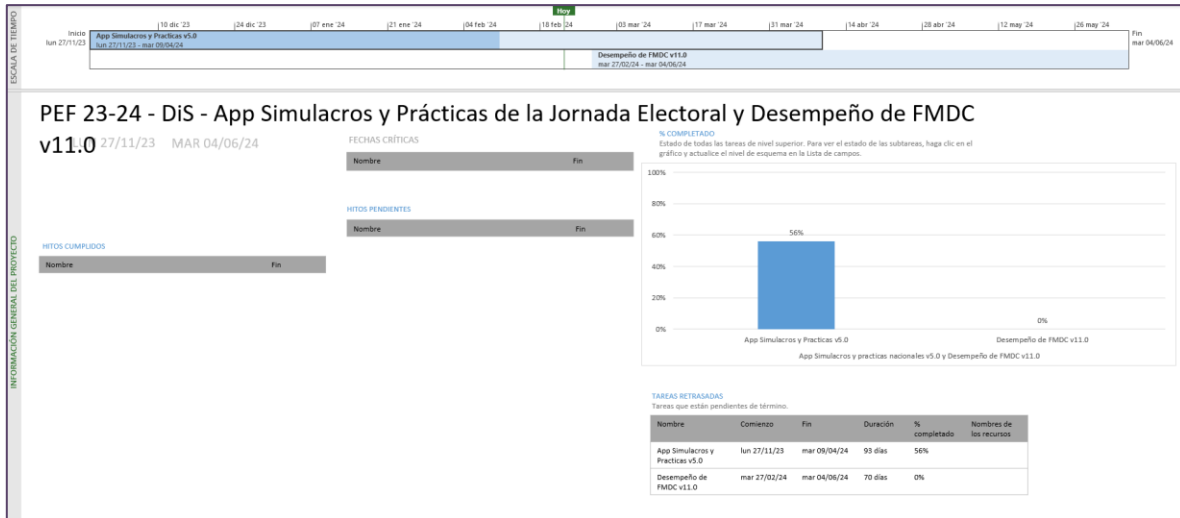
Cumplimiento de requerimientos del servicio

Dentro de la siguiente tabla de Requerimientos se tiene la columna Concluido, la cual tienen 3 posibles valores:

- **Si.** Cuando el requerimiento ya fue concluido satisfactoriamente
- **No.** Cuando el requerimiento fue cerrado, pero no se cumplió al 100% y se debe de poner en la columna de observaciones el motivo o ajuste acordado con el área usuaria.
- **Blanco.** Cuando el requerimiento se encuentra en etapa de planeación o ejecución, no obstante, éste puede incluir observaciones de alguna situación extraordinaria.

Núm.	Requerimiento	Sprint en que se atiende	Concluido (Si/No)	Observaciones
1	Sustitución de Funcionarios de Mesas Directivas de Casilla (VN)	Sprint 1		
2	Sustitución de Funcionarios de Mesas Directivas de Casilla (Otros tipos de Voto)	Sprint 1		
3	Deshacer Sustituciones	Sprint 1		
4	Actualización de Publicadores de Cédulas y Listados	Sprint 1		
5	Listado de Sustitución de Funcionarios (VN)	Sprint 1		
6	Listado de Sustitución de Funcionarios (Otros tipos de Voto)	Sprint 1		
7	Cédula de Sustitución de Funcionarios (VN)	Sprint 1		
8	Cédula de Sustitución de Funcionarios (Otros tipos de Voto)	Sprint 1		
9	Corrimiento de Funcionarios de Casilla (VN)	Sprint 2		
10	Sustitución de Suplentes Generales (VN)	Sprint 2		
11	Corrimiento de Funcionarios de Casilla (Otros tipos de Voto)	Sprint 2		
12	Sustitución de Suplentes Generales (Otros tipos de Voto)	Sprint 2		
13	Deshacer Corrimiento de Funcionarios de Casilla (VN)	Sprint 2		

Núm.	Requerimiento	Sprint en que se atiende	Concluido (Si/No)	Observaciones
14	Deshacer Corrimiento de Funcionarios de Casilla (Otros tipos de Voto)	Sprint 2		
15	Cédula de Avance de Sustituciones (VN)	Sprint 2		
16	Cédula de Avance de Sustituciones (Otros tipos de Voto)	Sprint 2		
17	Cédula de Corrimientos en la Semana Previa (VN)	Sprint 2		
18	Cédula de Corrimientos en la Semana Previa (Otros tipos de Voto)	Sprint 2		

Tabla 35.1. Requerimientos del servicio, Sistema de Sustitución de Funcionarias y Funcionarios de Mesas Directivas de Casilla

Modificaciones

Fecha solicitud	Solicitó	Descripción de la modificación	Atendido	Justificación
En el periodo comprendido del 15 de enero al 18 de febrero del 2024, no se tuvieron solicitudes de modificación a las funcionalidades del sistema				

Tabla 35.2. Modificaciones al Sistema de Sustitución de Funcionarias y Funcionarios de Mesas Directivas de Casilla

Actividades y periodos relevantes

Fecha de inicio	Fecha de término	Actividad
22/01/2024		Inicio del desarrollo
02/04/2024	04/04/2024	Simulacros
27/03/2024	01/04/2024	Liberación a producción
09/04/2023	09/04/2024	Inicio de operación

Tabla 35.3. Actividades y periodos relevantes del Sistema de Sustitución de Funcionarias y Funcionarios de Mesas Directivas de Casilla

Avance



Imagen 35.1. Tablero de avance del proyecto del Sistema de Sustitución de Funcionarias y Funcionarios de Mesas Directivas de Casilla

36. Sistema – Registro de Solicitudes, Sustituciones y Acreditación de Representantes de los Partidos Políticos y Candidaturas Independientes

Datos generales

Nombre:	Sistema de Registro de Solicitudes, Sustituciones y Acreditación de Representantes de los Partidos Políticos y Candidaturas Independientes
Descripción:	Sistema para registrar a las y los representantes de partidos políticos y candidaturas independientes generales y ante mesas directivas de casillas, permite validar la información de las y los representantes a través de cruces con diversos sistemas, evitando la duplicidad de información. Genera los diversos documentos que se emiten para la acreditación de representantes.
Unidad Responsable:	Dirección Ejecutiva de Organización Electoral (DEOE)
Fecha de inicio de operaciones:	16/04/2024
Estatus:	En actualización

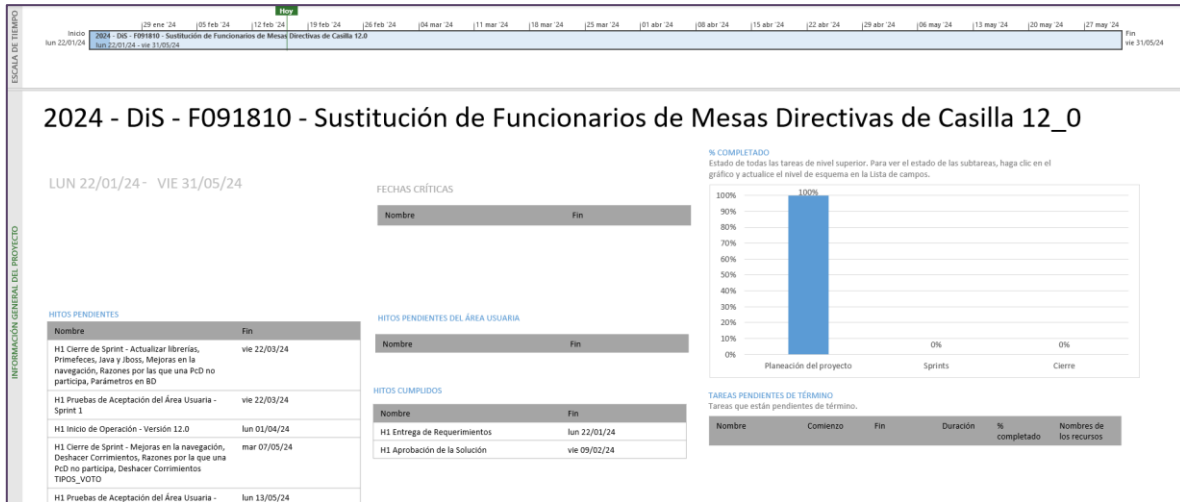
Cumplimiento de requerimientos del servicio

Dentro de la siguiente tabla de Requerimientos se tiene la columna Concluido, la cual tienen 3 posibles valores:

- **Si.** Cuando el requerimiento ya fue concluido satisfactoriamente
- **No.** Cuando el requerimiento fue cerrado, pero no se cumplió al 100% y se debe de poner en la columna de observaciones el motivo o ajuste acordado con el área usuaria.
- **Blanco.** Cuando el requerimiento se encuentra en etapa de planeación o ejecución, no obstante, éste puede incluir observaciones de alguna situación extraordinaria.

Núm.	Requerimiento	Sprint en que se atiende	Concluido (Si/No)	Observaciones
1	DEOE: Se requiere adecuar las etiquetas del Sistema y material de capacitación para implementar lenguaje incluyente.	Sprint 8		
2	DEOE: Se solicita la adecuación del lenguaje en el Sistema antes referido y centro de ayuda a fin de atender lo dispuesto en la Guía práctica para el uso del lenguaje incluyente y no sexista; y la Guía rápida de consulta del Instituto Nacional Electoral.	Sprint 8		
3	DEOE: Se requiere recabar la firma de la ciudadanía en el formato manifestación bajo protesta de decir verdad de no ser personas servidoras públicas, operadoras de programas sociales y actividades institucionales similares; así como servidoras de la nación. UTSI: Se requiere realizar análisis diseño y codificación de nuevo módulo en donde se permita realizar la carga de manifiesto de inhabilitación para las representaciones. UTSI Se requiere realizar análisis de un proceso para la validación de los manifiestos cargados desde el	Sprints 8, 9 y 10		

Núm.	Requerimiento	Sprint en que se atiende	Concluido (Si/No)	Observaciones
	<p>módulo de "Manifiesto de inhabilitación" para poder asignar los manifiestos a las representaciones registradas o sustituidas que les corresponda.</p> <p>UTSI: Se requiere integrar leyendas en nombramiento de acuerdo requerido por parte de DOR para indica la manifestación de no ser servidor público.</p>			
4	<p>DEOE: Se presentaron casos en un distrito, en que la ciudadanía con nombramientos apócrifos hizo presencia en las casillas el día de la JE, argumentando que estaban acreditados y los nombramientos no coincidían con el listado de registro.</p> <p>Por lo que se requiere realizar la actualización de los nombramientos para la integración de un código QR que se utilizará para la validación de la información del nombramiento.</p> <p>UTSI: Se requiere analizar y crear un proceso para generar la información de las representaciones acreditadas y guardarlas en gluster para mejorar el rendimiento en la consulta de la información de los nombramientos desde una nueva interfaz</p>	Sprint 9		
5	<p>DEOE: Se requiere recabar la firma de la ciudadanía en el formato manifestación bajo protesta de decir verdad de no ser personas servidoras públicas, operadoras de programas sociales y actividades institucionales similares; así como servidoras de la nación.</p> <p>UTSI: Se requiere de la creación de la interfaz y sus validaciones para la herramienta donde se realizará la carga del manifiesto.</p> <p>UTSI: Se requiere de un servicio para poder realizar la carga de los manifiestos al repositorio.</p>	Sprints 1 y 2		
6	<p>DEOE: Se presentaron casos en un distrito, en que la ciudadanía con nombramientos apócrifos hizo presencia en las casillas el día de la JE, argumentando que estaban acreditados y los nombramientos no coincidían con el listado de registro.</p> <p>Por lo que se requiere realizar la actualización de los nombramientos para la integración de un código QR que se utilizará para la validación de la información del nombramiento.</p> <p>UTSI: Se requiere de un servicio en donde se pueda visualizar la información de la representación al momento de leer el código QR.</p>	Sprint 1		
7	<p>DEOE: Se requiere que el cálculo de representantes generales y ante casilla se realice de acuerdo con el número de casillas correspondientes al ámbito de competencia del tipo de elección.</p>	Sprint 2		

Núm.	Requerimiento	Sprint en que se atiende	Concluido (Si/No)	Observaciones
8	DEOE: Se requiere agregar en el home externo del Sistema información desagregada por PP, así como la calidad de los representantes	Sprint 2		
9	DEOE: Para el módulo de Control de Asistencia: Se requiere permitir agregar representantes generales o anónimos en pantalla de modificar. Se requiere actualizar etiquetas de los representantes anónimos. Se requiere funcionalidad para poder agregar representantes ante casillas registrados en otras casillas de la misma sección.	Sprint 3		
10	DEOE: Para reportes de asistencia Se requiere incluir información de casillas sin presencia a nivel JL y OC. Se requiere incluir información desagregada por tipo de representante, así como representantes acreditados y anónimos Se requiere incluir información de los representantes ante mesa directiva de casillas aun cuando la casilla se haya marcado sin presencia. Se requiere agregar los datos de las casillas sin presencia capturadas y cambiar la forma en cómo se calcula el porcentaje de avance.	Sprint 3		
11	DEOE: Se requiere cambiar el nombre del Sistema por "Sistema Representantes VMRE VA VPPP" ya que éste se ocupa del registro de las personas representantes de PP y CI para el Voto de las Mexicanas y los Mexicanos Residentes en el Extranjero (VMRE), El Voto Anticipado (VA), y el Voto de Personas en Prisión Preventiva (VPPP).	Sprint 3		
12	DEOE: Se requiere que, como requisito para registrar a los Representantes Generales y Representantes Generales ante el Cómputo de Entidad Federativa para el VMRE, los responsables del registro suban al sistema la firma digitalizada de las personas de las que se está solicitando su registro como Representantes Generales. (similar a lo que se hace para registrar el responsable del registro). Ello con la finalidad de que dichas firmas puedan ser recopiladas y descargadas para su incorporación al Sistema de Cómputo de Entidad del VMRE y poder estampar las Actas que genere el sistema con las firmas de las personas representantes que se encuentren presentes en el cómputo de entidad.	Sprint 3		

Tabla 36.1. Requerimientos del servicio, Sistema de Registro de Solicitudes, Sustituciones y Acreditación de Representantes de los Partidos Políticos y Candidaturas Independientes

Modificaciones

Fecha solicitud	Solicitó	Descripción de la modificación	Atendido	Justificación
En el periodo comprendido del 15 de enero al 18 de febrero del 2024, no se tuvieron solicitudes de modificación a las funcionalidades del sistema				

Tabla 36.2. Modificaciones al Sistema de Registro de Solicitudes, Sustituciones y Acreditación de Representantes de los Partidos Políticos y Candidaturas Independientes

Actividades y periodos relevantes

Fecha de inicio	Fecha de término	Actividad
01/04/2024	12/04/2024	Simulacros
16/04/2024	16/04/2024	Liberación e inicio de operación
16/04/2024	20/05/2024	Periodo de registro y sustitución por lote
23/05/2024	23/05/2024	Límite de sustituciones individuales
24/05/2024	24/05/2024	Acreditaciones
Posterior a la jornada electoral	12/07/2024	Límite de registro de asistencias

Tabla 36.3. Actividades y periodos relevantes del Sistema de Registro de Solicitudes, Sustituciones y Acreditación de Representantes de los Partidos Políticos y Candidaturas Independientes

Avance



Imagen 36.1. Tablero de avance del proyecto del Sistema de Registro de Solicitudes, Sustituciones y Acreditación de Representantes de los Partidos Políticos y Candidaturas Independientes



Imagen 36.2. Tablero de avance del proyecto del Sistema de Registro de Solicitudes, Sustituciones y Acreditación de Representantes de los Partidos Políticos y Candidaturas Independientes

37. Sistema – Ubica tu Casilla

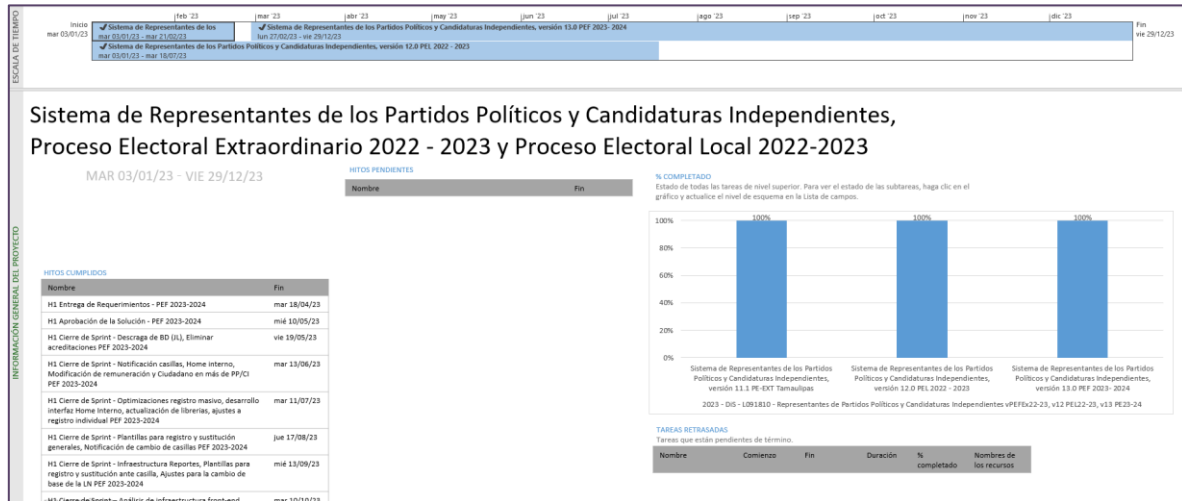
Datos generales

Nombre:	Ubica tu Casilla
Descripción:	El sistema de Ubica tu Casilla funciona a partir de consultar información contenida en la Credencial para Votar, sólo es necesario ubicar la sección electoral y a partir de ese dato se conocerá la ubicación de la casilla a la que deberá acudir la o el ciudadano, orientando además sobre los lugares en los que se instalarán las casillas especiales para aquellas personas que se encuentren fuera de su lugar de residencia el día de la Jornada
Unidad Responsable:	Dirección Ejecutiva del Registro Federal de Electores (DERFE)
Fecha de inicio de operaciones:	12/05/2024 15/05/2024
Estatus:	En actualización

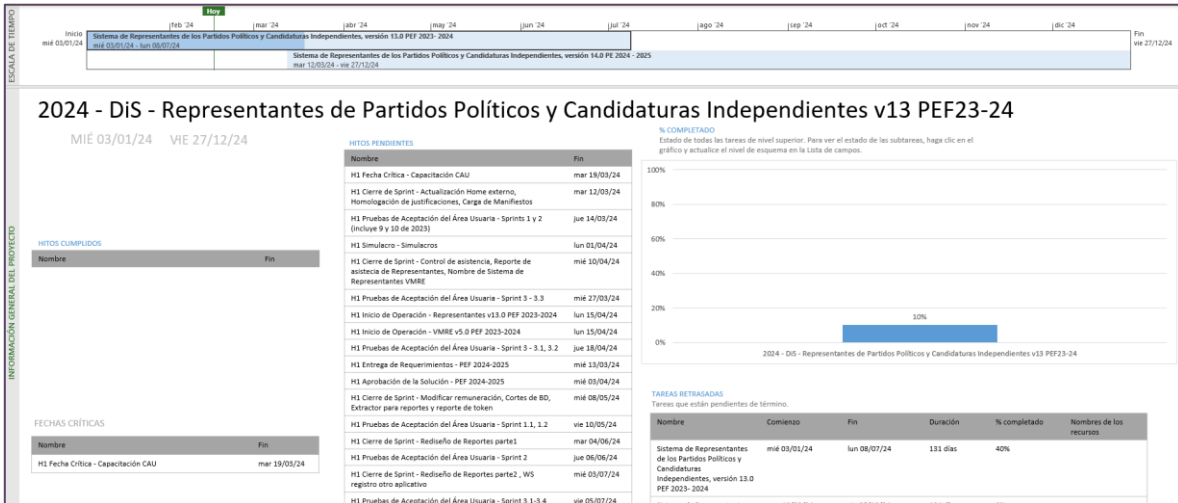
Cumplimiento de requerimientos del servicio

Los requerimientos se definirán en los tiempos acordados con el área usuaria.

Modificaciones

Fecha solicitud	Solicitó	Descripción de la modificación	Atendido	Justificación
En el periodo comprendido del 15 de enero al 18 de febrero del 2024, no se tuvieron solicitudes de modificación a las funcionalidades del sistema				

Tabla 37.1. Modificaciones al Sistema de Ubica tu Casilla

Actividades y periodos relevantes

Fecha de inicio	Fecha de término	Actividad
Sin actividades y periodos relevantes por reportar en el periodo.		

Tabla 37.2. Actividades y periodos relevantes del Sistema de Ubica tu Casilla

Avance

En definición del plan de trabajo para atender los requerimientos establecidos y en los tiempos acordados con el área usuaria.

38. Sistema – Voto Electrónico por Internet para las y los Mexicanos Residentes en el Extranjero

Datos generales

Nombre:	Sistema de Voto Electrónico por Internet para las y los Mexicanos Residentes en el Extranjero
Descripción:	Consiste en emitir el sufragio a través del Sistema para el Voto Electrónico por Internet para las y los Mexicanos Residentes en el Extranjero, que garantiza la secrecía del voto durante su emisión, transmisión, almacenamiento y cómputo, utilizando medios electrónicos
Unidad Responsable:	Dirección Ejecutiva del Registro Federal de Electores (DERFE)
Fecha de inicio de operaciones:	18/05/2024
Estatus:	En actualización

Cumplimiento de requerimientos del servicio

El Sistema de Voto Electrónico por Internet para las y los Mexicanos Residentes en el Extranjero se atiende a través de la contratación de servicios integrales de infraestructura de cómputo.

Modificaciones

Fecha solicitud	Solicitó	Descripción de la modificación	Atendido	Justificación
En el periodo comprendido del 15 de enero al 18 de febrero del 2024, no se tuvieron solicitudes de modificación a las funcionalidades del sistema				

Tabla 38.1. Modificaciones al Sistema de Voto Electrónico por Internet para las y los Mexicanos Residentes en el Extranjero

Actividades y periodos relevantes

Fecha de inicio	Fecha de término	Actividad
04/12/2023	08/12/2023	Envío a DEOE de Formatos Únicos de boleta electoral electrónica y documentación para modalidad electrónica (PEF y PEL)
01/02/2024	15/02/2024	Acuerdo de designación de las personas custodias de la llave criptográfica
25/03/2024	29/03/2024	Primer Simulacro
22/04/2024	26/04/2024	Segundo Simulacro
03/05/2024	03/05/2024	Envío de cuentas de acceso a la ciudadanía
04/05/2024	15/05/2024	Periodo de Socialización
16/05/2024	16/05/2024	Ratificar la oferta electoral
18/05/2024	02/06/2024	Periodo de votación

Tabla 38.2. Actividades y periodos relevantes del Sistema de Voto Electrónico por Internet para las y los Mexicanos Residentes en el Extranjero

Avance

No se cuenta con plan de trabajo de desarrollo ya que el Sistema de Voto Electrónico por Internet para las y los Mexicanos Residentes en el Extranjero, se atiende a través de la contratación de servicios integrales de infraestructura de cómputo.

NOTA:

Durante el mes de enero de 2024, la UTSI llevó a cabo las siguientes actividades para el proyecto "F097610 Sistema de registro y sistema de voto electrónico para la votación de las mexicanas y mexicanos residentes en el extranjero 2023 - 2024":

Con respecto al Sistema de Voto Electrónico por Internet para las mexicanas y los mexicanos residentes en el extranjero (SIVEI), se coordinó y participó en la Reunión Inicial del año 2024 con el proveedor correspondiente a los "Servicios integrales para el sistema de voto electrónico por internet para las mexicanas y los mexicanos residentes en el extranjero (SIVEI)", en el marco del contrato INE/066/2023; se coordinó y participó en las reuniones semanales, dando seguimiento a comentarios respecto al estatus de la revisión en el ambiente de QA para pruebas del Instituto y temas de seguimiento general del proyecto, así como en las reuniones de trabajo de aspectos del Módulo Criptográfico, de aspectos de la Bitácora, de revisión de visualización de la Boleta Electrónica, de revisión del recibo de voto, sobre los requisitos de accesibilidad de los Mensajes de Error, y para definir los requerimientos para el inicio de la auditoría al SIVEI; se coordinó la revisión y se realizó la validación de la documentación correspondiente a los entregables del contrato INE/066/2023; se coordinó, se dio seguimiento y se ejecutaron las pruebas en materia de calidad de software en el ambiente de calidad (QA), así como del registro y seguimiento de hallazgos identificados, correspondientes a los siguientes despliegues del sistema: despliegue del día 08 de enero de 2024, considerando pruebas en el Portal del votante Versión 3.4.2-inemxqa y portal de administración Versión 1.0.51, despliegue del día 19 de enero de 2024, considerando pruebas en el portal del votante Versión 3.4.3-inemxqa y portal de administración Versión 1.0.52, despliegue del día 26 de enero de 2024, considerando pruebas en el portal del votante Versión 3.4.4-inemxqa y en el portal de administración: Versión 1.0.53; se coordinó y dio seguimiento a la elaboración y ajustes de diseños de interfaces (Mockups) para los ajustes al sistema, como parte de los temas de calidad de software, para abonar a la funcionalidad y usabilidad del sistema; se coordinó la conformación, revisión y ajustes al expediente para la Contratación de los Servicios de una plataforma de envío de mensajes SMS: solicitud del Dictamen de Procedencia Técnica, solicitud y seguimiento al proceso de revisión y validación por parte de la DEA para la Verificación de la Investigación de Mercado, elaboración del formato de oferta económica, formalización y conformación del expediente de contratación a enviar al área correspondiente, ajustes a la documentación correspondiente a la Investigación de Mercado y sus Anexos; se dio seguimiento a la entrega final de la documentación proporcionada por el proveedor del Servicio de una Plataforma de Envío de Mensajes SMS, conforme a lo establecido en el contrato INE/ADQ-030/23; se coordinó la elaboración del documento "Nota Informativa Licitación SIVEI", en el que se comunica información relativa al proceso de licitación número LP-INE-057/2023 llevado a cabo para la contratación de los "Servicios Integrales para el Sistema de Voto Electrónico por Internet para las Mexicanas y los Mexicanos Residentes en el Extranjero"; se supervisó el seguimiento a la contratación de los Servicios de Auditoría para el Sistema; se coordinó y dio seguimiento a las actividades relacionadas a la formalización de los convenios Marco y específico de los Servicios de Auditoría para el SIVEI correspondiente al año 2024; se elaboró la presentación para la reunión inicial de Auditoría para el SIVEI correspondiente al año 2024 con en CINVESTAV – IPN, considerando el alcance, pruebas y fechas establecidas para la misma; se coordinó y participó en la reunión inicial de Auditoría para el SIVEI correspondiente al

año 2024 con el CINVESTV – IPN para la definición de los mecanismos de comunicación, requerimientos e insumos necesarios para la etapa de análisis, diseño y planeación de la Auditoría; se coordinó y participó en la reunión para la definición de los requerimientos del proceso de auditoría para el SIVEI como parte del contrato INE/066/2023; se revisó la documentación recibida por parte del CINVESTAV – IPN como parte de la Auditoría al SIVEI, con la finalidad de validar que esta cuenta con los requerimientos solicitados; se revisó la documentación técnica del SIVEI, así como la entrega de la misma al ente auditor CINVESTAV – IPN como parte de insumos para la etapa de análisis, diseño y planeación de la Auditoría; se coordinó y dio seguimiento al intercambio de información con el CINVESTAV – IPN, para el desarrollo de los trabajos relacionados a la etapa de Análisis, Diseño y Planeación de la Auditoría al SIVEI; se participó en las reuniones semanales en relación con el seguimiento del VMRE y seguimiento a temas de la modalidad de voto presencial en embajadas y consulados; respecto a la contratación de los Servicios Integrales para el Sistema de Voto Electrónico por Internet para las Mexicanas y los Mexicanos Residentes en el Extranjero, contrato INE/066/2023: se dio seguimiento a la liberación de pago correspondiente a los servicios prestados por el proveedor en el mes de diciembre y se realizaron los requerimiento de las Solicitudes internas correspondientes a los servicios descritos en el contrato en mención; respecto a la contratación de los Servicios de una plataforma de envío de mensajes SMS: se realizó el requerimiento de la solicitud Interna del servicio, se realizó la solicitud del Dictamen de Procedencia Técnica ante el área correspondiente, se solicitó y dio seguimiento al proceso de revisión y validación por parte de la DEA para la Verificación de la Investigación de Mercado y se formalizó y conformó el expediente de contratación a enviar al área correspondiente; respecto a la contratación de los Servicios de Auditoría para el Sistema de Voto Electrónico por Internet para las Mexicanas y los Mexicanos Residentes en el Extranjero: se solicitó la actualización del Dictamen de Partida Presupuestal, se realizó el requerimiento de la solicitud Interna del servicio y se llevó a cabo la recopilación de la normatividad aplicable; como parte de las actividades en el marco de los Procesos Electorales Locales y Federales 2023-2024: se dio seguimiento a la aprobación de los FU por los Consejos Locales de cada uno de los OPL con voto desde el extranjero, así como el registro de coaliciones y Candidaturas Independientes que en su caso apliquen, se elaboró el Informe mensual de avances sobre el Plan Integral de Trabajo para los Procesos Electorales Federales y Locales 2023-2024, correspondiente al mes de diciembre; respecto al Proyecto de Acuerdo por el que se designa a las personas custodias de la llave criptográfica para el Proceso Electoral Federal y los Procesos Electorales Locales 2023-2024: se elaboró y se dio atención a los comentarios del Proyecto de Acuerdo, se elaboró y envió los oficios en los cuales se requiere a los OPL de las entidades de Ciudad de México y Morelos, así como a la Dirección Jurídica, la Coordinación de Asuntos Internacionales, la Unidad Técnica de Transparencia y Protección de Datos Personales del INE, la propuesta de las personas que podrían ser custodias de la Llave criptográfica, se recopilaron las declaratorias firmadas por las personas custodias propuestas, se elaboró la presentación del Proyecto de Acuerdo para exponer en la Comisión Temporal del Voto de las Mexicanas y los Mexicanos residentes en el extranjero y se dio seguimiento a la aprobación por parte del Consejo General del INE del Acuerdo en comento; finalmente, con relación al expediente INE/OIC/002/2022, correspondiente a la Intervención de Oficio realizada por el Órgano Interno de Control respecto de la Licitación Pública Internacional Abierta Electrónica LP-INE-047/2022, convocada para la contratación de los “Servicios integrales de la infraestructura de cómputo para el sistema de voto electrónico por internet para las mexicanas y los mexicanos residentes en el extranjero”: se conformó el calendario de sesiones realizadas con proveedores identificados, se elaboró y enviaron los oficios para la invitación de sesiones a proveedores, se dio seguimiento sobre de la repuesta emitida por los proveedores, se enviaron las invitaciones a las áreas del Instituto, se asistió a las sesiones con empresas relacionadas con Sistemas de Votación electrónica por Internet, con la finalidad de recabar información para llevar a cabo el análisis mencionado, se elaboró el informe de factibilidad solicitado por el Órgano Interno de Control, se realizó la solicitud de certificación por la Oficialía Electoral respecto al documental soporte y se elaboró y gestionó el oficio por el cual se emite el informe solicitado.

Finalmente, en lo que respecta al Sistema de Registro para Votar desde el Extranjero (SRVE), se realizó la nueva planeación del proyecto para el PEC 2023-2024, haciendo la recopilación y análisis de los nuevos requerimientos, definiendo el alcance de este, elaborando el Plan de trabajo, así como

el documento de seguimiento al proyecto; se ambientaron los equipos de desarrollo de los nuevos integrantes de equipo, para comenzar con la codificación del proyecto en ambientes locales y de pruebas; se realizó la actualización en el SRVE ciudadano para el cambio de la bandera de Chipre para el registro del teléfono de los ciudadanos; se realizó el análisis y diseño correspondiente al Entregable 1 de los siguientes paquetes de trabajo: SRVE Administrador - Módulo carga de PEP, SRVE Administrador - Módulo de consulta para la DERFE, SRVE Administrador - Adecuación a los reportes del SRVE para la consulta de la encuesta de satisfacción, SRVE Procesamiento - Atención de hallazgos de seguridad; se dio inicio con la codificación correspondiente al Entregable 1; se realizaron ajustes al cálculo de la edad del ciudadano para el reporte quincenal de la DERFE, y se realizaron cambios sobre el servicio Web de Procesamiento para que la consulta de solicitudes solo entregue 200 registros por petición.

39. Portal – Certeza

Datos generales

Nombre:	Certeza
Descripción:	El sistema permite realizar el registro de posibles noticias falsas (Incidentes), así como un flujo de trabajo mediante el cual se puede analizar la información por distintos grupos interdisciplinarios del Instituto, para poder desmentir noticias falsas a través de la publicación de algún comunicado a la sociedad mediante los medios de comunicación institucionales, en caso de que la noticia sea verdadera permite ejecutar acciones para resolver el incidente en el menor tiempo posible
Unidad Responsable:	Dirección Ejecutiva de Prerrogativas y Partidos Políticos (DEPyPP)
Fecha de inicio de operaciones:	01/06/2024 31/05/2024
Estatus:	En actualización

Cumplimiento de requerimientos del servicio

Dentro de la siguiente tabla de Requerimientos se tiene la columna Concluido, la cual tienen 3 posibles valores:

- **Si.** Cuando el requerimiento ya fue concluido satisfactoriamente
- **No.** Cuando el requerimiento fue cerrado, pero no se cumplió al 100% y se debe de poner en la columna de observaciones el motivo o ajuste acordado con el área usuaria.
- **Blanco.** Cuando el requerimiento se encuentra en etapa de planeación o ejecución, no obstante, éste puede incluir observaciones de alguna situación extraordinaria.

Núm.	Requerimiento	Sprint en que se atiende	Concluido (Si/No)	Observaciones
1	Incorporar nuevo campo para seleccionar el área del usuario cuando se da de alta uno nuevo.	Sprint 1		
2	Actualizar logotipos y etiquetas para 2024.	Sprint 1		
3	Actualización de colores y estilos del sistema.	Sprint 1		
4	Creación de un módulo para carga del catálogo de casillas.	Sprint 2		

Tabla 39.1. Requerimientos del servicio, Certeza

Modificaciones

Fecha solicitud	Solicitó	Descripción de la modificación	Atendido	Justificación
En el periodo comprendido del 15 de enero al 18 de febrero del 2024, no se tuvieron solicitudes de modificación a las funcionalidades del sistema				

Tabla 39.2. Modificaciones, Certeza

Actividades y periodos relevantes

Fecha de inicio	Fecha de término	Actividad
10/05/2024	15/05/2024	Simulacros
16/05/2024	29/05/2024	Periodo de pruebas y capacitación para el sistema de Certeza INE
31/05/2024	02/06/2024	Jornada Electoral y operación del sistema Certeza INE

Tabla 39.3. Actividades y periodos relevantes, Certeza

Avance



Imagen 39.1. Tablero de avance del proyecto de Certeza

40. Sistema – Identificación para Voto Presencial en el Extranjero

Datos generales

Nombre:	Sistema de Identificación para Voto Presencial en el Extranjero
Descripción:	Sistema que permitirá identificar a la ciudadanía por medio de los datos de su credencial para votar, verificando su situación registral para indicar si puede o no, emitir su voto de manera presencial en las sedes diplomáticas en donde se implementará el programa para el Voto Presencial en el Extranjero
Unidad Responsable:	Unidad Técnica de Servicios de Informática (UTSI)
Fecha de inicio de operaciones:	Carga de LN, protocolo de instalación, sellado de equipos: 27/05/2024 Inicio de Operación: 02/06/2024
Estatus:	En pruebas

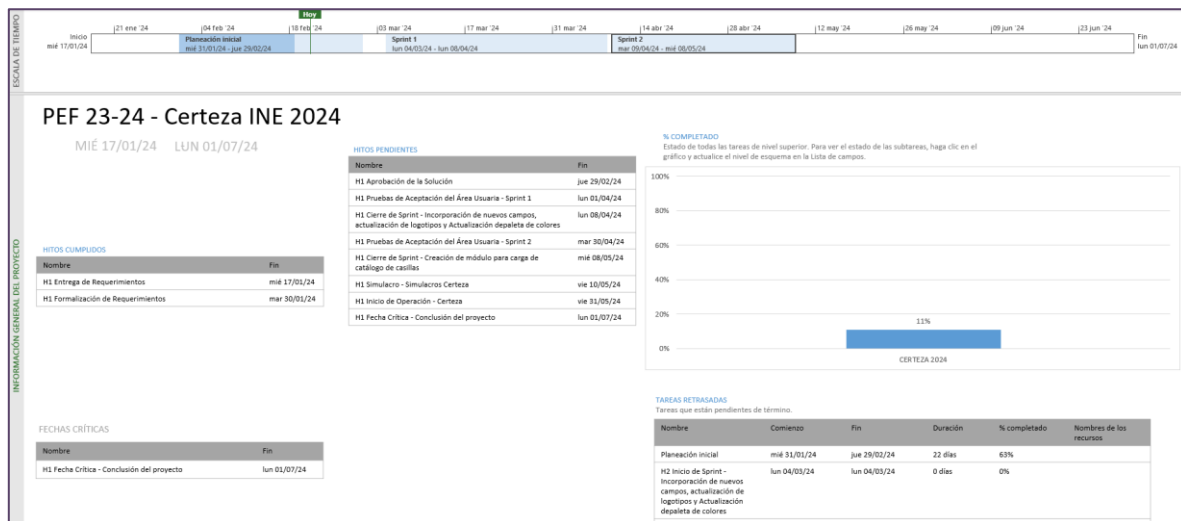
Cumplimiento de requerimientos del servicio

El cumplimiento de requerimientos para el Sistema de Identificación para Voto Presencial en el Extranjero fueron atendidos en los tiempos establecidos, sólo se estarán atendiendo incidencias o mejoras menores al sistema.

Modificaciones

Fecha solicitud	Solicitó	Descripción de la modificación	Atendido	Justificación
En el periodo comprendido del 15 de enero al 18 de febrero del 2024, no se tuvieron solicitudes de modificación a las funcionalidades del sistema				

Tabla 40.1. Modificaciones al Sistema de Identificación para Voto Presencial en el Extranjero

Actividades y periodos relevantes

Fecha de inicio	Fecha de término	Actividad
12/12/2023	20/12/2023	Pruebas de Aceptación PEF 23-24
20/12/2023	22/12/2023	Liberación y entrega versión 2.0
01/04/2024		Primer Simulacros de votación presencial
26/04/2024		Segundo Simulacros de votación presencial
27/05/2024		Carga de listados nominales y libros negros
02/06/2024	02/06/2024	Inicio de operación

Tabla 40.2. Actividades y periodos relevantes del Sistema de Identificación para Voto Presencial en el Extranjero

Avance



Imagen 40.1. Tablero de avance del proyecto del Sistema de Identificación para Voto Presencial en el Extranjero

41. Sistema – Información sobre el desarrollo de la Jornada Electoral

Datos generales

Nombre:	Sistema de Información sobre el desarrollo de la Jornada Electoral
Descripción:	Sistema que permite realizar el registro y seguimiento del avance en la instalación de las casillas en la Jornada Electoral, también permite conocer la integración de las mesas directivas de casilla, la presencia tanto de representantes de partidos políticos y candidaturas independientes como de Sistema de Observadoras y Observadores Electorales, así como el registro de incidentes suscitados en las casillas.
Unidad Responsable:	Dirección Ejecutiva de Organización Electoral (DEOE)
Fecha de inicio de operaciones:	01/06/2024: Módulos de Recepción de Votación en Consulados 02/06/2024: Territorio Nacional
Estatus:	En actualización

Cumplimiento de requerimientos del servicio

Dentro de la siguiente tabla de Requerimientos se tiene la columna Concluido, la cual tienen 3 posibles valores:

- **Si.** Cuando el requerimiento ya fue concluido satisfactoriamente
- **No.** Cuando el requerimiento fue cerrado, pero no se cumplió al 100% y se debe de poner en la columna de observaciones el motivo o ajuste acordado con el área usuaria.
- **Blanco.** Cuando el requerimiento se encuentra en etapa de planeación o ejecución, no obstante, éste puede incluir observaciones de alguna situación extraordinaria.

Núm.	Requerimiento	Sprint en que se atiende	Concluido (Si/No)	Observaciones
1	APP SIJE - VMRE, VPP, VA PE 23 -24 1.1 Creación de un nuevo módulo para capturar la información de la instalación de las MEC. Con base en la atenta nota INE-DEOE-DPS-230-2023, página 6, del documento APT_F01_ReqServTIC_SIJE2024_VF se solicita: Creación de un módulo adicional para captura de información sobre las modalidades de votación anticipada, en prisión preventiva y de mexicanos residentes en el extranjero.	Sprint 1		
2	SIJE WEB - VMRE, VPP, VA PE 23 -24 1.2 Creación de un nuevo módulo para capturar la información de la instalación de MEC. Con base en la atenta nota INE-DEOE-DPS-230-2023, página 5, del documento APT_F01_ReqServTIC_SIJE2024_VF se solicita: se deberá prever la necesidad de crear un módulo adicional para la captura de información en SIJE Web sobre las modalidades de votación mencionadas, así como considerar la posibilidad de que el sistema opere días antes de la Jornada Electoral para registrar información respecto de éstas.	Sprint 1		
3	Portal SIJE - VMRE, VPP, VA PE 23 -24 1.3 Agregar cifras generales en el portal y home del sistema, similares a las de PREP	Sprint 1		

Núm.	Requerimiento	Sprint en que se atiende	Concluido (Si/No)	Observaciones
	https://computos2023-tamps.ine.mx/circunscripcion2/tamaulipas/votos-candidatura/grafica Con base en la atenta nota INE-DEOE-DPS-230-2023, página 5, del documento APT_F01_ReqServTIC_SIJ2024_VF se solicita: Creación de reportes nuevos a partir de la información que se recopile sobre el voto anticipado, en prisión preventiva y el de mexicanos residentes en el extranjero.			
4	SIJE WEB- VMRE, VPP, VA PE 23 -24 1.4 Creación de un nuevo módulo para la captura de información del segundo reporte de MEC. Con base en la atenta nota INE-DEOE-DPS-230-2023, página 5, del documento APT_F01_ReqServTIC_SIJ2024_VF se solicita: se deberá prever la necesidad de crear un módulo adicional para la captura de información en SIJE Web sobre las modalidades de votación mencionadas, así como considerar la posibilidad de que el sistema opere días antes de la Jornada Electoral para registrar información respecto de éstas.	Sprint 1		
5	SIJE WEB - PE 23-24 1.5 Autenticación de usuarios del INE para el SIJE Web.	Sprint 1		
6	SIJE WEB - VMRE, VPP, VA PE 23 -24 1.6 Ajuste al módulo de configuración para la carga de información de MEC. Con base en la atenta nota INE-DEOE-DPS-230-2023, página 5, del documento APT_F01_ReqServTIC_SIJ2024_VF se solicita: se deberá prever la necesidad de crear un módulo adicional para la captura de información en SIJE Web sobre las modalidades de votación mencionadas, así como considerar la posibilidad de que el sistema opere días antes de la Jornada Electoral para registrar información respecto de éstas.	Sprint 1		
7	APP SIJE - VMRE, VPP, VA PE 23 -24 1.7 Ajuste a la precarga de información de MEC y validación para identificar la carga de MEC o casillas. Con base en la atenta nota INE-DEOE-DPS-230-2023, página 6, del documento APT_F01_ReqServTIC_SIJ2024_VF se solicita: Creación de un módulo adicional para captura de información sobre las modalidades de votación anticipada, en prisión preventiva y de mexicanos residentes en el extranjero.	Sprint 1		
8	APP SIJE - VMRE, VPP, VA PE 23 -24 2.1 Creación de un nuevo módulo para la captura de información del segundo reporte de MEC. Con base en la atenta nota INE-DEOE-DPS-230-2023, página 6, del documento APT_F01_ReqServTIC_SIJ2024_VF se solicita: Creación de un módulo adicional para captura de información sobre las modalidades de votación anticipada, en prisión preventiva y de mexicanos residentes en el extranjero.	Sprint 2		
9	SIJE WEB - VMRE, VPP, VA PE 23 -24 2.2 Creación de un nuevo módulo para la captura de información de incidentes de MEC.	Sprint 2		

Núm.	Requerimiento	Sprint en que se atiende	Concluido (Si/No)	Observaciones
	Con base en la atenta nota INE-DEOE-DPS-230-2023, página 5, del documento APT_F01_ReqServTIC_SIJE2024_VF se solicita: se deberá prever la necesidad de crear un módulo adicional para la captura de información en SIJE Web sobre las modalidades de votación mencionadas, así como considerar la posibilidad de que el sistema opere días antes de la Jornada Electoral para registrar información respecto de éstas.			
10	Portal SIJE - VMRE, VPP, VA PE 23 -24 2.3 Agregar apartado de seguimiento de VMRE. Con base en la atenta nota INE-DEOE-DPS-230-2023, página 5, del documento APT_F01_ReqServTIC_SIJE2024_VF se solicita: Creación de reportes nuevos a partir de la información que se recopile sobre el voto anticipado, en prisión preventiva y el de mexicanos residentes en el extranjero.	Sprint 2		
11	SIJE WEB - VMRE, VPP, VA PE 23 -24 2.4 Creación de un nuevo reporte para mostrar la información de la instalación de las MEC. Con base en la atenta nota INE-DEOE-DPS-230-2023, página 5, del documento APT_F01_ReqServTIC_SIJE2024_VF se solicita: Creación de reportes nuevos a partir de la información que se recopile sobre el voto anticipado, en prisión preventiva y el de mexicanos residentes en el extranjero.	Sprint 2		
12	SIJE WEB - PE 23-24 2.5 Ajuste al módulo de Incidentes derivado del nuevo catálogo. Con base en la atenta nota INE-DEOE-DPS-230-2023, página 5, del documento APT_F01_ReqServTIC_SIJE2024_VF se solicita: Se prevé modificar el catálogo de incidentes a fin de simplificar el procedimiento de captura al reducir categorías y habilitar casillas para identificar la etapa en que ocurrió.	Sprint 2		
13	SIJE WEB - VMRE, VPP, VA PE 23 -24 2.6 Generación de spool de MEC. Con base en la atenta nota INE-DEOE-DPS-230-2023, página 5, del documento APT_F01_ReqServTIC_SIJE2024_VF se solicita: se deberá prever la necesidad de crear un módulo adicional para la captura de información en SIJE Web sobre las modalidades de votación mencionadas, así como considerar la posibilidad de que el sistema opere días antes de la Jornada Electoral para registrar información respecto de éstas y Ajustes en los archivos generados a través del módulo de Spool.	Sprint 2		
14	APP SIJE - VMRE, VPP, VA PE 23 -24 2.7 Ajuste al Menú y gráficas del Home para las MEC. Con base en la atenta nota INE-DEOE-DPS-230-2023, página 6, del documento APT_F01_ReqServTIC_SIJE2024_VF se solicita: Creación de un módulo adicional para captura de información sobre las modalidades de votación anticipada, en prisión preventiva y de mexicanos residentes en el extranjero.	Sprint 2		

Núm.	Requerimiento	Sprint en que se atiende	Concluido (Si/No)	Observaciones
15	APP SIJE - VMRE, VPP, VA PE 23 -24 3.1 Creación de un nuevo módulo para la captura de información de incidentes de MEC. Con base en la atenta nota INE-DEOE-DPS-230-2023, página 6, del documento APT_F01_ReqServTIC_SIJE2024_VF se solicita: Creación de un módulo adicional para captura de información sobre las modalidades de votación anticipada, en prisión preventiva y de mexicanos residentes en el extranjero.	Sprint 3		
16	SIJE WEB - VMRE, VPP, VA PE 23 -24 3.2 Creación de un nuevo reporte para mostrar la información del segundo reporte de MEC. Con base en la atenta nota INE-DEOE-DPS-230-2023, página 5, del documento APT_F01_ReqServTIC_SIJE2024_VF se solicita: Creación de reportes nuevos a partir de la información que se recopile sobre el voto anticipado, en prisión preventiva y el de mexicanos residentes en el extranjero.	Sprint 3		
17	Portal SIJE - VMRE, VPP, VA PE 23 -24 3.3 Agregar apartado de seguimiento de VPP. Con base en la atenta nota INE-DEOE-DPS-230-2023, página 5, del documento APT_F01_ReqServTIC_SIJE2024_VF se solicita: Creación de reportes nuevos a partir de la información que se recopile sobre el voto anticipado, en prisión preventiva y el de mexicanos residentes en el extranjero.	Sprint 3		
18	SIJE WEB - VMRE, VPP, VA PE 23 -24 3.4 Creación de un nuevo reporte para mostrar la información de los incidentes de MEC. Con base en la atenta nota INE-DEOE-DPS-230-2023, página 5, del documento APT_F01_ReqServTIC_SIJE2024_VF se solicita: Creación de reportes nuevos a partir de la información que se recopile sobre el voto anticipado, en prisión preventiva y el de mexicanos residentes en el extranjero.	Sprint 3		
19	SIJE WEB - PE 23-24 3.7 Ajuste al reporte de incidentes, derivado del nuevo catálogo. Con base en la atenta nota INE-DEOE-DPS-230-2023, página 5, del documento APT_F01_ReqServTIC_SIJE2024_VF se solicita: Se prevé modificar el catálogo de incidentes a fin de simplificar el procedimiento de captura al reducir categorías y habilitar casillas para identificar la etapa en que ocurrió. y Ajustes a la navegación del reporte 9, así como a su contenido.	Sprint 3		
20	APP SIJE - VMRE, VPP, VA PE 23 -24 4.1 Ajuste a la funcionalidad de sincronización y modo offline. Con base en la atenta nota INE-DEOE-DPS-230-2023, página 6, del documento APT_F01_ReqServTIC_SIJE2024_VF se solicita: Creación de un módulo adicional para captura de información sobre las modalidades de votación anticipada, en prisión preventiva y de mexicanos residentes en el extranjero.	Sprint 4		

Núm.	Requerimiento	Sprint en que se atiende	Concluido (Si/No)	Observaciones
21	SIJE WEB - PE 23 -24 4.2 Gráfica de avance por minuto del reporte de hora de instalación. Se tomará de base, la gráfica de "Avance de reporte de casillas", que se encuentra actualmente en el sistema del PEL 23	Sprint 4		
22	Portal SIJE - VMRE, VPP, VA PE 23 -24 4.3 Agregar apartado de seguimiento de VA. Con base en la atenta nota INE-DEOE-DPS-230-2023, página 5, del documento APT_F01_ReqServTIC_SIJ2024_VF se solicita: Creación de reportes nuevos a partir de la información que se recopile sobre el voto anticipado, en prisión preventiva y el de mexicanos residentes en el extranjero.	Sprint 4		
23	SIJE WEB - PE 23 -24 4.4 Reporte nuevo de encuesta. Con base en la atenta nota INE-DEOE-DPS-230-2023, página 5, del documento APT_F01_ReqServTIC_SIJ2024_VF se solicita: Creación de un reporte sobre el avance en la Encuesta.	Sprint 4		
24	SIJE WEB - PE 23-24 4.7 Proceso de SIFIJE funcionalidad que se encuentra en el PEL 2023.	Sprint 4		
25	APP SIJE - VMRE, VPP, VA PE 23 -24 5.1 Ajuste a las Preguntas frecuentes y Encuesta. Con base en la atenta nota INE-DEOE-DPS-230-2023, página 6, del documento APT_F01_ReqServTIC_SIJ2024_VF se solicita: Creación de un módulo adicional para captura de información sobre las modalidades de votación anticipada, en prisión preventiva y de mexicanos residentes en el extranjero.	Sprint 5		
26	SIJE WEB - PEL 24 - 25 5.3 Ajuste al módulo de configuración para la carga de información de las y los supervisores electorales. Con base en la atenta nota INE-DEOE-DPS-230-2023, página 6, del documento APT_F01_ReqServTIC_SIJ2024_VF se solicita: Generación de una versión de consulta con acceso para las y los Supervisores Electorales, basada en las Zonas de Responsabilidad Electoral y previendo la opción de que pueda habilitarse la captura para estas figuras en casos excepcionales.	Sprint 5		
27	SIJE WEB - PEL 24 - 25 5.4 Gráfica 8 - Avance del inicio de la votación de las casillas. Con base en la atenta nota INE-DEOE-DPS-230-2023, página 5, del documento APT_F01_ReqServTIC_SIJ2024_VF se solicita: Generación de gráficas 8 y 9 con base en horario centro y horarios locales.	Sprint 5		

Tabla 41.1. Requerimientos del servicio, Sistema de Información sobre el desarrollo de la Jornada Electoral

Modificaciones

Fecha solicitud	Solicitó	Descripción de la modificación	Atendido	Justificación
En el periodo comprendido del 15 de enero al 18 de febrero del 2024, no se tuvieron solicitudes de modificación a las funcionalidades del sistema				

Tabla 41.2. Modificaciones al Sistema de Información sobre el desarrollo de la Jornada Electoral

Actividades y periodos relevantes

Fecha de inicio	Fecha de término	Actividad
01/03/24	08/03/24	Pruebas de navegación
01/04/24	17/04/24	Pruebas de captura (App SIJE, SIJE Web y Portal SIJE)
25/04/24	25/04/24	Primer simulacro (App SIJE, SIJE Web y Portal SIJE)
05/05/24	05/05/24	Segundo simulacro (App SIJE, SIJE Web y Portal SIJE)
19/05/24	19/05/24	Tercer simulacro (App SIJE, SIJE Web y Portal SIJE)
01/06/24	03/06/24	Jornada Electoral

Tabla 41.3. Actividades y periodos relevantes del Sistema de Información sobre el desarrollo de la Jornada Electoral

Avance



Imagen 41.1. Tablero de avance del proyecto del Sistema de Información sobre el desarrollo de la Jornada Electoral



Imagen 41.2. Tablero de avance del proyecto del Sistema de Información sobre el desarrollo de la Jornada Electoral

42. Sistema – Consulta en Casillas Especiales

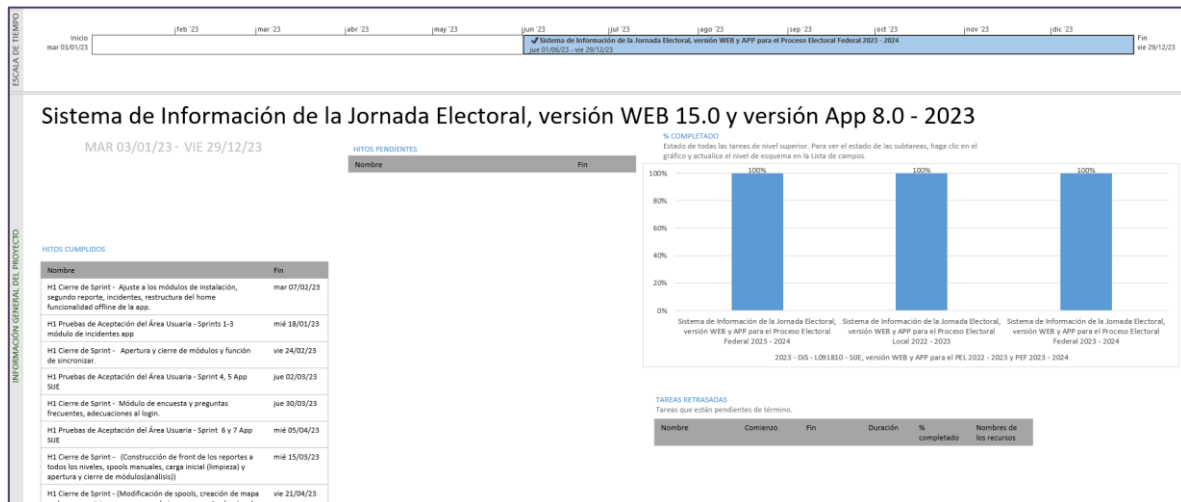
Datos generales

Nombre:	Sistema de Consulta en Casillas Especiales
Descripción:	Sistema que permite la identificación de la ciudadana o ciudadano de manera rápida y confiable en la lista nominal, así como las reglas de votación que le aplican de acuerdo con su ubicación geopolítica, para indicar a la presidenta o presidente de la mesa directiva de casilla los cargos por los que puede o no votar en la casilla especial.
Unidad Responsable:	Dirección Ejecutiva del Registro Federal de Electores (DERFE)
Fecha de inicio de operaciones:	02/06/2024
Estatus:	Sin iniciar

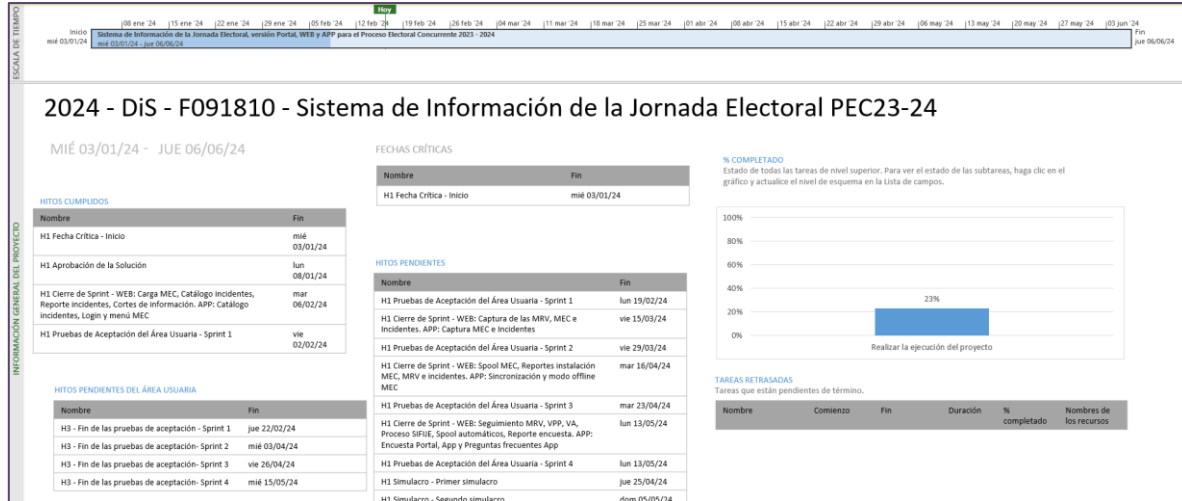
Cumplimiento de requerimientos del servicio

Los requerimientos se definirán en los tiempos acordados con el área usuaria.

Modificaciones

Fecha solicitud	Solicitó	Descripción de la modificación	Atendido	Justificación
En el periodo comprendido del 15 de enero al 18 de febrero del 2024, no se tuvieron solicitudes de modificación a las funcionalidades del sistema				

Tabla 42.1. Modificaciones al Sistema de Consulta en Casillas Especiales

Actividades y periodos relevantes

Fecha de inicio	Fecha de término	Actividad
Sin actividades y periodos relevantes por reportar en el periodo.		

Tabla 42.2. Actividades y periodos relevantes del Sistema de Consulta en Casillas Especiales

Avance

En definición del plan de trabajo para atender los requerimientos establecidos y en los tiempos acordados con el área usuaria.

43. Sistema – Informático del Conteo Rápido

Datos generales

Nombre:	Sistema Informático del Conteo Rápido
Descripción:	Sistema para registrar la información de las casillas electorales que conformarán la muestra para los conteos rápidos institucionales que llevará a cabo el Instituto Nacional Electoral (INE), donde participarán diferentes áreas (DEOE-DERFE-UTSI) y un Comité Técnico Asesor para el Conteo Rápido (COTECORA), a fin de estimar las tendencias de la votación en una elección determinada y comunicarlas a la ciudadanía en la noche de la Jornada Electoral
Unidad Responsable:	Dirección Ejecutiva de Organización Electoral (DEOE)
Fecha de inicio de operaciones:	Prácticas de captura: 08/04/2024 Inicio de Operación: 02/06/2024
Estatus:	En actualización

Cumplimiento de requerimientos del servicio

Dentro de la siguiente tabla de Requerimientos se tiene la columna Concluido, la cual tienen 3 posibles valores:

- **Si.** Cuando el requerimiento ya fue concluido satisfactoriamente
- **No.** Cuando el requerimiento fue cerrado, pero no se cumplió al 100% y se debe de poner en la columna de observaciones el motivo o ajuste acordado con el área usuaria.
- **Blanco.** Cuando el requerimiento se encuentra en etapa de planeación o ejecución, no obstante, éste puede incluir observaciones de alguna situación extraordinaria.

Núm.	Requerimiento	Sprint en que se atiende	Concluido (Si/No)	Observaciones
1	Utilizar el sistema del Conteo Rápido.	Web: 1, 2, 3, 4 y 5 Móvil: 1, 2 y 3		
2	Actualizar los módulos de captura.	Web: 1 Móvil: 2		
3	Mantener la funcionalidad para la generación de la clave de confirmación de la casilla reportada.	Web: 2 Móvil: 2		
4	Mantener los reportes de seguimiento.	Web: 1, 2 y 3		
5	Mantener el módulo para validación de datos capturados durante la ejecución de simulacros.	Web: 1 y 2 Móvil: 2		
6	Actualizar el módulo de prácticas de captura.	Web: 1 y 2 Móvil: 1		
7	Actualización del aplicativo móvil.	Móvil: 1, 2 y 3		
8	Actualizar módulo de impresión de formatos.	Web: 1 y 3		
9	Actualizar módulo del historial de usuarios y reportes consultados.	Web: 2, 3 y 5		

Núm.	Requerimiento	Sprint en que se atiende	Concluido (Si/No)	Observaciones
10	Actualizar reporte con gráficos de comparativo de los simulacros a nivel local y nacional.	Web: 2 y 3		
11	Actualizar el módulo de corte de BD de cada simulacro.	Web: 3 y 5		
12	Mantener tableros de seguimiento.	Web: 3		
13	Módulo de encuestas.	Web: 4 Móvil: 3		
14	Aviso de privacidad.	Web: 4		

Tabla 39.1. Requerimientos del servicio, Sistema Informático del Conteo Rápido

Modificaciones

Fecha solicitud	Solicitó	Descripción de la modificación	Atendido	Justificación

Tabla 43.1. Modificaciones al Sistema Informático del Conteo Rápido

Actividades y periodos relevantes

Fecha de inicio	Fecha de término	Actividad
02/10/2023	31/10/2023	Aprobación del acuerdo de creación del COTECORA para el Proceso Electoral Concurrente 2023-2024
08/04/2024	22/04/2024	Prácticas de captura
10/04/2024	19/04/2024	Prácticas de marcación a INETEL
15/04/2024	18/04/2024	Pruebas del funcionamiento del sistema y la App Móvil
25/04/2024	25/04/2024	Primer Simulacro
05/05/2024	05/05/2024	Segundo Simulacro
19/05/2024	19/05/2024	Tercer Simulacro
30/05/2024	31/05/2024	Selección de la muestra del Conteo Rápido
02/06/2024	03/06/2024	Reporte de resultados: se espera el reporte de resultados al Conteo Rápido a partir del cierre de las casillas a las 18:00 horas y se considera hasta las 04:00 horas, contemplando algunas situaciones extraordinarias que pueda afectar el reporte de resultados

Tabla 43.2. Actividades y periodos relevantes del Sistema Informático del Conteo Rápido

Avance



Imagen 43.1. Tablero de avance del proyecto de Sistema Informático del Conteo Rápido

44. Sistema – Fiscalización de Jornada Electoral

Datos generales

Nombre:	Sistema de Fiscalización de Jornada Electoral
Descripción:	El Sistema de Fiscalización de Jornada Electoral permite a los Sujetos Obligados generar y emitir los comprobantes por el pago o la gratuidad a la labor de las y los representantes generales y ante mesas directivas de casillas durante el día la Jornada Electoral. Esto, permite a los Sujetos Obligados adjuntarlos de manera manual como evidencia al momento del registro en el SIF de pólizas y prorratesos, según sea el caso.
Unidad Responsable:	Unidad Técnica de Fiscalización (UTF)
Fecha de inicio de operaciones:	02/06/2024
Estatus:	En actualización

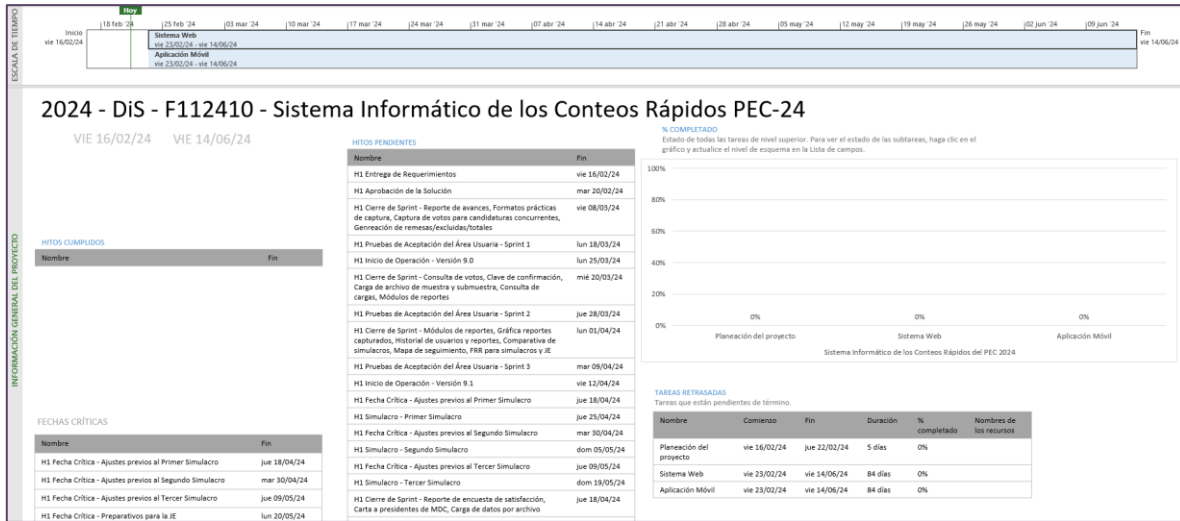
Cumplimiento de requerimientos del servicio

Se están analizando los requerimientos para generar los paquetes de trabajo.

Modificaciones

Fecha solicitud	Solicitó	Descripción de la modificación	Atendido	Justificación
En el periodo comprendido del 15 de enero al 18 de febrero del 2024, no se tuvieron solicitudes de modificación a las funcionalidades del sistema				

Tabla 44.1. Modificaciones al Sistema de Fiscalización de Jornada Electoral

Actividades y periodos relevantes

Fecha de inicio	Fecha de término	Actividad
Sin actividades y periodos relevantes por reportar en el periodo.		

Tabla 44.2. Actividades y periodos relevantes del Sistema de Fiscalización de Jornada Electoral

Avance

En definición del plan de trabajo conforme a los requerimientos recibidos.

45. Sistema – Programa de Resultados Electorales Preliminares

Datos generales

Nombre:	Programa de Resultados Electorales Preliminares
Descripción:	El Programa de Resultados Electorales Preliminares es el mecanismo de información electoral previsto en la ley encargado de proveer los resultados preliminares y no definitivos, de carácter estrictamente informativo a través de la captura, digitalización y publicación de los datos plasmados en las Actas de Escrutinio y Cómputo de las casillas que se reciben en los Centros de Acopio y Transmisión de Datos (CATD)
Unidad Responsable:	Unidad Técnica de Servicios de Informática (UTSI)
Fecha de inicio de operaciones:	02/06/2024
Estatus:	En actualización

Cumplimiento de requerimientos del servicio

Dentro de la siguiente tabla de Requerimientos se tiene la columna Concluido, la cual tienen 3 posibles valores:

- **Si.** Cuando el requerimiento ya fue concluido satisfactoriamente
- **No.** Cuando el requerimiento fue cerrado, pero no se cumplió al 100% y se debe de poner en la columna de observaciones el motivo o ajuste acordado con el área usuaria.
- **Blanco.** Cuando el requerimiento se encuentra en etapa de planeación o ejecución, no obstante, éste puede incluir observaciones de alguna situación extraordinaria.

Núm.	Requerimiento	Sprint en que se atiende	Concluido (Si/No)	Observaciones
BACK				
1	Mantenimiento y actualización incorporando flujos de tipo de elección de presidencia, diputados y senadores cotejo	Sprint 5	Si	
2	Mantenimiento y actualización incorporando flujos de tipo de elección de presidencia, diputados y senadores TCA	Sprint 6	Si	
3	Mantenimiento y actualización incorporando flujos de tipo de elección de presidencia, diputados y senadores verificador	Sprint 7	Si	
4	Mantenimiento y actualización incorporando flujos de tipo de elección de presidencia, voto en el extranjero, votos en prisión preventiva extracción	Sprint 9	Si	
5	Urna electrónica	Sprint 10	Si	
6	Mantenimiento y actualización incorporando flujos de tipo de elección de presidencia, diputados y senadores, Consola de administración y failover	Sprint 11	Si	
7	Resolución de incidencias, bitácora, estados, MCAD, consola de administración, verificador	Sprint 12	Si	

8	Resolución de incidencias TCA, Cotejo, Extracción	Sprint 13	Si	
FRONT				
9	Mantenimiento y ajuste para presidente, diputados y senadores COTEJO	Sprint 2	Si	
10	Mantenimiento y ajuste para presidente, diputados y senadores consola extracción	Sprint 7	Si	
11	Mantenimiento y ajuste para presidente, diputados y senadores verificador	Sprint 8	Si	
12	Integración servicios back con cotejo	Sprint 10	Si	
13	Publicación Nacional-estatal creación de estáticos de diputados y senadores	Sprint 11	Si	
14	Publicación distrital-sección creación de estáticos de diputados y senadores	Sprint 12	Si	
15	Publicación casilla creación de estáticos de diputados y senadores	Sprint 13	Si	
16	Publicación Nacional-estatal responsivo para presidencia	Sprint 14	Si	
17	Publicación distrital-sección responsivo para presidencia	Sprint 15	Si	
18	Publicación casilla responsivo para presidencia	Sprint 16	Si	
STLC - Aseguramiento de la Calidad - Backend/Frontend				
19	Pruebas Módulo MCAD	N/A	Si	
20	Pruebas Publicación Nacional/Estatal	N/A	Si	
21	Pruebas Publicación Distrital/Sección	N/A	Si	
22	Pruebas Cotejo - Interfaz / Servicios	N/A	Si	
23	Pruebas Módulo TCA - Captura	N/A	Si	
24	Pruebas Publicación - Integración	N/A	Si	
25	Pruebas Módulo - Cotejo (Integración)	N/A	Si	
26	Pruebas Módulo TCA - Verificador	N/A	Si	
PREP Casilla				
27	PREP URNA - App móvil	Sprint 2	Si	
28	Ajustes Servicios móvil (AWS)	Sprint 3	Si	
29	Ajustes App móvil	Sprint 3	Si	

Tabla 45.1. Requerimientos del servicio, Programa de Resultados Electorales Preliminares 2023

Núm.	Requerimiento	Sprint en que se atiende	Concluido (Si/No)	Observaciones
BACK				
1	Mantenimiento, optimización de componentes de extracción Senadurías y Diputaciones (configuración)	Sprint 1	Si	
2	Mantenimiento y optimización de componentes de extracción de Senadurías y Diputaciones (reportes)	Sprint 2	Si	
3	Mantenimiento y optimización de componentes de extracción (Operación)	Sprint 3		
4	Mantenimiento y optimización de componentes de extracción de senaduría, diputaciones extracción-redis-dynamo	Sprint 4		
5	Mantenimiento y optimización a los diferentes tipos de candidatura y soporte, para auditoría para el módulo de MCAD	Sprint 5	Si	
6	Mantenimiento y optimización a los diferentes tipos de candidatura y soporte, para auditoría para el módulo de TCA	Sprint 6	Si	
7	Mantenimiento y optimización a los diferentes tipos de candidatura y soporte, para auditoría para el módulo de verificador	Sprint 7	Si	
8	Mantenimiento y optimización a los diferentes tipos de candidatura y soporte, para auditoría para el módulo de cotejo	Sprint 8		
9	Extracción gráficas	Sprint 9		
10	Histórico de cortes	Sprint 10		
11	Distribución de Actas (MCAD-TCA-COTEJO) PREP	Sprint 11		
12	Integración urna electrónica Publicación	Sprint 12		
13	Extracción difusores	Sprint 13		
14	Mantenimiento y optimización trozado de actas	Sprint 14		
15	Extracción Graficas Proyección sala física	Sprint 15		
16	Atención a reportes e incidencias de seguridad MCAD,TCA,verificador y cotejo	Sprint 16		
17	Atención a reportes e incidencias de seguridad extractor senadurías, diputaciones y presidencia	Sprint 17		
FRONT				
18	Revisión y ajustes por cambios publicación claro y oscuro de escritorio	Sprint 1	Si	
19	Revisión y ajustes por cambios publicación claro y oscuro de móvil	Sprint 2		
20	Gráficas	Sprint 3	Si	
21	Gráfica Proyección Sala de Física	Sprint 4	Si	
22	Integración con distribución de Actas (MCAD-TCA-COTEJO) PREP	Sprint 5		
23	Centro de ayuda	Sprint 6		

24	Histórico de cortes	Sprint 7		
25	Página alterna	Sprint 8		
26	Cambios, ajustes y resolución de incidencias publicación (auditoría y cotaprep)	Sprint 9		
27	Cambios ajustes y resolución de incidencias MCAD y TCA (auditoría y cotaprep)	Sprint 10		
28	Cambios ajustes y resolución de incidencias verificador y cotejo	Sprint 11		
29	Difusores	Sprint 12		
30	Atención y ajustes dos regiones, publicación, histórico de cortes, difusores, MCAD, TCA	Sprint 13		
31	Atención y ajustes dos regiones, graficas, verificador, cotejo, centro de ayuda	Sprint 14		
STLC - Aseguramiento de la Calidad - Backend/Frontend				
32	Pruebas Regresivas MCAD	N/A		
33	Pruebas Regresivas TCA Capturista y Verificador	N/A		
34	Pruebas Regresivas Cotejo	N/A		
35	Pruebas Regresivas Extracción y Publicación	N/A		
36	Pruebas - Distribución de Actas (MCAD-TCA-COTEJO) PREP	N/A		
37	Pruebas - Extracción gráficas	N/A		
38	Pruebas - Integración urna electrónica Publicación	N/A		
39	Pruebas - Histórico de cortes	N/A		
40	Pruebas - Pruebas Regresivas TCA - Trozado MR/MRE	N/A		
41	Presentación partidos políticos y COTAPREP	N/A		
42	Pruebas - Pruebas Regresivas TCA - Trozado RP	N/A		
43	Pruebas - Difusores y Sala Física	N/A		
44	Pruebas Regresivas - Cambios Seguridad - MCAD, TCA, Cotejo, Extracción y Publicación	N/A		
PREP CATD				
45	Análisis y diseño	Sprint 1	Si	
46	Codificación/construcción de componentes	Sprint 2	Si	
47	Ejecutar pruebas de sistema de la solución tecnológica	Sprint 3		
PREP Urna				
48	Modificación de lógica para el flujo de impacto de datos a la BD de PREP	Sprint 1		
49	Pruebas de validación de funcionalidad	Sprint 2		
PREP Movil-CATD-URNA				
50	Implementar y validar el paquete de la solución tecnológica (ambiente productivo)	Sprint 1		

Tabla 45.2. Requerimientos del servicio, Programa de Resultados Electorales Preliminares 2024

Modificaciones

Fecha solicitud	Solicitó	Descripción de la modificación	Atendido	Justificación
En el periodo comprendido del 15 de enero al 18 de febrero del 2024, no se tuvieron solicitudes de modificación a las funcionalidades del sistema				

Tabla 45.3. Modificaciones al Programa de Resultados Electorales Preliminares

Actividades y periodos relevantes

Fecha de inicio	Fecha de término	Actividad
12/04/2024	12/04/2024	Demostración funcional del sistema informático
12/05/2024	12/05/2024	Primer simulacro (seguimiento al primer simulacro de los PREP Federal y Locales 2023-2024)
19/05/2024	19/05/2024	Segundo simulacro (seguimiento al segundo simulacro de los PREP Federal y Locales 2023-2024)
26/05/2024	26/05/2024	Tercer simulacro (seguimiento al tercer simulacro de los PREP Federal y Locales 2023-2024)
02/06/2024	03/06/2024	Jornada Electoral (seguimiento a la operación de los PREP Federal y Locales 2023-2024)

Tabla 45.4. Actividades y periodos relevantes del Programa de Resultados Electorales Preliminares

Avance



Imagen 45.1 Tablero de avance del proyecto del Programa de Resultados Electorales Preliminares



Imagen 45.2 Tablero de avance del proyecto del Programa de Resultados Electorales Preliminares

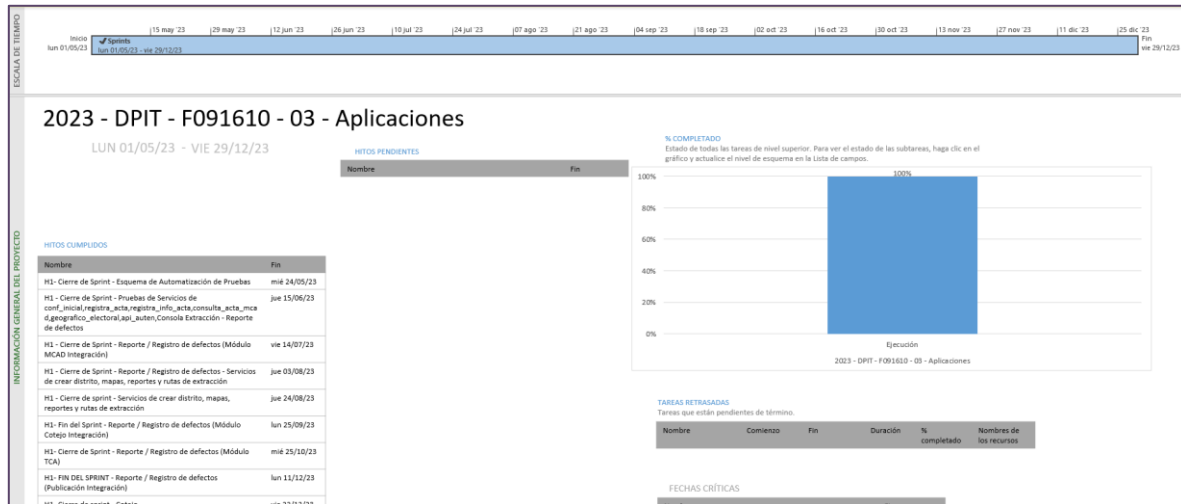

Imagen 45.3 Tablero de avance del proyecto del Programa de Resultados Electorales Preliminares

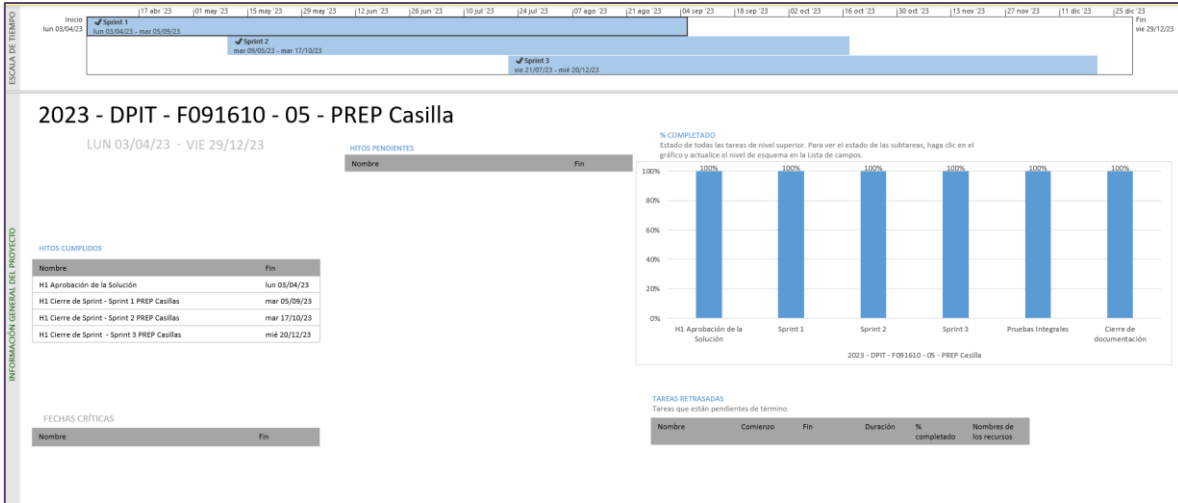

Imagen 45.4 Tablero de avance del proyecto del Programa de Resultados Electorales Preliminares

46. Sistema – Registro de Actas

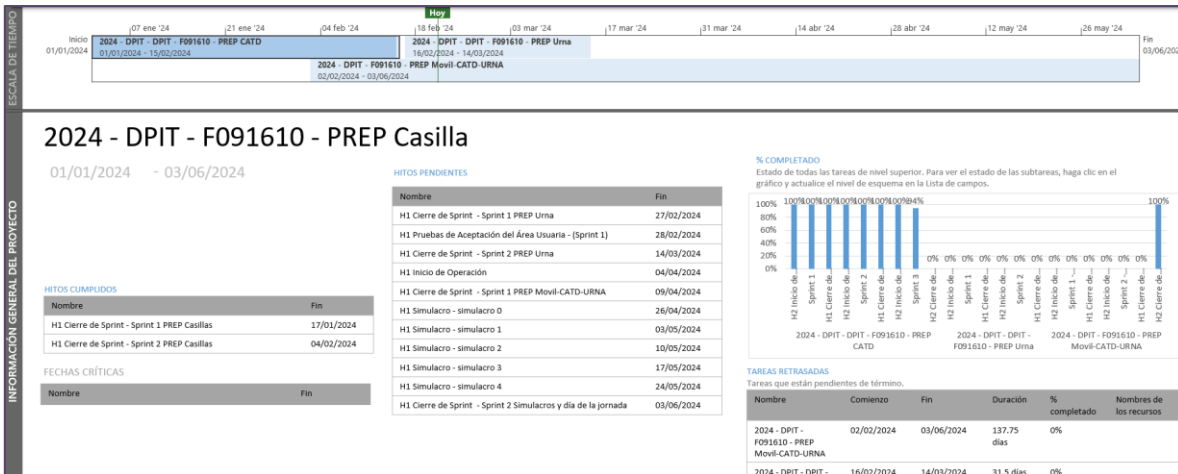
Datos generales

Nombre:	Sistema de Registro de Actas
Descripción:	En la aplicación se captura la información de las Actas de Escrutinio y Cómputo de Casilla (resultados e información complementaria), una vez que los paquetes electorales son recibidos en las sedes de los Consejos Distritales al término de la Jornada. Permite registrar los resultados e información de las actas de escrutinio y cómputo una vez que los paquetes llegan al Consejo Distrital. Clasificar las Actas que se irán a recuento y cotejo en el sistema de Cómputos Distritales. Generar reportes que apoyan a determinar el número de paquetes que serán objeto de recuento durante el Cómputo Distrital
Unidad Responsable:	Dirección Ejecutiva de Organización Electoral (DEOE)
Fecha de inicio de operaciones:	02/06/2024
Estatus:	En actualización

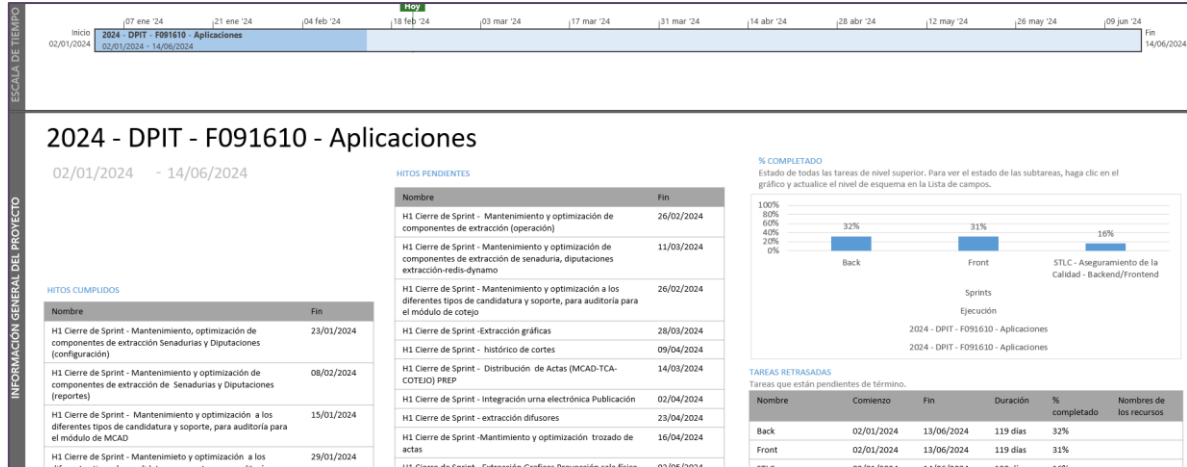
Cumplimiento de requerimientos del servicio

Dentro de la siguiente tabla de Requerimientos se tiene la columna Concluido, la cual tienen 3 posibles valores:

- **Si.** Cuando el requerimiento ya fue concluido satisfactoriamente
- **No.** Cuando el requerimiento fue cerrado, pero no se cumplió al 100% y se debe de poner en la columna de observaciones el motivo o ajuste acordado con el área usuaria.
- **Blanco.** Cuando el requerimiento se encuentra en etapa de planeación o ejecución, no obstante, éste puede incluir observaciones de alguna situación extraordinaria.

Núm.	Requerimiento	Sprint en que se atiende	Concluido (Si/No)	Observaciones
1	<ul style="list-style-type: none"> Se requiere actualizar el material de capacitación del Sistema. Se requiere el desarrollo de Guías de funcionamiento del Sistema completas, que incluyan las principales funcionalidades y módulos de captura para los usuarios a nivel OC, JL y JDE. Se requiere el desarrollo de tutoriales de navegación del Sistema, que sirvan de guía rápida a usuarios. 	Todos		
2	Se requiere tener la posibilidad de deshacer el cálculo del recuento con usuario administrador	Sprint 10		
3	Se requieren actualizar las causales de recuento sin que sea necesario volver a actualizar la captura tanto en el módulo "votación" como "información complementaria"	Sprint 9		
4	Se requiere precargar en pantalla de captura la información complementaria capturada en PREP de la misma forma que sucede actualmente con los resultados en el módulo "Votación"	Sprint 10		
5	Se requiere adecuar el cálculo del recuento conforme a lo aprobado por el CG en el lineamiento de cómputos del PE 2023-2024	Sprint 9		
6	Se requiere que a nivel JL y OC los reportes cuenten con versiones web y para ser exportadas en formato Excel	Sprints 5, 6 y 10		

Núm.	Requerimiento	Sprint en que se atiende	Concluido (Si/No)	Observaciones
7	<p>Se requiere incorporar las MEC de VA y VPPP conforme al registro realizado en el Sistema de Ubicación de Casillas. En el caso de VA y VPPP la captura se realizará a nivel JD.</p> <p>Las MEC VA deberán estar disponibles para las elecciones de Presidencia, Senadurías y Diputaciones</p> <p>Las MEC VPPP deberán estar disponibles para las elecciones de Presidencia.</p>	Sprint 3		
8	<p>Se requiere adecuar la referencia a "Casillas" por "Casillas/MEC" en todos los reportes donde se vea reflejada información de MEC VA y/o VPPP.</p> <p>En los reportes correspondientes se requiere contar con filtros con las opciones "Casillas", "MEC" y "Todas" en los que, de acuerdo a la selección, se presenten casillas, MEC y casillas y MEC.</p>	Sprint 3		
9	Se requiere agregar en reportes para casillas información de aquellas que contaron con urna electrónica	Sprint 2		
10	<p>Se requiere contar con la posibilidad de registrar resultados de MEC VA y MEC VPPP para lo cual es necesario realizar las siguientes adecuaciones en este módulo:</p> <ul style="list-style-type: none"> • Se requiere adecuar la referencia a "Casillas" por "Casillas/MEC". • Se requiere que la carga de MEC VPPP para el módulo de la elección de Presidencia, y la misma se realice a partir de lo registrado en el Sistema de Ubicación de Casillas. • Se requiere que la carga de MEC VA para los módulos de las elecciones de Presidencia, senadurías MR y diputaciones MR y la misma se realice a partir de lo registrado en el Sistema de Ubicación de Casillas. • Para MEC VA y VPPP no será necesario registrar información complementaria. • Se requiere agregar contadores de avance en la captura de MEC VA y VPPP para la elección de Presidencia; es decir que estén diferenciados. • Se requiere agregar contador de avance en la captura de MEC VA para las elecciones de Senaduría MR y diputaciones MR. 	Sprint 3		
11	<p>En el caso de MEC VA los estatus de acta serán los siguientes:</p> <ul style="list-style-type: none"> - Acta con errores o alteraciones - Paquete sin acta - Acta capturable - MEC no instalada - Sin paquete <p>Donde los estatus Acta con errores o alteraciones; y Paquete sin acta serán considerados con causal de recuento en tanto que Acta capturable como de cotejo.</p>	Sprint 3		
12	Se requiere agregar en pantallas y reportes la nomenclatura que considere los estatus de casillas como MEC	Sprint 4		
13	Será causal de recuento de MEC VA y/o VPPP que el número de votos nulos sea mayor a la diferencia entre las candidaturas ubicadas en el primero y segundo lugares en votación; y cuando todos los votos depositados sean a favor de un mismo partido.	Sprint 3		
14	Se requiere que todos los estatus permitan la captura de resultados a excepción de "MEC no instaladas" y "Sin paquete".	Sprint 3		
15	Se requiere agregar la posibilidad de registrar resultados de urnas electrónicas para lo cual es necesario realizar las siguientes adecuaciones en este módulo:	Sprint 1		

Núm.	Requerimiento	Sprint en que se atiende	Concluido (Si/No)	Observaciones
	<ul style="list-style-type: none"> Se requiere contar con un campo para indicar si la casilla seleccionada cuenta con urna electrónica, el cual estará precargado del Sistema de Ubicación de Casillas, la información de casillas podrá ser modificado manualmente. Se requiere que, cuando se realice la captura de resultados de casillas con urnas electrónicas se cuenten con los siguientes estatus: <ul style="list-style-type: none"> - Acta capturable - Sin acta por fuera del paquete - Paquete no recibido - Casilla no instalada - Acta con alteraciones - Acta de urna electrónica con problemas técnicos Donde los estatus "Sin acta por fuera del paquete", "Acta con alteraciones", "Con problemas técnicos" sean considerados para recuento. 			
16	Se requiere agregar en pantallas y reportes la nomenclatura que considere los estatus de casillas con urna electrónica	Sprint 2		
17	Se requiere que cuando una casilla sea marcada con la opción "Acta de urna electrónica con problemas técnicos" no sea necesaria la captura de información complementaria y sea considerada la captura de resultados como "Acta completa".	Sprint 1		
18	Se requiere quitar la opción "Casilla no instaladas" del combo "Estatus del Acta"; y será necesario agregar un check denominado "Casilla no Instalada", dicho campo será sugerido de la captura que se realice en SIJE el día de la Jornada Electoral, con la posibilidad de ser modificado por el usuario, adicionalmente cuando dicho check sea marcado, todos los elementos de la pantalla estarán deshabilitados.	-	No	Requerimiento no aceptado
19	Se requiere agregar el campo "Estatus del paquete", el cual permita registrar o modificar el estatus del paquete. Debe contar con las siguientes opciones: <ul style="list-style-type: none"> - Paquete recibido - Paquete con muestras de alteración - Paquete no recibido Cuando sea seleccionada la opción "Paquete recibido" o "Paquete con alteraciones", se habilitará el combo llamado "Estatus del acta" y permitirá seleccionar cualquier opción. Cuando sea seleccionada la opción "Paquete no recibido", se habilitará el combo llamado "Estatus del acta" y permitirá seleccionar cualquier opción exceptuando "Sin acta por fuera del paquete", adicionalmente el campo "Estatus del acta" y los resultados de la votación no serán obligatorios, para los escenarios donde el paquete no sea recibido en la sede del consejo y el consejo no cuente con algún otro elemento para el registro de los resultados de la votación.	Sprint 3		
20	Se requiere contar con la validación "Suma de votos (Sistema)" contra el total de los "Resultados de la votación asentados en el acta" en la que de ser el caso el acta correspondiente sería clasificada para recuento, además es necesario agregar dicho campo en el reporte "Reporte global de casillas con posibilidad de recuento".	Sprint 3		
21	Se requiere contar la posibilidad de registrar la ratificación/rectificación de MEC VA y MEC VPPP para lo cual, es necesario realizar las siguientes adecuaciones en este módulo: <ul style="list-style-type: none"> Se requiere adecuar la referencia a "Casillas" por "Casillas/MEC". 	Sprint 3		

Núm.	Requerimiento	Sprint en que se atiende	Concluido (Si/No)	Observaciones
	• Se requiere agregar un contador para indicar el avance en la ratificación/rectificación de MEC VA y VPP			
22	Se requiere agregar una columna llamada "Urna electrónica", la cual, se presente con un "Sí" en los casos donde el usuario indicó en la captura de la votación que contaba con urna electrónica.	Sprint 2		
23	Se requiere agregar en la tabla "Casillas ratificadas / rectificadas" el campo "Estatus del paquete" el cual podrá ser modificado de la misma forma que el actual "Estatus" así como en reporte correspondiente.	-	No	Requerimiento no aceptado
24	Se requiere agregar la siguiente nota en la nomenclatura debajo de la tabla Casillas ratificadas/rectificadas "** No aplican para casillas con urna electrónica" ni MEC's"	Sprint 3		
25	Se requiere que, para la proyección el cálculo y cálculo del recuento no sean consideradas las MEC de VA y VPPP, por lo que es necesario agregar el siguiente mensaje informativo: "Las actas de MEC VA y VPPP no son consideradas para el recuento en grupos de trabajo ya que, de ser el caso, estas se recuentan en el Pleno del Consejo"	Sprint 3		
26	Se requiere que las casillas con urna electrónica no sean consideradas en la proyección y Calculo del recuento, ya que se ser el caso estas se recuentan en el pleno del consejo. Se requiere agregar un campo llamado "Casillas con urna electrónica" que presente la cantidad de casillas registradas con urna electrónica, además de un mensaje informativo indicando lo siguiente: "Casillas con urnas electrónicas a ser recontadas"	Sprint 1		
27	Se requiere adecuar el cálculo del recuento conforme a las siguientes consideraciones: - Recuento parcial - Cuando el número de boletas sea menor a 20, el recuento se realizará en el pleno del consejo para lo cual, no será necesaria la integración de grupos de trabajo. - Cuando el número de paquetes sea mayor a 2 - Cuando se trate de un recuento total derivado de la diferencia entre los candidatos en primer y segundo lugar sea menor o igual al 1% a nivel distrito	Sprint 1		
28	Se requiere agregar la columna "Estatus del paquete" entre las columnas "Comparativo entre personas que votaron y votos sacados de las urnas" y "Total calculado".	-	No	Requerimiento no aceptado

Tabla 46.1. Requerimientos del servicio, Sistema de Registro de Actas

Modificaciones

Fecha solicitud	Solicitó	Descripción de la modificación	Atendido	Justificación
En el periodo comprendido del 15 de enero al 18 de febrero del 2024, no se tuvieron solicitudes de modificación a las funcionalidades del sistema				

Tabla 46.2. Modificaciones al Sistema de Registro de Actas

Actividades y periodos relevantes

Fecha de inicio	Fecha de término	Actividad
22/11/2023	28/11/2023	Pruebas de aceptación
15/01/2024	01/02/2024	Pruebas de aceptación de regresión del Sprint 1, 2 y 3 (2023)
09/02/2024	12/02/2024	Pruebas de aceptación del Sprint 1 y 2; implementación de UE, Deshacer cálculo de recuento
27/02/2024	05/03/2024	Pruebas de aceptación del Sprint 3
13/03/2024	21/03/2024	Pruebas de aceptación del Sprint 4
04/04/2024	11/04/2024	Pruebas de aceptación del Sprint 5
28/12/2023	28/12/2023	Liberación y entrega.
25/03/2024	26/03/2024	Liberación y entrega, SRA versión 10.1
15/04/2024	16/04/2024	Liberación y entrega, SRA versión 10.2
25/04/2024	25/04/2024	Liberación, SRA 10.3
02/06/2023	04/06/2023	Operación del sistema
15/01/2024	15/01/2024	Simulacros
04/04/2024	04/04/2024	
18/04/2024	18/04/2024	
02/05/2024	02/05/2024	
09/05/2024	09/05/2024	

Tabla 46.3. Actividades y periodos relevantes del Sistema de Registro de Actas

Avance



Imagen 46.1. Tablero de avance del proyecto del Sistema de Registro de Actas



Imagen 46.2. Tablero de avance del proyecto del Sistema de Registro de Actas

47. Sistema – Desempeño de Funcionarios de Casilla

Datos generales

Nombre:	Sistema de Desempeño de Funcionarios de Casilla
Descripción:	Aplicación que permite a las juntas distritales ejecutivas llevar a cabo el registro de la Integración de Mesas Directivas de Casilla en la Jornada Electoral
Unidad Responsable:	Dirección Ejecutiva de Capacitación Electoral y Educación Cívica (DECEyEC)
Fecha de inicio de operaciones:	10/06/2024
Estatus:	Sin iniciar

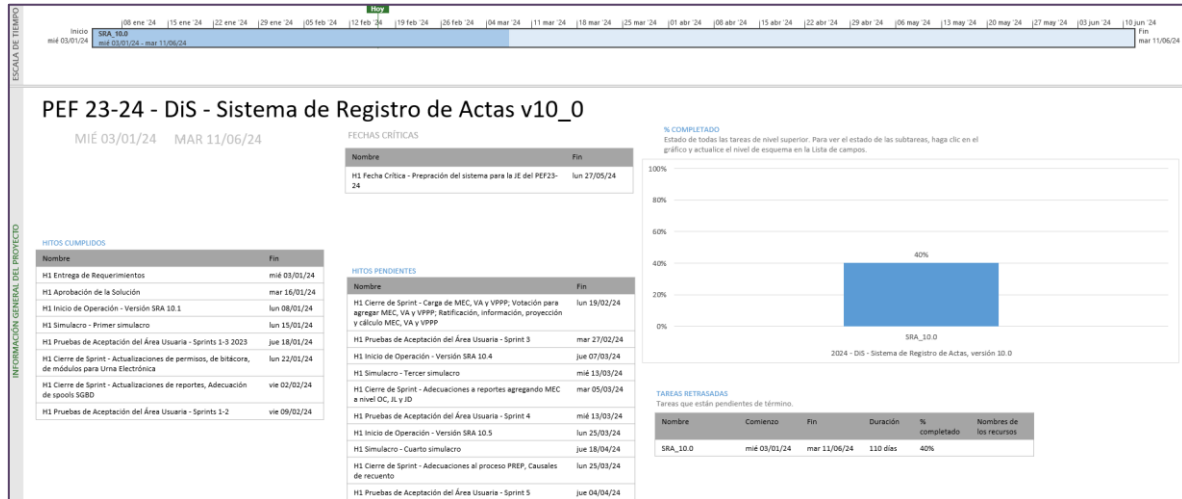
Cumplimiento de requerimientos del servicio

Dentro de la siguiente tabla de Requerimientos se tiene la columna Concluido, la cual tienen 3 posibles valores:

- **Si.** Cuando el requerimiento ya fue concluido satisfactoriamente
- **No.** Cuando el requerimiento fue cerrado, pero no se cumplió al 100% y se debe de poner en la columna de observaciones el motivo o ajuste acordado con el área usuaria.
- **Blanco.** Cuando el requerimiento se encuentra en etapa de planeación o ejecución, no obstante, éste puede incluir observaciones de alguna situación extraordinaria.

Desempeño de Funcionarios de Casillas

Núm.	Requerimiento	Sprint en que se atiende	Concluido (Si/No)	Observaciones
1	Ajustar la funcionalidad de Información de funcionarios para el PEL 2022-2023, así como hacer cambio de etiquetas y/o mensajes para VE y el cargo del funcionario este personalizado de acuerdo con el sexo del funcionario (Presidente o Presidenta)	Sprint 1		
2	Ajustar la funcionalidad de Reconocimiento de participación (impresión de diplomas), así como hacer cambio de etiquetas y/o mensajes, Ajustar la funcionalidad de los listados "L.1" y "L.2" para el PEL 2022-2023 para voto nacional y extranjero	Sprint 1		
3	Ajustar la funcionalidad de Información de funcionarios para el PEL 2022-2023, así como hacer cambio de etiquetas y/o mensajes para VN y el cargo del funcionario este personalizado de acuerdo con el sexo del funcionario (Presidente o Presidenta)	Sprint 1		
4	Crear modulo que permita capturar el Acta Jornada Electoral	Sprint 2		
5	Crear modulo que permita capturar el Acta de escrutinio y cómputo de casilla (Diputaciones Federales)	Sprint 2		
6	Crear modulo que permita capturar la Constancia de clausura de la Casilla	Sprint 2		

Núm.	Requerimiento	Sprint en que se atiende	Concluido (Si/No)	Observaciones
7	Crear modulo que permita captura el Recibo de entrega del paquete electoral	Sprint 3		
8	Crear modulo que permita capturar el Acta de escrutinio y cómputo de casilla especial (Diputaciones Federales de Mayoría Relativa)	Sprint 3		
9	Crear modulo que permita capturar el Acta de escrutinio y cómputo de casilla especial (Diputaciones Federales de Representación Proporcional)	Sprint 3		
10	Crear modulo que permita capturar el Acta de escrutinio y cómputo de casilla especial (Diputaciones Federales de Representación Proporcional)	Sprint 3		
11	Ajustar cedulas "E.1 Fun. Designados y tomados de la fila", "E.2.1 Fun. De casilla el día de la JE por cargo y sexo", "E.2.2 Fun. De casilla el día de la JE por rango de edad y sexo" y "E.2.3 Fun. De casilla el día de la JE por escolaridad y sexo" VE y VN	Sprint 4		
12	Ajustar cedulas E.3.1 Fun. De casilla el día de la JE que asistieron a sim y/o prac por lugar, E.3.2 Fun. De casilla el día de la JE capacitados en la 2a Etapa por lugar VE y VN. Implementar WS de bitácora para crear reporte estadístico de accesos de usu	Sprint 4		
13	Ajustar cedulas "E.3.3 Fun.Cas el día de la JE capa en 1ra.etapa", "E.3.4 Fun de casilla el día de la JE que asistieron a simulacros y/o prácticas", "E.4 Fun. De casilla por cargo y escolaridad" y "E.5 Casillas Integradas el día de la JE" para VE y VN	Sprint 4		
14	Garantizar la disponibilidad de las bases de datos y diccionario de datos de la información registrada en el SGBD	Sprint 4		

Tabla 47.1. Requerimientos del servicio, Sistema de Desempeño de Funcionarios de Casilla

App Integración de Mesas Directivas de Casillas

Núm.	Requerimiento	Sprint en que se atiende	Concluido (Si/No)	Observaciones
1	Generar la funcionalidad que permita realizar el login y las vistas que permitan mostrar los catálogos que se consumirán para mostrar las secciones, casillas y mesas para la nueva app de IMDC	Sprint 1		
2	Generar la vista que permita mostrar la información sobre los funcionarios ante mesas (front-end)	Sprint 1		
3	Generar la funcionalidad para realizar el consumo de catalogo visualizar las secciones, casillas y mesas en la nueva app de IMDC (back-end)	Sprint 2		

Núm.	Requerimiento	Sprint en que se atiende	Concluido (Si/No)	Observaciones
4	Generar la funcionalidad que permita realizar el consumo de la información sobre los funcionarios Ante mesas (back-end)	Sprint 2		

Tabla 47.2. Requerimientos del servicio, App Integración de Mesas Directivas de Casillas

Modificaciones

Fecha solicitud	Solicitó	Descripción de la modificación	Atendido	Justificación
En el periodo comprendido del 15 de enero al 18 de febrero del 2024, no se tuvieron solicitudes de modificación a las funcionalidades del sistema				

Tabla 47.3. Modificaciones al Sistema de Desempeño de Funcionarios de Casilla

Actividades y periodos relevantes del Sistema de Desempeño de Funcionarios de Casilla

Fecha de inicio	Fecha de término	Actividad
04/03/2024	11/03/2024	Desarrollo sprint 1
12/03/2024	10/04/2024	Desarrollo sprint 2
11/04/2024	17/04/2024	Pruebas integrales sprint 1 y 2
18/04/2024	24/04/2024	Pruebas de aceptación del sprint 1 y 2
11/04/2024	02/05/2024	Desarrollo del sprint 3
03/05/2024	09/05/2024	Pruebas integrales del sprint 3
10/05/2024	16/05/2024	Pruebas de aceptación del sprint 3
03/05/2024	24/05/2024	Desarrollo del sprint 4
27/05/2024	31/05/2024	Pruebas integrales del sprint 4
27/05/2024	31/05/2024	Pruebas de aceptación del sprint 4
27/05/2024	31/05/2024	Pruebas de seguridad
27/05/2024	27/05/2024	Simulacro 1
29/05/2024	29/05/2024	Simulacro 2
30/05/2024	30/05/2024	Liberación en ambiente productivo
04/06/2024	31/07/2024	Operación del sistema

Tabla 47.4. Actividades y periodos relevantes del Sistema de Desempeño de Funcionarios de Casilla

Actividades y periodos relevantes de la App Integración de Mesas Directivas de Casilla

Fecha de inicio	Fecha de término	Actividad
24/05/2024	24/05/2024	Simulacro
28/05/2024	28/05/2024	Simulacro
02/06/2024	31/07/2024	Periodo de operación del Sistema

Tabla 47.5. Actividades y periodos relevantes de la App Integración de Mesas Directivas de Casillas

Avance



Imagen 47.1. Tablero de avance del proyecto Sistema de Desempeño de Funcionarios de Casilla



Imagen 47.2. Tablero de avance del proyecto App Integración de Mesas Directivas de Casilla

48. Sistema – Cómputos Distritales

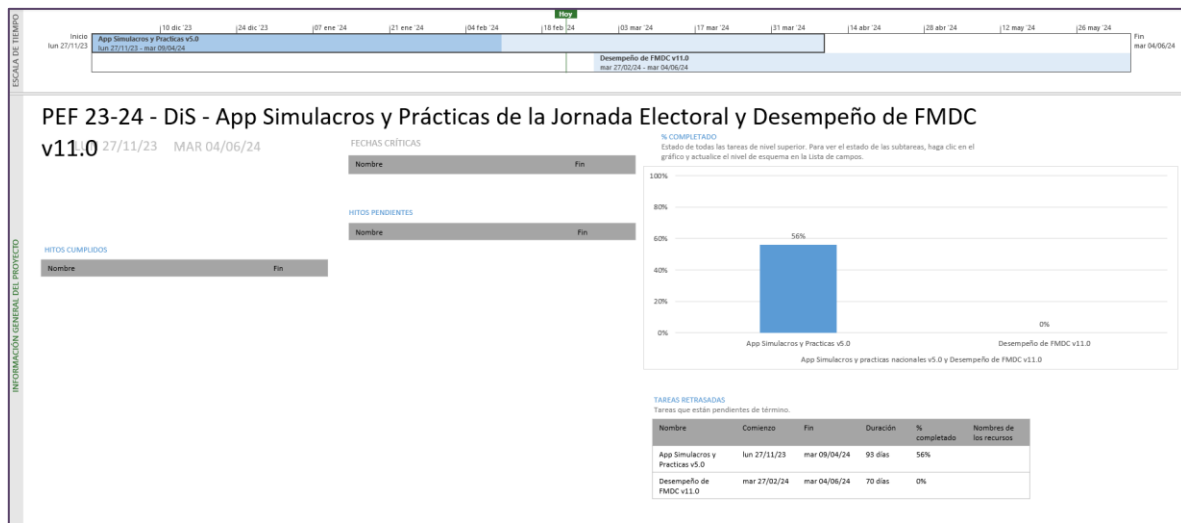
Datos generales

Nombre:	Cómputos Distritales Portal Cómputos Web
Descripción:	<p>La aplicación lleva el seguimiento del cómputo en cada uno de los consejos distritales posterior a la reunión de trabajo extraordinaria, envía notificación sobre el tipo de recuento que se llevará a cabo, registra los votos de las actas levantadas en pleno de consejo, las actas que son cotejadas y las que se capturen en los grupos de recuento, genera actas con información de los votos capturados y su distribución, así como generar diversos reportes para dar seguimiento al registro, conocer los resultados y el avance del cómputo</p> <p>El portal de Cómputos Web da a conocer a la ciudadanía el avance y resultado de los Cómputos que se llevan en los Consejos Distritales de una manera concisa, transparentando la emisión de los resultados hacia la ciudadanía en general. Es el procedimiento para declarar a los ganadores de la elección, mediante la suma total de votos, lo cual determina el resultado definitivo y oficial de la elección</p>
Unidad Responsable:	Dirección Ejecutiva de Organización Electoral (DEOE)
Fecha de inicio de operaciones:	<p>Registro de RPP y CI: 20/05/2024</p> <p>Personal Auxiliar, Generación de Gafetes, Cálculo de Recuento; Integración de Grupos, y Asignación manual de paquetes: 04/06/2024</p> <p>Resto de los módulos del sistema de Cómputos Distritales: 05/06/2024</p> <p>Cómputos Web: 05/06/2024</p>
Estatus:	En actualización

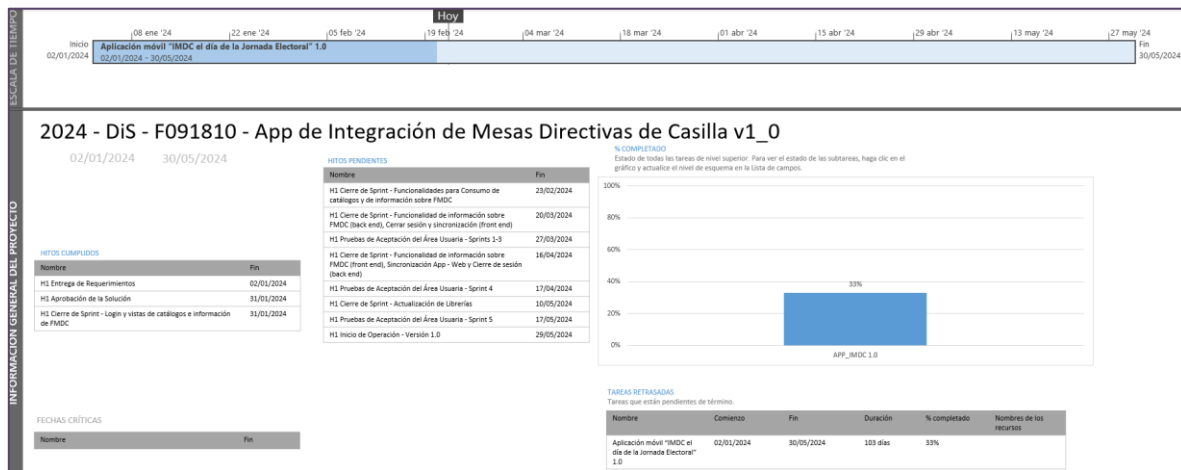
Cumplimiento de requerimientos del servicio

Dentro de la siguiente tabla de Requerimientos se tiene la columna Concluido, la cual tienen 3 posibles valores:

- **Si.** Cuando el requerimiento ya fue concluido satisfactoriamente
- **No.** Cuando el requerimiento fue cerrado, pero no se cumplió al 100% y se debe de poner en la columna de observaciones el motivo o ajuste acordado con el área usuaria.
- **Blanco.** Cuando el requerimiento se encuentra en etapa de planeación o ejecución, no obstante, éste puede incluir observaciones de alguna situación extraordinaria.

Cómputos Distritales

Núm.	Requerimiento	Sprint en que se atiende	Concluido (Si/No)	Observaciones
1	Módulo de Cotejo de Votación, agregar MEC VA, VPPP, casillas especiales y casillas con urnas electrónicas.	Sprint 1		
2	Levantadas en Pleno de Consejo para modalidades MEC VA, MEC VPPP y Urnas electrónicas.	Sprint 1		
3	Constancia Individual para modificar "paquetes sin boletas".	Sprint 1		
4	Actualización de actas de recuento, votos reservados, distritales, de circunscripción y constancias de mayoría.	Sprint 1		
5	Integración de resultados, agregar modalidades MEC VA y VPPP.	Sprint 2		
6	Acta Circunstanciada de Recuento (Presidencia, Senadurías MR, Diputaciones MR) para integrar "paquetes sin boletas".	Sprint 2		
7	Cálculo de recuento y Envío de la notificación. Módulo de Verificación de las Constancias Ind. Verificadas, No Verificadas, Todas, (JD).	Sprint 2		
8	Adecuar la Administración del estado del cómputo a PEF-2024 (Presidencia, Senadurías, Diputaciones JL y OC).	Sprint 2		
9	Agregar módulos "votación VMRE" a nivel OC, JL Presidente/Senadores.	Sprint 3		
10	Cómputo de entidad federativa senadurías MR, agregar VMRE.	Sprint 3		
11	Acta de cómputo de Entidad Federativa de VMRE.	Sprint 3		
12	Reporte de resultados de los Cómputos de la elección, por entidad federativa, por distrito por casilla y municipio. (OC, JL, JD) MEC VA, VPPP y VMRE.	Sprint 4		
13	Método estadístico para agregar modalidades MEC VA.	Sprint 4		
14	Reporte de seguimiento al cómputo agregar VMRE y distribución por PP. Formato de Constancia Individual en caso de faltantes impresas con papel auto copiante.	Sprint 4		
15	Reporte, Actas levantadas en el pleno del Consejo Distrital, para MEC VA, MEC VPPP.	Sprint 5		
16	Adecuar Reporte de diferencia entre el primer y segundo lugar a PEF-2024 (JD, JL, OC). Reporte de grupos de trabajo.	Sprint 5		
17	Carga de firmas autógrafas digitalizadas.	Sprint 5		

Tabla 48.1. Requerimientos del servicio, Sistema de Cómputos Distritales

Cómputos Web

Núm.	Requerimiento	Sprint en que se atiende	Concluido (Si/No)	Observaciones
1	Extractor nivel Circunscripción (diputaciones) y Nacional (presidencia, Senadurías, Diputaciones) Extractor nivel Entidad para Presidencia, Senadurías y Diputaciones Front nivel Circunscripción (diputaciones) y Nacional (presidencia, Senadurías, Diputaciones) Front nivel Entidad para Presidencia, Senadurías y Diputaciones	Sprint 7	Si	
2	Front nivel Nacional Casillas RP (Senadurías, Diputaciones) Página principal y Front casillas RP (Circunscripción-Diputaciones-, Entidad - Senadurías, Diputaciones-) Extractor casillas RP (Circunscripción, Entidad), casillas RP nacional (Senadurías, Diputaciones)	Sprint 1	Si	
3	Extractor BD descargable y Búsqueda de Mi Sección Vista responsivo y modo oscuro (presidencia, senadurías y diputaciones) Vista Búsqueda de Mi sección, Vista BD (Distritales)	Sprint 2		
4	Extractor modalidades de votación nivel distrito, entidad y nacional Vista mapas senaduría y diputaciones Vista modo oscuro web (presidencia, senadurías y diputaciones)	Sprint 3		
5	Extractor para el portal de gráficas Vista preguntas frecuentes y Centro de ayuda Vista modalidades de votación (Nacional, Entidad, Distrito)	Sprint 4		
6	Extractor entidad federativa y BD (descargable entidad federativa y catálogo de secciones, distritos y municipios) Vista gráficas para Presidencia y Senadurías Vista gráficas para Diputaciones y Vista BD descargable (catálogo de secciones, distritos y municipios)	Sprint 5		
7	Front Entidad Federativa y Circunscripción - Senadurías - Front Entidad Federativa y Circunscripción - Diputaciones - Front Entidad Federativa y Circunscripción - Descarga de BD y Preguntas frecuentes y Centro de ayuda-	Sprint 6		
8	Adecuaciones de insumos para liberación <ul style="list-style-type: none"> • Adecuación a cargas de base de datos • Optimización de extractor • Adecuaciones del Front Distritales Adecuaciones del Front Entidad Federativa y Gráficas			

Tabla 48.2. Requerimientos del servicio, Sistema de Cómputos Web

Modificaciones Cómputos Distritales

Fecha solicitud	Solicitó	Descripción de la modificación	Atendido	Justificación
En el periodo comprendido del 15 de enero al 18 de febrero del 2024, no se tuvieron solicitudes de modificación a las funcionalidades del sistema				

Tabla 48.3. Modificaciones al Sistema de Cómputos Distritales

Modificaciones Cómputos Web

Fecha solicitud	Solicitó	Descripción de la modificación	Atendido	Justificación
En el periodo comprendido del 15 de enero al 18 de febrero del 2024, no se tuvieron solicitudes de modificación a las funcionalidades del sistema				

Tabla 48.4. Modificaciones al Sistema de Cómputos Web

Actividades y periodos relevantes Cómputos Distritales

Fecha de inicio	Fecha de término	Actividad
14/12/2023	14/12/2023	Liberación a pruebas de aceptación
27/12/2023	27/12/2023	Liberación a pruebas de aceptación
17/01/2024	17/01/2024	Simulacros
05/04/2024	05/04/2024	
19/04/2024	19/04/2024	
03/05/2024	03/05/2024	
13/05/2024	13/05/2024	
20/05/2024	20/05/2024	Liberación para el registro de Representantes de Partidos Políticos y Candidaturas independientes
04/06/2024	04/06/2024	Liberación para Personal auxiliar, Generación de gafetes, Cálculo de recuento, Integración de grupos, y Asignación manual de paquetes
05/06/2024	05/06/2024	Liberación del resto de los módulos del sistema

Tabla 48.5. Actividades y periodos relevantes del Sistema de Cómputos Distritales

Actividades y periodos relevantes Cómputos Web

Fecha de inicio	Fecha de término	Actividad
01/12/2023	11/12/2023	Pruebas de aceptación
18/01/2024	24/01/2024	Pruebas de aceptación Sprint 1
19/02/2024	23/02/2024	Pruebas de aceptación Sprint 2
08/03/2024	13/03/2024	Pruebas de aceptación Sprint 3
03/04/2024	09/04/2024	Pruebas de aceptación Sprint 4

05/04/2024	05/04/2024	Primer simulacro
19/04/2024	19/04/2024	Segundo simulacro
22/04/2024	26/04/2024	Pruebas de aceptación Sprint 5
03/05/2024	03/05/2024	Tercer simulacro
06/05/2024	08/05/2024	Pruebas de aceptación Sprint 6
13/05/2024	13/05/2024	Cuarto simulacro
05/06/2024	09/06/2024	Operación Cómputos Distritales
09/06/2024	09/06/2024	Operación Cómputos de Entidad Federativa y Circunscripción

Tabla 48.6. Actividades y periodos relevantes del Sistema de Cómputos Web

Avance Cómputos Distritales



Imagen 48.1. Tablero de avance del proyecto del Sistema de Cómputos Distritales

Avance Cómputos Web



Imagen 48.2. Tablero de avance del proyecto del Sistema de Cómputos Web

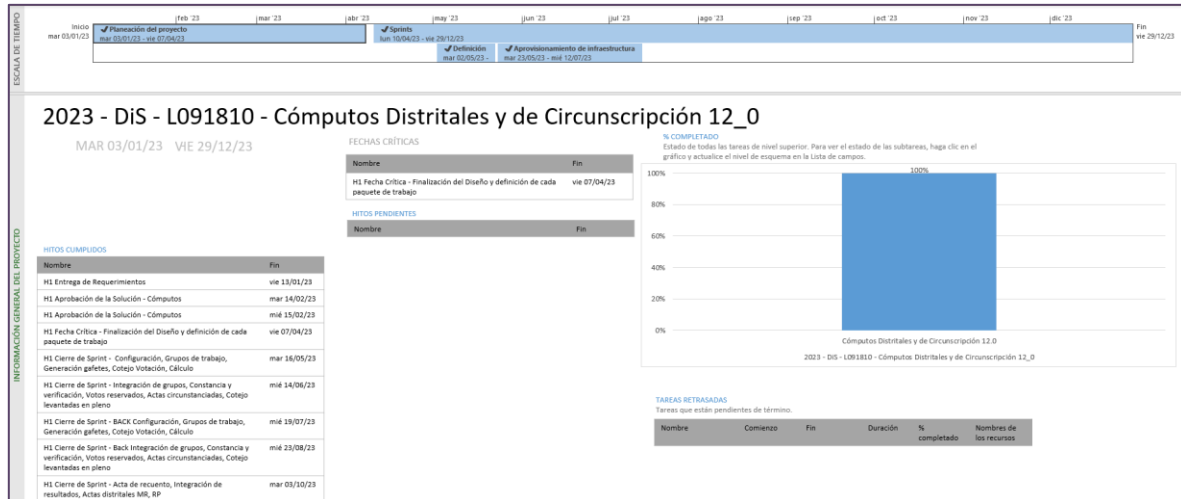

Imagen 48.3. Tablero de avance del proyecto del Sistema de Cómputos Web

49. Sistema – Cómputos Tribunal

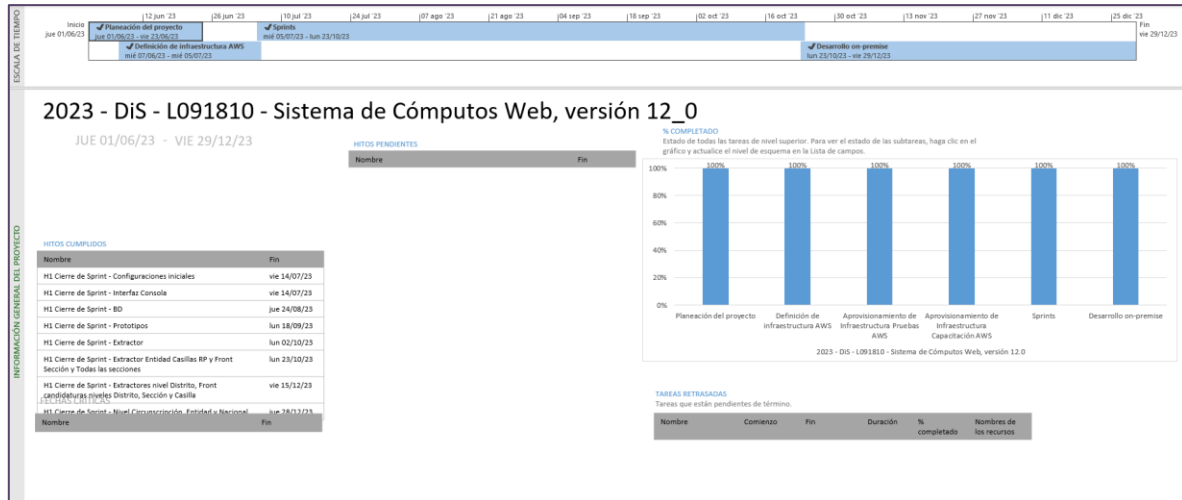
Datos generales

Nombre:	Sistema de Cómputos Tribunal
Descripción:	Sistema de Declaración de Validez de las Elecciones (Cómputos Tribunal). Permite a las juntas distritales, cargar las Constancias y Actas de Escrutinio y Cómputo digitalizadas, para que sean enviadas al Tribunal Electoral del Poder Judicial de la Federación para cotejo e insumo para resolver las impugnaciones que sean presentadas
Unidad Responsable:	Dirección Ejecutiva de Organización Electoral (DEOE)
Fecha de inicio de operaciones:	10/06/2024
Estatus:	En actualización

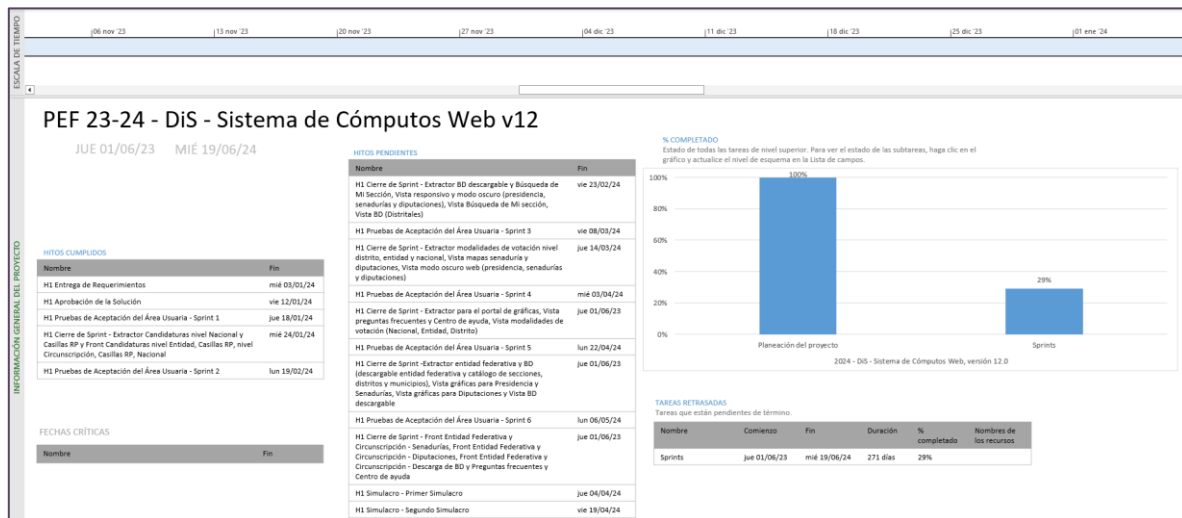
Cumplimiento de requerimientos del servicio

Dentro de la siguiente tabla de Requerimientos se tiene la columna Concluido, la cual tienen 3 posibles valores:

- **Si.** Cuando el requerimiento ya fue concluido satisfactoriamente
- **No.** Cuando el requerimiento fue cerrado, pero no se cumplió al 100% y se debe de poner en la columna de observaciones el motivo o ajuste acordado con el área usuaria.
- **Blanco.** Cuando el requerimiento se encuentra en etapa de planeación o ejecución, no obstante, éste puede incluir observaciones de alguna situación extraordinaria.

Núm.	Requerimiento	Sprint en que se atiende	Concluido (Si/No)	Observaciones
1	Parametrizar el Sistema de Resultados y Declaraciones de Validez de las Elecciones del Proceso Electoral Federal 2023-2024	Sprint 1		
2	Obtener mediante servicios web, los resultados a nivel casilla y a nivel distrito del sistema de Cómputos Distritales y de Circunscripción del PEF 2023-2024, así como la hora de conclusión de cada elección (Presidencia, Senadurías, y Diputaciones Federales) en cada distrito electoral.	Sprint 1		
3	Utilizar los estatus de acta para relacionar cada casilla con el expediente correspondiente: acta de escrutinio y cómputo, acta circunstanciada o constancias de hechos, así como registrar las casillas que fueron anuladas o modificadas en cada tipo de elección.	Sprint 2		
4	Utilizar los estatus de acta para relacionar cada casilla con el expediente correspondiente: acta de escrutinio y cómputo, acta circunstanciada o constancias de hechos, así como registrar las casillas que fueron anuladas o modificadas en cada tipo de elección.	Sprint 2		
5	Relacionar el acta de la jornada electoral a la casilla correspondiente	Sprint 2		
6	Actualizar el centro de ayuda.	Sprint 3		
7	Habilitar las 32 entidades federativas y los 300 distritos que lo componen para las Elecciones Federales.	Sprint 2		
8	Habilitar la carga de expediente para la Elección de Presidencia de la República.	Sprint 2		

Núm.	Requerimiento	Sprint en que se atiende	Concluido (Si/No)	Observaciones
9	Habilitar la carga de expediente para la Elección de Diputaciones Federales.	Sprint 3		
10	Habilitar la carga de expediente para la Elección de Senadurías.	Sprint 4		
11	Permitir la carga y visualización en el nivel JLE.	Sprints 2, 3 y 4		
12	Permitir la carga y visualización en el nivel JDE.	Sprint 4		
13	Mantener las reglas de negocio concernientes a la asignación de documentos para carga derivado del cómputo distrital JDE y cómputo local JLE.	Sprints 2, 3 y 4		
14	Realizar la actualización de nomenclaturas para los documentos que serán cargados.	Sprints 2, 3 y 4		
15	Considerar la lista de documentos que podrán ser cargados por los consejos locales y distritales.	Sprints 2, 3 y 4		
16	Generar reportes de seguimiento de medios de impugnación, de distritos con impugnaciones, de casillas anuladas y modificadas, así como del avance de carga del expediente digital	Sprint 5		

Tabla 49.1. Requerimientos del servicio, Sistema de Cómputos Tribunal

Modificaciones

Fecha solicitud	Solicitó	Descripción de la modificación	Atendido	Justificación
En el periodo comprendido del 15 de enero al 18 de febrero del 2024, no se tuvieron solicitudes de modificación a las funcionalidades del sistema				

Tabla 49.2. Modificaciones al Sistema de Cómputos Tribunal

Actividades y periodos relevantes

Fecha de inicio	Fecha de término	Actividad
15/15/2024	15/05/2024	Simulacro
10/06/2024	31/08/2024	Operación del sistema

Tabla 49.3. Actividades y periodos relevantes del Sistema de Cómputos Tribunal

Avance



Imagen 49.1. Tablero de avance del proyecto del Sistema de Cómputos Tribunal

Consideraciones de seguridad

Para fortalecer la seguridad de los sistemas de información se incorporan salvaguardas necesarias para garantizar que la información que se procesa, transmite, consulta y/o almacena, cumpla con las propiedades de seguridad de confidencialidad, integridad, disponibilidad, autenticación y control de acceso.

En este sentido, los sistemas informáticos observan la incorporación estandarizada de los controles de seguridad administrativos y técnicos:

Controles de seguridad administrativos

Son los estándares y procedimientos para la gestión, soporte y revisión de la seguridad de la información que se utiliza en los sistemas informáticos.

- **Desarrollo Seguro del Aplicativo.** El desarrollo de los sistemas está basado en los estándares de desarrollo seguro de aplicaciones móviles y desarrollo web seguro según sea el caso.
- **Pruebas de Seguridad de Aplicaciones.** Se realizan a todos los sistemas conforme el subproceso AST (Administración de Servicios de TIC) de MPTIC, previa liberación al ambiente productivo.

Controles de seguridad técnicos

Se implementan mecanismos para proteger la información que se utiliza en los sistemas informáticos y los recursos involucrados en su tratamiento.

- **Integración a las herramientas de Seguridad Perimetral del Instituto.** Se integran los sistemas a la herramienta de protección contra ataques de negación de servicio y al Firewall de Aplicaciones Web.
- **Uso de certificado SSL.** En caso de utilizar el dominio “.ine.mx” o “.ife.org.mx” se utiliza un certificado SSL utilizando un protocolo seguro para la transferencia de la información.
- **Revisión de configuración de Infraestructura.** La infraestructura que da soporte a los sistemas debe aprobar la revisión en materia de seguridad de las configuraciones aplicadas, con base en los baselines remitidos, conforme al proceso AST (Administración de Servicios de TIC) de MPTIC, previo a la liberación al ambiente productivo.

Anexo Infraestructura

Arquitectura de Software

Los sistemas de información se implementan a través de diferentes arquitecturas tipo, que, dependiendo de las necesidades que se buscan atender, establecen las líneas base para la construcción de estos.

Se encuentran clasificadas en cuatro arquitecturas generales y nueve arquitecturas específicas.

Arquitecturas generales

1. Arquitectura A: Aplicación web

Esta arquitectura es utilizada en aplicaciones que requieren realizar el registro de información proveniente de formularios o pantallas de captura disponibles a través de un navegador Web, para lo que se requiere acceso a Internet o, en su caso, a la Red Nacional de Informática del Instituto Nacional Electoral.

2. Arquitectura B: Servicios Web (WebServices)

Se aplica a los servicios web construidos con las API JAX-RS (JSR 311) o JAX-WS (JSR 224 y JSR 67) y cuya función principal es permitir la interoperabilidad entre distintos sistemas de información y/o bases de conocimiento, lo que permite la posibilidad de acceder a sus recursos o procesar lógica de negocio.

3. Arquitectura C: Aplicaciones basadas en clientes (Standalone)

Arquitectura para las aplicaciones que se instalan y ejecutan en el equipo del usuario. Se desarrollan cuando es necesario que el procesamiento se lleve a cabo del lado del usuario y pueden hacer uso de la Arquitectura B para obtener información o autenticación desde los servidores del Instituto. Estas aplicaciones se encuentran construidas en lenguajes de programación que permite ejecutarse en diferentes sistemas operativos.

4. Arquitectura D: Aplicaciones móviles.

Se utiliza para el desarrollo enfocado a dispositivos móviles; en este ámbito, se puede optar por desarrollos nativos para iOS y Android, si el requerimiento implica el uso de cuestiones de hardware específicas, en otro caso, si el requerimiento no contara con dicha necesidad se puede optar por un desarrollo basado en tecnologías híbridas que permitirán que el mismo código fuente funcione en ambos sistemas operativos. Estas aplicaciones harán uso de la arquitectura B para obtener y enviar información, y estarán construidas siguiendo los patrones de la Arquitectura A.

Arquitecturas específicas

1. Arquitectura e1: Colas de mensajes + procedimientos almacenados en base de datos.

Es utilizada para procesar en la base de datos grandes volúmenes de información mediante procedimientos almacenados u otros programas de base de datos que realizan lógica y cruces entre varias tablas, al requerir de una gran cantidad de tiempo por el volumen de información, no pueden ser ejecutados en paralelo por todos los usuarios que ingresan al sistema, para lo que hace el uso de colas de mensajes (JMS) que envíen el proceso uno a uno. Es útil cuando tenemos más de un usuario concurrente enviando información que debe ser procesada a través de procedimientos almacenados en la base de datos.

2. Arquitectura e2: Procesamiento de archivos de texto en base de datos

Es utilizada para realizar el almacenamiento de información en base de datos a partir de un archivo de texto (formato TXT o CSV). Esta arquitectura puede ser combinada con la Arquitectura B, si se requiere el procesamiento concurrente de varios archivos.

3. Arquitectura e3: Reportes a Vistas Materializadas

Está diseñada para soportar grandes cantidades de consultas de información sin afectar el desempeño de las operaciones de registro, lectura, actualización y eliminación de registros (CRUD, por sus siglas en inglés) en la base de datos. Esta arquitectura envía la información a vistas materializadas en un periodo determinado de tiempo (establecido en lo general cada cinco minutos) desde donde son consumidas por las aplicaciones web.

4. Arquitectura e4: Reportes a archivos.

Está diseñada para aquellos reportes que se generan a partir de consultas de un solo clic, es decir, sin seleccionar una gran cantidad de filtros. Este tipo de reportes ayudan a descargar el procesamiento de los servidores de aplicación y base de datos.

5. Arquitectura e5: DataGrid.

Diseñada para procesar información en memoria que, de otro modo, tendría que procesarse en la base de datos, lo que implica un riesgo de bloqueos de tablas en la base de datos. Esta arquitectura requiere que la información a procesar sea cargada en el DataGrid para que pueda ser procesada por alguna de las Arquitecturas Generales y después estas puedan entregar la información hacia los medios que se requieran.

6. Arquitectura e6: Orquestación de servicios.

Diseñada para realizar la composición de servicios mediante un Bus de Servicio Empresarial (ESB, por sus siglas en inglés) cuando se requiere proporcionar una solución a partir de servicios web ya construidos. Esta arquitectura evita la orquestación mediante otros servicios web, reduciendo así el procesamiento en los servidores que conforman la Plataforma de Aplicaciones Empresariales (EAP, por sus siglas en inglés) donde se encuentran instalados, además de poder hacer uso de las capacidades de transformación, proxy y descubrimiento del ESB.

7. Arquitectura e7: Reglas y lógica de negocio.

Define la construcción de aplicaciones de la Arquitectura General haciendo uso de componentes que permitan separar las reglas y lógica de negocio mediante el uso de herramientas de gestión de reglas de negocio (por ejemplo, Drools) o de componentes de software empresarial.

8. Arquitectura e8: Firma electrónica.

Define la construcción de aplicaciones de la Arquitectura General haciendo uso de componentes que permitan emplear la firma electrónica para la autenticación y no repudio de la información registrada; esto a través del firmado electrónico de mensajes, registros y documentos utilizando la infraestructura del Instituto, la cual es capaz de reconocer los certificados emitidos por el Servicio de Administración Tributaria.

9. Arquitectura e9: Arquitectura de Nube

Define la construcción de nuevas arquitecturas de Sistemas, aplicaciones y/o servicios haciendo uso de proveedores de nube que permitan emplear los componentes y/o servicios asociados a cada plataforma.

Ahora bien, la tabla que se presenta a continuación contiene una relación de los componentes utilizados durante la implementación de los sistemas que genera la Unidad, así como el tipo de arquitectura relacionada en cada caso.

Componente	Tipo de arquitectura
Java SE	Arquitectura A, B y C
Java EE	Arquitectura A, B y C
Java Server Faces (JSF)	Arquitectura A
PrimeFaces	Arquitectura A
Spring Core	Arquitectura A y B
Spring TX	Arquitectura A y B
Spring MVC	Arquitectura A
Spring WebFlow	Arquitectura A
Hibernate	Arquitectura A, B y C
Apache CXF	Arquitectura B
Java FX	Arquitectura C
Jboss EAP	Arquitectura A y B
Jboss Fuse	Web-Service
Jboss DataGrid	Arquitectura A
Oracle	Arquitectura A y B
Swift	Arquitectura D
Android	Arquitectura D

Tabla A1. Tecnologías, frameworks y software de desarrollo

Arquitectura de Cómputo y Comunicaciones de los sistemas en operación

La infraestructura de almacenamiento, procesamiento y comunicaciones que da servicio a los sistemas de información electoral en un ambiente productivo, se encuentra alojada en el Centro de Datos Tlalpan del Instituto Nacional Electoral.

El diseño de arquitectura es flexible y se adapta a las necesidades específicas de cada sistema de información, de tal forma que es posible incrementar o disminuir la capacidad de la misma con base en su uso, es decir, de acuerdo con la capacidad establecida en el requerimiento por parte de las Unidades Responsables del Instituto para cada sistema, como son: cantidad de usuarios por tipo de operación (captura y/o consulta), necesidades de almacenamiento y periodos de operación crítica.

Adicionalmente, es importante destacar que para actividades previas a la puesta en operación de los sistemas -desarrollo, pruebas y capacitación- se cuenta con infraestructura específica, de características similares, en el Centro de Datos Acoxta, mismo que hasta la fecha funge como esquema de contingencia en caso de presentarse situaciones que impidan la operación del Centro de Datos Tlalpan.

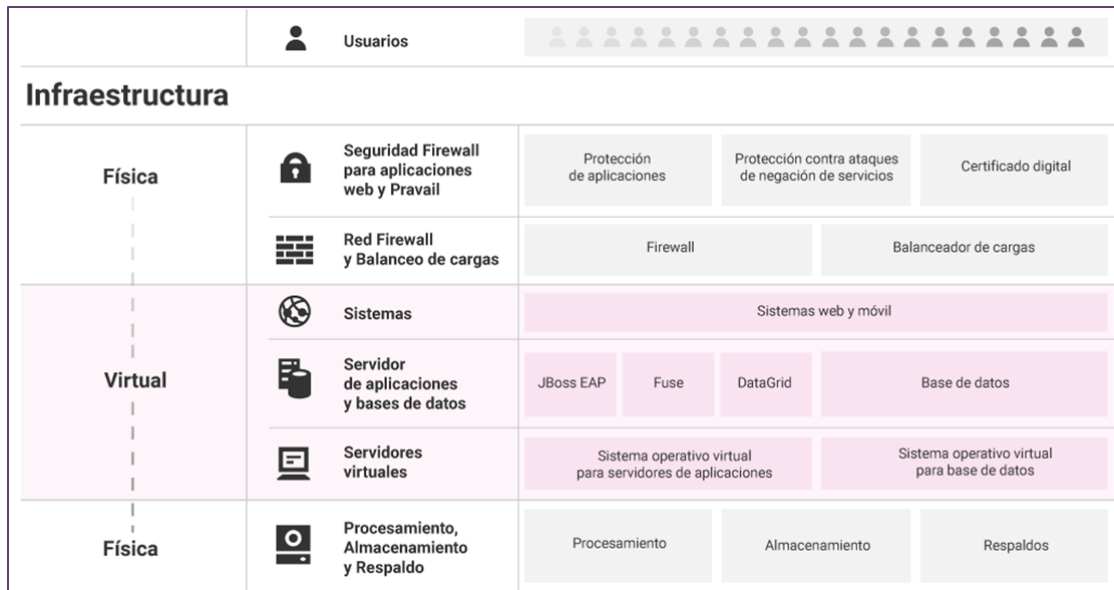

Gráfica A1. Arquitectura de infraestructura de procesamiento, almacenamiento y comunicaciones

La tabla que se muestra a continuación describe los elementos generales de la infraestructura de procesamiento, almacenamiento y comunicaciones.

Componente	Implementación
Sistema Operativo (Servidores de aplicaciones y almacenamiento de archivos en red)	Linux
Sistema Operativo (Bases de datos)	Linux
Hipervisor para servidores de aplicaciones y almacenamiento de archivos	VMware
Hipervisor para bases de datos	Oracle Virtual Machine (OVM)
Servidor de aplicaciones	Jboss Enterprise Application Platform
Autenticación de usuarios institucionales	Red Hat Directory Server RHDS (LDAP)
Software de grid de datos	Jboss Data Grid
Protocolo de almacenamiento Compartido	NFS
Servidores de procesamiento	Servidores tipo Blade: Memoria RAM de 512 GB de 2 procesadores y 20 núcleos cada uno. Servidores de rack: Memoria RAM de 512 GB de 1 procesador y 16 núcleos cada uno.
Equipos de almacenamiento	Tipo SAN y NAS
Balancedores de carga	Equipos físicos
Firewall	Equipos físicos
Capacidad de crecimiento vertical	Es posible incrementar recursos en tiempo real (procesadores y memoria), esto es, sin detener la operación de los sistemas.
Redundancia en procesamiento	Todos los servicios se ofrecen con un esquema de redundancia en los servidores físicos, lo que permite operación tolerante a fallos.
Redundancia en equipos de comunicaciones	Todos los elementos de comunicaciones operan con redundancia, es decir, tienen alta tolerancia a fallos (Switches, balanceadores, entre otros).
Redundancia en equipos de seguridad	Todos los elementos de seguridad operan con redundancia, es decir, tienen alta tolerancia a fallos (Firewall)

Tabla A2. Características de la infraestructura de procesamiento, almacenamiento y comunicaciones

Sistema – Administración de Cuentas

Datos Generales

Nombre:	Sistema de Administración de Cuentas
Unidad Responsable:	Unidad Técnica de Servicios de Informática (UTSI)
Arquitectura de Software:	Arquitectura A (Aplicación web), B (Servicios Web) y e7 (Reglas y lógica de negocio)

Infraestructura de TIC



Imagen A1. Sistema de Administración de Cuentas

Sistema – Apertura y cierre de operación de módulos y asignación de roles (antes Sistema de Administración de Sistemas)

Datos Generales

Nombre:	Sistema de Apertura y cierre de operación de módulos y asignación de roles (antes Sistema de Administración de Sistemas)
Unidad Responsable:	Unidad Técnica de Servicios de Informática (UTSI)
Arquitectura de Software:	Arquitectura A (Aplicación web), B (Servicios Web) y e7 (Reglas y lógica de negocio)

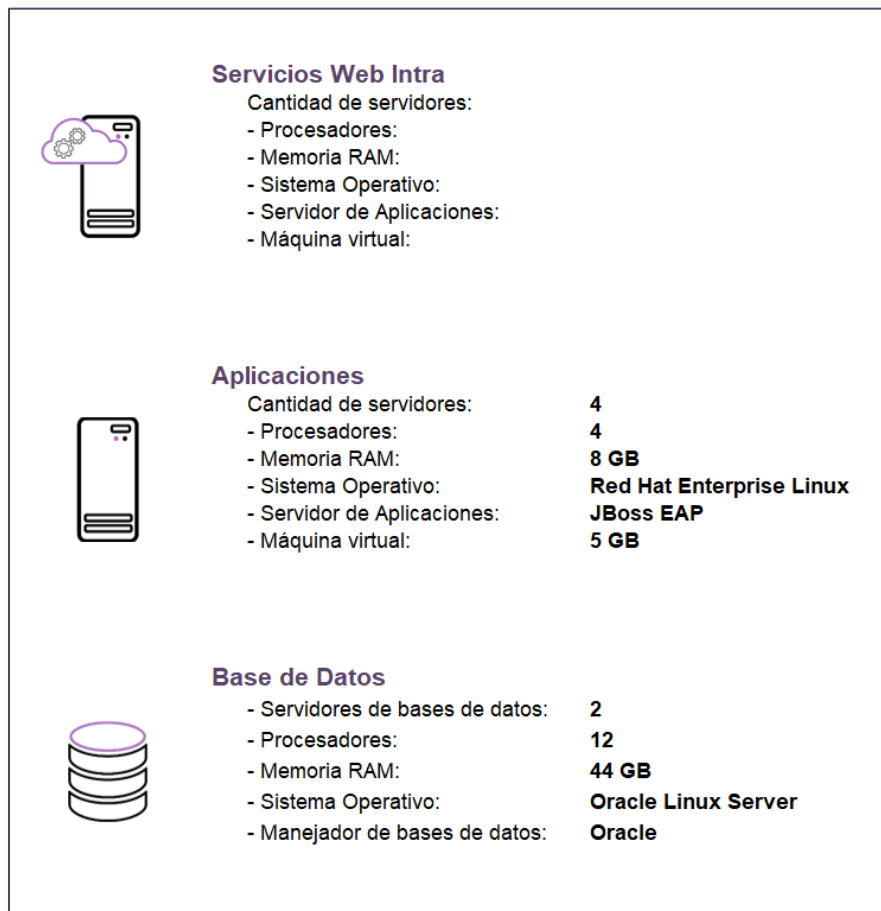
Infraestructura de TIC



Imagen A2. Sistema de Apertura y cierre de operación de módulos y asignación de roles (antes Sistema de Administración de Sistemas)

Sistema – Generación de Bases de Datos

Datos Generales

Nombre:	Sistema de Generación de Base de Datos
Unidad Responsable:	Unidad Técnica de Servicios de Informática (UTSI)
Arquitectura de Software:	Arquitectura A (Aplicación web), B (Servicios Web) y e2 (Procesamiento de archivos de texto en base de datos)

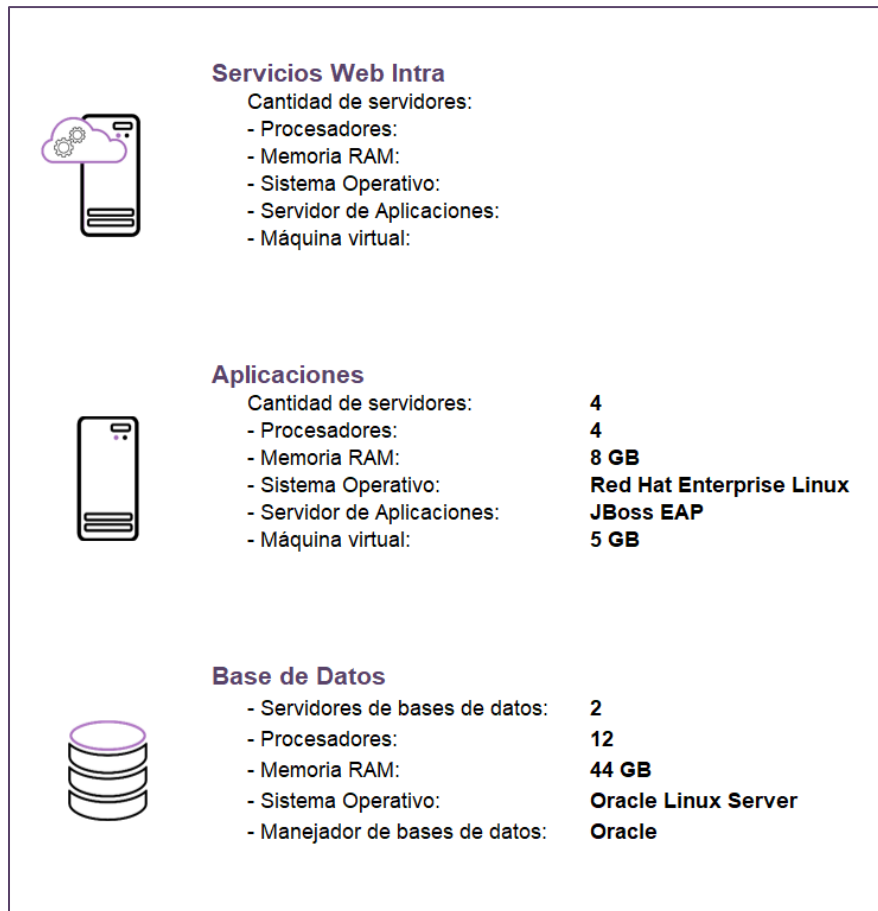
Infraestructura de TIC



Imagen A3. Sistema de Generación de Bases de Datos

Sistema – Administración de Dispositivos Móviles

Datos Generales

Nombre:	Sistema de Administración de Dispositivos Móviles
Unidad Responsable:	Dirección Ejecutiva de Capacitación Electoral y Educación Cívica (DECEyEC)
Arquitectura de Software:	Arquitectura A (Aplicación web) y e3 (Reportes a Vistas Materializadas)

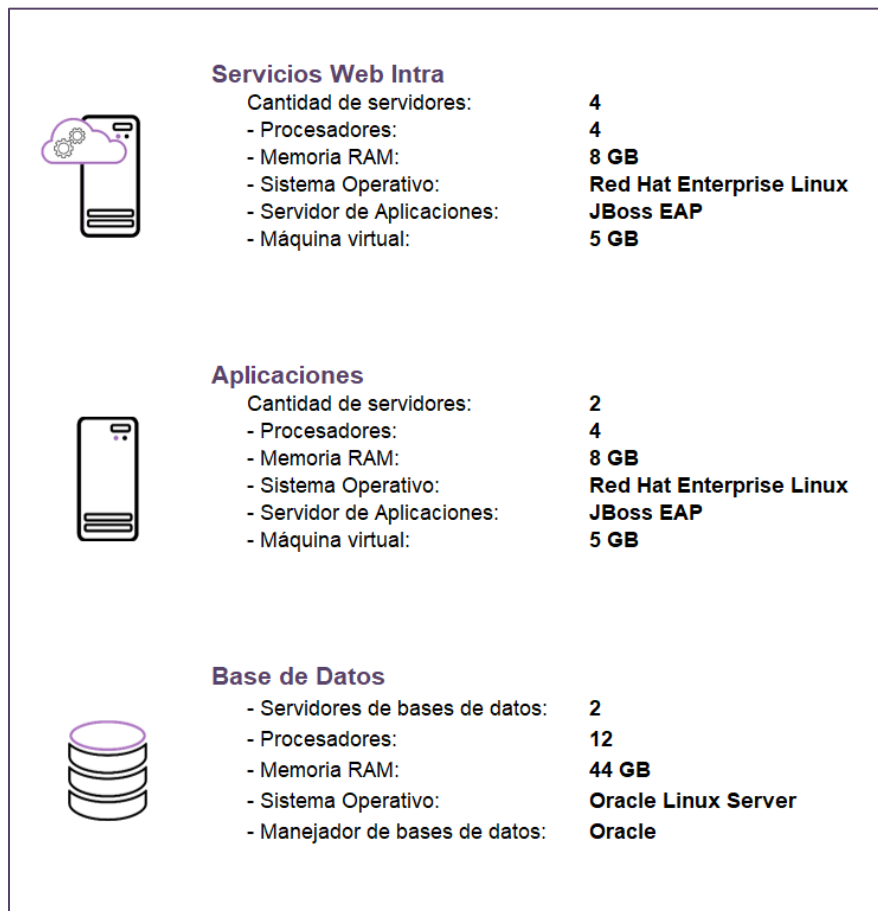
Infraestructura de TIC



Imagen A4. Sistema de Administración de Dispositivos Móviles

Sistema – Sesiones de Junta

Datos Generales

Nombre:	Sistema de Sesiones de Junta
Unidad Responsable:	Dirección Ejecutiva de Organización Electoral (DEOE)
Arquitectura de Software:	Arquitectura A (Aplicación web), Arquitectura B (WebServices) y e3 (Reportes a Vistas Materializadas)

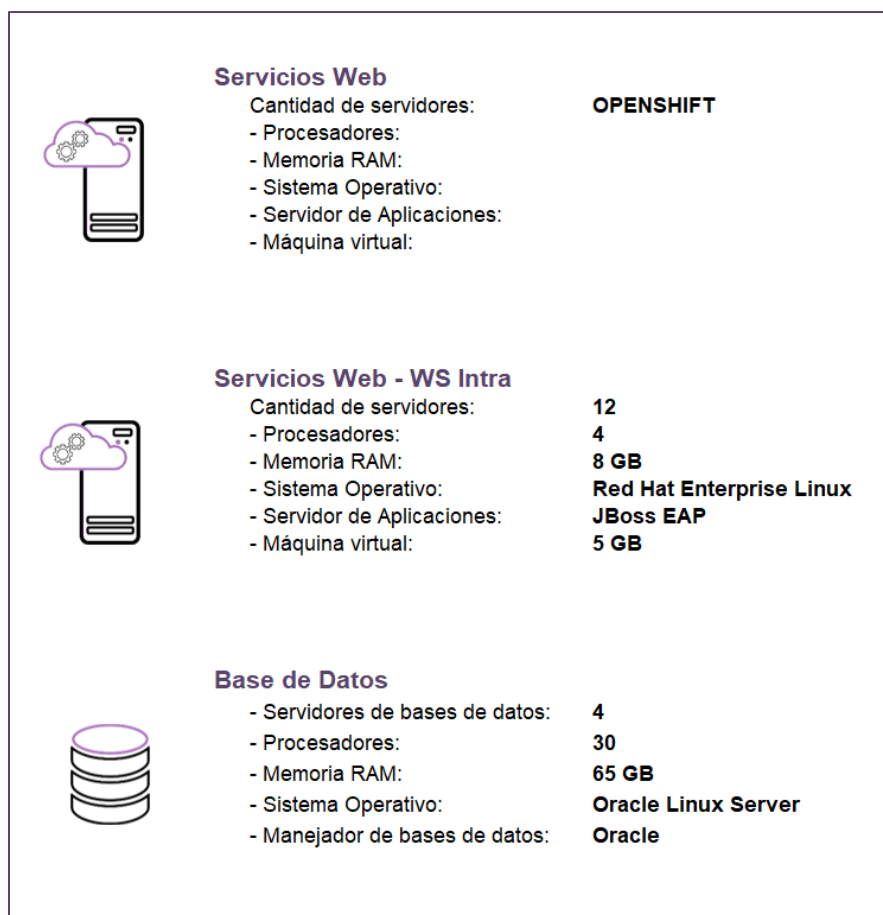
Infraestructura de TIC



Imagen A5. Sistema de Sesiones de Junta

Sistema – Pautas, Control y Seguimiento de Materiales

Datos Generales

Nombre:	Sistema de Pautas, Control y Seguimiento de Materiales
Unidad Responsable:	Dirección Ejecutiva de Prerrogativas y Partidos Políticos (DEPyPP)
Arquitectura de Software:	Arquitectura A (Aplicación web), e1 (Colas de mensaje + procedimientos almacenados en base de datos), e8 (Firma electrónica)

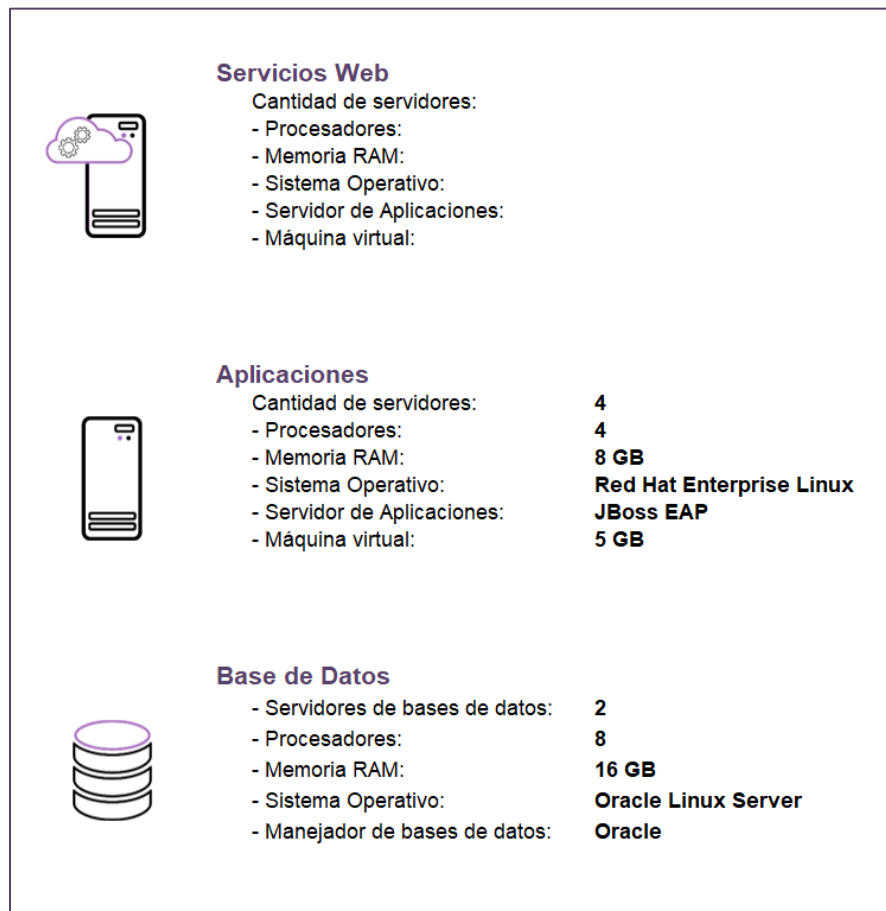
Infraestructura de TIC



Imagen A6. Pautas, Control y Seguimiento de Materiales

Sistema – Información de Registro de Candidaturas Federales

Datos Generales

Nombre:	Sistema de Información de Registro de Candidaturas Federales
Unidad Responsable:	Dirección Ejecutiva de Prerrogativas y Partidos Políticos (DEPyPP)
Arquitectura de Software:	Arquitectura A (Aplicación web) y e3 (Reportes a Vistas Materializadas)

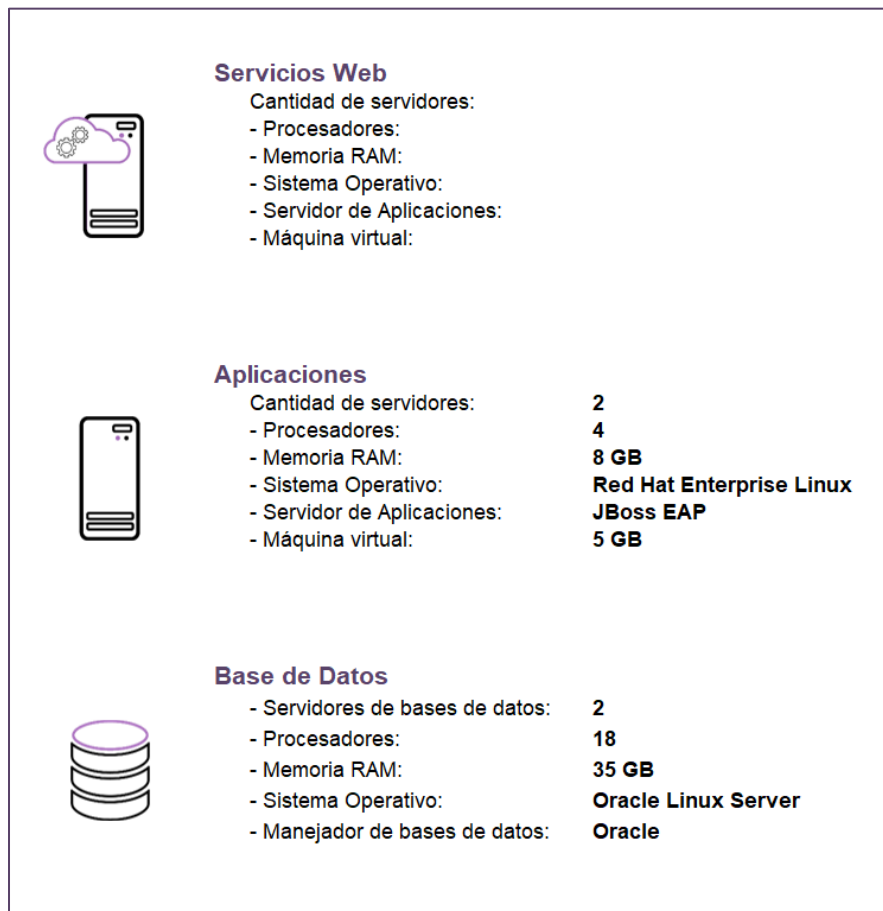
Infraestructura de TIC



Imagen A7. Información de Registro de Candidaturas Federales

Sistema – Registro para Votar desde el Extranjero

Datos Generales

Nombre:	Sistema de Registro para Votar desde el Extranjero
Unidad Responsable:	Dirección Ejecutiva del Registro Federal de Electores (DERFE)
Arquitectura de Software:	Arquitectura A (Aplicación web) y B (Servicios Web)

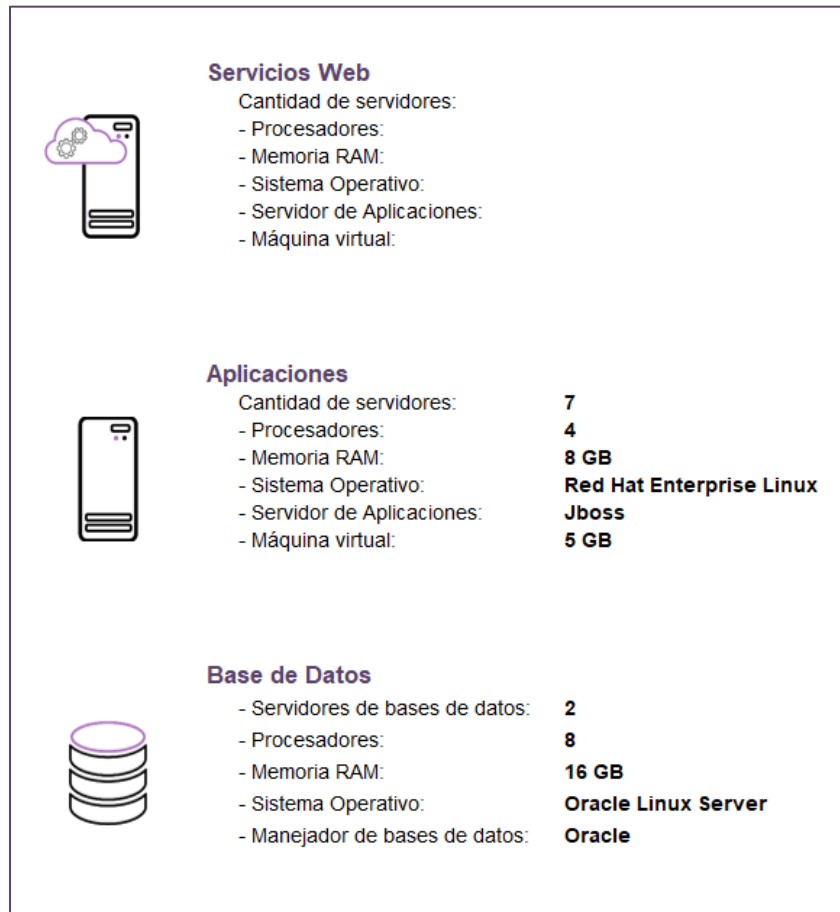
Infraestructura de TIC



Imagen A8. Sistema de Registro para Votar desde el Extranjero

Sistema – Documentos y Materiales OPL

Datos Generales

Nombre:	Sistema de Documentos y Materiales OPL
Unidad Responsable:	Dirección Ejecutiva de Organización Electoral (DEOE)
Arquitectura de Software:	Arquitectura A (Aplicación web), B (Servicios Web) y e7 (Reglas y lógica de negocio)

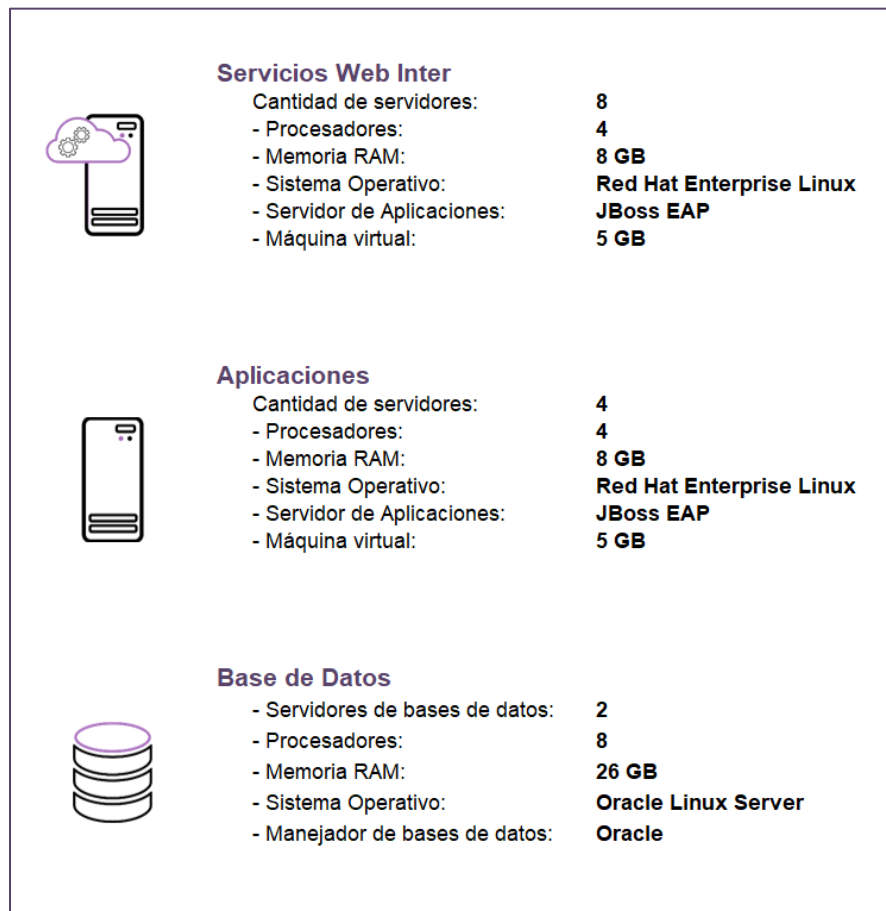
Infraestructura de TIC



Imagen A9. Sistema de Documentos y Materiales OPL

Sistema – Observadoras y Observadores Electorales

Datos Generales

Nombre:	Sistema de Observadoras y Observadores Electorales
Unidad Responsable:	Dirección Ejecutiva de Organización Electoral (DEOE)
Arquitectura de Software:	Arquitectura A (Aplicación web), Arquitectura B (WebServices) y e3 (Reportes a Vistas Materializadas)

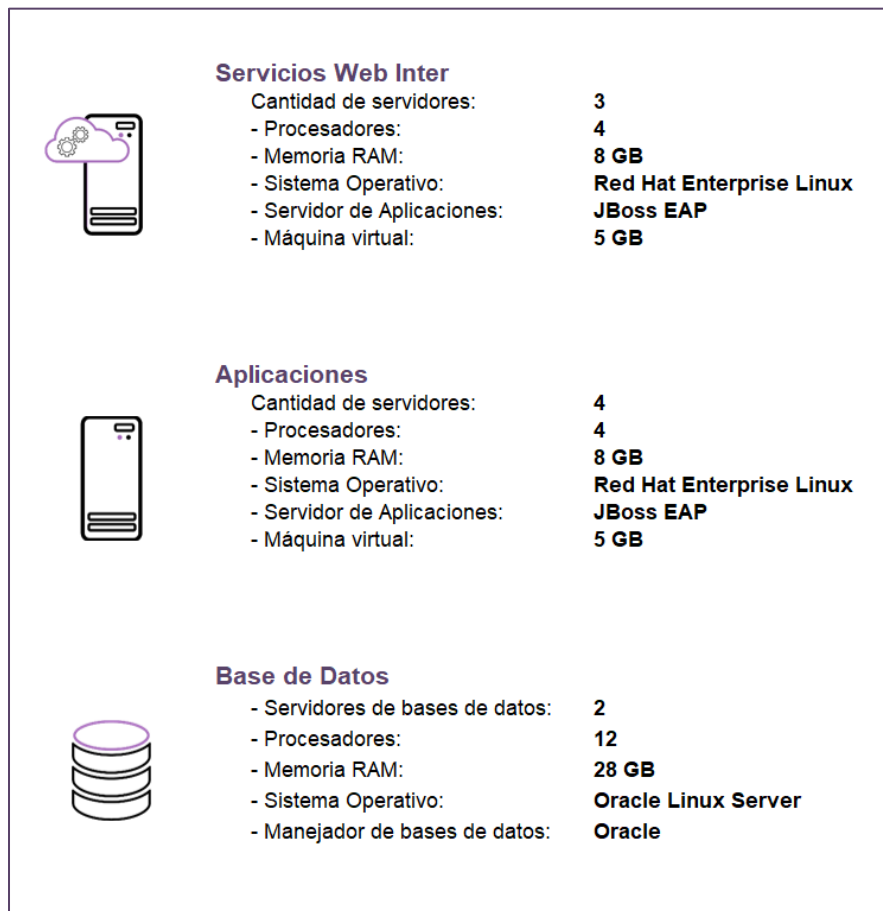
Infraestructura de TIC



Imagen A10. Sistema de Observadoras y Observadores Electorales

Sistema – Documentos y Materiales Electorales

Datos Generales

Nombre:	Sistema de Documentos y Materiales Electorales
Unidad Responsable:	Dirección Ejecutiva de Organización Electoral (DEOE)
Arquitectura de Software:	Arquitectura A (Aplicación web), B (Servicios Web) y e7 (Reglas y lógica de negocio)

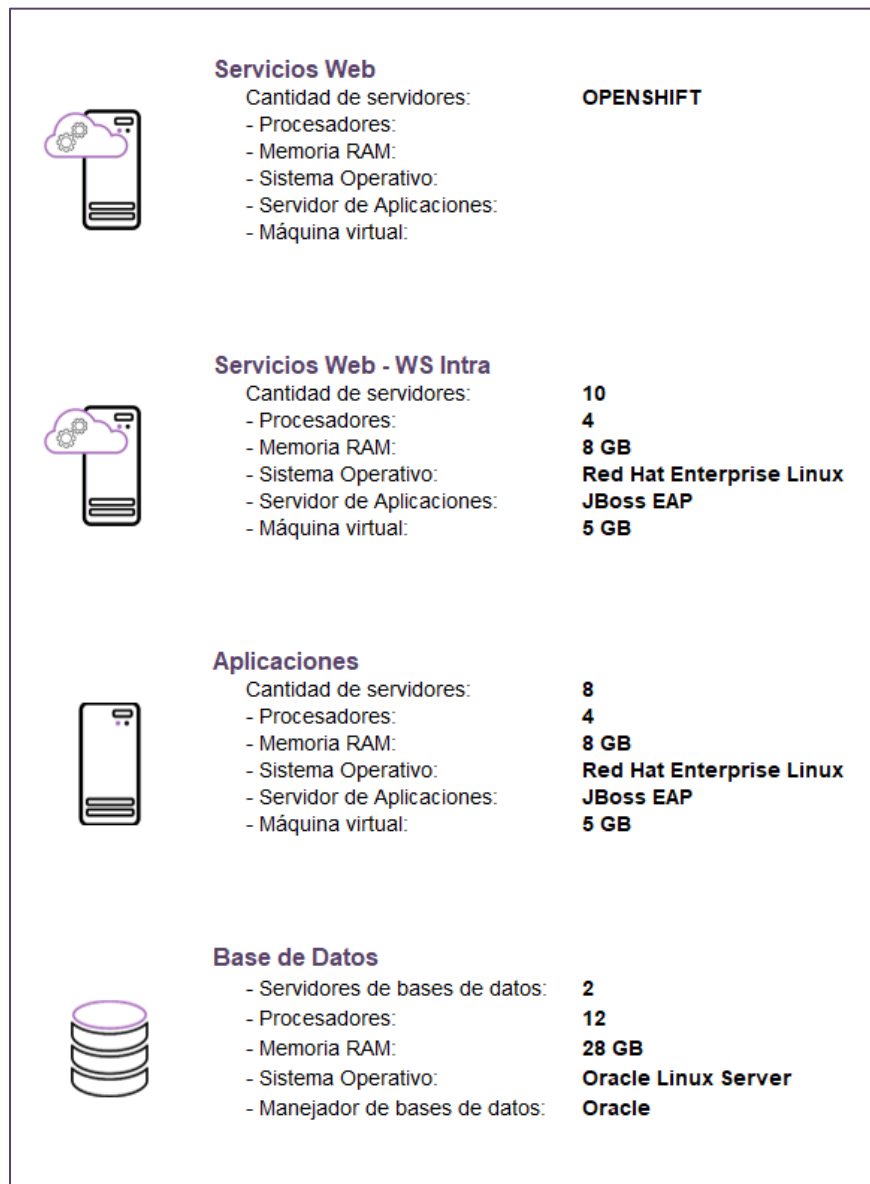
Infraestructura de TIC



Imagen A11. Sistema de Documentos y Materiales Electorales

Sistema – Secciones con Estrategias Diferenciadas

Datos Generales

Nombre:	Sistema de Secciones con Estrategias Diferenciadas
Unidad Responsable:	Dirección Ejecutiva de Capacitación Electoral y Educación Cívica (DECEyEC)
Arquitectura de Software:	Arquitectura A (Aplicación web) y e3 (Reportes a Vistas Materializadas)

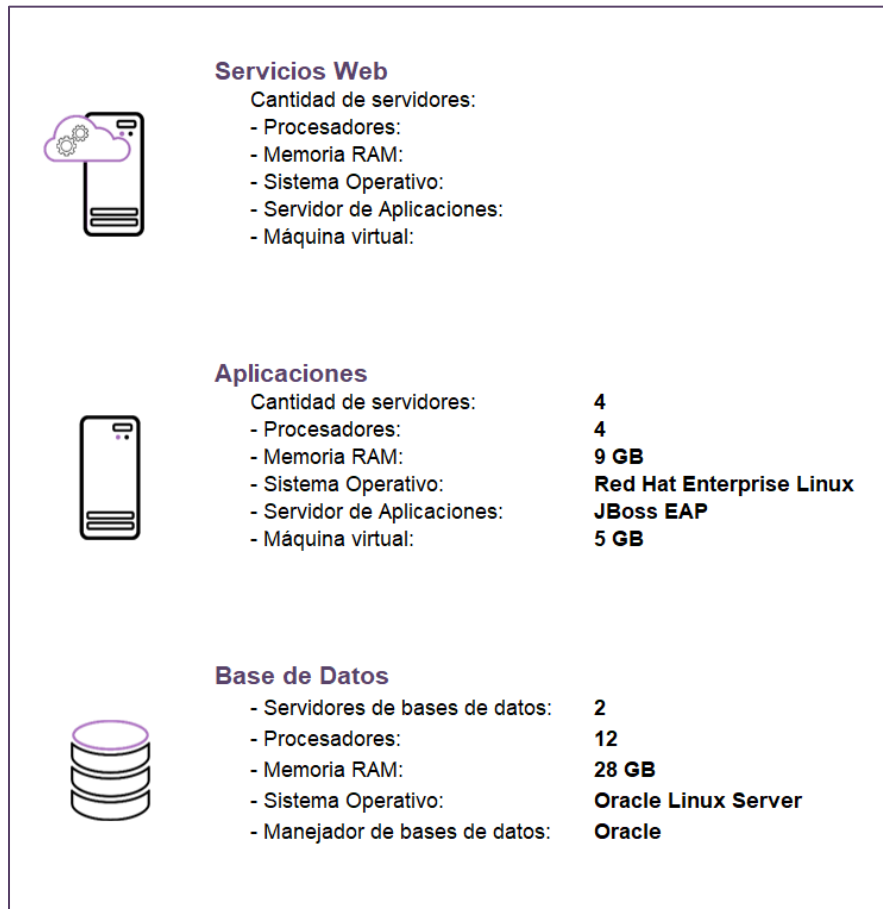
Infraestructura de TIC



Imagen A12. Sistema de Secciones con Estrategias Diferenciadas

Sistema – Secciones con Cambio a la Propuesta de Ruta de Visita

Datos Generales

Nombre:	Sistema de Secciones con Cambio a la Propuesta de Ruta de Visita
Unidad Responsable:	Dirección Ejecutiva de Capacitación Electoral y Educación Cívica (DECEyEC)
Arquitectura de Software:	Arquitectura A (Aplicación web) y e3 (Reportes a Vistas Materializadas)

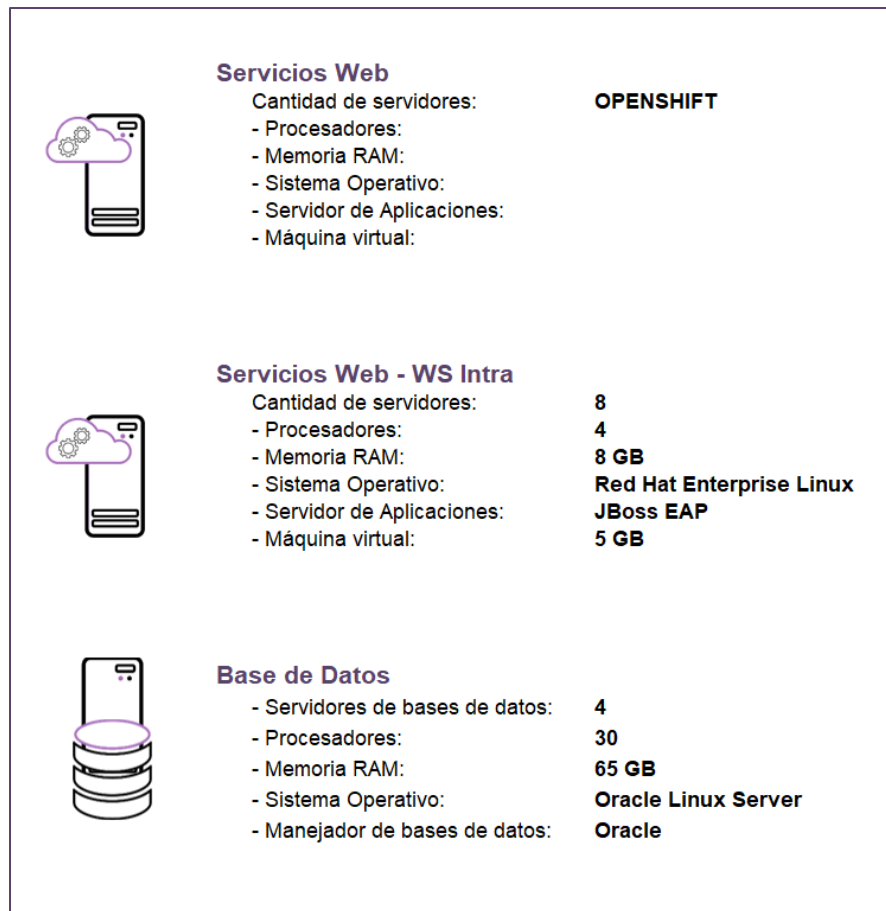
Infraestructura de TIC



Imagen A13. Sistema de Secciones con Cambio a la Propuesta de Ruta de Visita

Sistema – Sesiones de Consejo

Datos Generales

Nombre:	Sistema de Sesiones de Consejo
Unidad Responsable:	Dirección Ejecutiva de Organización Electoral (DEOE)
Arquitectura de Software:	Arquitectura A (Aplicación web) y e3 (Reportes a Vistas Materializadas)

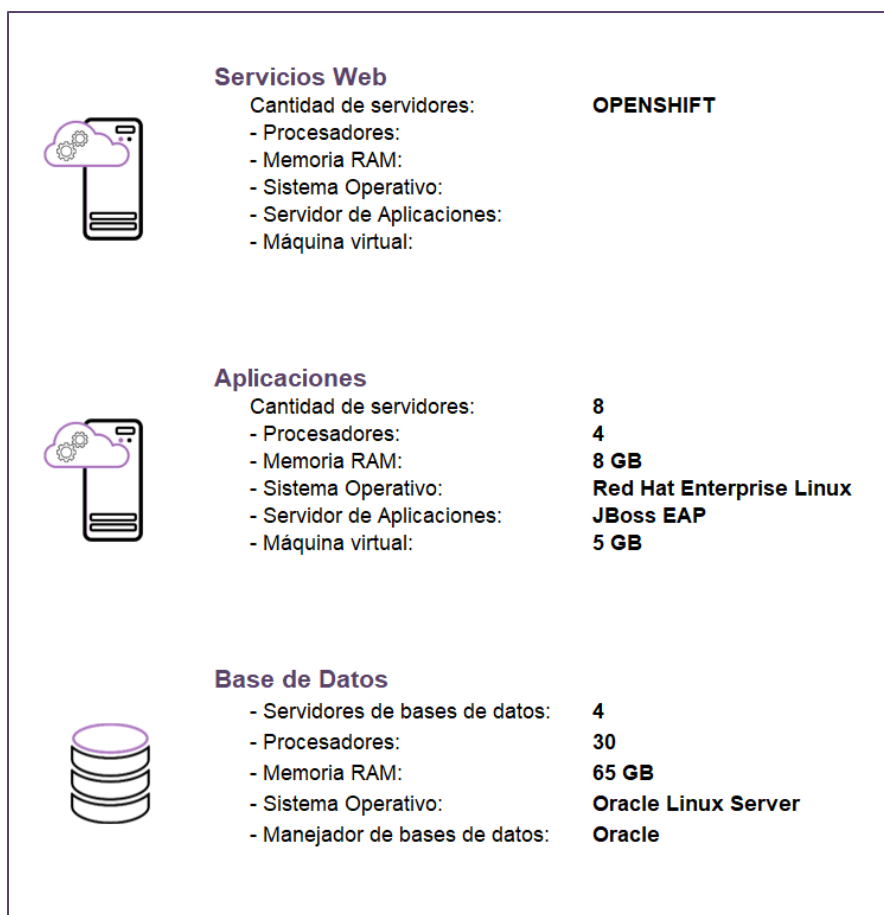
Infraestructura de TIC



Imagen A14. Sistema de Sesiones de Consejo

Sistema – Reclutamiento y Seguimiento a Supervisoras, Supervisores, Capacitadoras y Capacitadores Asistentes

Datos Generales

Nombre:	Sistema de Reclutamiento y Seguimiento a Supervisoras, Supervisores, Capacitadoras y Capacitadores Asistentes
Unidad Responsable:	Dirección Ejecutiva de Capacitación Electoral y Educación Cívica (DECEyEC)
Arquitectura de Software:	Arquitectura A (Aplicación web), Arquitectura B (WebServices) y e3 (Reportes a Vistas Materializadas)

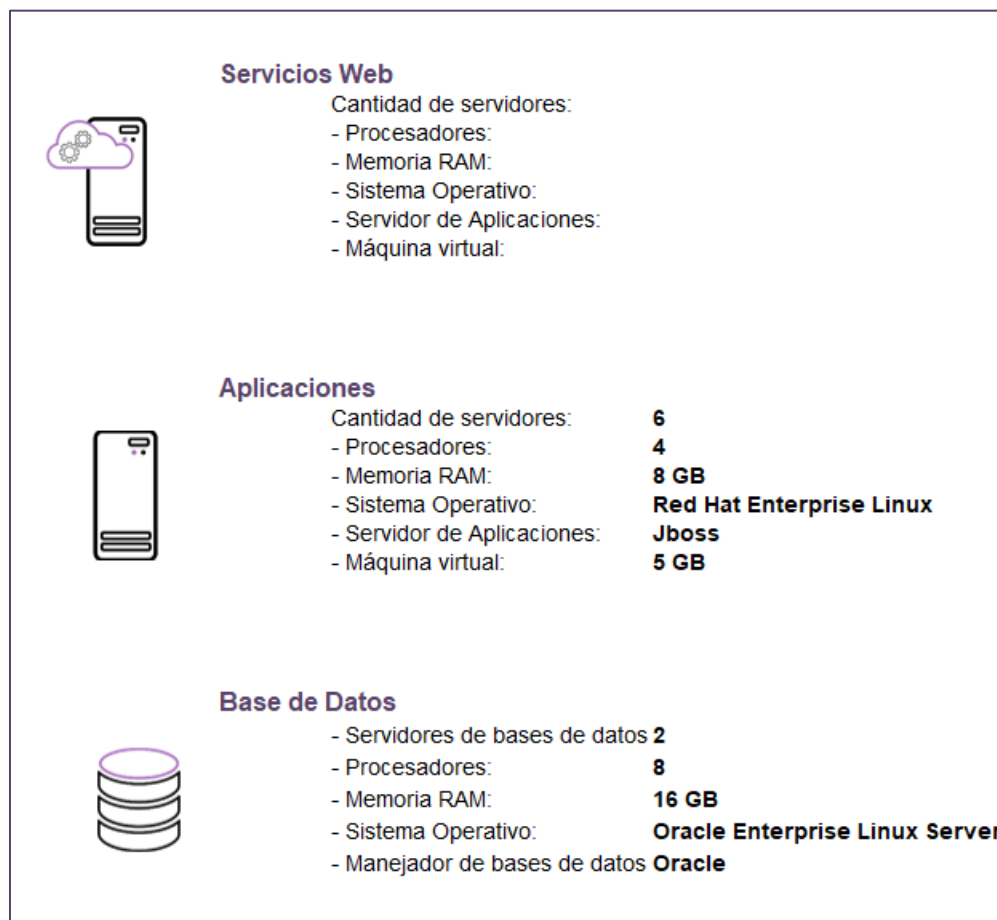
Infraestructura de TIC



Imagen A15. Sistema de Reclutamiento y Seguimiento a Supervisoras, Supervisores, Capacitadoras y Capacitadores Asistentes

Sistema – Reclutamiento en Línea

Datos Generales

Nombre:	Sistema de Reclutamiento en Línea
Unidad Responsable:	Dirección Ejecutiva de Capacitación Electoral y Educación Cívica (DECEyEC)
Arquitectura de Software:	Arquitectura A (Aplicación web), Arquitectura B (WebServices) y e3 (Reportes a Vistas Materializadas)

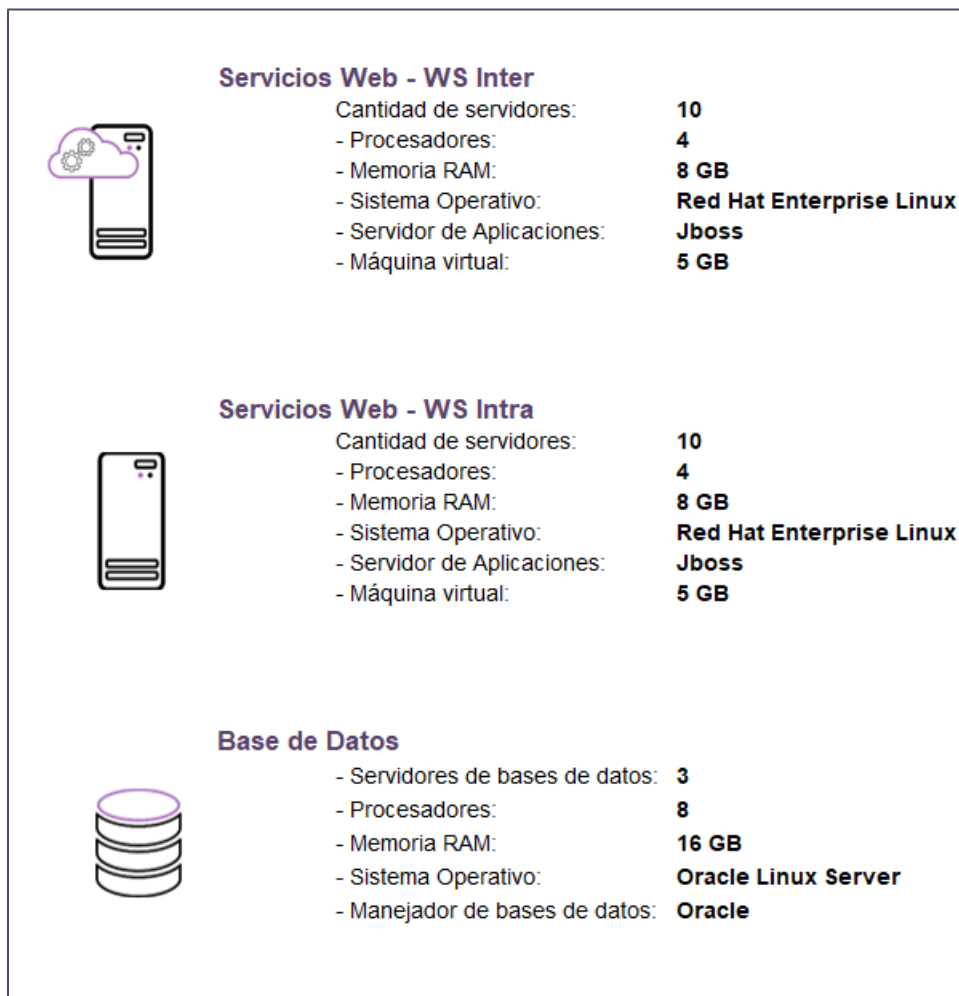
Infraestructura de TIC



Imagen A16. Sistema de Reclutamiento en Línea

Sistema – Mecanismos de Garantía de Calidad de la aplicación de los procedimientos de reclutamiento, selección y contratación de las y los SE y CAE

Datos Generales

Nombre:	Sistema de Mecanismos de Garantía de Calidad de la aplicación de los procedimientos de reclutamiento, selección y contratación de las y los SE y CAE
Unidad Responsable:	Dirección Ejecutiva de Capacitación Electoral y Educación Cívica (DECEyEC)
Arquitectura de Software:	Arquitectura A (Aplicación web) y e3 (Reportes a Vistas Materializadas)

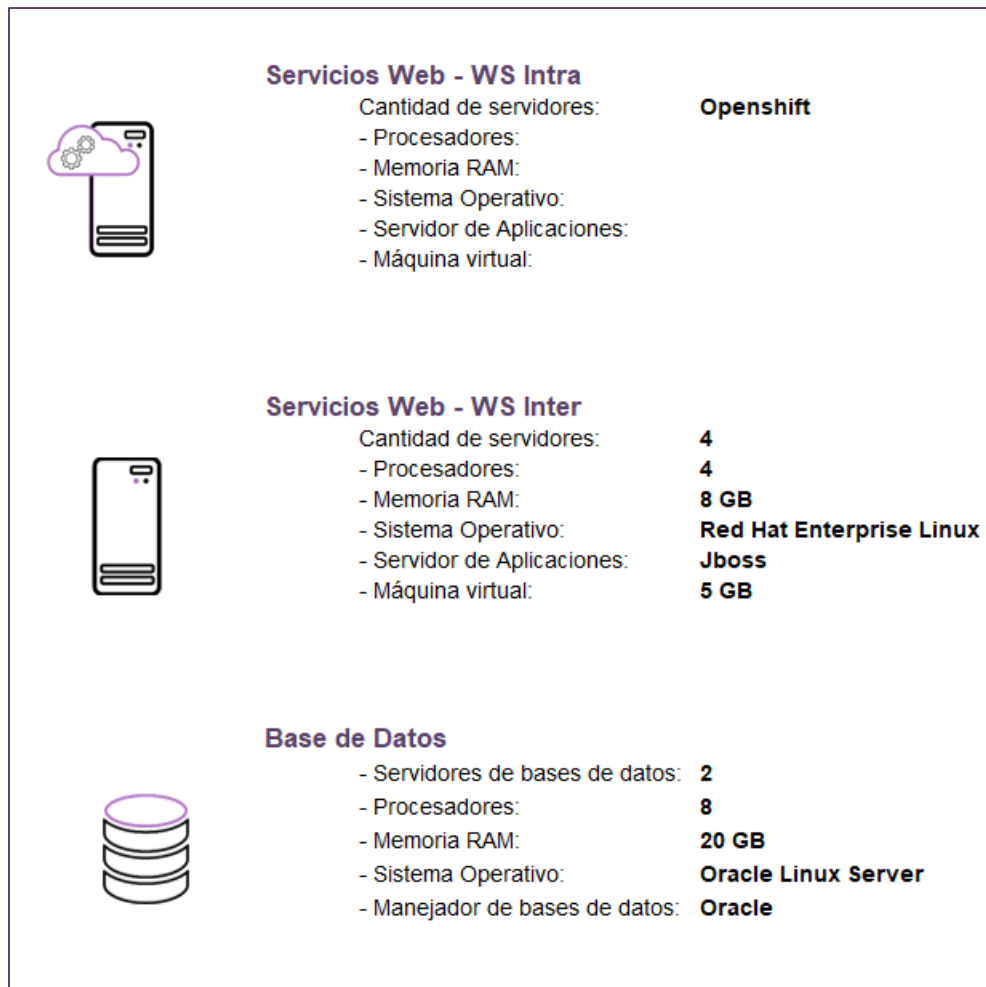
Infraestructura de TIC



Imagen A17. Sistema de Mecanismos de Garantía de Calidad de la aplicación de los procedimientos de reclutamiento, selección y contratación de las y los SE y CAE

Sistema – Integral de Fiscalización - Precampaña

Datos Generales

Nombre:	Sistema Integral de Fiscalización - Precampaña
Unidad Responsable:	Unidad técnica de Fiscalización (UTF)
Arquitectura de Software:	Arquitectura A (Aplicación web) y e3 (Reportes a Vistas Materializadas)

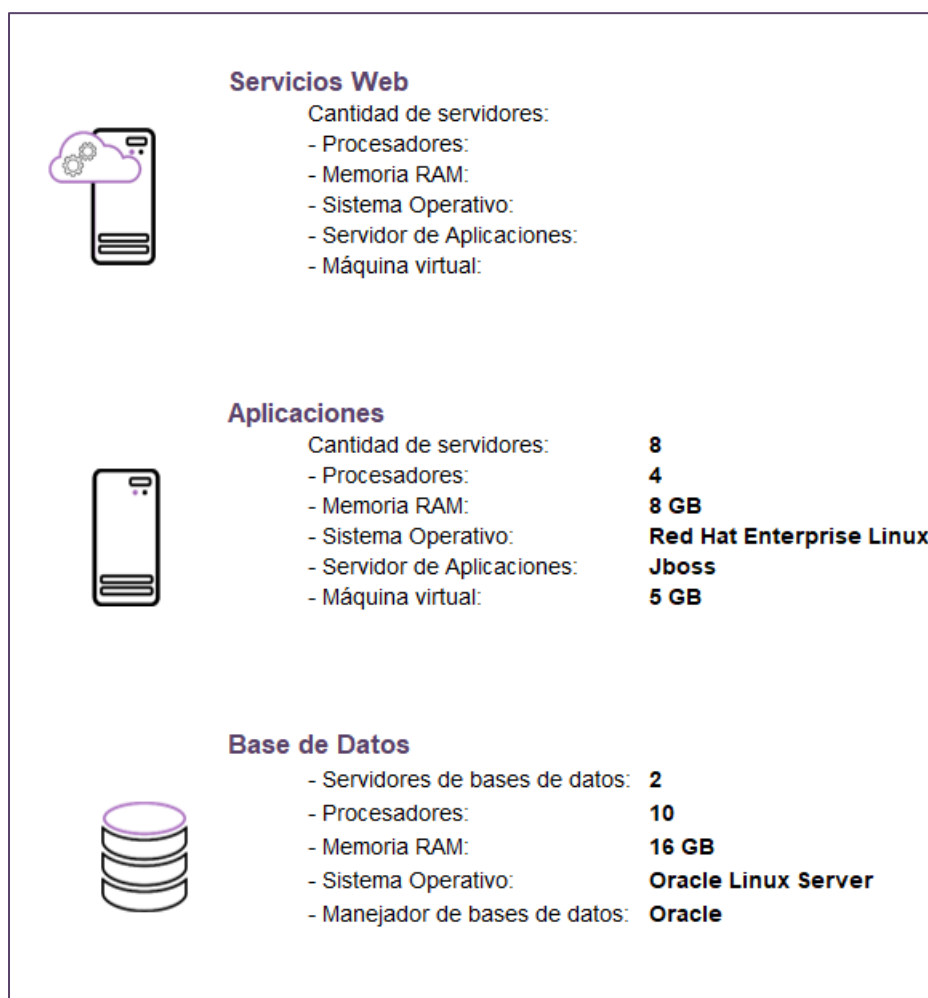
Infraestructura de TIC



Imagen A18. Sistema Integral de Fiscalización - Precampaña

Sistema – Ubicación de Casillas

Datos Generales

Nombre:	Sistema de Ubicación de Casillas
Unidad Responsable:	Dirección Ejecutiva de Organización Electoral (DEOE)
Arquitectura de Software:	Arquitectura A (Aplicación web) y e3 (Reportes a Vistas Materializadas)

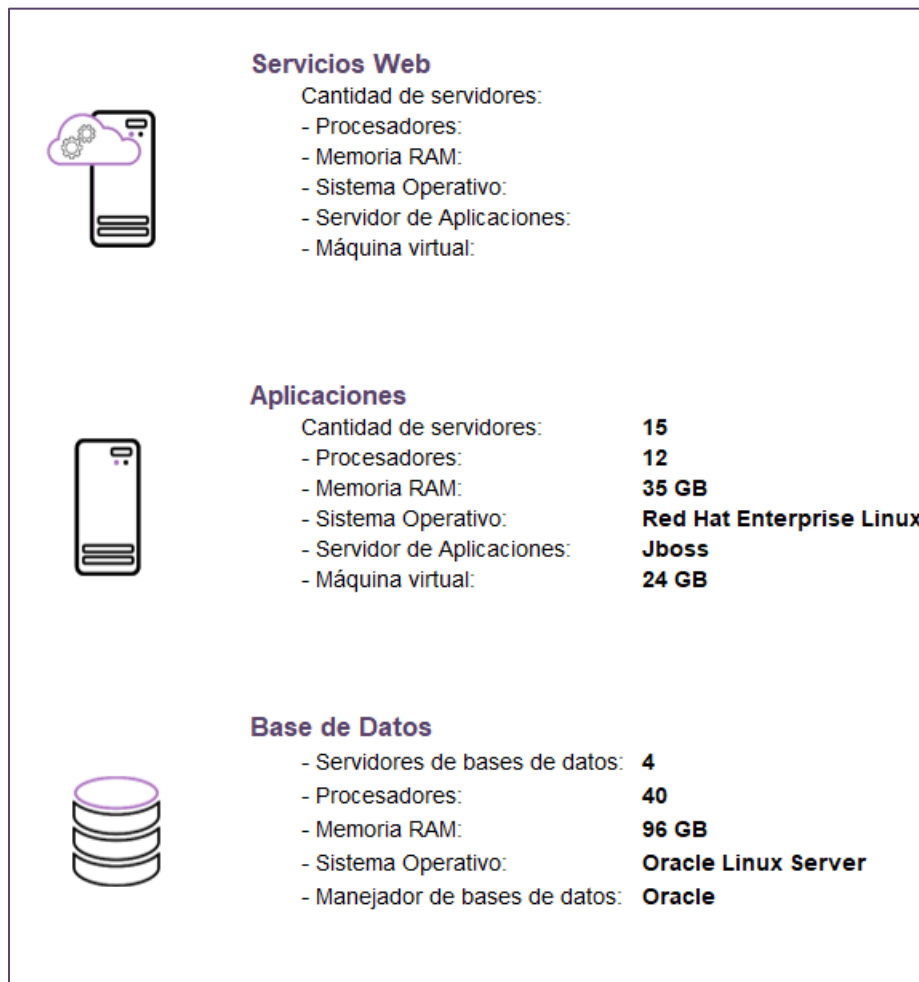
Infraestructura de TIC



Imagen A19. Sistema de Ubicación de Casillas

Sistema – Monitoreo de Noticieros de radio y TV

Datos Generales

Nombre:	Sistema de Monitoreo de Noticieros de radio y TV
Unidad Responsable:	Dirección Ejecutiva de Prerrogativas y Partidos Políticos (DEPyPP))
Arquitectura de Software:	Arquitectura A (Aplicación web) y e3 (Reportes a Vistas Materializadas)

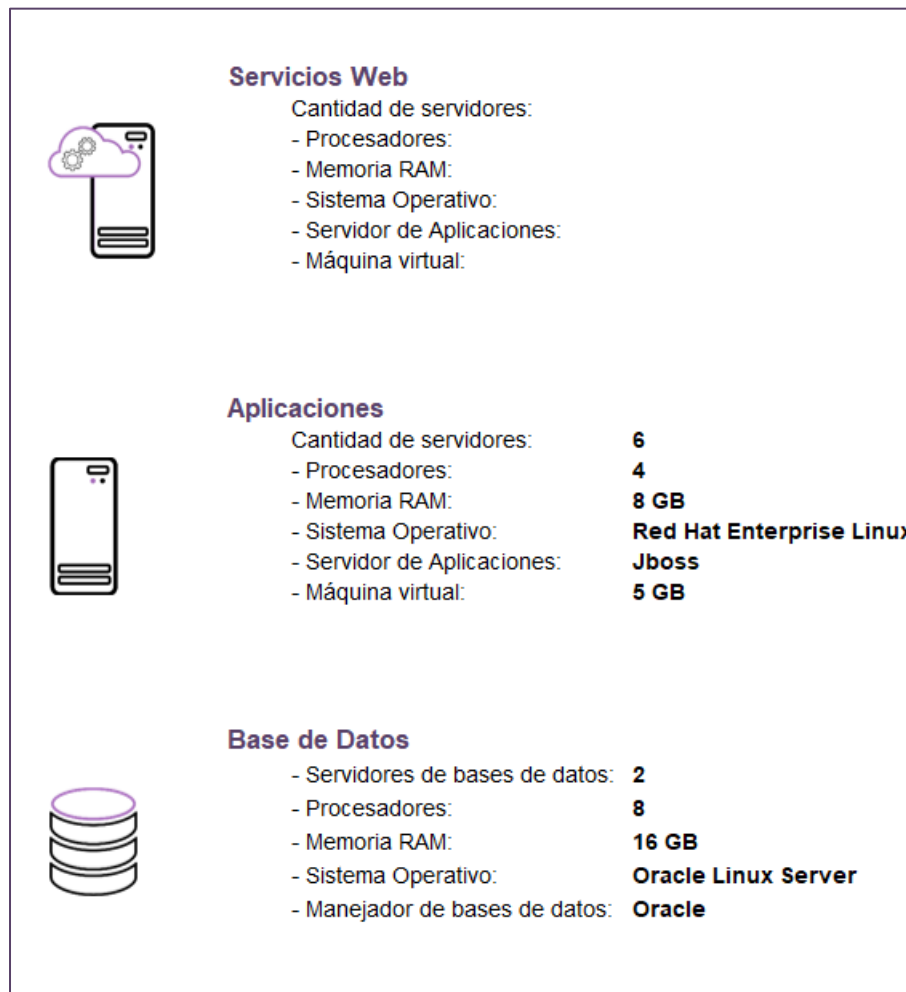
Infraestructura de TIC



Imagen A20. Sistema de Monitoreo de Noticieros de radio y TV

Sistema –Nacional de Registro de Precandidatos y Candidatos

Datos Generales

Nombre:	Sistema Nacional de Registro de Precandidatos y Candidatos
Unidad Responsable:	Unidad Técnica de Fiscalización (UTF)
Arquitectura de Software:	Arquitectura A (Aplicación web) y e3 (Reportes a Vistas Materializadas)

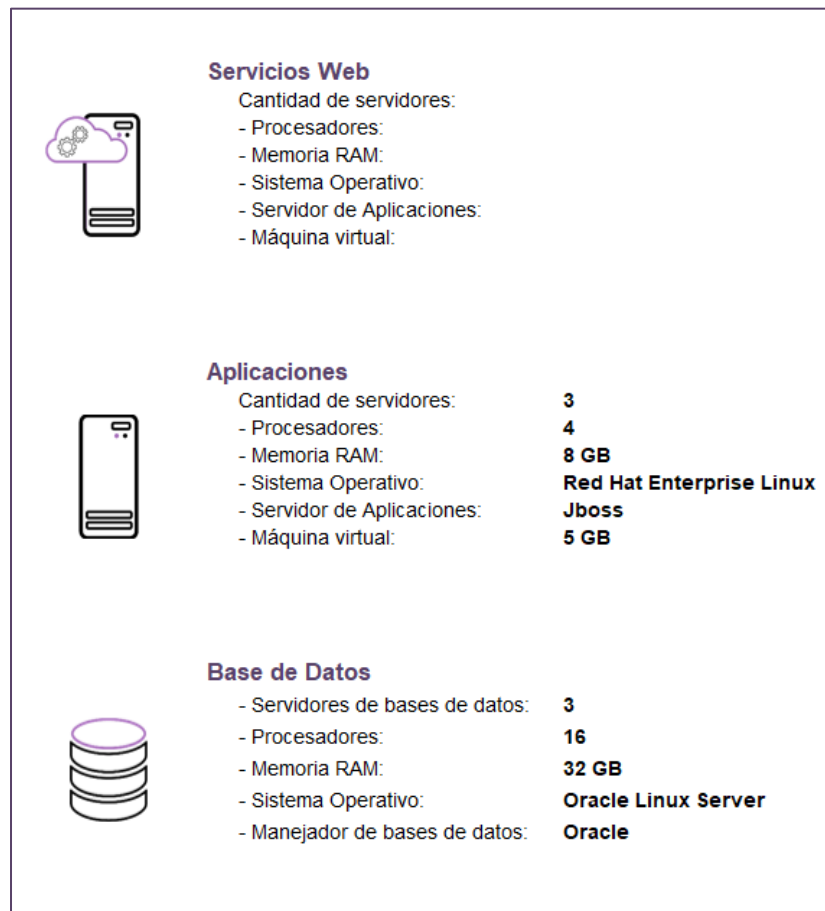
Infraestructura de TIC



Imagen A21. Sistema Nacional de Registro de Precandidatos y Candidatos

Sistema – Validación de Cuentas de Usuarios Externos

Datos Generales

Nombre:	Sistema Validación de Cuentas de Usuarios Externos
Unidad Responsable:	Unidad Técnica de Servicios de Informática (UTSI)
Arquitectura de Software:	Arquitectura A (Aplicación web) y e3 (Reportes a Vistas Materializadas)

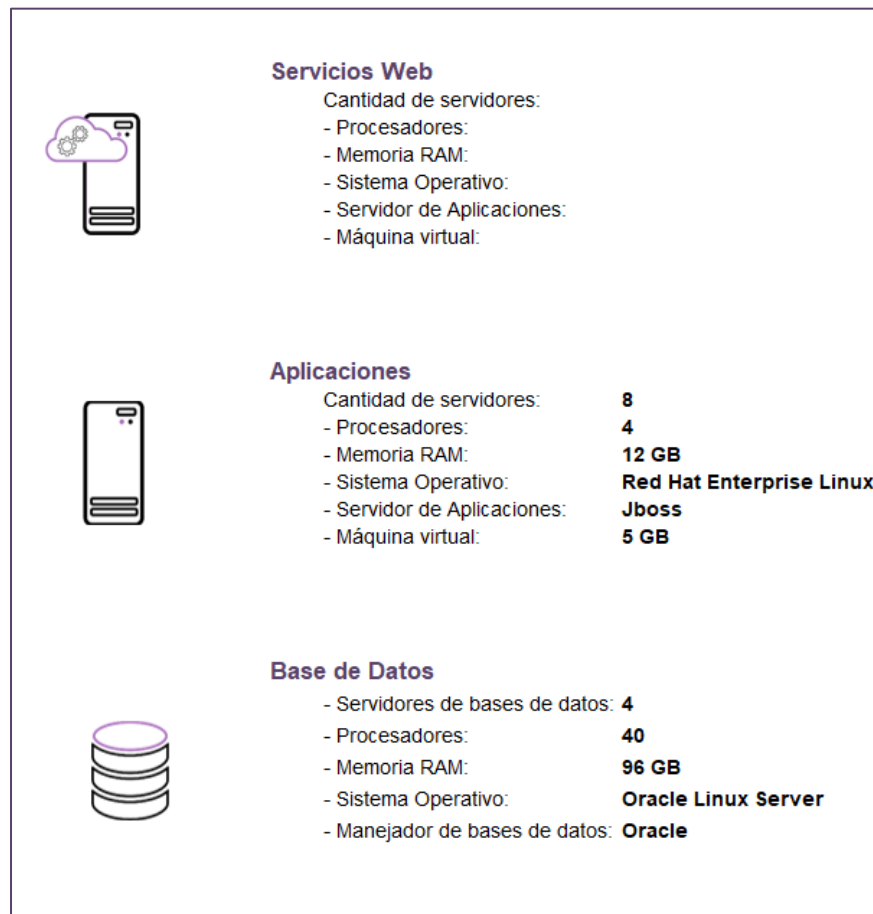
Infraestructura de TIC



Imagen A22. Sistema Validación de Cuentas de Usuarios Externos

Portal – Conoce a tu SE y CAE

Datos Generales

Nombre:	Conoce a tu SE y CAE
Unidad Responsable:	Dirección Ejecutiva de Capacitación Electoral y Educación Cívica (DECEyEC)
Arquitectura de Software:	Arquitectura A (Aplicación web), Arquitectura B (WebServices) y e3 (Reportes a Vistas Materializadas).

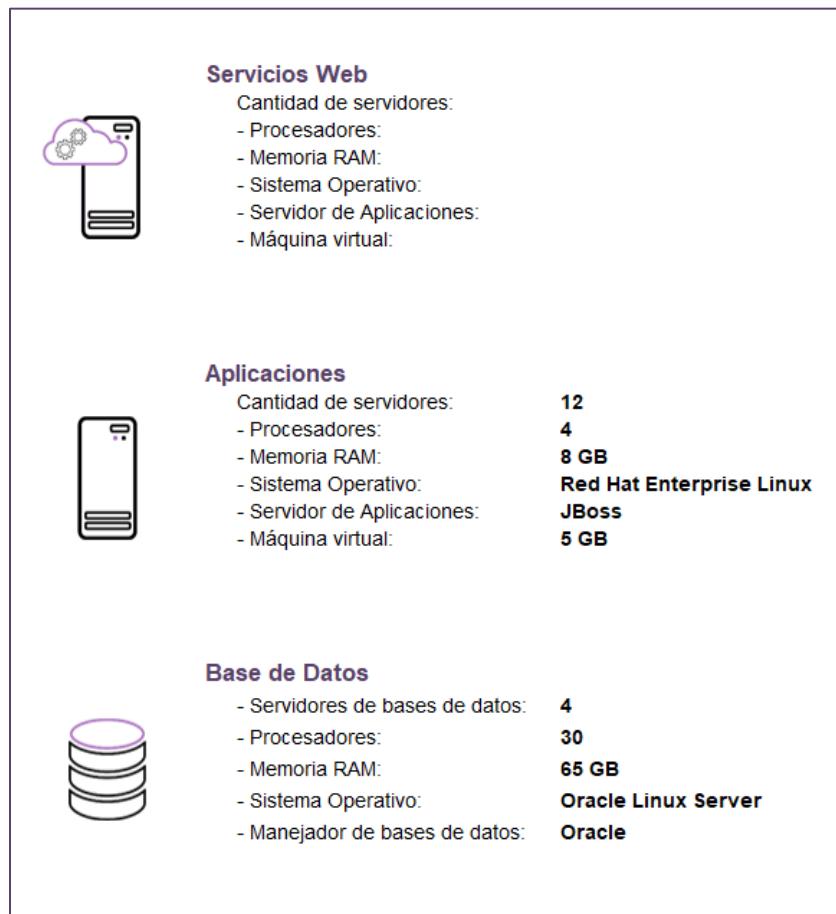
Infraestructura de TIC



Imagen A23. Portal Conoce a tu SE y CAE

Sistema – Sustitución de Supervisoras, Supervisores, Capacitadoras y Capacitadores Asistentes Electorales

Datos Generales

Nombre:	Sistema de Sustitución de Supervisoras, Supervisores, Capacitadoras y Capacitadores Asistentes Electorales
Unidad Responsable:	Dirección Ejecutiva de Capacitación Electoral y Educación Cívica (DECEyEC)
Arquitectura de Software:	Arquitectura A (Aplicación web), Arquitectura B (WebServices) y e3 (Reportes a Vistas Materializadas).

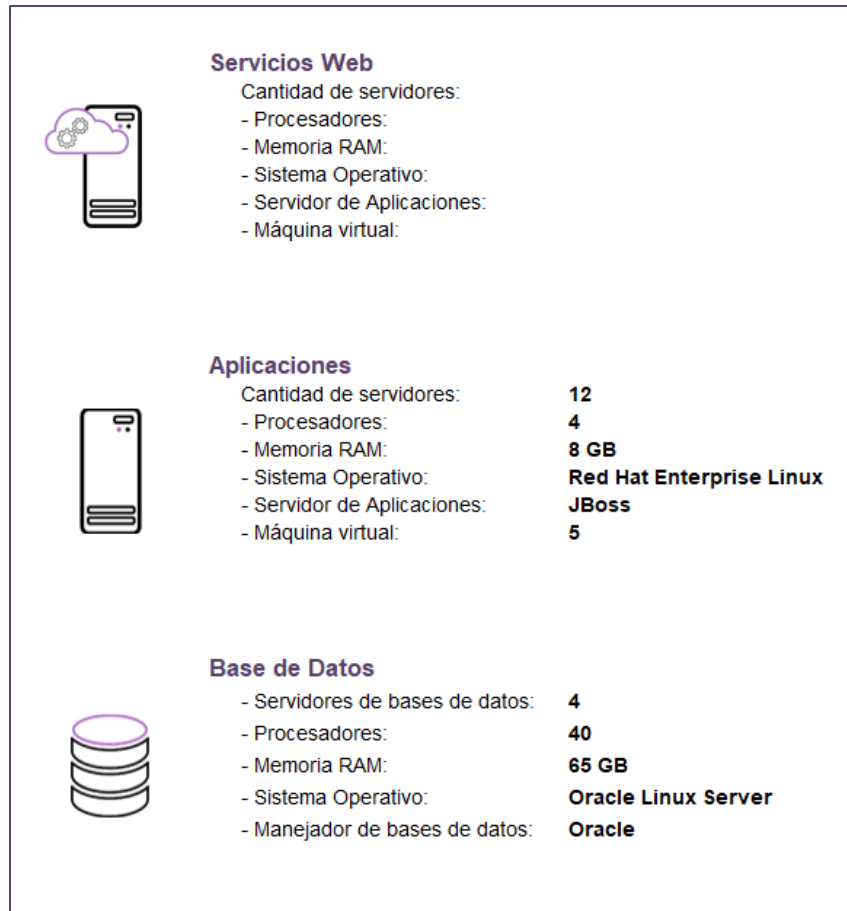
Infraestructura de TIC



Imagen A24. Sistema de Sustitución de Supervisoras, Supervisores, Capacitadoras y Capacitadores Asistentes Electorales

Sistema – Mecanismos de Recolección y Cadena de Custodia

Datos Generales

Nombre:	Sistema de Mecanismos de Recolección y Cadena de Custodia
Unidad Responsable:	Dirección Ejecutiva de Organización Electoral (DEOE)
Arquitectura de Software:	Arquitectura A (Aplicación web) y e3 (Reportes a Vistas Materializadas).

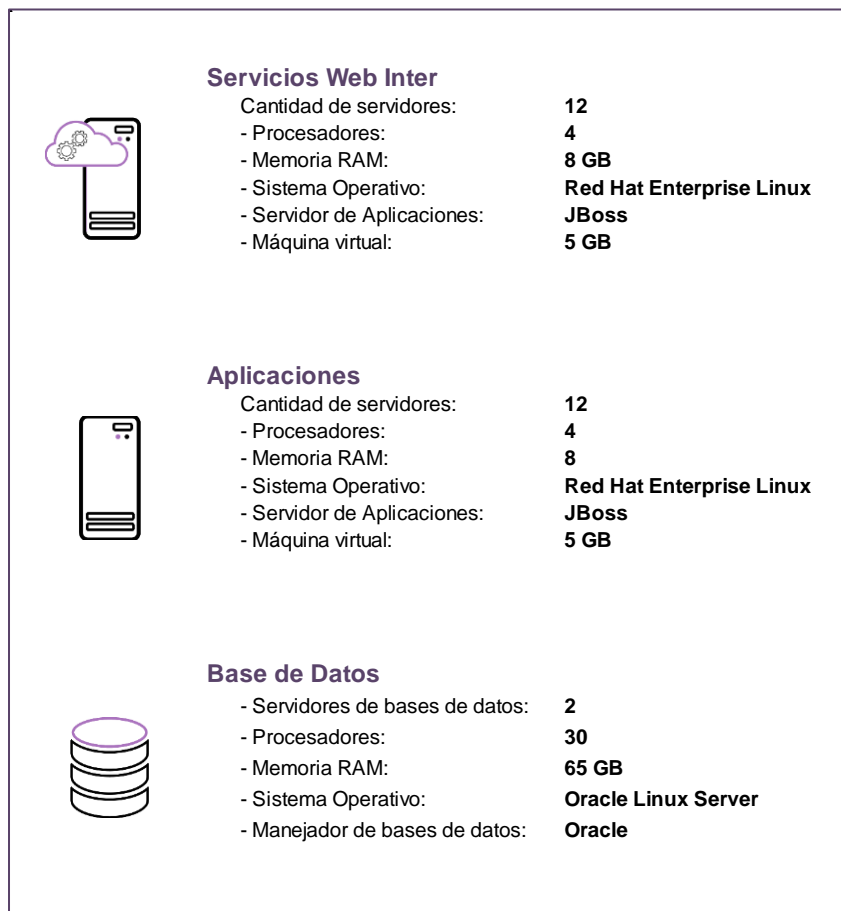
Infraestructura de TIC



Imagen A25.1. Sistema Mecanismos de Recolección y Cadena de Custodia

Sistema – Evaluación de Supervisoras, Supervisores, Capacitadoras y Capacitadores Asistentes Electorales

Datos Generales

Nombre:	Sistema de Evaluación de Supervisoras, Supervisores, Capacitadoras y Capacitadores Asistentes Electorales
Unidad Responsable:	Dirección Ejecutiva de Capacitación Electoral y Educación Cívica (DECEyEC)
Arquitectura de Software:	Arquitectura A (Aplicación web) y e3 (Reportes a Vistas Materializadas).

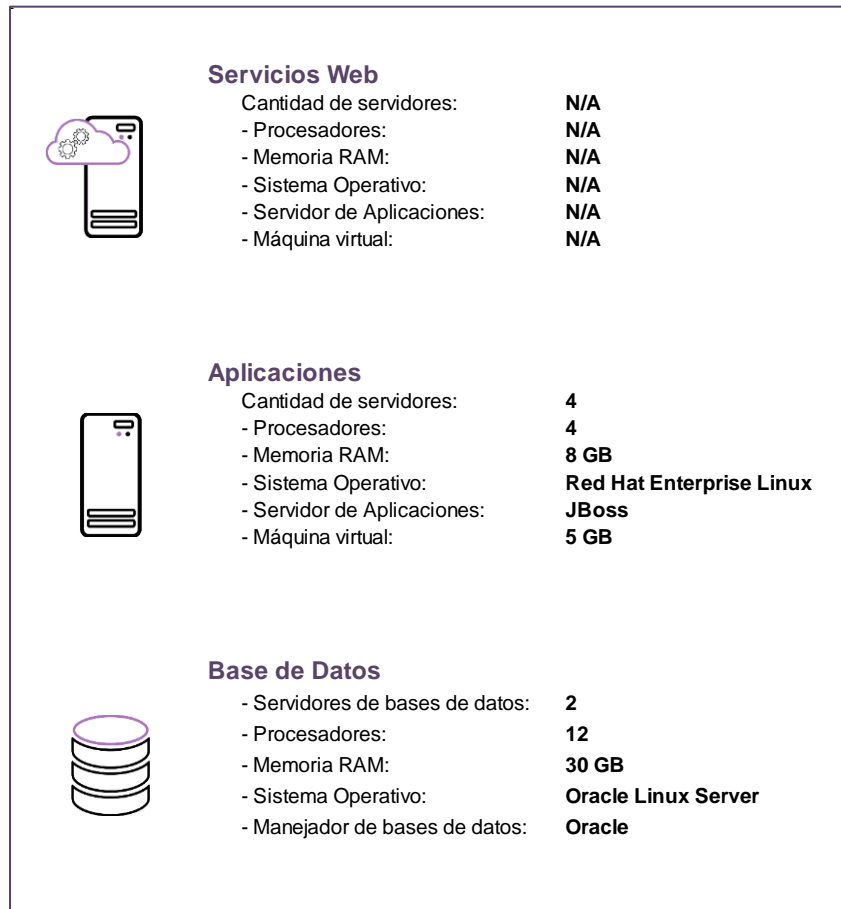
Infraestructura de TIC



Imagen A26. Sistema de Evaluación de Supervisoras, Supervisores, Capacitadoras y Capacitadores Asistentes Electorales

Sistema – Primera Insaculación

Datos Generales

Nombre:	Sistema de Primera Insaculación
Unidad Responsable:	Dirección Ejecutiva de Capacitación Electoral y Educación Cívica (DECEyEC)
Arquitectura de Software:	Arquitectura A (Aplicación web) y e3 (Reportes a Vistas Materializadas).

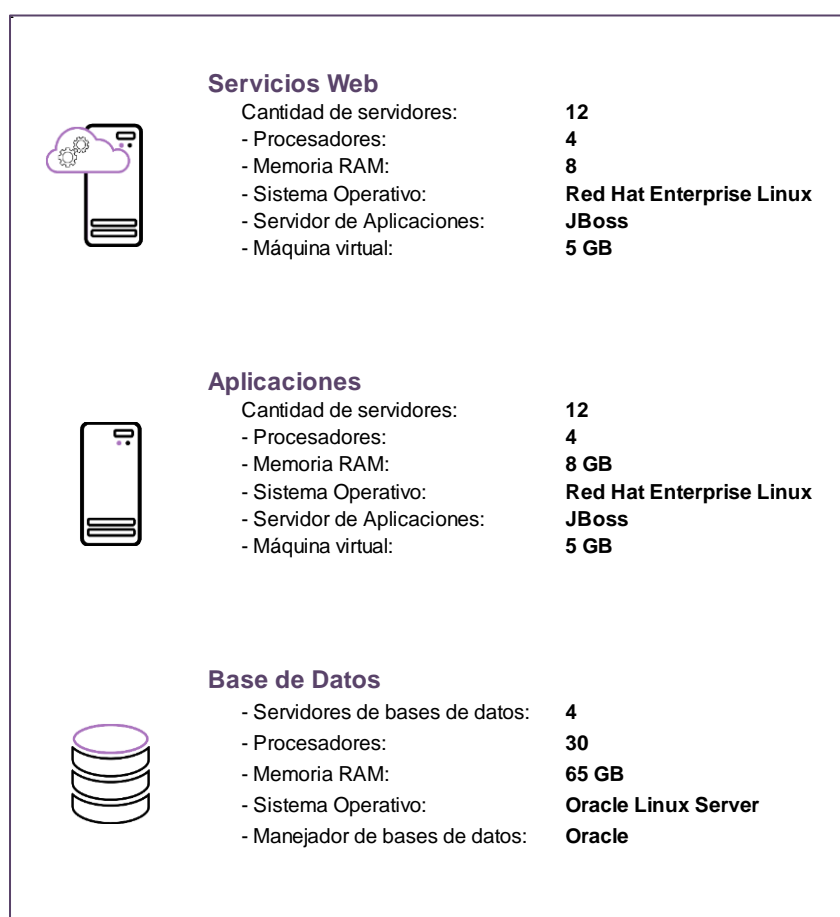
Infraestructura de TIC



	<p>Servicios Web</p>	<p>Cantidad de servidores: N/A - Procesadores: N/A - Memoria RAM: N/A - Sistema Operativo: N/A - Servidor de Aplicaciones: N/A - Máquina virtual: N/A</p>
	<p>Aplicaciones</p>	<p>Cantidad de servidores: 15 - Procesadores: 8 - Memoria RAM: 9 GB - Sistema Operativo: Red Hat Enterprise Linux - Servidor de Aplicaciones: JBoss - Máquina virtual: 5 GB</p>
	<p>Base de Datos</p>	<p>- Servidores de bases de datos: 4 - Procesadores: 30 - Memoria RAM: 65 GB - Sistema Operativo: Oracle Linux Server - Manejador de bases de datos: Oracle</p>

Imagen A27. Sistema de Primera Insaculación

Sistema – Seguimiento a la Primera Etapa de Capacitación

Datos Generales

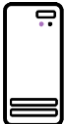
Nombre:	Sistema de Seguimiento a la Primera Etapa de Capacitación
Unidad Responsable:	Dirección Ejecutiva de Capacitación Electoral y Educación Cívica (DECEyEC)
Arquitectura de Software:	Arquitectura A (Aplicación web) y e3 (Reportes a Vistas Materializadas).

Infraestructura de TIC



	<p>Servicios Web</p>	<p>Cantidad de servidores: N/A</p> <p>- Procesadores: N/A</p> <p>- Memoria RAM: N/A</p> <p>- Sistema Operativo: N/A</p> <p>- Servidor de Aplicaciones: N/A</p> <p>- Máquina virtual: N/A</p>
	<p>Aplicaciones</p>	<p>Cantidad de servidores: 8</p> <p>- Procesadores: 4</p> <p>- Memoria RAM: 9 GB</p> <p>- Sistema Operativo: Red Hat Enterprise Linux</p> <p>- Servidor de Aplicaciones: JBoss</p> <p>- Máquina virtual: 5 GB</p>
	<p>Base de Datos</p>	<p>- Servidores de bases de datos: 4</p> <p>- Procesadores: 30</p> <p>- Memoria RAM: 65 GB</p> <p>- Sistema Operativo: Oracle Linux Server</p> <p>- Manejador de bases de datos: Oracle</p>

Imagen A28.1. Sistema de Seguimiento a la Primera Etapa de Capacitación

Sistema – Mecanismos de Garantía de Calidad a la Primera Etapa de Capacitación

Datos Generales

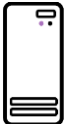
Nombre:	Sistema de Mecanismos de Garantía de Calidad a la Primera Etapa de Capacitación
Unidad Responsable:	Dirección Ejecutiva de Capacitación Electoral y Educación Cívica (DECEyEC)
Arquitectura de Software:	Arquitectura A (Aplicación web) y e3 (Reportes a Vistas Materializadas).

Infraestructura de TIC



Imagen A28.2. Sistema de Mecanismos de Garantía de Calidad a la Primera Etapa de Capacitación

Aplicación – Móvil para Supervisoras y Supervisores Electorales

Datos Generales

Nombre:	Aplicación Móvil para Supervisoras y Supervisores Electorales
Unidad Responsable:	Dirección Ejecutiva de Capacitación Electoral y Educación Cívica (DECEyEC)
Arquitectura de Software:	Arquitectura D (Aplicaciones móviles).

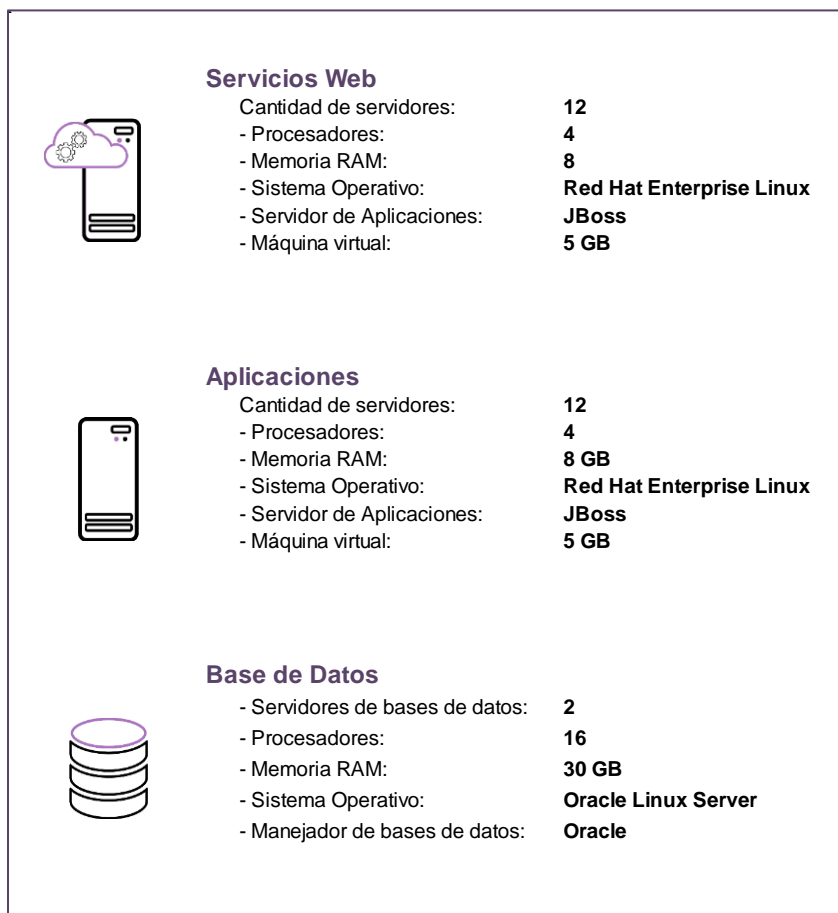
Infraestructura de TIC



Imagen A29. Aplicación Móvil para Supervisoras y Supervisores Electorales

Espacio que ocupa la información de los sistemas en operación

A continuación, se presenta el espacio, expresado en Megabytes (MB), que ocupa la información de cada sistema que se encuentra actualmente en operación.

Sistema	Espacio actual en BD ¹	Espacio actual para NFS ²
Sistema de Administración de Cuentas	374.50	7,680.00
Sistema de apertura y cierre de operación de módulos y asignación de roles (antes Sistema de Administración de Sistemas)	372.40	8,192.00
Sistema de Generación de Base de Datos	399.80	577,536.00
Sistema de Administración de Dispositivos Móviles	299.40	5,632.00
Sistema de Sesiones de Junta	109.80	1,740.80
Pautas, Control y Seguimiento de Materiales	342,365.30	3,862,694.00
Sistema de Información de Registro de Candidaturas Federales	33.40	20,971,520.00
Sistema de Documentos y Materiales Electorales OPL	125.30	2,560.00
Sistema de Registro para Votar desde el Extranjero	807,518.60	20,480.00
Sistema de Observadoras y Observadores Electorales	216.30	75,264.00
Sistema de Producción, Distribución y Almacenamiento de la Documentación y Materiales Electorales	31.10	6.00
Sistema de Secciones con Estrategias Diferenciadas	1,213.80	297,984.00
Sistema de Secciones con Cambio a la Propuesta de Ruta de Visita	1,213.80	33,484.80
Sesiones de Consejo	207.90	7,680.00
Reclutamiento y Seguimiento a Supervisoras, Supervisores, Capacitadoras y Capacitadores Asistentes	5,370.30	35,532.80
Reclutamiento en Línea	5,370.30	414,720.00
Sistema de Mecanismos de Garantía de Calidad de la aplicación de los procedimientos de reclutamiento, selección y contratación de las y los SE y CAE	78.20	83,968.00
Sistema Integral de Fiscalización - Precampaña	2,218.10	20,971,520.00
Ubicación de Casillas	4,921.10	2,560.00
Sistema de Monitoreo de Noticieros de radio y TV	228.90	600.00
Sistema Nacional de Registro de Precandidatos y Candidatos	10,896.40	20,971,520.00
Validación de Cuentas de Usuarios Externos	1.50	3,072.00
Portal Conoce a tu SE y CAE	5,370.30	12,288.00
Sustitución de SE y CAE	5,370.30	8,908.80
Mecanismos de Recolección y Cadena de Custodia	203.70	888,832.00
Evaluación de SE y CAE	5,370.30	7,168.00

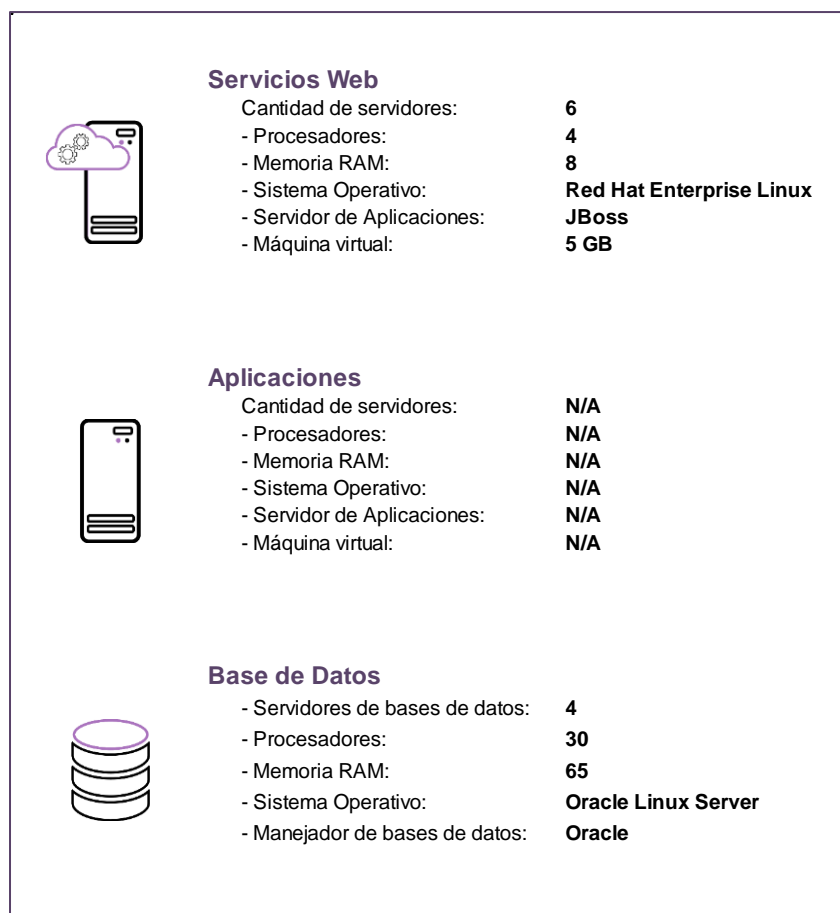
Sistema	Espacio actual en BD ¹	Espacio actual para NFS ²
Primera Insaculación	16,522.00	1,024.00
Seguimiento a la Primera Etapa de Capacitación	25,420.70	35,532.80
Mecanismos de Garantía de Calidad a la Primera Etapa de Capacitación	52.00	18,432.00
App Supervisores Electorales	5.10	2,560.00

Tabla A3. Espacio ocupado en BD y NFS de cada sistema que se encuentra en operación

1. **BD: Base de datos.**
2. **NFS: Network File System (Sistema de almacenamiento de archivos).**

Anexo – Funcionalidades de los Sistemas en operación

Para el desarrollo de los sistemas en INE los planes de trabajo establecen periodos de entrega de funcionalidades, estos periodos son llamados **Sprint**, su definición es la siguiente:

Sprint¹: Es la cantidad de tiempo establecida que el equipo tiene para completar las funcionalidades seleccionadas. Los Sprint son generalmente de una a cuatro semanas de duración, y esa duración se mantiene durante toda la vida del proyecto para establecer una cadencia de entrega de valor.

¹Sliger, M. (2011). *Agile project management with Scrum. Paper presented at PMI® Global Congress 2011—North America, Dallas, TX. Newtown Square, PA: Project Management Institute.*

Sistema – Nómina de Proceso Electoral

Unidad Responsable:	Dirección Ejecutiva de Administración (DEA)
---------------------	---

El sistema es de operación continua, solamente se da mantenimiento a incidencias reportadas.

Sistema – Administrador de Cuentas

Unidad Responsable:	Unidad Técnica de Servicios de Informática (UTSI)
---------------------	---

El sistema es de operación continua, solamente se da mantenimiento a incidencias reportadas.

Sistema – Apertura y cierre de operación de módulos y asignación de roles (antes Sistema de Administración de Sistemas)

Unidad Responsable:	Unidad Técnica de Servicios de Informática (UTSI)
---------------------	---

El sistema es de operación continua, solamente se da mantenimiento a incidencias reportadas.

Sistema – Generación de Base de Datos

Unidad Responsable:	Unidad Técnica de Servicios de Informática (UTSI)
---------------------	---

El sistema es de operación continua, solamente se da mantenimiento a incidencias reportadas y creación de cortes solicitados.

Sistema – Administración de Dispositivos Móviles

Unidad Responsable:	Dirección Ejecutiva de Capacitación Electoral y Educación Cívica (DECEyEC)
---------------------	--

Sprint 1

- Registro de siniestros DMs parte 1
- Inventario DM en resguardo de cada entidad (back end y front end)

Sprint 2

- Registro de siniestros DMs parte 2 (bandeja de siniestros y captura)
- Seguimiento DM en cualquier estatus y reporte total de siniestros de DM, front de bandeja de siniestros y captura de siniestros
- Revisión y actualización de asignación y recolección de DM a otras figuras

Sprint 2.1

- Registro de siniestros DMs parte 3 (modificación y consulta)
- front para consulta y modifica de siniestros
- Actualizar todos los WS para que se trabaje con el rol VCEYEC, ajustar los módulo de asignación y recolección para permitir realizar el flujo durante un siniestro

Sprint 3

- Mejora para guardar los archivos Excel procesados en glúster en registro. Permitir descargar los archivos cargados en revisiones
- funcionalidad para permitir eliminar lógicamente los DM y SIM/dar de baja un DM y SIM (back y front)
- Mejora para guardar los archivos Excel procesados en glúster en asignación y envió. Así como permitir su descarga

Sistema – Sesiones de Junta

Unidad Responsable:

Dirección Ejecutiva de Organización Electoral (DEOE)

Sprint 1

- DS- Incluir opción "No binaria", en el módulo de Vocales
- DS- Ajustes y validaciones derivadas de la redistribución

Sistema – Pautas, Control y Seguimiento de Materiales

Unidad Responsable:	Dirección Ejecutiva de Prerrogativas y Partidos Políticos (DEPyPP)
---------------------	--

El sistema es de operación continua, solamente se da mantenimiento a incidencias reportadas.

Sistema - Información de Registro de Candidaturas Federales

Unidad Responsable:	Dirección Ejecutiva de Prerrogativas y Partidos Políticos (DEPPP)
---------------------	---

Sprint 1

- Actualización de dependencias en proyecto
- Cambio de etiquetas y logos (header y footer)

Sprint 2

- Configuración de Procesos Electorales
- Temporalidad del Sistema

Sprint 3

- Registro de Apoyo Ciudadano
- Actualización de Menú Top y Recaptcha de Google

Sprint 4

- Registro de fiscalización de Apoyo Ciudadano
- Documentación de Apoyo Ciudadano
- Validación de datos de Apoyo Ciudadano

Sprint 5

- Registro de datos y fiscalización de Precampaña
- Aprobación de aspirante | Adjuntar FM | Contabilidad en SIF (aspirantes)

Sprint 6

- Registro de datos de Campaña de PP, CI y Coaliciones
- Gestión de Apoyo Ciudadano
- Aviso de no Precampaña y no Postulación
- Reporte de registros realizados por tipo de candidatura

Sprint 7

- Registro de datos de Fiscalización de Candidatos, CI y Coaliciones
- Gestión de Precampaña
- Aprobación de Precampaña | Adjuntar FAR | Contabilidad en SIF (Precampaña)
- Administración de usuarios

Sprint 8

- Documentación de Campaña
- Validación de datos de Campaña
- Registro de Coaliciones

Sprint 9

- Sustitución en la Gestión de Campaña
- Gestión Campaña (Enroque, Restitución, Cancelación y Dejar sin efecto, Modificación de Datos)
- Aprobación de Campaña | Adjuntar FAR | Contabilidad en SIF (Campaña)

Sprint 10

- Registro de fiscalización (Sustitución y enroque)
- Reporte Candidaturas registradas
- Registro de Coaliciones (modificar y eliminar)

Sprint 11

- Archivo para impresión de boletas
- Reporte Candidaturas aprobadas
- Centros de ayuda y formularios
- Reporte de Cancelaciones

Sprint 12

- Reporte Candidaturas por acción afirmativa
- Reporte de Sustituciones
- Actualización para la modificación de candidaturas
- Reporte estadístico de Sustituciones

Sistema – Registro para Votar desde el Extranjero

Unidad Responsable:

Dirección Ejecutiva del Registro Federal de Electores (DERFE)

Sprint 1

- [P1] - [SRVE Administrador] Login y Home
- [P2] - [SRVE Ciudadano] Login y Home

Sprint 2

- [P3] - [SRVE Administrador] Módulo de asignación de ciudadanos
- [P4] - [SRVE Ciudadano] Módulo de registro de la solicitud

Sprint 3

- [P5] - [SRVE Administrador] Módulo de manifiesto de voto para llamadas salientes
- [P6] - [SRVE Ciudadano] Servicio web de Validación de credenciales (reemplazo de Entidades Externas)

Sprint 4

- [P7] - [SRVE Administrador] Módulo de administración de parámetros
- [P8] - [SRVE Ciudadano] Servicio web de procesamiento (7 funciones)
- [P9] [SRVE Administrador] Módulo de administración de Procesos Batch

Sprint 5

- [P10] - [SRVE Administrador] Búsqueda de solicitudes para el manifiesto de voto
- [P11] - [SRVE Ciudadano] Módulo para modificar la solicitud de registro
- [P12] [SRVE Administrador] Módulo administrador de procesos Quartz

Sprint 6

- [P13] - [SRVE Administrador] Módulo de apertura y cierre de menú
- [P14] - [SRVE Ciudadano] Módulo de seguimiento a la solicitud

Sprint 7

- [P15] - [SRVE Administrador] Módulo de asignación de solicitudes con inconsistencia
- [P16] - [SRVE Ciudadano] Módulo de recuperación de folio de registro

Sprint 8

- [P17] - [SRVE Administración], Módulo de búsqueda solicitudes con inconsistencia
- [P18] - [SRVE Administrador] Módulo de reportes DERFE (reporte quincenal)

Sprint 9

- [P19] - [SRVE Administrado] Módulo de Reportes de INETEL del Nominativo de la última atención para Manifiesto de voto

- [P20] - [SRVE Administrador] Módulo de Reportes de INETEL del Nominativo de todas las atenciones de Manifiesto de voto

Sprint 10

- [P21] - [SRVE Administrado] Módulo de Reportes de INETEL del Nominativo de la última atención para solicitudes con inconsistencia
- [P22] - [SRVE Administrador] Módulo de Reportes de INETEL del Nominativo de todas las atenciones de solicitudes con inconsistencias

Sprint 11

- [P23] - [SRVE Administrador] Módulo de Reportes INETEL total por comentario de manifiesto de voto
- [P24] - [SRVE Administración] Módulo de Reportes INETEL Pendientes por trabajar para el Manifiesto de voto

Sprint 12

- [P25] - [SRVE Administrador] Módulo de búsqueda de solicitudes DERFE
- [P26] - [SRVE Administrador] Módulo de Reportes INETEL Pendientes por trabajar de solicitudes con Inconsistencia

Sprint 13

- [P27] - [SRVE Administrador] Módulo de Reportes SRVE total de registro y estadístico
- [P28] - [SRVE Administrador] Módulo de Reportes INETEL Total por comentario para solicitudes con inconsistencia

Sprint 14

- [P29] - SRVE Administrador] Módulo de Reportes SRVE encuesta de satisfacción
- [P30] - [SRVE Administrador] Módulo de envió de notificación de inconsistencia

Sistema de Registro para Votar desde el Extranjero (SRVE), versión 8.0

Sprint 1

- SRVE Administrador - Módulo carga de PEP
- SRVE Administrador - Módulo de consulta para la DERFE
- SRVE Administrador - Reportes SRVE Encuesta de satisfacción
- SRVE Procesamiento - Solventar hallazgos de seguridad

Sprint 2

- SRVE Administrador - Módulo de Carga de LNERE modalidad postal, modalidad electrónica y modalidad presencial.
- SRVE Ciudadano - Módulo seguimiento PEP
- SRVE Administrador - Módulo de creación de cuentas genéricas para la modalidad Presencial para la lista nominal nacional
- SRVE Administrador - Módulo de carga para lista nominal Nacional
- SRVE Procesamiento - Solventar hallazgos de seguridad (PARTE 2)

Sprint 3

- SRVE Administrador - Generación de cuentas de acceso (Electrónico y Presencial) para SIVPE y SIVEI.
- SRVE Administrador - Actualizar módulo de Asignación para incluir la etapa de Seguimiento al PEP, y detalle del seguimiento para llamadas salientes
- SRVE Administrador - Actualizar módulo de Asignación para incluir la etapa de Seguimiento al Voto Electrónico y detalle del seguimiento para llamadas salientes
- SRVE Administrador - Actualizar módulo de Asignación para incluir la etapa de Seguimiento al Voto Presencial y detalle del seguimiento para llamadas salientes
- SRVE Administrador - Módulo de descarga de cuentas de Acceso Electrónico y Presencial

Sprint 4

- SRVE Administrador - Generación de cuentas de acceso (Credencializados) para SIVPE y SIVEI.
- SRVE Administrador - Actualización del Módulo de búsqueda de solicitudes para incorporar la etapa de seguimiento al PEP y detalle de seguimiento PEP para llamadas entrantes
- SRVE Administrador - Actualización del Módulo de búsqueda de solicitudes para incorporar la etapa de seguimiento al voto electrónico y detalle de seguimiento al voto electrónico para llamadas entrantes
- SRVE Administrador - Actualización del Módulo de búsqueda de solicitudes para incorporar la etapa de seguimiento al Voto presencial y detalle de seguimiento al voto presencial para llamadas entrantes
- SRVE Administrador - Módulo de generación de cuentas para simulacros cuya modalidad de voto es electrónica.

Sprint 5

- SRVE Administrador - Generación de cuentas de acceso (Lista Nominal) para SIVPE y SIVEI.
- SRVE Administrador - Actualización del módulo de Reportes INETEL: Nominativo todas las atenciones para la etapa de seguimiento al PEP
- SRVE Administrador - Actualización del módulo de Reportes INETEL: Nominativo todas las atenciones para la etapa de seguimiento al voto electrónico
- SRVE Administrador - Módulo de descarga de cuentas de Acceso Credencializados
- SRVE Administrador - Módulo de descarga de cuentas de Acceso para simulacros de la modalidad electrónica

Sprint 6

- SRVE Administrador - Actualización del módulo de Reportes INETEL: Pendientes por trabajar para la etapa de seguimiento al PEP
- SRVE Administrador - Actualización del módulo de Reportes INETEL: Nominativo todas las atenciones para la etapa de seguimiento al voto presencial
- SRVE Administrador - Actualización del módulo de Reportes INETEL: Pendientes por trabajar para la etapa de seguimiento al voto electrónico
- SRVE Administrador - Actualización del módulo de Reportes INETEL: Pendientes por trabajar para la etapa de seguimiento al voto presencial
- SRVE Administrador - Módulo de descarga de cuentas de Acceso lista nominal nacional

Sprint 7

- SRVE Administrador - Actualización del módulo de Reportes INETEL: Nominativo Última Atención para la etapa de seguimiento al PEP
- SRVE Administrador - Actualización del módulo de Reportes INETEL: Nominativo Última Atención para la etapa de seguimiento al voto electrónico
- SRVE Administrador - Actualización del módulo de Reportes INETEL: Nominativo Última Atención para la etapa de seguimiento al voto presencial
- SRVE Administrador - Asignación de cuentas genéricas para la lista nominal nacional definitiva
- SRVE Administrador - Actualización del módulo de Reportes INETEL: Total por Comentarios para la etapa de seguimiento al PEP

Sprint 8

- SRVE Administrador - Actualización del módulo de Reportes INETEL: Total por Comentarios para la etapa de seguimiento al voto electrónico
- SRVE Administrador - Actualización del módulo de Reportes INETEL: Total por Comentario para la etapa de seguimiento al voto presencial
- SRVE Ciudadano - Ajustes para Consulta Popular
- SRVE Administrador - Ajustes para Consulta Popular
- SRVE Procesamiento - Ajustes para Consulta Popular

Sistema – Documentos y Materiales OPL

Unidad Responsable:

Dirección Ejecutiva de Organización Electoral (DEOE)

Sprint 1

- Pruebas de infraestructura y desarrollo Sprint 7 y 8 v3.0

Sprint 2

- Configuración inicial PEL 23-24
- Agregar catálogo de Tipos de Elección

Sprint 3

- En el módulo de Reportes Actualizar los campos que contengan números por tipo numérico y no general en el archivo generado en Excel.
- En el Módulo de Producción - Seguimiento corroborar que se pueda ingresar fecha de captura de avance de la producción con una fecha mayor a la definida como Fecha fin producción planeada en el Módulo de Adjudicación

Sprint 4

- Nuevo requerimiento: Que DEOE, JL y OPL, puedan notificar sin bloqueo de notificación por tipo de documento por elección

Sistema – Observadoras y Observadores Electorales

Unidad Responsable:	Dirección Ejecutiva de Organización Electoral (DEOE)
---------------------	--

Sprint 1

- 1.1 Login de las Organizaciones y Portal público

Sprint 2

- 2.1 Home y barra de progreso de la Organización

Sprint 3

- 3.1 Registro en línea de las Organizaciones
- 3.2 Ajuste a los módulos de organizaciones afectados (Registro de organizaciones, registro de ciudadanía, registro de cursos, reporte de solicitudes por organización y de organizaciones, notificación de organizaciones)

Sprint 4

- 4.1 Validación de las Organizaciones
- 4.2 Ajustes a la solicitud de acreditación pública, Registro de cursos y parametrización del registro de solicitud

Sprint 5

- 5.1 Consulta y Modificación en línea de las Organizaciones
- 5.2 Corrección de las observaciones a la Organización
- 5.3 Adecuación del sistema y portal para el PEF 2024

Sprint 6

- 6.1 Adecuación al módulo de Convocatoria para parametrizarlo según el tipo de proceso electoral.
- 6.2 Modificaciones a formatos y formulario de solicitud de la ciudadanía.
- 6.3 Resolución de hallazgos y vulnerabilidades en Seguridad.
- 6.4 Ajustes al Centro de Ayuda
- 6.5 Ajustes para el consumo de la información de las direcciones y vocales de las juntas ejecutivas y resolución de hallazgos de las pruebas de aceptación Sprint 6
- 6.6 Ajustes derivado de los resultados de los simulacros (INE/DEDE/N-0486/2023)

Sprint 7

- 7.1 Rediseño del módulo de Cruces para la correcta consulta de la información del Sistema de Representantes, parte 1 (componente visual).
- 7.2 Ajustes al Sistema en atención a los hallazgos de las pruebas de seguridad completas (Parte 1).

Sprint 8

- 8.1 Ajustes en gráficas: "Avance de registro de solicitudes" y "Detalle de solicitudes acreditadas". Conclusión de ajustes en cruces de información.
- 8.2 Ajustes al Sistema en atención a los hallazgos de las pruebas de seguridad completas (Parte 2).
- 8.3 Ajustes a reporte "Detalle de las Acciones de difusión" y "Cursos" a nivel nacional (SGBD). Ajuste en el sistema para incluir "No binario" y ajustes en Reporte de Detalle de solicitudes.
- 8.4 Ajustes al Sistema en atención a los hallazgos de las pruebas de seguridad completas (Parte 2).
- 8.5 Ajustes al sistema para agregar cruce de información con Servidores públicos y realizar ajustes a convocatoria y solicitud (INE/DEOE/1001/2023).

Sprint 9

- 9.1 Ajuste a reporte Detalle de Sol. Para agregar "Solicitudes Eliminadas" y "Justificación de la eliminación".
- 9.2 Adecuación al curso virtual para el PEF 2024 (Primer bloque)

Sprint 10

- 10.1 Ajuste de constancia para curso virtual.
- 10.2 Adecuación al Curso Virtual para el PEF 2024 (Bloques 2,3 y 4)

Sprint 11

- 11.1 Deshabilitar opción "Modificar informe". Mostrar en home interno fecha y hora de corte.
- 11.2 Adecuación al Curso Virtual para el PEF 2024 (Bloques 5 al 8)

Sistema y Portal de Observadoras/es Electorales, versión 14 PE 2023-2024

Sprint 12

- 12.1 Actualización del código QR en lo gafetes de acreditación y lectura de los mismos para validación y comprobación de que no sean apócrifos. Proceso para actualizar los gafetes ya generados.

Sprint 13

- 13.1 Ajustes al registro de Informes del Portal para seleccionar al menos una Etapa de la Jornada Electoral.
- 13.2 Resolución de hallazgos y vulnerabilidades en seguridad

Sprint 14

- 14.1 Configuración de una "fecha inicial" para la captura de Informes.

Sistema y Portal de Observadoras/es Electorales, versión 15 PE 2024-2025

Sprint 1

- 1.1 Actualización del versionado en los componentes visuales (Ant Design) del sistema parte 1.

Sprint 2

- 2.1 Actualización del versionado en los componentes visuales (Ant Design) del sistema parte 2.
- 2.2 Ajustes a los reportes del sistema para incluir totales.

Sprint 3

- 3.1 Descarga de gráficas e inclusión de la información distrital en los mapas del home/login.

Sprint 4

- 4.1 Adecuaciones generales al sistema y portal para PEL 2025.
- 4.2 Modificación de las gráficas que se presentan en el Home.

Sprint 5

- 5.1 Adecuación de formatos para PEL 2025.
- 5.2 Adecuación del módulo Validación de solicitudes.

Sprint 6

- 6.1 Resolución de hallazgos y vulnerabilidades en seguridad

Sprint 7

- 7.1 Ajustes al reporte de acciones de difusión y cursos a nivel nacional.

Sprint 8

- 8.1 Validación de clave de elector contra BD de ciudadanos para verificar si es apócrifa y validación de clave de elector, nombres y apellidos para evitar duplicidad en el sistema.

Sprint 9

- 9.1 Adecuación del curso virtual para PEL 2025.

Sistema – Captación de Datos para Procesos de Participación Ciudadana y Actores Políticos

Unidad Responsable:	Dirección Ejecutiva del Registro Federal de Electores (DERFE)
---------------------	---

El sistema se encuentra en operación sin requerimientos pendientes de atender, solamente se da mantenimiento a incidencias reportadas.

Sistema – Documentos y Materiales Electorales

Unidad Responsable:

Dirección Ejecutiva de Organización Electoral (DEOE)

Sprint 1

- Actualización de librerías
- Actualización del servidor Jboss

Sprint 2

- Actualizar las etiquetas de los módulos, reportes y formatos del Sistema al Proceso Electoral 2023-2024

Sprint 3

- Adecuaciones al módulo de Envío de paquetes electorales federales Habilitar los 3 tipos de elecciones para registro de boletas Ocultar reporte de envío de paquetes

Sprint 4

- Módulo determinación de bodegas electorales
- Módulo de Verificación a las Bodegas Electorales

Sprint 5

- Módulo determinación de bodegas electorales OPL
- Módulo de Verificación a las Bodegas Electorales OPL

Sprint 6

- Reporte de verificación de bodegas electorales INE/OPL
- Reporte de determinación de Bodegas electorales INE/OPL

Sprint 7

- Módulo de aprobación de personal autorizado INE/OPL
- Generación de gafetes | Formato de gafete

Sprint 8

- Captura de Cierre de bodega sin apertura previa.
- Cambio a Apellido Paterno y Materno en módulos JD y OC.

Sprint 9

- Cambio de Cierre de bodega sin apertura en reporte a nivel OC, JL y JD.
- Cambio de etiquetas de Apellidos en reportes a nivel OC, JL y JD

Sistema de Producción, Distribución y Almacenamiento de la Documentación y Materiales Electorales, v. 10.0, PE 2023-2024.

Sprint 1

- Listado de folios de boletas a nivel OC, JL y JD.

Sprint 2

- Módulo de Avance diario de Conteo, Sellado y Agrupamiento de boletas electorales INE
- Módulo de Integración de paquetes electorales

Sprint 3

- Módulo de Avance diario de Conteo, Sellado y Agrupamiento de boletas electorales OPL
- Registrar el sistema en SGBD (Sistema de Generación de Bases de Datos)

Sprint 4

- Reporte de avance diario de conteo, sellado y agrupamiento JL y JD.
- Proceso para obtener lista nominal del sistema de ubicación de casillas
- Gráfico de avance de conteo, sellado y agrupamiento de paquetes
- Reporte de integración de paquetes electorales OC, JL, JD

Sprint 5

- Reporte de asistencia del Avance diario de conteo, sellado y agrupamiento de boletas electorales JD
- Reporte de paquetes faltantes de capturar folios de boletas y comparación con In de casillas
- Adecuación al Recibo de documentación y materiales electorales entregados al Pdte. De mesa directiva de casilla
- Formato de Solicitud de boletas adicionales para el proceso electoral

Sistema – Secciones con Estrategias Diferenciadas

Unidad Responsable:	Dirección Ejecutiva de Capacitación Electoral y Educación Cívica (DECEyEC)
---------------------	--

Sprint 1

- Actualización de componentes tipo tabla operación del módulo Caracterizar y Generar Propuesta
- Actualización de componentes tipo tabla operación del módulo Aprobación por Junta Distrital
- Actualización de componentes tipo tabla operación del módulo Mecanismos de garantía de Calidad
- Actualización de componentes tipo tabla operación del módulo Revisión de Observaciones

Sprint 2

- Actualización de componentes tipo tabla operación del módulo SED Adicionadas
- Actualización de componentes tipo tabla operación del módulo Aprobación por Consejo Distrital
- Actualización de componentes tipo tabla operación del módulo Cambio de nivel de afectación
- Actualización de componentes tipo tabla operación del módulo Eliminación de Aprobaciones y propuestas

Sprint 3

- Aplicación de ajustes a formularios, catálogos, etiquetas, reglas de negocio para proceso electoral federal 2023 - 2024 módulo Caracterizar y Generar Propuesta
- Aplicación de ajustes a formularios, catálogos, etiquetas, reglas de negocio para la operación en el PEF 2023 - 2024 módulo Mecanismos de garantía de Calidad de las Secciones Propuestas como SED Consejo Local y/o Local
- Aplicación de ajustes a formularios, catálogos, etiquetas, reglas de negocio para la operación en el PEF 2023 - 2024 módulo Revisión de las observaciones derivadas del Mecanismo de garantía de calidad realizado por los Consejeros y/o Junta Local
- Aplicación de ajustes a formularios, catálogos, etiquetas, reglas de negocio para la operación en el PEF 2023 - 2024 módulo Aprobación de la propuesta del listado de SED

Sprint 4

- Aplicación de ajustes a formularios, catálogos, etiquetas, reglas de negocio para la operación en el PEF 2023 - 2024 módulo Secciones propuestas para adicionar al listado de SED
- Aplicación de ajustes a formularios, catálogos, etiquetas, reglas de negocio para la operación en el PEF 2023 - 2024 módulo Mecanismos de garantía de Calidad de las Secciones Propuestas como SED Consejeros Distritales
- Aplicación de ajustes a etiquetas y reglas de negocio para la operación en el PEF 2023 - 2024 módulo Cambio de nivel de afectación
- Aplicación de ajustes a etiquetas, reglas de negocio para la operación en el PEF 2023 - 2024 módulo Eliminación de aprobaciones y propuestas

Sprint 5

- Aplicación de ajustes a etiquetas, reglas de negocio para la operación en el PEF 2023 - 2024 a la Cédula SED Clasificación de Secciones

- Aplicación de ajustes a etiquetas, reglas de negocio para la operación en el PEF 2023 - 2024 a la Cédula SED Propuesta de SED
- Aplicación de ajustes a etiquetas, reglas de negocio para la operación en el PEF 2023 - 2024 Cedula Secciones aprobadas y no aprobadas
- Aplicación de ajustes a etiquetas, reglas de negocio para la operación en el PEF 2023 - 2024 Cedula Mecanismos de garantía por los consejeros y juntas locales

Sprint 6

- Aplicación de ajustes a etiquetas, reglas de negocio para la operación en el PEF 2023 - 2024 Cedula Mecanismos de garantía por los Consejeros Distritales
- Aplicación de ajustes a etiquetas, reglas de negocio para la operación en el PEF 2023 - 2024 Listado Categorización de las secciones electorales
- Aplicación de ajustes a etiquetas, reglas de negocio para la operación en el PEF 2023 - 2024 Listado Revisión de las observaciones de acuerdo al resultado del control de calidad de los consejeros y/o junta locales
- Aplicación de ajustes a etiquetas, reglas de negocio para la operación en el PEF 2023 - 2024 Listado Sistema de Secciones con Estrategias Diferenciadas aprobadas y no aprobadas

Sprint 7

- Aplicación de ajustes para la operación en el PEF 2023 - 2024 Listado Secciones con cambios de nivel de afectación
- Aplicación de ajustes para la operación en el PEF 2023 - 2024 Listado Histórico de las secciones como SED
- Aplicación de ajustes para la operación en el PEF 2023 - 2024 Listado Mecanismos de garantía por los Consejeros y Juntas Locales
- Aplicación de ajustes para la operación en el PEF 2023 - 2024 Listado Mecanismos de garantía por los Consejeros Distritales

Sistema – Secciones con Cambio en la Propuesta de Ruta de Visita

Unidad Responsable:	Dirección Ejecutiva de Capacitación Electoral y Educación Cívica (DECEyEC)
---------------------	--

Sprint 1

- Mitigación de vulnerabilidades de Seguridad

Sprint 2

- Realizar Diagrama de Proceso

Sprint 3

- Planeación

Sprint 4

- Documentación y creación de la Base de Datos
- Actualizar las etiquetas para el PEF 2023-2024. Revisión de código para aplicar prácticas de modularización, agregar comentarios descriptivos que faciliten la comprensión de código, aplicar estándares de codificación establecidos para asegurar la calidad.

Sprint 5

- Actualizar las etiquetas para el PEF 2023-2024. Implementar técnicas de caché para almacenar resultados de consultas frecuentes y reducir la necesidad de realizar consultas repetitivas a la base de datos.

Sprint 6

- Actualizar las etiquetas para el PEF 2023-2024. Identificar las columnas que se utilizan con mayor frecuencia en las consultas y evaluar si es necesario crear índices para mejorar el rendimiento de esas consultas. Implementar técnicas de manejo de caché.

Sprint 7

- Actualizar las etiquetas para el PEF 2023-2024. Implementar técnicas de caché para almacenar resultados de consultas frecuentes y reducir la necesidad de realizar consultas repetitivas a la base de datos.
- Desarrollar el Módulo: Administración de etiquetas, que permita a usuarios de Oficinas Centrales modificar las etiquetas del Sistema.

Sistema – Sesiones de Consejo

Unidad Responsable:	Dirección Ejecutiva de Organización Electoral (DEOE)
---------------------	--

Sprint 1

- DS - Ajustes al reporte Representantes de Partidos Políticos y Candidaturas Independientes
- DS- Incluir opción "No binaria" en el módulo de Consejeros y módulo de Representantes
- DS - Actualización de etiquetas proceso federal 2023 -2024
- DBD - Ajustes a scripts para generación de cortes SGBD

Sprint 2

- DS - Ajustes al reporte Concentrado de inicio de la sesión
- DBD - Ajustes a scripts para generación de cortes SGBD

Sistema – Reclutamiento y Seguimiento a Supervisoras, Supervisores, Capacitadoras y Capacitadores Asistentes

Unidad Responsable:	Dirección Ejecutiva de Capacitación Electoral y Educación Cívica (DECEyEC)
---------------------	--

Sprint 1

- Registro de aspirantes de otro distrito JDE
- Bandeja de seguimiento (Integración de aspirantes de otro distrito JDE)
- Integración del servicio de Control DECEYEC

Sprint 2

- Integración del OCR (Solicitud de Registro, Bandeja de Seguimiento JDE, Contacto y Búsqueda avanzada)
- Integración de reglas de visualización de la cápsula de inducción y cuestionario
- Integrar nuevas preguntas en el cuestionario del apartado "Otros Datos" y descripción de las discapacidades

Sprint 3

- Compulsa de aspirantes (Afiliado a un partido político) y parametrización
- Declinación del aspirante
- Actualización de los acuses del aspirante y agregar en la carga el documento "Constancia de no inhabilitación"

Sprint 4

- Homologar información de las gráficas con el listado CAE 05. - Registro de aspirantes
- Ajustes al listado CAE 5.1 - Registro de aspirantes (Ciudadanos que decidieron participar en otro distrito)
- Ajustes en los listados para integrar la información del OCR de los aspirantes registrados en el sistema.

Sistema – Reclutamiento en Línea

Unidad Responsable:	Dirección Ejecutiva de Capacitación Electoral y Educación Cívica (DECEyEC)
---------------------	--

Sprint 1

- Registro de aspirantes de otro distrito JDE
- Bandeja de seguimiento (Integración de aspirantes de otro distrito JDE)
- Integración del servicio de Control DECEYEC

Sprint 2

- Integración del OCR (Solicitud de Registro, Bandeja de Seguimiento JDE, Contacto y Búsqueda avanzada)
- Integración de reglas de visualización de la cápsula de inducción y cuestionario
- Integrar nuevas preguntas en el cuestionario del apartado "Otros Datos" y descripción de las discapacidades

Sprint 3

- Compulsa de aspirantes (Afiliado a un partido político) y parametrización
- Declinación del aspirante
- Actualización de los acuses del aspirante y agregar en la carga el documento "Constancia de no inhabilitación"

Sprint 4

- Homologar información de las gráficas con el listado CAE 05. - Registro de aspirantes
- Ajustes al listado CAE 5.1 - Registro de aspirantes (Ciudadanos que decidieron participar en otro distrito)
- Ajustes en los listados para integrar la información del OCR de los aspirantes registrados en el sistema.

Sistema – Mecanismos de Garantía de Calidad de la aplicación de los procedimientos de reclutamiento, selección y contratación de las y los SE y CAE

Unidad Responsable:	Dirección Ejecutiva de Capacitación Electoral y Educación Cívica (DECEyEC)
---------------------	--

Sprint 1

- Análisis de mejoras (funcionalidad, diseño de interfaz, código, base de datos)
- Adecuación del módulo Revisión documental y actualización de etiquetas en el listado y la cédula
- Adecuación del módulo Cápsula de inducción y actualización de etiquetas en el listado y la cédula

Sprint 2

- Adecuación del módulo Captura de Sedes de examen y actualización de etiquetas en el listado y la cédula
- Adecuación del módulo Aplicación del examen y actualización de etiquetas en el listado y la cédula

Sprint 3

- Ajustes al módulo, listado y cédula de Revisión documental.
- Ajustes al módulo, listado y cédula de Cápsula de inducción.
- Ajustes al módulo, listado y cédula de Captura de sedes de examen.
- Ajustes al módulo, listado y cédula de Aplicación del examen.

Sprint 4

- Adecuación del módulo Calificación del examen y actualización de etiquetas en el listado y la cédula
- Adecuación del módulo Resultados del examen y actualización de etiquetas en el listado y la cédula

Sprint 5

- Adecuación del módulo Conformación de las ARE y ZORE y actualización de etiquetas en el listado y la cédula
- Adecuación del módulo Resultados de la entrevista y actualización de etiquetas en el listado y la cédula

Sprint 6

- Adecuación del módulo Designación de las ARE y ZORE y actualización de etiquetas en el listado y la cédula
- Adecuación del módulo Primer taller de SE y actualización de etiquetas en el listado y la cédula

Sprint 7

- Adecuación del módulo Primer taller de SE y CAE y actualización de etiquetas en el listado y la cédula

- Adecuación del módulo Segundo taller presencial de SE y CAE y actualización de etiquetas en el listado y la cédula

Sprint 8

- Adecuación del módulo Devolución de prendas de identificación y actualización de etiquetas en el listado y la cédula
- Adecuación del módulo Evaluación de los perfiles/competencias de las y los SE y actualización de etiquetas en el listado y la cédula

Sistema – Integral de Fiscalización - Precampaña

Unidad Responsable:	Unidad técnica de Fiscalización (UTF)
---------------------	---------------------------------------

SIF - Administración y Avisos de Contratación

Sprint 1

- Campaña Extraordinaria Tamaulipas 2022-2023 - Periodo 2 Etapa Normal – Administración y Avisos de Contratación

Sprint 2

- Solicitud de Cambio Home Ordinario

Sprint 3

- Módulos de administración y Avisos de Contratación – Jornada Electoral - Etapa Normal para Campaña PEF-EXT-TAMPS 2023.

Sprint 4

- Módulos de administración y Avisos de Contratación – Etapa Corrección para Precampaña PEL-Ord 2022-2023.
- Módulos de administración y Avisos de Contratación– Jornada Electoral - Etapa Corrección para Campaña PEF-EXT-TAMPS 2023.

Sprint 5

- Consulta de registros Históricos para el módulo de Responsables de Finanzas

Sprint 6

- PEL CAMP 22-23 - Módulos de administración y Avisos de Contratación - Periodo 1 Etapa Normal y Corrección.

Sprint 7

- Documentación adjunta Responsable de Finanzas

Sprint 8

- PEL CAMP 22-23 - Módulos de administración y Avisos de Contratación - Periodo 2 Etapa Normal

Sprint 9

- Reasignación del Rol de Consulta TEPJF

Sprint 10

- PEL CAMP 22-23 - Módulos de administración y Avisos de Contratación – Jornada Electoral Etapa Normal

Sprint 11

- PEL CAMP 22-23 - Módulos de administración y Avisos de Contratación - Etapa de Corrección del último periodo y Jornada Electoral, Etapa de Corrección.

Sprint 12

- Módulos de administración y Avisos de Contratación – Primera y Segunda Corrección de Ordinario 2022

Sprint 13

- Creación de Web Service para la vinculación con el SIRCF
- Precampaña Ordinaria PEC 2023-2024 -Módulos de Administración y Avisos de Contratación - Etapa Normal - Ámbito Federal y Local

Sprint 14

- Separación por ejercicio en el proceso Ordinario (administración)

Sprint 15

- Adecuaciones al submódulo Asignación de operaciones (Asignación de operaciones por usuario, Asignación masiva, Consulta de asignación de operaciones, Modificación de asignación de operaciones)

Sprint 16

- Módulos de administración y Avisos de Contratación – Ejercicio Ordinario 2024.

SIF - Distribución, Temporalidad, Concentradoras e Informes 7.0

Sprint 1

- Informes de Campaña PEF-EXT-TAMPS 2023 - Periodo 1 Etapas Normal y Corrección.

Sprint 2

- Campaña Extraordinaria Tamaulipas 2022-2023 - Periodo 2 Etapa Normal – Distribución y Temporalidad.
- Corrección de los hallazgos del área solicitante de las pruebas de aceptación de Campaña Extraordinaria Tamaulipas 2022-2023 - Periodo 2 Etapa Normal – Distribución y Temporalidad.

Sprint 3

- Informes de Campaña PEF-EXT-TAMPS 2023 - Periodo 2 Etapas Normal

Sprint 4

- Actualización de métricas, cálculos y formatos para Informe Anual 2022 Etapa Normal.
- Corrección de los hallazgos del área solicitante de las pruebas de aceptación de Actualización de métricas, cálculos y formatos para Informe Anual 2022 Etapa Normal.
- Informes de Precampaña PEL 2022-2023 - Etapas Normal

Sprint 5

- Módulo de Gestión de Concentradoras sin Candidatos

Sprint 6

- Módulos de Distribución (Prorratio), Concentradoras y Temporalidad – Jornada Electoral - Etapa Normal para Campaña PEF-EXT-TAMPS 2023.
- Informes de Precampaña PEL 2022-2023 - Etapas Corrección

Sprint 7

- Módulos de Distribución (Prorratio), Concentradoras y Temporalidad – Etapa Corrección para Precampaña PEL-Ord 2022-2023.
- Módulos de Distribución (Prorratio), Concentradoras y Temporalidad – Jornada Electoral - Etapa Corrección para Campaña PEF-EXT-TAMPS 2023.

Sprint 8

- Informes de Campaña PEF-EXT-TAMPS 2023 - Periodo 2 Etapa Corrección

Sprint 9

- Actualización de métricas, cálculos y formatos para Informe Trimestral (1er Trimestre 2023)
- Corrección de los hallazgos del área solicitante de las pruebas de aceptación de Actualización de métricas, cálculos y formatos para Informe Trimestral (1er Trimestre 2023)

Sprint 10

- Solución de vulnerabilidades de seguridad para el aplicativo de Campaña y cambio de obtención de archivos log en el servidor
- PEL CAMP 22-23 - Distribución (Prorratio), Concentradoras y Temporalidad - Periodo 1 Etapa Normal y Corrección.

Sprint 11

- Actualización de métricas, cálculos y formatos para Informes – Periodo 1 Etapa Normal y Corrección PEL CAMP 22-23
- Corrección de los hallazgos del área solicitante de las pruebas de aceptación de Actualización de métricas, cálculos y formatos para Informes – Periodo 1 Etapa Normal y Corrección) PEL CAMP 22-23

Sprint 12

- Solución de vulnerabilidades de seguridad para el aplicativo de Campaña y cambio de obtención de archivos log en el servidor
- PEL CAMP 22-23 - CAMP 22-23 - Distribución (Prorratio), Concentradoras y Temporalidad - Periodo 2 Etapa Normal

Sprint 13

- Solución de vulnerabilidades de seguridad para el aplicativo de Administración y cambio de obtención de archivos log en el servidor

- Actualización de métricas, cálculos y formatos para Informes – Periodo 2 Etapa Normal PEL CAMP 22-23

Sprint 14

- PEL CAMP 22-23 - Distribución (Prorrato), Concentradoras y Temporalidad – Jornada Electoral Etapa Normal

Sprint 15

- Actualización de métricas, cálculos y formatos para Informes – Periodo 2 Etapa de Corrección PEL CAMP 22-23

Sprint 16

- PEL CAMP 22-23 - Distribución (Prorrato), Concentradoras y Temporalidad – Jornada Electoral -Etapa de Corrección

Sprint 17

- Solución de vulnerabilidades de seguridad para el aplicativo de Ordinario y cambio de obtención de archivos log en el servidor
- Actualización de métricas, cálculos y formatos para Informe Trimestral (2do Trimestre 2023)

Sprint 18

- Solución de vulnerabilidades de seguridad para los aplicativos de Login y Menú UTF
- Actualización de métricas, cálculos y formatos para Informe Anual 2022 – Primera Corrección

Sprint 19

- Actualización de métricas, cálculos y formatos para Informe Anual 2022 – Segunda Corrección

Sprint 20

- Creación de Web Service para la vinculación con el SIRCF
- Precampaña Ordinaria PEC 2023-2024 -Módulos de Distribución (Prorrato), Concentradoras y Temporalidad - Etapa Normal - Ámbito Federal y Local

Sprint 21

- Módulo de Gestión de Concentradoras sin Precandidatos

Sprint 22

- Vinculación automática SIF – SIFIJE para registro desde Distribución ámbito Local

Sprint 23

- Actualización de métricas, cálculos y formatos para Informe Trimestral (3er Trimestre 2023)

Sprint 24

- Módulo de Gestión de Financiamiento Público

Sprint 25

- Actualización de filtros de módulo de Informes presentados en Precampaña, Campaña y Ordinario y Actualización de Cumplimiento de Informes (Estatus Obligado, No Obligado y No Sujeto).

Sprint 26

- Actualización de métricas, cálculos y formatos para Informe Trimestral (4to Trimestre 2023)

Sprint 27

- Ejercicio Ordinario 2024 - Módulos de Temporalidad, Creación de contabilidades y del ejercicio 2024

SIF - ORDINARIO, ADMIN, CAMPAÑA, PRECAMPaña - Registro Contable, Reportes Contables, Catálogos Auxiliares, Doc. Adjunta - V7.0

Sprint 1

- Campaña Extraordinaria Tamaulipas 2022-2023 - Periodo 2 Etapa Normal Registro Contable, Catálogos Auxiliares, Doc. Adjunta, Reportes, Reportes Contables.

Sprint 2

- Póliza de Cierre de Ejercicio Ordinario 2022 y Traspaso de Saldos 2022.

Sprint 3

- Campaña Extraordinaria Tamaulipas 2022-2023 - Registro Contable, Catálogos Auxiliares, Doc. Adjunta, Reportes, Reportes Contables - Jornada Electoral con vinculación - SIFIJE Etapa Normal.
- Precampaña Ordinaria Local 2022-2023, Etapa de Corrección.

Sprint 4

- Campaña Extraordinaria Tamaulipas 2022-2023 - Módulos Contables/Registro Contable, Cat. Auxiliares, Doc. Adjunta, Reportes, Rep. Contables - Etapa de Corrección y concurrencia con JE vinculación SIFIJE, Etapa Corrección.
- Campaña Ordinaria Local 22-23 - Módulos Contables - Registro Contable, Catálogos Auxiliares, Doc. Adjunta, Reportes, Reportes Contables - Periodo 1 Etapa Normal y Corrección.

Sprint 4.1

- Campaña - XML 4.0 v2.0 (Ingresos y Egresos)

Sprint 4.1.1

- Adecuación para consulta de usuarios de TEPJF solo en precampaña

Sprint 4.2

- Campaña - XML 4.0 v2.0 (Pagos y Pagos de Nómina).

Sprint 4.3

- Campaña - XML 4.0 v2.0 (Complemento INE).

Sprint 5

- Carga por Lotes con Tipo de Financiamiento para Campaña, Alcance I.

Sprint 7

- Módulo de Carga Dinámica de Ayudas, Carga Lotes de Precampaña y Campaña.
- Módulo de Carga Dinámica de Ayudas, Carga Lotes de Ordinario

Sprint 8

- Campaña Ordinaria Local 22-23 - Módulos Contables - Registro Contable, Catálogos Auxiliares, Doc. Adjunta, Reportes, Reportes Contables - Periodo 2 Etapa Normal.

Sprint 9

- Campaña Ordinaria Loc 22-23 - Módulos Contables - Registro Contable, Catálogos Auxiliares, Doc. Adjunta, Reportes, Reportes Contables - Jornada Electoral con vinculación SIFIJE, Etapa Normal.
- Campaña Ordinaria Loc 22-23 - Módulos Contables - Registro Contable, Cat. Auxiliares, Doc. Adjunta, Reportes, Rep. Contables /Etapa de Corrección del último periodo y concurrencia con Jornada Electoral, vinculación SIFIJE Corrección.

Sprint 10

- Ejercicio Ordinario 2022 - Módulos Contables - Registro Contable, Catálogos Auxiliares, Reportes Contables - Primera y Segunda Corrección.

Sprint 11

- Creación de Webservice para vinculación con SIRCF.
- Precampaña Ordinarias PEF 2023-2024 - Módulos Contables - Registro Contable, Catálogos Auxiliares, Doc. Adjunta, Reportes, Reportes Contables.

Sprint 12

- Cargas Dinámicas de Ayudas y Macros - Alcance II.

Sprint 13

- Carga por Lotes con Tipo de Financiamiento para Precampaña, Alcance II.

Sprint 14

- Precampaña - XML 4.0 v2.0.

Sprint 15

- Precampaña - Modificación de Fecha Efectiva de Alta en los Catálogos Auxiliares – Carga por Lotes.
- Precampaña - Modificación de Fecha Efectiva de Alta en los Catálogos Auxiliares – Captura Una a Una.

Sprint 16

- Ordinario - XML 4.0 v2.0

Sprint 17

- Precampaña - Modificación y Actualización del consumo del reporte de XML y XML Nómina.

Sprint 18

- Precampaña - Modificación a Catálogo de Auxiliar de Eventos.

Sprint 19

- Carga por Lotes con Tipo de Financiamiento para Ordinario.

Sprint 20

- Separación por Ejercicio el Proceso Ordinario (Módulos Contables)
- Separación por Ejercicio el Proceso Ordinario (Consultas)

Sprint 21

- Módulo de gestión de Procesos Generales para el rol de Consulta TEPJF - Precampaña.

Sprint 22

- Módulo de gestión de Procesos Generales para el rol de Consulta TEPJF - Ordinario.

Sprint 23

- Módulo de gestión de Procesos Generales para el rol de Consulta TEPJF - Campaña.

Sprint 24

- Ejercicio Ordinario 2024 - Módulos Contables - Registro Contable, Catálogos Auxiliares, Reportes, Reportes Contables.

Sistema – Ubicación de Casillas

Unidad Responsable:	Dirección Ejecutiva de Organización Electoral (DEOE)
---------------------	--

Sprint 1

- DS - Adecuaciones al módulo de Accesos
- DS - Módulo de desarrollo de recorridos
- DS - Módulo de planeación de recorridos
- DS - Reporte nivel OC. Concentrado Nacional de Sistema de Ubicación de Casillas
- DS - Reporte de planeación de recorridos (JD, JL, OC)
- DS - Creación de Reporte de Secciones con movimientos Constantes (OC)
- DBD - Adecuación de etiquetas, para proceso Federal 2023-2024
- DS - Reporte de desarrollo de recorridos (JD, JL, OC)
- DS - Adecuaciones al módulo de Sistema de Ubicación de Casillas

Sprint 2

- DS - Adecuaciones al módulo de Equipamiento y Acondicionamiento
- DS - Adecuaciones al Reporte de Acondicionamiento, equipamiento y recuperación del equipamiento y acondicionamiento de casillas, (JD, JL, OC)
- DS - Adecuaciones al reporte nivel JD Accesos a lugares de Sistema de Ubicación de Casillas
- DS - Adecuaciones en la Sugerencia de Distribución
- DS - Adecuaciones al reporte Listado de Sistema de Ubicación de Casillas Nivel JD, JL y (Nuevo requerimiento OC)
- DS - Adecuación a los formatos: Anuencias, Notificación, Reconocimiento
- DI - Centro de ayuda

Sprint 3

- Implementación de mapas "Módulo de especiales-Extraordinarias"
- Desarrollo del módulo de MEC, ME nivel JL
- Desarrollo del módulo de MEC, MA-MP nivel JD
- Implementación de módulo de anuencias MEC
- Desarrollo del concentrado de MEC JD, JL y OC
- Desarrollo del Listado de MEC, JD, JL y OC
- DBD - Adecuación de scripts para generación de cortes en SGBD.
- DI - Centro de ayuda

Sprint 4

- Desarrollo reporte Generación de anuencias MEC
- Generación de reporte nivel OC Notificaciones entregadas a propietarios.
- Generación de reportes a nivel OC: Visitas de examinación y Autorizaciones

Sistema – Monitoreo de noticieros de radio y TV

Unidad Responsable:	Dirección Ejecutiva de Prerrogativas y Partidos Políticos (DEPyPP)
---------------------	--

Sin plan de trabajo de desarrollo.

Sistema – Nacional de Registro de Precandidatos y Candidatos

Unidad Responsable:	Unidad Técnica de Fiscalización (UTF)
---------------------	---------------------------------------

Sprint 1

- Actualización de la postulación de candidaturas | Pre-guardado de la información del convenio.
- Carga masiva de coaliciones | Generación de macro de carga masiva | Reglas de inactivación de Convenio

Sprint 2

- Implementación de opción "Aprobar sin requisitos" en la bandeja de Registro - Campaña (Modifica y Consulta)
- Implementación de notificación de aprobación sin requisitos a los Responsables de partidos políticos.
- Modificación en las bandejas de registro, aprobación y gestión (Campaña)
- Ajuste de reportes de bandejas de registro, aprobación y gestión (Campaña)
- Ajuste de reportes generales

Sprint 3

- Análisis y diseño de vinculación SNR-SIREC
- Implementación de vinculación SNR-SIREC

Sprint 4

- Eliminación e incorporación de partido político en el convenio.

Sprint 5

- Captura: Eliminación de la dependencia entre candidaturas para su registro | Eliminación de los submódulos de Planilla de ayuntamiento y Listado de ayuntamiento.
- Captura: Asociación de las candidaturas integrantes del ayuntamiento, conforme al entorno geográfico y sujeto obligado.
- Consulta, Modifica: Visualización de los nombres de cada uno de los aspirantes registrados en el filtro Sujeto obligado, en sustitución de la etiqueta CANDIDATURA INDEPENDIENTE.
- Consulta: Histórico de documentación de candidatos/as independientes que fueron registrados como aspirantes, así como para candidatos/as que fueron registrados como precandidatos/as.
- Consulta: Incorporación de la captura de fiscalizables, no fiscalizables e integrantes del ayuntamiento.
- Consulta: Actualización del Formulario de Registro de Aceptación para cargos fiscalizables, no fiscalizables e integrantes del ayuntamiento | Reacomodo de la tabla de Consulta.
- Consulta: Modalidades de Búsqueda a través de filtros y Búsqueda avanzada.
- Modifica: Actualización de las opciones, Modificaciones y Postulaciones.
- Modifica: Visualización de todos los registros.
- Modifica: Reglas para dejar sin efectos | Reporte: Actualización del descargable.
- Captura: Visualización de los nombres de los aspirantes registrados en filtro Sujeto obligado, en sustitución de etiqueta CANDIDATURA INDEPENDIENTE | Ajuste a filtro de Demarcación de reportes

Sprint 6

- Incorporación del género No binario en el campo Sexo de módulos y reportes (HTML y descargables): Apoyo Ciudadano, Precampaña y Campaña.
- Actualización de etiqueta “Opta por reelección” en Formulario de registro por “Participa por reelección”, en módulo y reportes (HTML y descargables).
- Candidatura Común estatus “Pre-registrado” | Envío de Correo electrónico | Registros realizados previo a la configuración de la CC
- Bitácora de inicio de sesión
- Ajustes al RRxTC: Agregar columna estatus anterior (HTML y descargable) | Eliminación registros duplicados originados por movimientos de gestión en la suplencia (sustituciones).

Sprint 7

- Carga masiva de formularios FAR: Registro Precampaña y Campaña

Sprint 7.1

- Reporte RxTC: Fecha y hora de estatus de la contabilidad, Estatus de la suplencia, Persona propietaria inscrita en el RNPS y Suplencia inscrita en el RNPS.
- Alerta de personas capturadas en el Registro Nacional de Personas Sancionadas en Materia de Violencia Política contra las Mujeres en Razón de Género (RNPS)

Sprint 7.2

- Modificación de las leyendas “Aprobado sin requisitos” por “Aprobación con salvedades” / Autocompletar campos de registro por búsqueda por clave de elector / Ajuste de todos los correos electrónicos de Aprobación con salvedades”
- Modificación del Aviso de privacidad Simplificado en el HTML, Centro de ayuda, Formularios

Sprint 8

- Homologar precampaña y campaña | Presentación de avisos de no precampaña (todos los cargos) | Actualización de filtros, captura y consulta.
- Incorporación de temporalidad en los avisos de no precampaña | Actualización del acuse de modificación | Actualización de columnas | Actualización descargable Excel.

Sprint 8.1

- Ajustes derivados de Habilitación de Diputación migrante MR

Sprint 8.2

- Generar o modificar las consultas que se ocupan para modificar el Endpoint.

Sprint 9

- Eliminación del módulo Planilla de ayuntamiento | Actualización en la visualización de los menús de tareas.
- Visualización de las secciones formulario de registro por tipo de candidatura, conforme a la sección Registro – Apoyo ciudadano, precampaña y campaña.
- Regla de nuevos registros de candidaturas independientes tanto en procesos electorales ordinarios, como en extraordinarios.

- Habilitación en la liga pública, para la captura de cargos integrantes del ayuntamiento, a través de la opción Captura | Reglas de visualización de registros.

Sprint 10

- Presentación de avisos de no postulación (todos los cargos) | Actualización del acuse de modificación | Actualización de columnas.
- Actualización de filtros, captura y consulta | Actualización de descargable Excel.

Sprint 11

- Actualización de macro, candidaturas fiscalizables, no fiscalizables e integrantes del ayuntamiento.
- Reglas de llenado de macro.
- Eliminación de la regla de asociar el registro de integrantes del ayuntamiento elegibles por el principio de mayoría relativa, a la candidatura titular del ayuntamiento.

Sprint 12

- Incorporación de la opción “Verificación de requisitos” dentro del módulo de Registro.
- Actualización de los filtros de búsqueda y búsqueda avanzada
- Reglas de negocio y criterios de búsqueda.
- Visor de documentos adjuntos
- Optimización de consulta en búsquedas

Sprint 12.1

- Actualización del campo CURP para cargos no fiscalizables

Sistema – Validación de Cuentas de Usuarios Externos

Unidad Responsable:	Unidad Técnica de Servicios de Informática (UTSI)
---------------------	---

No se cuenta con requerimientos adicionales a los atendidos durante el Proceso inmediato anterior, el sistema se encuentra preparado para operar con la versión actual.

Portal – Conoce a tu SE y CAE

Unidad Responsable:	Dirección Ejecutiva de Capacitación Electoral y Educación Cívica (DECEyEC)
---------------------	--

Sprint 1

- Actualización de tecnologías utilizadas para el desarrollo de software del portal Conoce SE y CAE
- Aplicación de estándares de diseño Página principal, Vista de información
- Revisión de cifrado de QR para aplicación de redireccionamientos entre página principal, vista de información
- Actualización de componentes tipo tabla operación del módulo Revisión de Observaciones

Sistema – Sustitución de Supervisoras, Supervisores, Capacitadoras y Capacitadores Asistentes Electorales

Unidad Responsable:	Dirección Ejecutiva de Capacitación Electoral y Educación Cívica (DECEyEC)
---------------------	--

Sprint 1

- Actualización del Framework de Primefaces, la versión de Java 11 y el Jboss 7.4

Sprint 2

- Realizar ajustes de seguridad en la tecnología en la que se encuentra desarrollado el sistema

Sprint 3

- Ajuste al sistema para trabajar con Multiproceso

Sprint 4

- Configuración de Servicio WEB de Control DECEYEC para mostrar las entidades y los procesos participantes
- Adecuaciones a los módulos de Lista de Reserva de SE y CAE.

Sprint 5

- Adecuaciones a los módulos de Sustituciones por Incapacidad y Sustituciones por Recisión de Contrato
- Adecuaciones al módulo de Sustituciones de SE y CAE
- Desarrollo del módulo de Actualización de la calificación de entrevista para aspirantes a SE
- Desarrollo del módulo de Bitácora de Desempeño de Supervisores y Capacitadores Asistentes Electorales
- Actualización al Publicador de Listados, Actualización a los listados CAE1, CAE2 y CAE3
- Actualización al Publicador de Cédulas, Actualización a las Cédulas CAE1 y CAE2
- Adecuaciones al módulo de Sustituciones por Término de Contrato, Desarrollo del listado CAE4

Sistema – Mecanismos de Recolección y Cadena de Custodia

Unidad Responsable:	Dirección Ejecutiva de Organización Electoral (DEOE)
---------------------	--

Sprint 1

- Actualización de librerías y atención de vulnerabilidades
- Configuración y cargas iniciales para el Proceso Federal. Modificación para vehículos(Planeación y Operación).Ayuda "Definición de color en Paquetes"

Sprint 2

- Módulo "Centros de Distribución". Modificar fase "Entrega a Centro". Integrar fase a reporte "Estatus paquetes"

Sprint 3

- Fase Recepción en CRyT. Eliminar justificaciones de recepción.

Sprint 4

- Atención de vulnerabilidades.

Sprint 5

- Secciones en Mecanismos locales y mixtos. Reporte "Recepción CRyT". Modificar JSON para generación de mapa en DAT. Códigos QR.

Sprint 6

- Adecuación a reporte "Listado de Representantes". Centro y Material de Ayuda. SGBD, "Adaptación de color en Paquetes con más de un tipo de elección". Adecuación a formatos Relación de paquetes para ser recibidos. Campo Observaciones Paquetes no atendidos

Sprint 7

- Generar en blanco formato Acta Circunstanciada del Funcionamiento del CRyT Fijo e Itinerante. Generar y descargar el recibo en "Recepción Consejo" y "Recepción CRyT". Formato Recibo entrega CRYT Fijo, Itinerante y Consejo Distrital

Sistema de Mecanismos de Recolección y Cadena de Custodia v 6.2

Sprint 1

- Atención a las observaciones pendientes del simulacro y del desarrollo 2023
- Adecuaciones al acta circunstanciada para ámbito local y mixto.
- Registrar el sistema en SGBD (Sistema de Generación de Bases de Datos).

Sprint 2

- Adecuación del recibo de Entrega al Consejo (WEB)

Aplicación – Móvil de Seguimiento a Paquetes Electorales

Unidad Responsable:	Dirección Ejecutiva de Organización Electoral (DEOE)
---------------------	--

Sprint 1

- Adecuaciones a la aplicación para las fases "Recepción en CRyT" y "Entrega consejo".

Aplicación móvil de seguimiento a paquetes para PEF 2023 -2024

Sprint 1

- Actualización de mensajes, centro de ayuda, librerías y atención de vulnerabilidades
- Configuración de Fases, Modificación a WS y APK para obtención de CRyT.

Sprint 2

- Modificación a WS y APK para obtención del catálogo "Centros de Distribución"
- Adecuación del recibo de Entrega al Consejo.(APP)

Sprint 3

- Perfiles OPL homólogos

Sistema – Evaluación de Supervisoras, Supervisores, Capacitadoras y Capacitadores

Unidad Responsable:	Dirección Ejecutiva de Capacitación Electoral y Educación Cívica (DECEyEC)
---------------------	--

Sprint 1

- Actualización de etiquetas y configuraciones para el nuevo proceso electoral
- Revisar relaciones de roles y módulos para permitir a las cuentas de usuario ver los módulos adecuados según su asignación
- Implementar mensajes informativos para resaltar detalles de la operación en el módulo de Evaluación preliminar y final.

Sprint 2

- Revisar y corregir problemas en los procesos de bases de datos encargados de la generación de la evaluación preliminar y final para voto nacional
- Revisar y corregir problemas en los procesos de bases de datos encargados de la generación de la evaluación preliminar y final para voto extranjero
- Revisar y corregir scripts para la generación del listado L5. Generación de la evaluación preliminar y final
- Implementar mensajes de error para encontrar a los SE y CAE en los diferentes módulos y detectar problemas con la base de datos

Sprint 3

- Implementar mecanismos para mantener el estado de la información sin afectaciones en casos de pérdida de conexión o falla del servidor
- Revisar y corregir funcionalidad para que los módulos de consulta y los listados muestren la misma información
- Implementar nuevo servicio de control DECEyEC para la administración de módulos y corregir problema de conexión cerrada
- Implementar validación para la evaluación final: el usuario debe haber ejecutado previamente la evaluación preliminar

Sprint 4

- Mostrar el rol del usuario para que el usuario detecte si hay problemas con su información y evitar capturas con distintos roles
- Implementar validación de la información de los Consejeros en base de datos y LDAP para detectar inconsistencias
- Implementar sincronización de información de todas las metas de evaluación con App Móvil de Supervisores Electorales

Sprint 4.1

- Implementar ajustes para integrar cambios a otras bases de datos para la primera insaculación

Sprint 5

- Implementar ajustes en los nombres de listados y cédulas en base a la ECAE

Sprint 6

- Actualización de cuestionarios para evaluar la calidad de la capacitación de funcionarios designados

Sistema – Primera Insaculación

Unidad Responsable:	Dirección Ejecutiva de Capacitación Electoral y Educación Cívica (DECEyEC)
---------------------	--

Sprint 1

- Desarrollo de los cambios de estructura y parámetros del proyecto para el Proceso Federal: Optimización de clases Managed Bean, migración de parámetros de adminINE, creación de nuevas particiones e índices, actualización de parámetros para el combo proceso
- Desarrollo del módulo de administración: Marcado del campo NOMBRE_ORDEN en Lista Nominal

Sprint 2

- Desarrollo de la funcionalidad multiproceso para los módulos: AdminGluster, Configuración Parámetros, Home, Reinicio y Reportes
- Desarrollo del módulo de administración: Marcado de campos ARE, SECCION_COMPARTIDA y ORDEN_GEOGRAFICO

Sprint 3

- Desarrollo de la funcionalidad multiproceso para los módulos: AdminBatch, Descarga de datos mínimos, Carga de datos personales, Generación de llaves
- Desarrollo de los módulos de administración: Creación de índices en DATOS_INSACULADOS

Sprint 4

- Desarrollo de la funcionalidad multiproceso para los módulos: Horarios insaculación, Mapa de seguimiento, Proceso de insaculación
- Desarrollo de la funcionalidad para registrar el acceso de los usuarios a los módulos, listados y generación del reporte estadístico

Sprint 5

- Desarrollo de la funcionalidad para Voto de Personas en Prisión Preventiva
- Migración de los módulos: Carga de firmas e Impresión de nombramientos (operan solo el día de la insaculación)

Sprint 6

- Desarrollo de los ajustes de diseño en la pantalla de resultados, actualizar el ordenamiento por Tipo Casilla en el listado de insaculados y agregar el campo Ciudadano con doble nacionalidad, agregar el campo No binario en el Estadístico de insaculación
- Desarrollo de los módulos de administración: Administrador de triggers y Cargas para CAPA1

Sistema – Seguimiento a la Primera Etapa de Capacitación

Unidad Responsable:	Dirección Ejecutiva de Capacitación Electoral y Educación Cívica (DECEyEC)
---------------------	--

Sprint 1

- Análisis de separación del esquema de base de datos.
- Actualización de las dependencias de Spring-Core 5.1.8 y librerías del Sistema para el cumplimiento de las normas de Seguridad.

Sprint 2

- Documentación y creación de la Base de Datos
- Implementación del Control_deceyec para la administración de: 1. Manejo de datos geográficos. 2. Menú del Sistema 3. Estatus de módulos (apertura y cierre).
- Módulos: Ciudadanía mal referenciada, Reportes de la aplicación móvil, Cierre de sesión móvil
- Módulos: Centros de capacitación y periodos de atención, Impresión de cartas - notificación, Ciudadanos/as sin ruta de visita

Sprint 3

- Actualizar las etiquetas para el Proceso Electoral Federal 2023-2024. Actualizar las consultas para leer y escribir en el nuevo esquema de bases de datos . Actualizar los componentes del listado derivado del ajuste de las librerías de Seguridad.

Sprint 4

- Actualizar extractor de cédulas con la implementación de los servicios web para la obtención de los procesos y datos geográficos.
- Actualizar las etiquetas para el Proceso Electoral Federal 2023-2024. Actualizar las consultas para leer y escribir en el nuevo esquema de bases de datos . Actualizar los componentes de la cédula derivado del ajuste de las librerías de Seguridad.

Sprint 5

- Implementación del Control_deceyec para la administración de: 1. Manejo de datos geográficos. 2. Menú del Sistema 3. Estatus de módulos (apertura y cierre).
- Actualizar las etiquetas para el Proceso Electoral Federal 2023-2024. Actualizar las consultas para leer y escribir en el nuevo esquema de bases de datos . Actualizar los componentes de la cédula derivado del ajuste de las librerías de Seguridad.

Sprint 6

- Realizar el análisis de la inclusión del Voto de las Personas en Prisión Preventiva (VPPP)
- Diseñar la estructura de los nuevos campos y catálogo en la base de datos
- Realizar los scripts y ejecutarlos en los ambientes de pruebas con los cambios del TIPO_VOTO
- Adecuación en el código para la implementación del TIPO_VOTO para la inclusión de VPPP en los módulos:

Sprint 7

- Actualizar consultas en propiedades y VM que referencian al esquema de supycap dependiendo del tipo de voto.

Sprint 8

- Adecuación Publicador para implementar tipo de voto (VPPP).
- Adecuación Extractor para adecuar tipo voto (VPPP)
- Adecuación de consultas y propiedades para la implementación del TIPO_VOTO para la inclusión de VPPP en los reportes:

App 1ra Capa

Sprint 1

- Búsqueda, Visita, Notificación, Capacitación, Sincronizar y Cerrar Sesión
- Avance, Secciones, Login, Web Services

Sprint 2

- Visualización de la firma del ciudadano
- Estrategias alternativas y observación de número óptimo
- Ciudadanos con doble nacionalidad.

Sistema – Mecanismos de Garantía de Calidad a la Primera Etapa de Capacitación

Unidad Responsable:	Dirección Ejecutiva de Capacitación Electoral y Educación Cívica (DECEyEC)
---------------------	--

Sprint 1

- Ajustes a Módulo de Avance de la visita, notificación y capacitación para su operación en el PE 2023 - 2024 - GABINETE
- Ajustes a Módulo razones por las que el ciudadano no participa para su participación en el PE 2023 - 2024 GABINETE
- Creación de módulo Cumplimiento de la ruta de visita GABINETE
- Creación de módulo Entrega de materiales didácticos y de apoyo CAMPO

Sprint 2

- Ajustes a Módulo de Avance de la visita, notificación y capacitación CAMPO
- Ajustes a Módulo razones por las que el ciudadano no participa CAMPO
- Creación de módulo cumplimiento de la ruta de visita CAMPO
- Ajuste a módulo de Reportes para su operación en el PE 2023 - 2024

Aplicación – Móvil para Supervisoras y Supervisores Electorales

Unidad Responsable:	Dirección Ejecutiva de Capacitación Electoral y Educación Cívica (DECEyEC)
---------------------	--

Sprint 1

- Login, Menú de Verificaciones, Estadísticos, Verificación de Funcionarios
- Revisión de Funcionarios, Verificación de Inconsistencias y AREs
- Verificación de Patrones, Simulacros y Firma del ciudadano
- Notificaciones, Web Services

Sprint 2

- Estrategias alternativas y observación de número óptimo
- Indicador de cumplimiento de ARE

Anexo – Funcionalidades de los Sistemas en preparación

Unidad Responsable:	Unidad técnica de Fiscalización (UTF)
---------------------	---------------------------------------

SIF - Administración y Avisos de Contratación

Sprint 1

- Campaña Extraordinaria Tamaulipas 2022-2023 - Periodo 2 Etapa Normal – Administración y Avisos de Contratación

Sprint 2

- Solicitud de Cambio Home Ordinario

Sprint 3

- Módulos de administración y Avisos de Contratación – Jornada Electoral - Etapa Normal para Campaña PEF-EXT-TAMPS 2023.

Sprint 4

- Módulos de administración y Avisos de Contratación – Etapa Corrección para Precampaña PEL-Ord 2022-2023.
- Módulos de administración y Avisos de Contratación– Jornada Electoral - Etapa Corrección para Campaña PEF-EXT-TAMPS 2023.

Sprint 5

- Consulta de registros Históricos para el módulo de Responsables de Finanzas

Sprint 6

- PEL CAMP 22-23 - Módulos de administración y Avisos de Contratación - Periodo 1 Etapa Normal y Corrección.

Sprint 7

- Documentación adjunta Responsable de Finanzas

Sprint 8

- PEL CAMP 22-23 - Módulos de administración y Avisos de Contratación - Periodo 2 Etapa Normal

Sprint 9

- Reasignación del Rol de Consulta TEPJF

Sprint 10

- PEL CAMP 22-23 - Módulos de administración y Avisos de Contratación – Jornada Electoral Etapa Normal

Sprint 11

- PEL CAMP 22-23 - Módulos de administración y Avisos de Contratación - Etapa de Corrección del último periodo y Jornada Electoral, Etapa de Corrección.

Sprint 12

- Módulos de administración y Avisos de Contratación – Primera y Segunda Corrección de Ordinario 2022

Sprint 13

- Creación de Web Service para la vinculación con el SIRCF
- Precampaña Ordinaria PEC 2023-2024 -Módulos de Administración y Avisos de Contratación - Etapa Normal - Ámbito Federal y Local

Sprint 14

- Separación por ejercicio en el proceso Ordinario (administración)
- Separación de esquema de RNP en administración
- Separación del sistema de Notificaciones en administración

Sprint 15

- Solicitud de cambio Representación Política a Fiscalizar (creación de contabilidad mismo nombre)

Sprint 16

- Módulos de administración y Avisos de Contratación – Ejercicio Ordinario 2024.

SIF - Distribución, Temporalidad, Concentradoras e Informes 7.0

Sprint 1

- Informes de Campaña PEF-EXT-TAMPS 2023 - Periodo 1 Etapas Normal y Corrección.

Sprint 2

- Campaña Extraordinaria Tamaulipas 2022-2023 - Periodo 2 Etapa Normal – Distribución y Temporalidad.
- Corrección de los hallazgos del área solicitante de las pruebas de aceptación de Campaña Extraordinaria Tamaulipas 2022-2023 - Periodo 2 Etapa Normal – Distribución y Temporalidad.

Sprint 3

- Informes de Campaña PEF-EXT-TAMPS 2023 - Periodo 2 Etapas Normal

Sprint 4

- Actualización de métricas, cálculos y formatos para Informe Anual 2022 Etapa Normal.
- Corrección de los hallazgos del área solicitante de las pruebas de aceptación de Actualización de métricas, cálculos y formatos para Informe Anual 2022 Etapa Normal.
- Informes de Precampaña PEL 2022-2023 - Etapas Normal

Sprint 5

- Módulo de Gestión de Concentradoras sin Candidatos

Sprint 6

- Módulos de Distribución (Prorratio), Concentradoras y Temporalidad – Jornada Electoral - Etapa Normal para Campaña PEF-EXT-TAMPS 2023.
- Informes de Precampaña PEL 2022-2023 - Etapas Corrección

Sprint 7

- Módulos de Distribución (Prorratio), Concentradoras y Temporalidad – Etapa Corrección para Precampaña PEL-Ord 2022-2023.
- Módulos de Distribución (Prorratio), Concentradoras y Temporalidad – Jornada Electoral - Etapa Corrección para Campaña PEF-EXT-TAMPS 2023.

Sprint 8

- Informes de Campaña PEF-EXT-TAMPS 2023 - Periodo 2 Etapa Corrección

Sprint 9

- Actualización de métricas, cálculos y formatos para Informe Trimestral (1er Trimestre 2023)
- Corrección de los hallazgos del área solicitante de las pruebas de aceptación de Actualización de métricas, cálculos y formatos para Informe Trimestral (1er Trimestre 2023)

Sprint 10

- Solución de vulnerabilidades de seguridad para el aplicativo de Campaña y cambio de obtención de archivos log en el servidor
- PEL CAMP 22-23 - Distribución (Prorratio), Concentradoras y Temporalidad - Periodo 1 Etapa Normal y Corrección.

Sprint 11

- Actualización de métricas, cálculos y formatos para Informes – Periodo 1 Etapa Normal y Corrección PEL CAMP 22-23
- Corrección de los hallazgos del área solicitante de las pruebas de aceptación de Actualización de métricas, cálculos y formatos para Informes – Periodo 1 Etapa Normal y Corrección) PEL CAMP 22-23

Sprint 12

- Solución de vulnerabilidades de seguridad para el aplicativo de Campaña y cambio de obtención de archivos log en el servidor

- PEL CAMP 22-23 - CAMP 22-23 - Distribución (Prorrato), Concentradoras y Temporalidad - Periodo 2 Etapa Normal

Sprint 13

- Solución de vulnerabilidades de seguridad para el aplicativo de Administración y cambio de obtención de archivos log en el servidor
- Actualización de métricas, cálculos y formatos para Informes – Periodo 2 Etapa Normal PEL CAMP 22-23

Sprint 14

- PEL CAMP 22-23 - Distribución (Prorrato), Concentradoras y Temporalidad – Jornada Electoral Etapa Normal

Sprint 15

- Actualización de métricas, cálculos y formatos para Informes – Periodo 2 Etapa de Corrección PEL CAMP 22-23

Sprint 16

- PEL CAMP 22-23 - Distribución (Prorrato), Concentradoras y Temporalidad – Jornada Electoral -Etapa de Corrección

Sprint 17

- Solución de vulnerabilidades de seguridad para el aplicativo de Ordinario y cambio de obtención de archivos log en el servidor
- Actualización de métricas, cálculos y formatos para Informe Trimestral (2do Trimestre 2023)

Sprint 18

- Solución de vulnerabilidades de seguridad para los aplicativos de Login y Menú UTF
- Actualización de métricas, cálculos y formatos para Informe Anual 2022 – Primera Corrección

Sprint 19

- Actualización de métricas, cálculos y formatos para Informe Anual 2022 – Segunda Corrección

Sprint 20

- Creación de Web Service para la vinculación con el SIRCF
- Apoyo Ciudadano y Precampaña Ordinaria PEC 2023-2024 - Módulos de Distribución (Prorrato), Concentradoras y Temporalidad - Etapa Normal - Ámbito Federal y Local

Sprint 21

- Módulo de Gestión de Concentradoras sin Precandidatos

Sprint 22

- Módulo de Gestión de Financiamiento Público

Sprint 23

- Actualización de métricas, cálculos y formatos para Informe Trimestral (3er Trimestre 2023)

Sprint 24

- Apoyo Ciudadano y Precandidatos del PEC 2023-2024 - Módulo de Informes - Etapa Normal - Ámbito Federal y Local.

Sprint 25

- Actualización de métricas, cálculos y formatos para Informe Trimestral (4to Trimestre 2023)

Sprint 26

- Ejercicio Ordinario 2024 - Módulos de Temporalidad, Creación de contabilidades y del ejercicio 2024

SIF - ORDINARIO, ADMIN, CAMPAÑA, PRECAMPAÑA - Registro Contable, Reportes Contables, Catálogos Auxiliares, Doc. Adjunta - V7.0

Sprint 1

- Campaña Extraordinaria Tamaulipas 2022-2023 - Periodo 2 Etapa Normal Registro Contable, Catálogos Auxiliares, Doc. Adjunta, Reportes, Reportes Contables.

Sprint 2

- Póliza de Cierre de Ejercicio Ordinario 2022 y Traspaso de Saldos 2022.

Sprint 3

- Campaña Extraordinaria Tamaulipas 2022-2023 - Registro Contable, Catálogos Auxiliares, Doc. Adjunta, Reportes, Reportes Contables - Jornada Electoral con vinculación - SIFIJE Etapa Normal.
- Precampaña Ordinaria Local 2022-2023, Etapa de Corrección.

Sprint 4

- Campaña Extraordinaria Tamaulipas 2022-2023 - Módulos Contables/Registro Contable, Cat. Auxiliares, Doc. Adjunta, Reportes, Rep. Contables - Etapa de Corrección y concurrencia con JE vinculación SIFIJE, Etapa Corrección.
- Campaña Ordinaria Local 22-23 - Módulos Contables - Registro Contable, Catálogos Auxiliares, Doc. Adjunta, Reportes, Reportes Contables - Periodo 1 Etapa Normal y Corrección.

Sprint 4.1

- Campaña - XML 4.0 v2.0 (Ingresos y Egresos)

Sprint 4.1.1

- Adecuación para consulta de usuarios de TEPJF solo en precampaña

Sprint 4.2

- Campaña - XML 4.0 v2.0 (Pagos y Pagos de Nómina).

Sprint 4.3

- Campaña - XML 4.0 v2.0 (Complemento INE).

Sprint 5

- Carga por Lotes con Tipo de Financiamiento para Campaña, Alcance I.

Sprint 7

- Módulo de Carga Dinámica de Ayudas, Carga Lotes de Precampaña y Campaña.
- Módulo de Carga Dinámica de Ayudas, Carga Lotes de Ordinario

Sprint 8

- Campaña Ordinaria Local 22-23 - Módulos Contables - Registro Contable, Catálogos Auxiliares, Doc. Adjunta, Reportes, Reportes Contables - Periodo 2 Etapa Normal.

Sprint 9

- Campaña Ordinaria Loc 22-23 - Módulos Contables - Registro Contable, Catálogos Auxiliares, Doc. Adjunta, Reportes, Reportes Contables - Jornada Electoral con vinculación SIFIJE, Etapa Normal.
- Campaña Ordinaria Loc 22-23 - Módulos Contables - Registro Contable, Cat. Auxiliares, Doc. Adjunta, Reportes, Rep. Contables /Etapa de Corrección del último periodo y concurrencia con Jornada Electoral, vinculación SIFIJE Corrección.

Sprint 10

- Ejercicio Ordinario 2022 - Módulos Contables - Registro Contable, Catálogos Auxiliares, Reportes Contables - Primera y Segunda Corrección.

Sprint 11

- Creación de WebService para vinculación con SIRCF.
- Precampaña Ordinarias PEF 2023-2024 - Módulos Contables - Registro Contable, Catálogos Auxiliares, Doc. Adjunta, Reportes, Reportes Contables.

Sprint 12

- Cargas Dinámicas de Ayudas y Macros - Alcance II.

Sprint 13

- Carga por Lotes con Tipo de Financiamiento para Precampaña, Alcance II.

Sprint 14

- Precampaña - XML 4.0 v2.0.

Sprint 15

- Precampaña - Modificación de Fecha Efectiva de Alta en los Catálogos Auxiliares – Carga por Lotes.
- Precampaña - Modificación de Fecha Efectiva de Alta en los Catálogos Auxiliares – Captura Una a Una.

Sprint 16

- Ordinario - XML 4.0 v2.0

Sprint 17

- Precampaña - Modificación y Actualización del consumo del reporte de XML y XML Nómina.

Sprint 18

- Precampaña - Modificación a Catálogo de Auxiliar de Eventos.

Sprint 19

- Carga por Lotes con Tipo de Financiamiento para Ordinario.

Sprint 20

- Separación por Ejercicio el Proceso Ordinario (Módulos Contables)
- Separación por Ejercicio el Proceso Ordinario (Consultas)

Sprint 21

- Módulo de gestión de Procesos Generales para el rol de Consulta TEPJF - Precampaña.

Sprint 22

- Módulo de gestión de Procesos Generales para el rol de Consulta TEPJF - Ordinario.

Sprint 23

- Módulo de gestión de Procesos Generales para el rol de Consulta TEPJF - Campaña.

Sprint 24

- Ejercicio Ordinario 2024 - Módulos Contables - Registro Contable, Catálogos Auxiliares, Reportes, Reportes Contables.

Sistema – Candidatas y Candidatos, Conóceles

Unidad Responsable:	Unidad Técnica de Transparencia y Protección de Datos Personales (UTTyPDP)
---------------------	--

Sprint 1

- Levantamiento del Proyecto Portal CyCC
- Levantamiento del Proyecto Aplicativo CyCC
- Validación de la versión de la tecnología del Servidor Jboss para el cumplimiento de estándares de seguridad
- Validación de la versión de la tecnología Java para el cumplimiento de estándares de seguridad

Sprint 2

- Modificación de la sección de Filtros de Candidatos en la interfaz pública para agregar la opción de género "No binario"
- Modificación de la sección de Estadísticas de las personas candidatas para incluir el género "No binario" en la gráfica de Sexo de la interfaz pública.
- Modificación de la sección de Estadísticas de la interfaz de captura para incluir el género "No binario" en la gráfica de Registro de candidaturas por sexo.
- Modificación en la sección de Filtros en la interfaz pública para sumar una variable para filtrar las candidaturas promovidas por acción afirmativa

Sprint 3

- Modificación de la sección de captura de información curricular para agregar botón "siguiente" que envíe a la pantalla de captura del cuestionario de identidad
- Actualización del WS de conexión con SNR para la obtención de datos de candidatos

Sprint 4

- Módulo para la carga de un video informativo en la interfaz de captura
- Funcionalidad para la visualización y descarga del video informativo cargado por el candidato, en la interfaz de captura
- Módulo para la visualización del video informativo cargado por el candidato, en la interfaz pública

Sprint 5

- Módulo para la visualización y descarga de reportes en el portal de captura
- Construcción de Filtros para la visualización y descarga del Reporte de Captura CURRICULUM/CUESTIONARIO IDENTIDAD
- Funcionalidad de descarga del Reporte de Captura CURRICULUM/CUESTIONARIO IDENTIDAD

Sprint 6

- Construcción de Filtros para la visualización y descarga del Reporte por actor político
- Funcionalidad de descarga del Reporte por actor político
- Construcción de Filtros para la visualización del Reporte General de Candidatos

- Funcionalidad para la descarga del Reporte General de Candidatos

Sprint 7

- Construcción de Filtros para la visualización del Gráficos síntesis curriculares
- Funcionalidad para la visualización de la gráfica del reporte Gráficos síntesis curriculares
- Construcción de Filtros para la visualización del Comparativo de avance de captura de cuestionario Curricular
- Funcionalidad para la visualización de la gráfica del reporte Comparativo de avance de captura de cuestionario Curricular

Sprint 8

- Construcción de Filtros para la visualización del Reporte Gráficos por tipo de cargo
- Funcionalidad para la visualización de la gráfica del Reporte Gráficos por tipo de cargo
- Construcción de Filtros para la visualización del Comparativo de avance de captura de cuestionario de identidad
- Funcionalidad para la visualización de la gráfica del reporte Comparativo de avance de captura de cuestionario de identidad

Sistema – Integral de Fiscalización - Campaña

Unidad Responsable:	Unidad Técnica de Fiscalización (UTF)
---------------------	---------------------------------------

Los planes de trabajo se encuentran en proceso de formalización y se estarán subiendo a la plataforma para darles seguimiento.

Sistema – Segunda Insaculación

Unidad Responsable:	Dirección Ejecutiva de Capacitación Electoral y Educación Cívica (DECEyEC)
---------------------	--

Sprint 1

- Desarrollar los ajustes en el proceso de insaculación automática para las modalidades de Voto Anticipado, Voto en el Extranjero y Voto de Personas en Prisión Preventiva
- Desarrollar el nuevo módulo para realizar el proceso de insaculación automática en los Módulos Receptores de Votación

Sistema – Seguimiento a la Segunda Etapa de Capacitación

Unidad Responsable:	Dirección Ejecutiva de Capacitación Electoral y Educación Cívica (DECEyEC)
---------------------	--

Sprint 1

- Login, Cierre de Sesión, Búsqueda, Nombramientos, Capacitación
- Sincronizar, Avance, Secciones

Sprint 2

- Estrategias Alternativas
- Ciudadanos con Doble Nacionalidad y Número Óptimo

Sprint 3

- Generación de cortes en el SGBD
- Actualización de la etiqueta “Fecha y hora de última sincronización”
- Razones por las que una PcD no participa (Nueva agrupación) y Lugares de capacitación Virtual

Sistema – Mecanismos de Garantía de Calidad a la Segunda Etapa de Capacitación

Unidad Responsable:	Dirección Ejecutiva de Capacitación Electoral y Educación Cívica (DECEyEC)
---------------------	--

Sprint 1

- Mecanismos de Garantía de Calidad en gabinete del avance en la entrega de nombramientos y capacitación por JL/CL/JD/CD GABINETE
- Mecanismos de Garantía de Calidad en gabinete de las Sustituciones de las y los Funcionarios de Mesas Directivas de Casilla por JL/CL/JD/CD GABINETE
- Mecanismos de Garantía de Calidad Simulacros y/o prácticas de la Jornada Electoral por la JD/CD - Campo
- Mecanismos de Garantía de Calidad Simulacros y/o prácticas de la Jornada Electoral por la JD/CD - Campo

Sprint 2

- Mecanismos de Garantía de Calidad en gabinete del avance en la entrega de nombramientos y capacitación por JL/CL/JD/CD CAMPO
- Medidas de atención sanitaria a la o el SE y CAE para las actividades en campo durante la Segunda Etapa de Capacitación por la junta y/o consejo local y distrital
- Mecanismos de Garantía de Calidad en gabinete de las Sustituciones de las y los Funcionarios de Mesas Directivas de Casilla por JL/CL/JD/CD CAMPO
- Módulo de reportes integración para nuevo proceso Electoral

Sprint 3

- Mecanismos de Garantía de Calidad en campo del avance del nombramiento y capacitación por los miembros de la JD/CD/JL/CL CEDULA
- Mecanismos de Garantía de Calidad en campo de la Calidad de la capacitación a funcionarios/as de casilla por la JL/CL CEDULA
- Mecanismos de Garantía de Calidad en campo de la Calidad de la capacitación a funcionarios/as de casilla por la JL/CL CEDULA
- Mecanismos de Garantía de Calidad en gabinete de las sustituciones de las y los funcionarios de mesas directivas de casilla CEDULA

Sprint 4

- Mecanismos de Garantía de Calidad en campo del avance del nombramiento y capacitación por los miembros de la JD/CD/JL/CL LISTADO
- Mecanismos de Garantía de Calidad Simulacros y/o prácticas de la Jornada Electoral por la JD/CD – Campo LISTADO
- Mecanismos de Garantía de Calidad en gabinete de las sustituciones de las y los funcionarios de mesas directivas de casilla LISTADO

Sprint 5

- Medidas de atención sanitaria a la o el SE y CAE para las actividades en campo durante la Segunda Etapa de Capacitación por la junta y/o consejo distrital.
- Medidas de atención sanitaria a la o el SE y CAE para las actividades en campo durante la Segunda Etapa de Capacitación por la junta y/o consejo local.

Aplicación – Móvil de Simulacros y Prácticas de la Jornada Electoral

Unidad Responsable:	Dirección Ejecutiva de Capacitación Electoral y Educación Cívica (DECEyEC)
---------------------	--

Sprint 1

- Ajustar la capacidad de "catálogos" y "obtener Catálogos OCJLJD" para que trabaje con el nuevo id_sistema del PEC 2023-2024, así como hacer cambio de etiquetas y/o mensajes y los parámetros
- Ajustar las capacidades "consultarFAM", "simulacros" y "actualizaAsistencia" para que trabaje con el nuevo id_sistema del PEC 2023-2024, así como hacer cambio de etiquetas y/o mensajes y sus respectivos parámetros
- Ajustar las capacidades "obtenerInfoCAE", "aspirantesSEyCAE" y "actualizaEstrategias" para que trabaje con el nuevo id_sistema del PEC 2023-2024, así como hacer cambio de etiquetas y/o mensajes y los respectivos parámetros

Sprint 2

- Modificar como se guarda la firma registrada por el ciudadano durante la asistencia para que pueda ser consultada de manera posterior a la sincronización
- permitir a los usuarios de JDE puedan consultar información de los CAE
- Implementar funcionalidad para que JDE pueda habilitar o deshabilitar la fun. Para que el CAE pueda realizar registros de simulacros o practicas
- Implementar funcionalidad para permitir la geolocalización del CAE durante la captura de información en la app

Sistema – Sustitución de Funcionarias y Funcionarios de Mesas Directivas de Casilla

Unidad Responsable:	Dirección Ejecutiva de Capacitación Electoral y Educación Cívica (DECEyEC)
---------------------	--

Sprint 1

- Realizar ajustes y actualizar librerías de seguridad en la tecnología en la que se encuentra desarrollado el sistema
- Actualización del Framework de Primefaces 11, la versión de Java 11 y el Servidor Jboss 7.4
- Sustitución de Funcionarios de Mesas Directivas de Casilla y Listado - Sustitución de funcionarios (Mejoras en la navegación)
- Sustitución de Funcionarios TIPO_VOTO y Listado - Sustitución de funcionarios TIPOS_VOTO (Mejoras en la navegación)
- Deshacer Sustituciones y Cédula - Sustitución de funcionarios de mesas directivas de casilla (Agregar razones por la que una PcD no participa)
- Actualización de publicadores (Agregar parámetros de BD) y Cédula - Sustitución de funcionarios de mesas directivas de casilla TIPOS_VOTO

Sprint 2

- Corrimiento de Funcionarios Designados con Suplentes Generales y Cédula - Avance de sustituciones de funcionarios de casilla (Mejoras en la navegación)
- Sustitución de Suplentes Generales a partir del corrimiento y Cédula - Avance de sustituciones de funcionarios de casilla TIPOS_VOTO (Mejoras en la navegación)
- Deshacer Corrimientos
- Corrimiento de Funcionarios Designados con Suplentes Generales TIPOS_VOTO y Cédula - Sustituciones semana previa a la Jornada Electoral (Agregar razones por la que una PcD no participa)
- Sustitución de Suplentes Generales a partir del corrimiento y Cédula - Avance de sustituciones de funcionarios de casilla TIPOS_VOTO (Mejoras en la navegación)
- Deshacer Corrimientos TIPOS_VOTO

Sistema – Registro de Solicitudes, Sustituciones y Acreditación de Representantes de los Partidos Políticos y Candidaturas Independientes

Unidad Responsable:	Dirección Ejecutiva de Organización Electoral (DEOE)
---------------------	--

Sprint 1

- 1.1 Ajuste a "Descarga de BD" filtrando a nivel JL - Representantes (Parte 1)
- 1.2 Ajuste a la consulta de "Eliminar acreditaciones" - Representantes
- 1.3 Ajuste a "Descarga de BD" filtrando a nivel JL - Representantes (Parte 2)

Sprint 2

- 2.1 Adecuación al módulo "Cuentas genéricas PP y CI" - Representantes
- 2.2 Req: Análisis, diseño y desarrollo al Home Interno (backend) - Representantes
- 2.3 Adecuaciones al módulo Ciudadano registrado en más de un PP/CI incorporando filtro PP/CI y usuario de captura - Representantes

Sprint 3

- 3.1 Implementación de optimizaciones para el registro masivo - Representantes
- 3.2 Req: Desarrollo interfaz de Home Interno - Representantes
- 3.3 Actualización de librerías para solventar hallazgos de seguridad - Representantes

Sprint 4

- 4.1 Req: Nueva funcionalidad, plantillas para la sustitución de representantes generales - Representantes
- 4.2 Req: Nueva funcionalidad, plantillas para el registro de representantes generales - Representantes
- 4.3 Req: Notificación de cambio de casillas - Representantes

Sprint 5

- 5.2 Req: Nueva funcionalidad, plantillas para la sustitución de representantes ante casilla - Representantes
- 5.3 Req: Nueva funcionalidad, plantillas para el registro de representantes ante casilla - Representantes
- 5.4 Ajustes para el cambio de base de la LN - Cruces

Sprint 6

- 6.1 Análisis de infraestructura que se utilizará para los reportes - Reportes
- 6.2 Req: "Registro masivo (txt)" (para que se considere la validación de la nueva funcionalidad de plantillas de registro) y validaciones emergentes - Representantes
- 6.3 Adecuación del Registro individual, Sustitución individual, Plantillas y Validador para capturar claves de elector "No binaria" y etiquetas
- 6.4 Req: Nuevo módulo "Registro individual" - VMRE

Sprint 7

- 7.1 Creación de infraestructura que se utilizará para los reportes

- 7.2 Req: "Sustitución masivo (txt)" (para que se considere la validación de la nueva funcionalidad de plantillas de sustitución) y validaciones emergentes - Representantes
- 7.3 Ajustes a "Registro individual", "Sustitución individual", "Sustituciones Txt", quitar la carga de manifiestos, identificación de los representantes sustituidos - Representantes
- 7.4 Req: Nuevo módulo "Sustitución individual" - VMRE

Sprint 8

- 8.1 Análisis, diseño y codificación de interfaz nuevo módulo "Manifiesto de inhabilitación"
- 8.2 Análisis y diseño para la generación de manifiestos de inhabilitación para las representaciones registradas y sustituidas
- 8.3 Análisis y diseño para la carga de manifiestos de inhabilitación para las representaciones registradas y sustituidas
- 8.4 Revisión de cruces contra representantes en territorio nacional y VMRE- Cruces

Sprint 9

- 9.1 Actualización de nombramientos para implementación de QR.
- 9.2 Creación de servicio para extraer información de representaciones acreditadas para los QR leída de los nombramientos.
- 9.3 Implantación de cruces para los manifiestos de inhabilitación.

Sprint 10

- 10.1 Integración de almacenamiento, validaciones y consultas para la carga en el nuevo módulo "Manifiestos de inhabilitación".
- 10.2 Implementación de carga de "Manifiestos de inhabilitación" en el registro y sustitución individual.
- 10.3 Codificación para la carga y validación de manifiestos de inhabilitación contra las representaciones registradas y sustituidas.

Sistema de Representantes de los Partidos Políticos y Candidaturas Independientes, versión 13.0 PEF 2023- 2024

Sprint 1

- 1.1 Análisis y codificación para la validación de manifiestos cargados - parte 2
- 1.2 Creación de servicio para mostrar información de los QR leída de los nombramientos.
- 1.3 Codificación de front para validaciones y carga de Manifiesto de inhabilitación - Herramienta de Carga, ajustes en carga de SNR

Sprint 2

- 2.1 Actualización del home externo, incorporación del no binario en las gráficas del home, ajustes en cifras del cálculo de representantes y fechas importantes - Representantes
- 2.2 Homologación de justificación de representantes y ajuste en la acreditación - VMRE
- 2.3 Codificación de servicios en el back para carga de Manifiestos

Sprint 3

- 3.1 Actualización de módulo "Control de asistencia"
- 3.2 Rediseño del reporte de "Asistencia de Representantes acreditados e Información de la asistencia".

- 3.3 Actualización nombre de Sistema Representantes VMRE, Análisis y Codificación de carga de firma de representantes generales – VMRE

Sistema de Representantes de los Partidos Políticos y Candidaturas Independientes, versión 14.0 PE 2024 – 2025

Sprint 1

- 1.1 Actualización de módulo de "Modificar remuneración"
- 1.2 Actualización de los Cortes de BD
- 1.3 Análisis e implementación de extractor de información para los reportes, diseño de interfaz de los reportes manejo de token para autenticación - Reportes

Sprint 2

- 2.1 Req: Reporte Listado de información del registro de representantes (rediseño) - Reportes
- 2.2 Req: Reporte Concentrado del registro de representantes - Reportes
- 2.3 Req: Reporte Bitácora de sustituciones (rediseño) - Reportes

Sprint 3

- 3.1 Rediseño del reporte de "Avance y acreditación" - Reportes
- 3.2 Req: Reporte Ciudadano contra sistemas electorales (rediseño) - Reportes
- 3.3 Rediseño del reporte de "Representantes que recibieron remuneración" - Reportes
- 3.4 Desarrollo del nuevo reporte de "Representantes Acreditados" - Representantes
- 3.5 Desarrollo de la nueva funcionalidad del Web Service para el registro mediante otro aplicativo

Sprint 4

- 4.1 Análisis e implementación del Web Service generado por la DERFE para consumir la lista nominal - Representantes
- 4.2 Req: Reporte Representantes eliminados (rediseño) - Reportes
- 4.3 Desarrollo del nuevo reporte de "Responsable del registro"
- 4.4 Análisis y diseño del Reporteador

Sprint 5

- 5.1 Actualización del proceso de validación del nombre con el Web Service en los módulos de "Registro y sustitución individual", "Registro y Sustitución Masivo", "Generar acreditaciones", "Eliminar acreditaciones" y Reporte de "Listado de información del"
- 5.2 Rediseño del reporte de "Representantes justificados" - Reportes
- 5.3 Desarrollo del nuevo reporte de "Solicitud y validación de manifiestos presentados por los PP/CI"
- 5.4 Codificación del Reporteador

Sprint 6

- 6.1 Actualización del proceso de validación del ciudadano en la lista nominal utilizando el Web Service en lugar de la carga de datos - Representantes
- 6.2 Rediseño del reporte de "Información de la asistencia de representantes ante mesa directivas de casilla con base en las firmas asentadas" - Reportes
- 6.3 Rediseño del reporte de "Concentrado de representantes registrados y sustituidos"

- 6.4 Implementación de gráficas, y exportación de consultas en pdf y excel del Reporteador

Sprint 7

- 7.1 Actualización del cálculo del derecho a votar utilizando el Web Service en lugar de la carga de datos - Representantes
- 7.2 Desarrollo del nuevo reporte de "Concentrado del registro de representantes VMRE/VPPP" (implementación de VMRE dentro de representantes) - Reportes
- 7.3 Ajustes al proceso de cruces de información (implementación de VMRE dentro de representantes)
- 7.4 Desarrollo del nuevo reporte de "Listado de representantes VMRE/VPPP" (implementación de VMRE dentro de representantes)

Sprint 8

- 8.1 Ajustes al módulo de "Generar acreditaciones" para cambiar la forma de obtener las firmas de los vocales - Representantes
- 8.2 Desarrollo del nuevo reporte de "Concentrado de representantes registrados y sustituidos" (implementación de VMRE dentro de representantes) - Reportes
- 8.3 Implementación del cálculo de máximos de representantes generales y ante MEC de VMRE dentro de representantes - VMRE
- 8.4 Rediseño del reporte de "Representantes con asistencia en SIJE vs ReprPPCI"

Sprint 9

- 9.1 Desarrollo de la nueva funcionalidad de la captura de MEC (implementación de VMRE dentro de representantes) - VMRE
- 9.2 Ajustes al archivo accesos del módulo de "Generación de cortes de BD", parametrización de PPCI y envío de correos - Representantes
- 9.3 Análisis de la nueva funcionalidad de la configuración de etiquetas en el home, reportes y formatos (implementación de VMRE dentro de representantes) - VMRE
- 9.4 Análisis del módulo de "Responsable de registro" de VMRE dentro de representantes - VMRE

Sistema – Ubica tu Casilla

Unidad Responsable:	Dirección Ejecutiva del Registro Federal de Electores (DERFE)
---------------------	---

En definición del plan de trabajo para atender los requerimientos establecidos y en los tiempos acordados con el área usuaria.

Sistema – Voto Electrónico por Internet para las y los Mexicanos Residentes en el Extranjero

Unidad Responsable:	Dirección Ejecutiva del Registro Federal de Electores (DERFE)
---------------------	---

Sin plan de trabajo de desarrollo, se atiende a través de la contratación de servicios integrales de infraestructura de cómputo.

Portal – Certeza

Unidad Responsable:

Dirección Ejecutiva de Prerrogativas y Partidos Políticos (DEPyPP)

Sprint 1

- Incorporar nuevo campo para seleccionar el área del usuario cuando se da de alta uno nuevo
- Actualizar logotipos y etiquetas para 2024 de Certeza
- Actualización de colores y estilos de la aplicación

Sprint 2

- Creación de un módulo para realizar la carga de catálogo de casillas

Sistema – Identificación para Voto Presencial en el Extranjero

Unidad Responsable:

Unidad Técnica de Servicios de Informática (UTSI)

Sprint 1

- [P1] - Parte 1: Optimización del módulo de cargas de listados utilizando Spring Batch
- [P2] - Optimización de la autenticación del sistema para integrar contraseña de presidente de casilla
- [P3] - Actualización del módulo de verificación de datos

Sprint 2

- [P4] - Parte 2: Optimización del módulo de cargas utilizando Spring Batch para incorporación de entidades y aviso de datos duplicados
- [P5] - Parte 2: Actualización del módulo de verificación de datos para incorporar entidades

Sprint 3

- [P6] - Módulo de carga de archivos de listado nominal nacional y libros negros nacionales
- [P7] - Módulo de verificación para integrar listados nominales nacionales y libros negros

Sprint 4

- [P8] - Módulo de carga independiente en verificación de datos
- [P9] - Desarrollo del módulo prueba de impresión
- [P10] - Desarrollo del módulo de verificación de cuentas SIVEI

Sprint 5

- [P11] - Actualización del módulo de búsqueda de ciudadanos para incorporar identificación de ciudadanos con cpv nacional
- [P12] - Home: Desarrollo del módulo de datos duplicados
- [P13] - Modificación del módulo de configuración para la operación para el rol Administrador y operador

Sprint 6

- [P14] - Módulo Contador de cuentas entregadas presencial por consulado
- [P15] - Optimización del módulo de reinicio para validar el reinicio del sistema
- [P16] - Módulo consulta listas nominales (eliminar, agregar)

Sprint 7

- [P17] - Actualización del módulo de entrega de credenciales de acceso al SIVEI, incorporar cargos de elección y tipo de entrega
- [P18] - Creación del módulo para actualización de cifras y cargas iniciales
- [P19] - Desarrollo del reporte cuentas pendientes por entregar

Sprint 8

- [P20] -Actualización del módulo de cierre de operación para incorporar nuevos formatos y reporte de libros negros
- [P21] - Módulo de reporte de cuentas entregadas con autorización
- [P22] - Módulo de reportes consultas totales

Sprint 9

- [P23] - Actualización del instalador de SIVPE para el PEF 2023-2024 (Linux y Windows)
- [P24] - Módulo de reporte nominativo de asignación de cuentas genéricas de acceso
- [P25] - Módulo de Configuración del sistema

Sistema – Información sobre el desarrollo de la Jornada Electoral

Unidad Responsable:	Dirección Ejecutiva de Organización Electoral (DEOE)
---------------------	--

SIJE WEB

Sprint 11

- 11.1 Ajuste al módulo instalación de casillas e incidentes para hacerlos responsivos.
- 11.2 Ajustes e implementación de lambdas para el ambiente capacitación.
- 11.3 Codificación del CloudFormation para el SIJE Web de pruebas
- 11.4 Codificación del CloudFormation para el SIJE Web de capacitación y producción.

Sprint 12

- 12.1 Mejoras de la app SIJE para seguridad
- 12.2 Generación de archivos de BD del portal.
- 12.3 Corrección de navegación, corrección de seguridad, multisesión y bitácoras.

Sprint 13

- 13.2 Ajustes al módulo de segundo reporte para mejorar el rendimiento de la BD y parametrizar la captura dependiendo los diferentes procesos electorales.

Sprint 14

- 14.1 Ajustes al módulo de incidentes para mejorar el rendimiento de la BD y parametrizar la captura dependiendo los diferentes procesos electorales.
- 14.2 Ajustes al módulo de instalación de casillas para mejorar el rendimiento de la BD y parametrizar la captura dependiendo los diferentes procesos electorales.
- 14.4 Ajustes al reporte de incidentes derivado de las observaciones del usuario y parametrización de la Urna electrónica.
- 14.5 Ajustes al reporte de Segundo reporte derivado de las observaciones del usuario y parametrización de los CI/PP, funcionarios y Urna electrónica.

Sprint 15

- 15.1 Modificaciones en la extracción de información de Dynamo AWS.
- 15.2 Home del sistema - Gráficas de incidentes.
- 15.3 Agregar captcha para el SIJE Web y Portal.
- 15.4 Token de autenticación para el SIJE Web.
- 15.5 Apertura y cierre de módulos por distrito en la app SIJE
- 15.6 Módulo de Apertura y cierre de módulos a nivel distrito federal

Sprint 16

- 16.1 Ajuste a los reporte de instalación para la visualización de datos.
- 16.2 Ajuste al portal, Home y menú de SIJE para la visualización de datos.
- 16.3 Ajuste a los reporte de incidentes para la visualización de datos.
- 16.4 Generación automática de los spool
- 16.5 Desarrollo del módulo para rol de administrador (ejecutar, detener y pausar eventBridge y logs).

- 16.6 Ajuste al reporte de segundo reporte para la visualización de datos.

APP SIJE

Sprint 11

- 11.5 Implementación de SQS para la App SIJE

Sprint 13

- 13.1 Parametrización de la app SIJE para guardar diferente número de PP/CI, funcionarios por cada nivel geográfico.

PORTAL y HOME

Sprint 11

- 11.6 Portal, login y Home del sistema: casilla con presencia de representantes Nivel OC, JL, JDL y Municipio - Instalación de casillas y desarrollo de la votación (Interfaz gráfica).
- 11.7 Portal y Home del sistema - Apartado de integración de la mesa directiva de casillas por cargo y nombramiento.

Sprint 12

- 12.5 Home del sistema - apartado de Incidentes.

Sprint 13

- 13.3 Ajustes al home y portal derivados de las observaciones del usuario.

Sprint 14

- 14.6 Encuesta portal del SIJE
- 14.7 Ajustes al reporte de Instalación de casillas derivado de las observaciones del usuario y parametrización de los CI/PP, funcionarios y Urna electrónica.

Sistema de Información de la Jornada Electoral, versión Portal, WEB y APP para el Proceso Electoral Concurrente 2023 – 2024

Sprint 1

SIJE WEB

- 1.1 Adecuación al módulo de configuración para la carga de información de las MEC
- 1.2 Ajuste al módulo de Incidentes derivado del nuevo catálogo.
- 1.3 Ajuste al reporte de incidentes de casilla en todos sus niveles
- 1.4 Funcionalidad para ejecutar los cortes de información al finalizar la jornada y ajustes al apartado de incidentes

APP SIJE.

- 1.5 Ajuste al módulo de Incidentes derivado del nuevo catálogo
- 1.6 Adecuación para el login y Menú de la app para las MEC.

Sprint 2

SIJE WEB

- 2.1 Módulo para la captura de las MRV WEB
- 2.2 Módulo para la captura de las MEC WEB
- 2.3 Módulo para la captura de incidentes MRV y ajuste a los spool para no ir a la BD
- 2.4 Módulo para la captura de incidentes MEC

APP SIJE.

- 2.5 Módulo para la captura de las MEC App
- 2.6 Módulo para la captura de incidentes de la MEC App

Sprint 3

SIJE WEB

- 3.1 Generación de spool de MEC.
- 3.2 Reporte instalación de las MEC.
- 3.3 Reporte MRV
- 3.4 Reporte incidentes de MRV
- 3.5 Reporte incidentes de MEC.
- 3.6 Resolver incidencias de seguridad Portal y WEB

APP SIJE

- 3.8 Ajuste a la funcionalidad de sincronización y modo offline MEC

Sprint 4

SIJE WEB

- 4.1 Agregar apartado de seguimiento de MRV
- 4.2 Agregar apartado de seguimiento de VPP.
- 4.3 Agregar apartado de seguimiento de VA.
- 4.4 Proceso de SIFIJE funcionalidad que se encuentra en el PEL 2023.
- 4.5 Spool automáticos.
- 4.6 Reporte de la encuesta.

APP SIJE

- 4.7 Ajuste a la encuesta del portal, App y Preguntas frecuentes App

Sprint 5

SIJE WEB

- 5.1 Adecuación de los reportes para que se visualicen los datos una vez concluya la operación en base on premises.

- 5.2 Adecuación a los spool y Menú del sistema para que se visualicen los datos una vez concluya la operación en base on premises.
- 5.3 Adecuación al Portal y Home del sistema para que se visualicen los datos una vez concluya la operación en base on premises.

Sistema – Consulta en Casillas Especiales

Unidad Responsable:	Dirección Ejecutiva del Registro Federal de Electores (DERFE)
---------------------	---

En definición del plan de trabajo para atender los requerimientos establecidos y en los tiempos acordados con el área usuaria.

Sistema – Informático del Conteo Rápido

Unidad Responsable:	Dirección Ejecutiva de Organización Electoral (DEOE)
---------------------	--

Sprint 1

- [P1] - Actualización al módulo de prácticas de captura
- [P2] - Reporte de avance para Oficinas centrales
- [P3] - Reporte de avance por entidad
- [P4] - Reporte de avance por distrito
- [P5] - Reporte de avance por capturista
- [P6] - Generación de formatos para prácticas de capturas (anexo 2)
- [P7] - Adecuación del módulo de captura de votos para candidaturas concurrentes
- [P8] - Actualización al módulo de generación de remesas/excluidas/totales

Sprint 2

- [P9] - Adecuación al módulo de consulta de votos para candidaturas concurrentes
- [P10] - Adecuación al módulo de generación de clave de confirmación
- [P11] - Modificación a los módulos de carga de archivo de la muestra y submuestra
- [P12] - Actualización al módulo de consulta de cargas
- [P13] - Modificación al módulo de reportes de avance (oficinas centrales, entidad, distrito y por capturista) para PEF
- [P14] - Modificación al módulo de reportes (casillas por estrato, ARES faltantes por reportar, Casillas faltantes por reportar)
- [P15] - Modificación al módulo de reportes (concentrado local, concentrado nacional y concentrado nacional distrital)
- [P16] - Modificación al módulo de reportes (precisión por captura por simulacro local y nacional)

Sprint 3

- [P17] - Modificación al módulo de reportes (tiempos de captura y diferencia de votos)
- [P18] - Modificación al módulo de reportes (diferencia en la captura, número y acumulado de casillas)
- [P19] - Gráfica de cantidad de reportes capturados
- [P20] - Módulo de historial de usuarios y reportes consultados
- [P21] - Módulo para descarga del reporte de comparativa de simulacros
- [P22] - Modificación al módulo de reportes (corte de base de datos para el simulacro)
- [P23] - Módulo de mapa de seguimiento
- [P24] - Modificación del módulo de impresión de Formatos de Recopilación de Resultados (FRR) para simulacros y jornada

Sprint 4

- [P25] - Módulo para consulta y descarga del reporte de encuesta de satisfacción
- [P26] - Módulo de descarga de la carta dirigida a las y los presidentes de MDC
- [P27] - Módulo de encuesta de satisfacción
- [P28] - Módulo de carga de datos esperados por medio de un archivo

Sprint 5

- [P29] - Módulo de borrado de tablas con base en la selección del modo de operación en jornada o simulacro
- [P30] - Módulo para descarga del reporte de ingresos al sistema y a la aplicación móvil
- [P31] - Actualización al módulo de descarga de base de datos del simulacro
- [P32] - Ajustes de parámetros para la consulta popular

Aplicación Móvil

Sprint 1

- [P1] - Adecuación al SW para el inicio de sesión (descarga de casillas a reportar)
- [P2] - Modificación a la aplicación móvil para el inicio de sesión (descarga de casillas a reportar)
- [P3] - Módulo de prácticas de captura
- [P4] - SW para registro de prácticas de captura

Sprint 2

- [P5] - Adecuación al SW Módulo de captura de votos y doble validación
- [P6] - Modificación a la aplicación móvil para el módulo de captura de votos y doble validación
- [P7] - Adecuación al SW para la consulta de casillas reportadas
- [P8] - Modificación a la aplicación móvil para la consulta de casillas reportadas

Sprint 3

- [P9] - SW para la captura de la encuesta de satisfacción
- [P10] - Encuesta de satisfacción dentro de la aplicación móvil
- [P11] - Modificación al SW para la apertura de módulos con base en el huso horario
- [P12] - Modificación a la aplicación móvil para la apertura de módulos con base en el huso horario

Sistema – Fiscalización de Jornada Electoral

Unidad Responsable:

Unidad Técnica de Fiscalización (UTF)

En definición del plan de trabajo conforme a los requerimientos recibidos.

Sistema – Programa de Resultados Electorales Preliminares

Unidad Responsable:

Unidad Técnica de Servicios de Informática (UTSI)

Aplicaciones 2023

Back

Sprint 1

- Solicitar acta MCAD
- registra acta MCAD y registrar acta MCAD info

Sprint 2

- crear_redis_estados_abstractos
- crear_redis_máquina_estados
- obtener_elasticaché_estados_abstractos
- obtener_elasticaché_máquina_estados
- ejecutar_inicializador_máquina_estados

Sprint 3

- captura automática

Sprint 4

- crear_redis_escenarios
- obtener_elasticaché_escenario
- crear_redis_código_error
- obtener_elasticaché_código_error_Json

Sprint 5

- obtener_estadísticos_cotejo
- solicitar_acta_cotejo
- solicitar acta en específico
- cotejar acta y cotejar acta info
- reasignar acta
- Mal clasificada
- redigitalizar_acta_verificador
- recaptura del acta

Sprint 6

- obtener_estadísticos_tca_verificador
- registrar_acta_tca y registrar_acta_tca_info
- solicitar_acta_tca
- trozar_acta_tca y trozar acta datos complementarios
- ejecutar_servicio_publicación
- reasignar_acta_TCA

Sprint 7

- registrar_acta_verificador
- solicitar_acta_verificador
- redigitalizar_acta_verificador
- reasignar_acta_verificador

Sprint 8

- crear_csv_extracción
- crear_nacional_extracción
- crear_circunscripción_extracción
- crear_entidad_extracción
- crear_distrito_extracción
- crear_mapas_extracción
- crear_reportes_rp
- crear_rutas_extracción

Sprint 9

- ejecutar_extracción
- levantar_extracción
- registrar_cortes_extracción
- empaquetar_basedatos_extracción
- guardar_json_extracción
- cargar_redis_extracción
- obtener_redis_extracción
- agregar_acta_dynamo
- empaquetado_extracción

Sprint 10

- registrar_acta_urna

Sprint 11

- ejecutar_servicio_sondeo_consola_admin
- ejecutar_reprocesamiento_consola_admin

Sprint 12

- Resolución de incidencias

Sprint 13

- Resolución de incidencias

Front

Sprint 1

- captura
- Integración servicios back

Sprint 2

- login
- cotejo votos
- cotejo captura específica

Sprint 3

- Nacional
- Estatal

Sprint 4

- Distrital
- Sección

Sprint 5

- casilla

Sprint 6

- Integración con de servicios back

Sprint 7

- Historia de usuario

Sprint 8

- login
- Captura datos complementarios
- Captura votos no segmentada
- Integración servicios back

Sprint 9

- login
- Captura datos complementarios
- Captura votos no segmentada
- Captura votos segmentada
- Integración servicios back

Sprint 10

- Integración con de servicios back

Sprint 11

- Nacional

- Estatal
- Integración servicios back

Sprint 12

- Distrital
- Sección
- Integración servicios back

Sprint 13

- Casilla
- Integración servicios back

Sprint 14

- Nacional
- Estatal
- Integración servicios back

Sprint 15

- Distrital
- Sección
- Integración servicios back

Sprint 16

- Casilla
- Integración servicios back

PREP Casilla 2023

Sprint 1

- PREP CASILLA - Servicios móvil(AWS)
- PREP CASILLA - App móvil

Sprint 2

- PREP URNA - Servicios móvil(AWS)
- PREP URNA - App móvil

Sprint 3

- Ajustes Servicios móvil (AWS)
- Ajustes App móvil

Aplicaciones 2024

Back

Sprint 1

- Mantenimiento componente crear_csv_extracción
- Mantenimiento componente crear_nacional_extracción
- Mantenimiento componente crear_circunscripcion_extracción
- Mantenimiento componente crear_entidad_extracción

Sprint 2

- Mantenimiento de Componente crear_distrito_extracción
- Mantenimiento de crear_mapas_extracción
- Mantenimiento componente crear_reportes_rp

Sprint 3

- Mantenimiento componente ejecutar_extracción
- Mantenimiento componente levantar_extracción
- Mantenimiento componente registrar_cortes_extracción

Sprint 4

- Mantenimiento componente obtener_redis_extracción
- Mantenimiento componente agregar_acta_dynamo

Sprint 5

- Mantenimiento y optimización a los diferentes tipos de candidatura y soporte, para auditoría para el módulo de MCAD

Sprint 6

- Mantenimiento y optimización a los diferentes tipos de candidatura y soporte, para auditoría para el módulo de TCA

Sprint 7

- Mantenimiento y optimización a los diferentes tipos de candidatura y soporte, para auditoría para el módulo de verificador

Sprint 8

- Mantenimiento y optimización a los diferentes tipos de candidatura y soporte, para auditoría para el módulo de cotejo

Sprint 9

- Extracción gráficas

Sprint 10

- Histórico de cortes

Sprint 11

- Distribución de Actas (MCAD-TCA-COTEJO) PREP

Sprint 12

- Integración urna electrónica Publicación

Sprint 13

- Extracción difusores

Sprint 14

- Mantenimiento y optimización trozado de actas

Sprint 15

- Extracción Graficas Proyección sala física

Sprint 16

- Atención a reportes e incidencias de seguridad MCAD,TCA,verificador y cotejo

Sprint 17

- Atención a reportes e incidencias de seguridad extractor senadurías, diputaciones y presidencia

Front

Sprint 1

- Revisión y ajustes por cambios publicación claro y oscuro de escritorio

Sprint 2

- Revisión y ajustes por cambios publicación claro y oscuro de móvil

Sprint 3

- Gráficas

Sprint 4

- Gráfica Proyección Sala de Física

Sprint 5

- Integración con distribución de Actas (MCAD-TCA-COTEJO) PREP

Sprint 6

- Centro de ayuda

Sprint 7

- Histórico de cortes

Sprint 8

- Página alterna

Sprint 9

- Cambios, ajustes y resolución de incidencias publicación (auditoría y cotaprep)

Sprint 10

- Cambios ajustes y resolución de incidencias MCAD y TCA (auditoría y cotaprep)

Sprint 11

- Cambios ajustes y resolución de incidencias verificador y cotejo

Sprint 12

- Difusores

Sprint 13

- Atención y ajustes dos regiones, publicación, histórico de cortes, difusores, MCAD, TCA

Sprint 14

- Atención y ajustes dos regiones, graficas, verificador, cotejo, centro de ayuda

PREP Casilla 2024

PREP CATD

Sprint 1

- Análisis
- Diseño

Sprint 2

- Codificación/construcción de componentes

Sprint 3

- Ejecutar pruebas de sistema de la solución tecnológica

PREP Urna

Sprint 1

- Modificación de lógica para el flujo de impacto de datos a la BD de PREP

Sprint 2

- Pruebas de validación de funcionalidad

PREP Móvil CATD – Urna

Sprint 1

- Implementar y validar el paquete de la solución tecnológica (ambiente productivo)

Sistema – Registro de Actas

Unidad Responsable:	Dirección Ejecutiva de Organización Electoral (DEOE)
---------------------	--

Sprint 1

- [front]Votación e Información Complementaria (AWS)
- [front]Ratificación y Rectificación (AWS)
- [front]Cálculo de recuento (AWS)

Sprint 2

- [[front]Calculadora de recuento.(AWS)

Sprint 3

- [[back]Votación (AWS)
- [back] Información Complementaria. (AWS)
- [back]Ratificación y Rectificación (AWS)

Sprint 4

- Estadístico home externo e interno.(AWS)

Sprint 5

- Reporte de Resultados de SRA de la elección pantalla (OC, JL y JD) y exportación (EXCEL y PDF) Reportes de Avance de la captura de actas(OC y JL) (EXCEL y PDF) AWS
- Reporte de votación superior a la lista nominal frente al resultado de suma de votos y total del acta por distrito (JL y JD)(EXCEL y PDF) Reportes de Ratificación/Rectificación de actas (JD)(EXCEL y PDF) AWS
- Reporte de diferencia entre candidatos en 1er y 2do lugar(OC, JL y JD)(EXCEL y PDF) Reporte Diferencia entre el 1ro y 2do lugar menor al 1% (JD)(EXCEL y PDF) AWS

Sprint 6

- Reportes de Casillas susceptibles a recontarse por presentar diferencias en las igualdades (JD) (EXCEL y PDF) y Reportes de Seguimiento de las etapas del registro de actas(JL)(EXCEL y PDF) AWS
- Administración. Actualización de Causales de Recuento AWS
- Análisis [back] Cálculo de recuento y Calculadora de recuento AWS

Sprint 7

- Configuración y ambientación del sistema, Jboss 7.4 y Java 11
- Adecuaciones del módulo de votación para su captura en las tres candidaturas (Presidencia, Senaduría y Diputaciones)- Se elimina validación del total de votos para recuento.
- Adecuaciones al módulo de Información Complementaria para su captura en las tres candidaturas (Presidencia, Senaduría y Diputaciones - Se agregan comparaciones en tiempo real y dato de BE)
- Adecuaciones al módulo de Ratificación/Rectificación para su captura en las tres candidaturas (Presidencia, Senaduría y Diputaciones - Se agregan los totales de cotejo y recuento)

Sprint 8

- Implementación del cálculo actualizado el módulo de proyección del cálculo de recuento (Presidencia, Senadurías y Diputaciones)
- Administración. Actualización de Causales de Recuento.
- Adecuaciones a los reportes "Resultados de SRA de la elección (OC, JL y JD)" y "Avance de la captura de actas (OC y JL)"

Sprint 9

- Implementación del cálculo actualizado el módulo de cálculo de recuento (Presidencia, Senadurías y Diputaciones)
- Precarga del PREP a SRA - Proceso de carga de información de csv a la BD
- Adecuaciones al módulo de votación para la integración de las causales de Urnas electrónicas.(Votación, Calculo Recuento, Reportes)
- Spools de Base de Datos

Sprint 10

- Deshacer el cálculo de recuento
- Adecuaciones a los reportes "Adecuaciones a los reportes "Seguimiento de las etapas del registro de actas.(OC y JL)", "Actas destinadas a cotejo y recuento. (OC, JL y JD)"
- Adecuaciones a los reportes "Resultado del Cálculo de Recuento.(OC y JL)" y ,"Reporte Ratificación/Rectificación de actas.(JD)", Proyección del tipo de recuento.(JL)"

2024 - DiS - Sistema de Registro de Actas, versión 10.0

Sprint 1

- Actualización de permisos para no migrar los usuarios anteriores. Actualización de la bitácora de accesos.
- Actualización de los módulos de Ratificación, Proyección y Cálculo de recuento para agregar Urna Electrónica.

Sprint 2

- Actualización de los reportes a nivel JL y OC para UE.
- Actualización de los reportes a nivel JD para UE.
- Adecuaciones a los spools del SGBD.

Sprint 3

- Carga de MEC VA y VPPP.
- Adecuaciones al módulo de votación para agregar las MEC VA y VPPP.
- Adecuaciones al módulo de ratificación, información, proyección y cálculo para las MEC VA y VPPP.

Sprint 4

- Adecuaciones a los reportes agregando las MEC en los niveles OC y JL.
- Adecuaciones a los reportes agregando las MEC en el nivel JD.

Sprint 5

- Adecuaciones al proceso del PREP.
- Actualización de Causales de Recuento.

Sistema – Desempeño de Funcionarios de Casilla

Unidad Responsable:	Dirección Ejecutiva de Capacitación Electoral y Educación Cívica (DECEyEC)
---------------------	--

Sprint 1

- Ajustar la funcionalidad de Información de funcionarios para el PEL 2022-2023, así como hacer cambio de etiquetas y/o mensajes para VE y el cargo del funcionario este personalizado de acuerdo con el sexo del funcionario (Presidente o Presidenta)
- Ajustar la funcionalidad de Reconocimiento de participación (impresión de diplomas), así como hacer cambio de etiquetas y/o mensajes, Ajustar la funcionalidad de los listados "L.1" y "L.2" para el PEL 2022-2023 para voto nacional y extranjero
- Ajustar la funcionalidad de Información de funcionarios para el PEL 2022-2023, así como hacer cambio de etiquetas y/o mensajes para VN y el cargo del funcionario este personalizado de acuerdo con el sexo del funcionario (Presidente o Presidenta)

Sprint 2

- Crear modulo que permita capturar el Acta Jornada Electoral
- Crear modulo que permita capturar el Acta de escrutinio y cómputo de casilla (Diputaciones Federales)
- Crear modulo que permita capturar la Constancia de clausura de la Casilla

Sprint 3

- Crear modulo que permita captura el Recibo de entrega del paquete electoral
- Crear modulo que permita capturar el Acta de escrutinio y cómputo de casilla especial (Diputaciones Federales de Mayoría Relativa)
- Crear modulo que permita capturar el Acta de escrutinio y cómputo de casilla especial (Diputaciones Federales de Representación Proporcional)

Sprint 4

- Ajustar cédulas "E.1 Fun. Designados y tomados de la fila", "E.2.1 Fun. De casilla el día de la JE por cargo y sexo", "E.2.2 Fun. De casilla el día de la JE por rango de edad y sexo" y "E.2.3 Fun. De casilla el día de la JE por escolaridad y sexo" VE y VN"
- Ajustar cédulas E.3.1 Fun. De casilla el día de la JE que asistieron a sim y/o prac por lugar, E.3.2 Fun. De casilla el día de la JE capacitados en la 2a Etapa por lugar VE y VN. Implementar WS de bitácora para crear reporte estadístico de accesos de usu
- Ajustar cédulas ""E.3.3 Fun.Cas el día de la JE capa en 1ra.etapa", "E.3.4 Fun de casilla el día de la JE que asistieron a simulacros y/o prácticas", "E.4 Fun. De casilla por cargo y escolaridad" y "E.5 Casillas Integradas el día de la JE" para VE y VN
- Garantizar la disponibilidad de las bases de datos y diccionario de datos de la información registrada en el SGBD

Unidad Responsable:	Dirección Ejecutiva de Organización Electoral (DEOE)
---------------------	--

Cómputos Distritales

Sprint 1

- [front]Configuración de inicio de sesión, escenarios y menú
- [front]Captura de Grupos de trabajo (Personal Auxiliar y Representantes del PP y CI)
- [front]Grupos de trabajo: Generación de Gafetes
- [front]Cotejo: Votación Presidente, Senadores MR/RP, Diputados MR/RP
- [front]Cálculo de recuento y envío de notificación Presidente, Senadores y Diputados

Sprint 2

- [front]Grupos de Trabajo, Integración de grupos Presidencia, Senadurías y Diputaciones
- [front]Asignación de paquetes Presidencia, Senadurías y Diputaciones
- [front]Constancia individual y Verificación Presidencia, Senadurías y Diputaciones
- [front]Recuento, Votos Reservados Presidencia, Senadurías y Diputaciones
- [front]Actas circunstanciadas de votos reservados, Presidencia, Senadurías y Diputaciones
- [front]Cotejo, Levantadas en Pleno Consejo Presidencia, Senadurías MR/RP y Diputaciones MR/RP

Sprint 3

- [back]Configuración de inicio de sesión, escenarios y menú
- [back]Captura de Grupos de trabajo (Personal Auxiliar y Representantes del PP y CI)
- [back]Grupos de trabajo: Generación de Gafetes
- [back]Cotejo: Votación Presidencia, Senadurías MR/RP, Diputaciones MR/RP

Sprint 4

- [back]Grupos de Trabajo, Integración de grupos Presidencia, Senadurías y Diputaciones
- [back]Asignación de paquetes Presidencia, Senadurías y Diputaciones
- [back]Constancia individual y Verificación Presidencia, Senadurías y Diputaciones
- [back]Recuento, Votos Reservados Presidencia, Senadores y Diputaciones
- [back]Actas circunstanciadas de votos reservados, Presidencia, Senadurías y Diputaciones
- [back]Cotejo, Levantadas en Pleno Consejo Presidencia, Senadurías MR/ RP, Diputaciones MR/RP

Sprint 5

- Acta circunstanciada de Recuento Presidencia, Senadurías y Diputaciones
- Integración de resultados, Presidencia, Senadurías y Diputaciones
- Actas Distritales Senadurías MR, Diputaciones MR y Presidencia
- Actas Distritales Senadurías RP, Diputaciones RP
- Reporte de Seguimiento a las etapas del cómputo (OC, JL)

Sprint 6

- Adecuar Login y menú a PEF-2024 y habilitar las 3 candidaturas

- Adecuar claves de elector no binarias para Representantes de PP, CI y adaptar Personal Auxiliar a PEF-2024
- Adecuar la generación de Gafetes a PEF-2024
- Ajustes al módulo de Cotejo: Votación (Presidencia, Senadurías MR y RP, Diputaciones MR y RP)
- Ajustar la Integración de grupos antes del envío de la notificación (Presidencia, Senadurías, Diputaciones)
- Adecuar Cotejo: Levantadas en Pleno de Consejo a PEF-2024 (Presidencia, Senadurías MR y RP, Diputaciones MR y RP)
- Adecuar la Asignación de paquetes a PEF-2024 (Presidencia, Senadurías, Diputaciones)

Sprint 7

- Adecuar el cálculo del recuento y calculadora de acuerdo al lineamiento e integrar la notificación
- Adecuar Recuento: Constancia individual a PEF-2024 (Presidencia, Senaduría MR y Diputaciones MR)
- Agregar pantallas de captura y modificar al Recuento: Verificación de Constancia Individual (Presidencia, Senadurías MR, Diputaciones MR)
- Adecuar Acta Circunstanciada de Recuento a PEF-2024 (Presidencia, Senadurías MR, Diputaciones MR)
- Adecuar Recuento: Votos reservados a PEF-2024 (Presidencia, Senadurías MR, Diputaciones MR)
- Adecuar Acta Circunstanciada de Votos Reservados a PEF-2024 (Presidencia, Senadurías MR, Diputaciones MR)
- Adecuar la Integración de Resultados a PEF-2024 (Presidencia, Senadurías, Diputaciones)

Sprint 8

- Adecuar el Acta Distrital a PEF-2024 (Presidencia, Senadurías MR, Diputaciones MR)
- Adecuar el Acta Distrital a PEF-2024 (Senadurías RP, Diputaciones RP)
- Adecuar la Constancia de Mayoría de la votación a PEF-2024 (Diputaciones MR)
- Adecuar la Administración del estado del cómputo a PEF-2024 (Presidencia, Senadurías, Diputaciones JL y OC)
- Adecuar el Cómputo de Entidad Federativa a PEF-2024 para Senadurías MR y RP
- Adecuar el recuento aleatorio de Senadurías conforme a los lineamientos
- Adecuar el Acta de Cómputo de Entidad Federativa a PEF-2024 para Senadurías MR y RP

Sprint 9

- Adecuar las Constancias de Mayoría de la Votación (primera y segunda fórmula, primera minoría)
- Adecuar la Votación Circunscripción Diputaciones RP a PEF-2024
- Adecuar la Acta de Circunscripción Plurinominal Diputaciones RP a PEF-2024
- Reporte de Personal que integra los Grupos de Trabajo
- Adecuar Reporte de diferencia entre el primer y segundo lugar a PEF-2024 (JD, JL, OC)
- Adecuar causales de recuento a nivel distrital de los Resultados de los Cómputos de la elección, por entidad federativa, por distrito por casilla y municipio por entidad federativa, OC, JL, JD)
- Adecuar Reporte, Actas levantadas en el pleno del Consejo Distrital a PEF-2024. OC, JL, JD (Presidente, Senadores MR y RP, Diputados MR y RP).

Sprint 10

- Adecuar Reporte de seguimiento de etapas del cómputo a PEF-2024 (OC, JL)
- Adecuar Gráfica de avance de captura de casillas a PEF-2024, Entidad Federativa, a Nivel Nacional/ OC (Presidente, Senadores MR y RP, Diputados MR y RP)
- Adecuar Reporte, Votos Reservados en el Consejo Distrital a PEF-2024 (JL, JD)
- Adecuar Reporte, Formato de Constancia Individual en caso de faltantes impresas con papel auto copiante. JD (presidente, Senadores MR y RP, Diputados MR y RP) y Reporte, Verificación de las Constancias Ind. Verificadas, No Verificadas, Todas, (JD)
- Adecuar Reporte de relación de los estatus de paquetes entre los Sistemas SIJE 2024 / Mecanismos 2024 / Registro de Actas 2024 y Cómputos 2024 de la Elección de Diputaciones por el principio de Mayoría Relativa a PEF-2024 ,JD)
- Adecuar Reporte, notificación del Recuento e Integración de Grupos de Trabajo a PEF-2024
- Adecuar Reporte resultados del Cómputo de Circunscripción Plurinominal de la Elección de Diputados Federales por Entidad Federativa a PEF-2024 . (JL, OC)

Sistema de Cómputos Web

Sprint 1

- Configurar infraestructura AWS
- Configurar EventBridge
- Configurar SQS y DynamoDB
- Configurar S3
- Configurar Lambda controladora

Sprint 2

- Interfaz de configuración de extractor y envío de datos a BD (snapshot, conteos, reportes, paquetes)

Sprint 3

- Configuración de Elasticaché y Catálogos estáticos
- Lambda de guardado en dynamo y configuración mensaje SQS
- Lambda de comunicación con SQS y dynamo

Sprint 4

- Extractor 3 candidaturas nivel Distrito Detalle por casilla- (Todas las secciones, Sección, Casilla)
- Extractor 3 candidaturas nivel Distrito Votos por Candidatura
- Extractor 3 candidaturas nivel Distrito Votos PPyCI
- Front nivel Casilla (presidencia, diputaciones, senadurías)

Sprint 5

- Extractor 3 candidaturas nivel Entidad
- Extractor nivel casillas RP (Senadurías, Diputaciones)
- Front 3 candidaturas nivel Sección
- Front 3 candidaturas nivel Todas las secciones

Sprint 6

- Extractor nivel Distrito (distrito, sección, casilla) para Presidencia, Senadurías y Diputaciones

- Extractor nivel Distrito (todas las secciones) para Presidencia, Senadurías y Diputaciones
- Front candidaturas Presidencia, Senadurías, Diputaciones nivel Distrito
- Front candidaturas Presidencia, Senadurías, Diputaciones nivel Sección y Casilla

Sprint 7

- Extractor nivel Circunscripción (diputaciones) y Nacional (presidencia, Senadurías, Diputaciones)
- Extractor nivel Entidad para Presidencia, Senadurías y Diputaciones
- Front nivel Circunscripción (diputaciones) y Nacional (presidencia, Senadurías, Diputaciones)
- Front nivel Entidad para Presidencia, Senadurías y Diputaciones

Cómputos Web v12

Sprint 1

- Extractor casillas RP (Circunscripción, Entidad), casillas RP nacional (Senadurías, Diputaciones)
- Página principal y Front casillas RP (Circunscripción-Diputaciones-, Entidad -Senadurías, Diputaciones-)
- Front nivel Nacional Casillas RP (Senadurías, Diputaciones)

Sprint 2

- Extractor BD descargable y Búsqueda de Mi Sección
- Vista responsivo y modo oscuro (presidencia, senadurías y diputaciones)
- Vista Búsqueda de Mi sección, Vista BD (Distritales)

Sprint 3

- Extractor modalidades de votación nivel distrito, entidad y nacional
- Vista mapas senaduría y diputaciones
- Vista modo oscuro web (presidencia, senadurías y diputaciones)

Sprint 4

- Extractor para el portal de gráficas
- Vista preguntas frecuentes y Centro de ayuda
- Vista modalidades de votación (Nacional, Entidad, Distrito)

Sprint 5

- Extractor entidad federativa y BD (descargable entidad federativa y catálogo de secciones, distritos y municipios)
- Vista gráficas para Presidencia y Senadurías
- Vista gráficas para Diputaciones y Vista BD descargable (catálogo de secciones, distritos y municipios)

Sprint 6

- Front Entidad Federativa y Circunscripción - Senadurías -
- Front Entidad Federativa y Circunscripción - Diputaciones -

- Front Entidad Federativa y Circunscripción - Descarga de BD y Preguntas frecuentes y Centro de ayuda-

Sistema – Cómputos Tribunal

Unidad Responsable:	Dirección Ejecutiva de Organización Electoral (DEOE)
---------------------	--

Sprint 1

- Carga de Actas para Presidencia, Diputaciones y Senadurías (JD)
- Carga de Actas de Medios de Impugnación de Presidencia, Diputaciones y Senadurías (JD)/Envío a Tribunal

Sprint 2

- Consulta de Actas para Presidencia, Diputaciones y Senadurías (JD)
- Consulta de Actas de Medios de Impugnación de Presidencia, Diputaciones y Senadurías (JD)

Sprint 3

- Carga de Actas para Presidencia, Diputaciones y Senadurías (JL)
- Carga de Actas de Medios de Impugnación de Presidencia y Senadurías (JL)

Sprint 4

- Consulta de Actas para Presidencia, Diputaciones y Senadurías (JL)
- Consulta de Actas de Medios de Impugnación de Presidencia y Senadurías (JL)

Sprint 5

- Envío de expediente a Tribunal (JD, JL)
- Recepción y descarga de acuse de Tribunal (JD, JL)

Sprint 6

- Reporte de Medios de Impugnación (Presidencia, Diputaciones y Senadurías)
- Reporte de Distribuciones (Presidencia, Diputaciones, Senadurías)

Sprint 7

- Reporte Nacional por distrito/casilla (Presidencia, Diputaciones, Senadurías)/Reporte de Envíos a la DEDE (Presidencia, Diputaciones y Senadurías)
- Reporte de Distritos Electorales (Presidencia, Diputaciones y Senadurías)