

# Informe sobre el avance en la implementación y puesta en producción de los sistemas para los Procesos Electorales Locales 2022-2023

## UTSI

### Julio 2023



### Control de versiones

Versión	Descripción	Fecha
v1.0	Informe sobre el avance en la implementación y puesta en producción de los sistemas para los Procesos Electorales Locales 2022-2023, del mes de julio de 2023.	20/07/2023
v1.1	Informe sobre el avance en la implementación y puesta en producción de los sistemas para los Procesos Electorales Locales 2022-2023, del mes de julio de 2023, actualizado al 16 de agosto de 2023, detallando lo siguiente: Página 9: Actualización del alcance del informe. Páginas 10, 12, 14-15, 26-27, 49, 220: Actualización de estatus de los sistemas que cerraron operación después de la fecha de corte. Páginas 22, 155: Actualización de casos CAU que fueron cerrados después de la fecha de corte.	17/08/2023

**Nota:** El número de versión corresponde a los ajustes o actualizaciones realizadas al informe, un documento por periodo reportado, siendo éste progresivo y se reinicia en el siguiente informe.

<b>Generales .....</b>	<b>9</b>
<b>Objetivo .....</b>	<b>9</b>
<b>Alcance.....</b>	<b>9</b>
<b>Total de sistemas informáticos para los Procesos Electorales Locales 2022-2023 .....</b>	<b>10</b>
<b>Sistemas que entraron en operación: .....</b>	<b>11</b>
En el periodo: .....	11
Cambio de fechas relevantes en el periodo:.....	11
Desglose por Unidad Responsable: .....	12
Descripción de las etapas del ciclo de desarrollo: .....	13
<b>Estado actual de avance en la implementación de los sistemas .....</b>	<b>14</b>
<b>Sistemas en operación .....</b>	<b>20</b>
Casos CAU por sistema .....	21
<b>Total de usuarios que accedieron a los sistemas informáticos .....</b>	<b>24</b>
<b>Calendario de avance en la implementación de los sistemas.....</b>	<b>25</b>
<b>Descripción general de los aspectos relevantes al periodo.....</b>	<b>32</b>
<b>Sistemas en Operación .....</b>	<b>32</b>
Sistema – Generación de Base de Datos .....	32
Sistema – Sesiones de Junta .....	35
Sistema – Pautas, Control y Seguimiento de Materiales .....	39
Sistema – Registro para Votar desde el Extranjero.....	42
Sistema – Documentos y Materiales Electorales OPL.....	49
Sistema – Sesiones de Consejo.....	54
Sistema – Secciones con Estrategias Diferenciadas.....	58
Sistema – Secciones con Cambio a la Propuesta de Ruta de Visita.....	61
Sistema – Nacional de Registro de Precandidatos y Candidatos .....	64
Sistema – Observadoras y Observadores Electorales .....	69
Sistema – Ubicación de Casillas .....	75
Sistema – Reclutamiento y Seguimiento a Supervisoras, Supervisores, Capacitadoras y Capacitadores Asistentes .....	81

<b>Sistema – Reclutamiento en Línea</b> .....	86
<b>Sistema – Mecanismos de Garantía de Calidad de la aplicación de los procedimientos de reclutamiento, selección y contratación de las y los SE y CAE</b> .....	90
<b>Sistema – Captación de Datos para Procesos de Participación Ciudadana y Actores Políticos</b> .....	96
<b>Sistema – Integral de Fiscalización – Precampaña</b> .....	100
<b>Sistema – Administración de Dispositivos Móviles</b> .....	105
<b>Sistema – Validación de Cuentas de Usuario de SE y CAE</b> .....	110
<b>Sistema – Sustitución de Supervisoras, Supervisores, Capacitadoras y Capacitadores Asistentes Electorales</b> .....	113
<b>Sistema – Conoce a tu SE y CAE</b> .....	116
<b>Sistema – Primera Insaculación</b> .....	120
<b>Sistema – Seguimiento a la Primera Etapa de Capacitación</b> .....	123
<b>Aplicación – Móvil para Supervisoras y Supervisores Electorales</b> .....	130
<b>Sistema – Mecanismos de Garantía de Calidad a la Primera Etapa de Capacitación</b> .....	133
<b>Sistema – Evaluación de Supervisoras, Supervisores, Capacitadoras y Capacitadores</b> .....	137
<b>Sistema – Mecanismos de Recolección y Cadena de Custodia</b> .....	145
<b>Sistema – Integral de Fiscalización – Campaña</b> .....	150
<b>Sistema – Segunda Insaculación</b> .....	157
<b>Sistema – Seguimiento a la Segunda Etapa de Capacitación</b> .....	160
<b>Sistema – Mecanismos de Garantía de Calidad a la Segunda Etapa de Capacitación</b> .....	167
<b>Sistema – Sustitución de Funcionarias y Funcionarios de Mesas Directivas de Casilla</b> .....	172
<b>Aplicación – Móvil de Simulacros y Prácticas de la Jornada Electoral</b> .....	175
<b>Sistema – Registro de Solicitudes, Sustituciones y Acreditación de Representantes de los Partidos Políticos y Candidaturas Independientes</b> .....	177
<b>Sistema – Ubica tu Casilla</b> .....	185
<b>Sistema – Voto Electrónico por Internet para las y los Mexicanos Residentes en el Extranjero</b> .....	188
<b>Aplicación – Móvil de Seguimiento a Paquetes Electorales</b> .....	192
<b>Sistema – Certeza</b> .....	195
<b>Sistema – Fiscalización de Jornada Electoral</b> .....	198
<b>Sistema – de Identificación para Voto Presencial en el Extranjero</b> .....	203
<b>Sistema – Consulta en Casillas Especiales</b> .....	207
<b>Sistema – Información sobre el desarrollo de la Jornada Electoral</b> .....	212

Sistema – Conteo Rápido.....	216
Sistema – Desempeño de Funcionarias y Funcionarios de Casilla .....	220
<b>Consideraciones de seguridad .....</b>	<b>225</b>
<b>Anexo Infraestructura .....</b>	<b>226</b>
<b>1. Arquitectura de Software .....</b>	<b>226</b>
<b>2. Arquitectura de Cómputo y Comunicaciones de los sistemas en operación.....</b>	<b>229</b>
Sistema – Generación de Bases de Datos .....	231
Sistema – Sesiones de Junta .....	232
Sistema – Pautas, Control y Seguimiento de Materiales .....	233
Sistema – Registro para Votar desde el Extranjero.....	234
Sistema – Documentos y Materiales Electorales OPL.....	235
Sistema – Sesiones de Consejo.....	236
Sistema – Secciones con Estrategias Diferenciadas.....	237
Sistema – Secciones con Cambio en la Propuesta de la Ruta de Visita .....	238
Sistema – Nacional de Registro de Precandidatos y Candidatos .....	239
Sistema – Observadoras y Observadores Electorales .....	240
Sistema – Ubicación de Casillas .....	241
Sistema – Reclutamiento y Seguimiento a Supervisoras, Supervisores, Capacitadoras y Capacitadores Asistentes .....	242
Sistema – Reclutamiento en Línea.....	243
Sistema – Mecanismos de Garantía de Calidad de la aplicación de los procedimientos de reclutamiento, selección y contratación de las y los SE y CAE .....	244
Sistema – Integral de Fiscalización – Precampaña .....	245
Sistema – Administración de Dispositivos Móviles .....	246
Sistema – Validación de Cuentas de Usuario de SE y CAE .....	247
Sistema – Sustitución de Supervisoras, Supervisores, Capacitadoras y Capacitadores Asistentes Electorales.....	248
Sistema – Conoce a tu SE y CAE .....	249
Sistema – Primera Insaculación .....	250
Sistema – Seguimiento a la Primera Etapa de Capacitación .....	251
Aplicación – Móvil para Supervisoras y Supervisores Electorales.....	252
Sistema – Mecanismos de Garantía de Calidad a la Primera Etapa de Capacitación .....	253

Sistema – Evaluación de Supervisoras, Supervisores, Capacitadoras y Capacitadores .....	254
Sistema – Mecanismos de Recolección y Cadena de Custodia .....	255
Sistema – Integral de Fiscalización – Campaña .....	256
Sistema – Segunda Insaculación .....	257
Sistema – Seguimiento a la Segunda Etapa de Capacitación.....	258
Sistema – Mecanismos de Garantía de Calidad a la Segunda Etapa de Capacitación .....	259
Sistema – Sustitución de Funcionarias y Funcionarios de Mesas Directivas de Casilla .....	260
Aplicación – Móvil de Simulacros y Prácticas de la Jornada Electoral .....	261
Sistema – Registro de Solicitudes, Sustituciones y Acreditación de Representantes de los Partidos Políticos y Candidaturas Independientes .....	262
Aplicación – Móvil de Seguimiento a Paquetes Electorales .....	263
Sistema – Sistema de Fiscalización de Jornada Electoral .....	264
Sistema – de Identificación para Voto Presencial en el Extranjero .....	265
Sistema – Consulta en Casillas Especiales .....	266
Sistema – de Información sobre el desarrollo de la Jornada Electoral .....	267
Sistema – Conteo Rápido.....	268
Sistema – Desempeño de Funcionarias y Funcionarios de Casilla .....	269
<b>3. Espacio que ocupa la información de los sistemas en operación .....</b>	<b>270</b>
<b>Anexo – Funcionalidades de los Sistemas en operación .....</b>	<b>272</b>
Sistema – Generación de Base de Datos .....	273
Sistema – Sesiones de Junta .....	274
Sistema – Pautas, Control y Seguimiento de Materiales .....	275
Sistema – Registro para Votar desde el Extranjero.....	276
Sistema – Documentos y Materiales Electorales OPL.....	280
Sistema – Sesiones de Consejo.....	281
Sistema – Secciones con Estrategias Diferenciadas.....	282
Sistema – Secciones con Cambio a la Propuesta de la Ruta de Visita .....	284
Sistema – Nacional de Registro de Precandidatos y Candidatos .....	286
Sistema – Observadoras y Observadores Electorales .....	291
Sistema – Ubicación de Casillas .....	294
Sistema – Reclutamiento y Seguimiento a Supervisoras, Supervisores, Capacitadoras y Capacitadores Asistentes .....	296
Sistema – Reclutamiento en Línea.....	298

<b>Sistema – Mecanismos de Garantía de Calidad de la aplicación de los procedimientos de reclutamiento, selección y contratación de las y los SE y CAE .....</b>	<b>300</b>
<b>Sistema – Captación de Datos para Procesos de Participación Ciudadana y Actores Políticos .....</b>	<b>302</b>
<b>Sistema – Integral de Fiscalización – Precampaña .....</b>	<b>303</b>
<b>Sistema – Administración de Dispositivos Móviles .....</b>	<b>306</b>
<b>Sistema – Validación de Cuentas de Usuario de SE y CAE .....</b>	<b>307</b>
<b>Sistema – Sustitución de Supervisoras, Supervisores, Capacitadoras y Capacitadores Asistentes Electorales.....</b>	<b>308</b>
<b>Sistema – Conoce a tu SE y CAE .....</b>	<b>310</b>
<b>Sistema – Primera Insaculación .....</b>	<b>311</b>
<b>Sistema – Seguimiento a la Primera Etapa de Capacitación .....</b>	<b>312</b>
<b>Aplicación – Móvil para Supervisoras y Supervisores Electorales.....</b>	<b>314</b>
<b>Sistema – Mecanismos de Garantía de Calidad a la Primera Etapa de Capacitación .....</b>	<b>315</b>
<b>Sistema – Evaluación de Supervisoras, Supervisores, Capacitadoras y Capacitadores .....</b>	<b>317</b>
<b>Sistema – Mecanismos de Recolección y Cadena de Custodia .....</b>	<b>319</b>
<b>Sistema – Integral de Fiscalización – Campaña .....</b>	<b>321</b>
<b>Sistema – Segunda Insaculación .....</b>	<b>328</b>
<b>Sistema – Seguimiento a la Segunda Etapa de Capacitación.....</b>	<b>329</b>
<b>Sistema – Mecanismos de Garantía de Calidad a la Segunda Etapa de Capacitación .....</b>	<b>331</b>
<b>Sistema – Sustitución de Funcionarias y Funcionarios de Mesas Directivas de Casilla .....</b>	<b>333</b>
<b>Aplicación – Móvil de Simulacros y prácticas de la Jornada electoral.....</b>	<b>335</b>
<b>Sistema – Registro de Solicitudes, Sustituciones y Acreditación de Representantes de los Partidos Políticos y Candidaturas Independientes .....</b>	<b>337</b>
<b>Sistema – Ubica tu Casilla .....</b>	<b>340</b>
<b>Sistema – de Voto Electrónico por Internet para las y los Mexicanos Residentes en el Extranjero .....</b>	<b>341</b>
<b>Aplicación – Móvil de Seguimiento a Paquetes Electorales .....</b>	<b>342</b>
<b>Sistema – Certeza .....</b>	<b>344</b>
<b>Sistema – Fiscalización de Jornada Electoral .....</b>	<b>345</b>
<b>Sistema – de Identificación para Voto Presencial en el Extranjero .....</b>	<b>347</b>
<b>Sistema – Consulta en Casillas Especiales .....</b>	<b>350</b>
<b>Sistema – Información sobre el desarrollo de la Jornada Electoral .....</b>	<b>351</b>
<b>Sistema – Conteo Rápido.....</b>	<b>352</b>

**Sistema – Desempeño de Funcionarias y Funcionarios de Casilla ..... 354**



# Generales

## Objetivo

Informar el estado de avance en la implementación de los sistemas informáticos de las Unidades Responsables (UR) requirentes, y las UR que se encuentran a cargo del desarrollo, actualización e implementación de dichos sistemas.

## Alcance

Aplica exclusivamente para el seguimiento a los sistemas informáticos que impactan en los Procesos Electorales Locales 2022-2023, e integra información del periodo del **5 de junio al 16 de julio de 2023**.

Este informe fue presentado el 25 de julio de 2023 en el marco del Grupo de Trabajo en materia de Sistemas de la Comisión de Temporal de Seguimiento a los Procesos Electorales Locales 2022-2023 (COTSPEL), y se realiza una actualización al informe al día 16 de agosto de 2023, en términos generales las actualizaciones versan sobre:

- Actualización de estatus de los sistemas que cerraron operación después de la fecha de corte.
- Actualización de casos CAU que fueron cerrados al 16 de agosto de 2023.

# Total de sistemas informáticos para los Procesos Electorales Locales 2022-2023

En el siguiente esquema se muestra la distribución de los sistemas agrupados en función de las actividades electorales que soportan:



Imagen 1. Resumen de sistemas de los Procesos Locales 2022-2023



Imagen 2. Seguimiento de sistemas de los Procesos Locales 2022-2023

**Nota:** Al día 16 de agosto de 2023, cerraron 2 sistemas después de la fecha de corte: Desempeño de Funcionarias y Funcionarios de Casilla, Documentos y Materiales Electorales OPL.

## Sistemas que entraron en operación:

### En el periodo:

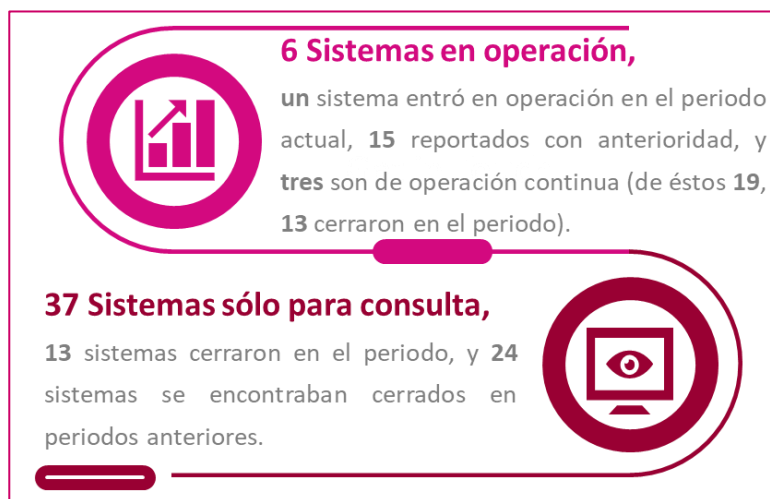
Sistema	Fecha de inicio de operación
Desempeño de Funcionarias y Funcionarios de Casilla	12/06/2023

Tabla 1. Sistemas que entraron en operación en el periodo reportado

### Cambio de fechas relevantes en el periodo:

Sistema	Tipo de fecha relevante	Fecha relevante		Motivo
		Anterior	Actual	
Sin cambio de fechas relevantes en el periodo reportado.				

Tabla 2. Cambio de fechas relevantes en el periodo

### Desglose por Unidad Responsable:

Unidad Responsable	Sistemas					
	Total	Liberado/Operando	En pruebas	En actualización	Sin iniciar	Cerrados (sólo consulta)
Dirección Ejecutiva de Capacitación Electoral y Educación Cívica (DECEyEC)	20	2				18
Dirección Ejecutiva de Organización Electoral (DEOE)	10	2				8
Dirección Ejecutiva de Prerrogativas y Partidos Políticos (DEPyPP)	2	1				1
Dirección Ejecutiva del Registro Federal de Electores (DERFE)	5					5
Unidad Técnica de Fiscalización (UTF)	4					4
Unidad Técnica de Servicios de Informática (UTSI)	2	1				1
<b>Totales</b>	<b>43</b>	<b>6</b>	<b>0</b>	<b>0</b>	<b>0</b>	<b>37</b>

Tabla 3. Desglose de sistemas informáticos por UR

**Nota:** Al día 16 de agosto de 2023, cerraron 2 sistemas después de la fecha de corte: Desempeño de Funcionarias y Funcionarios de Casilla, Documentos y Materiales Electorales OPL.

A continuación, se indica la etapa actual del ciclo de desarrollo en el que se encuentran los sistemas informáticos:

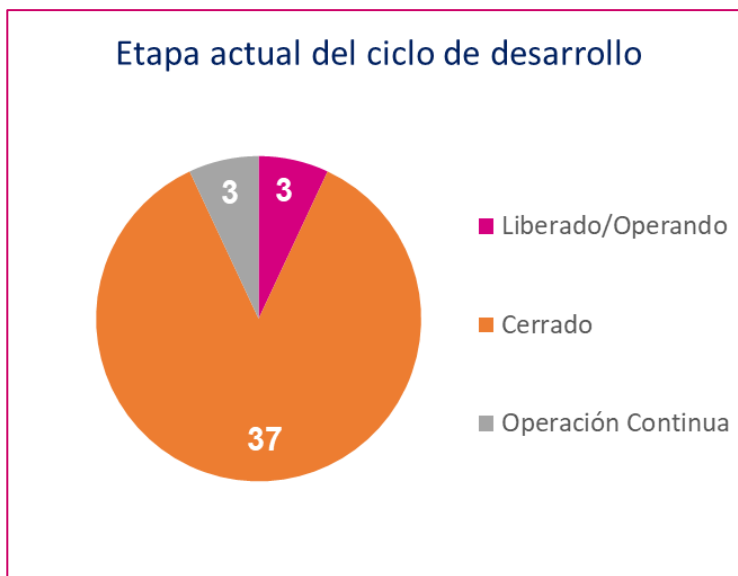

Gráfica 1. Etapa actual del ciclo de desarrollo

**Nota:** Al día 16 de agosto de 2023, cerraron 2 sistemas después de la fecha de corte: Desempeño de Funcionarias y Funcionarios de Casilla, Documentos y Materiales Electorales OPL.

### Descripción de las etapas del ciclo de desarrollo:

Etapa del ciclo de desarrollo	Descripción
<b>En actualización</b>	El sistema se encuentra en análisis, diseño y/o desarrollo de sus funcionalidades o módulos.
<b>En pruebas</b>	El sistema se encuentra en la etapa de pruebas de aceptación por parte del área solicitante, las cuales se pueden dar desde la entrega de los primeros módulos.
<b>Liberado/Operando</b>	Etapa en donde se ha realizado la primera liberación a producción del sistema, o módulo, durante el cual las áreas usuarias comienzan a utilizar el sistema.
<b>Operación continua</b>	El sistema es de operación continua, y suele operar para diversos procesos electorales.
<b>Sin iniciar</b>	Aún no ha iniciado el desarrollo del sistema.
<b>Cerrado</b>	El sistema se encuentra habilitado sólo para consulta.

Tabla 4. Descripción de las etapas del ciclo de desarrollo

## Estado actual de avance en la implementación de los sistemas

### DECEyEC

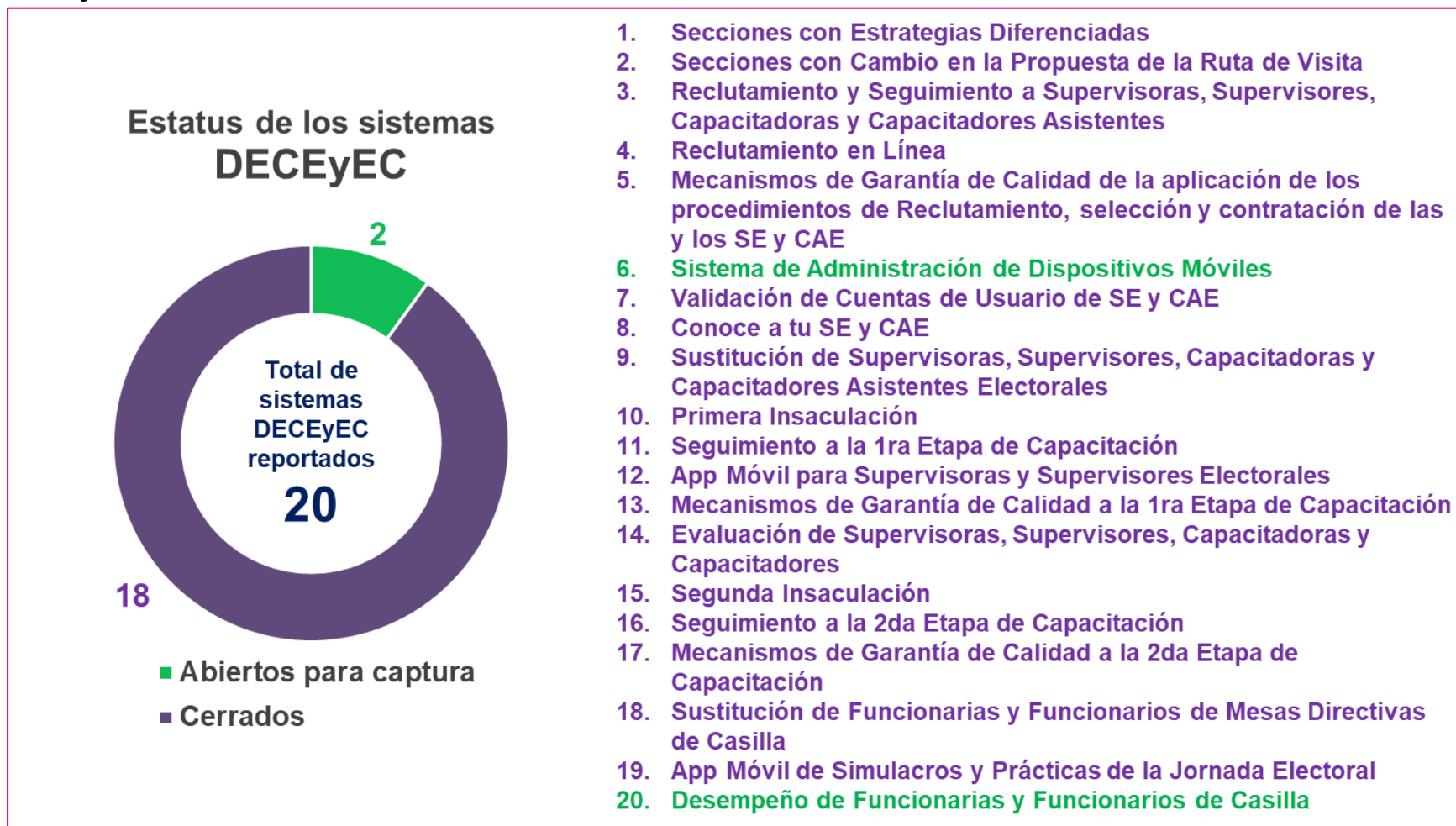

Gráfica 2. Estado actual del avance de los sistemas de DECEyEC

**Nota:** Al día 16 de agosto de 2023, se encuentra cerrado el sistema de Desempeño de Funcionarias y Funcionarios de Casilla.

## DEOE



Gráfica 3. Estado actual del avance de los sistemas de DEOE

**Nota:** Al día 16 de agosto de 2023, se encuentra cerrado el sistema de Documentos y Materiales Electorales OPL.

## DEPyPP

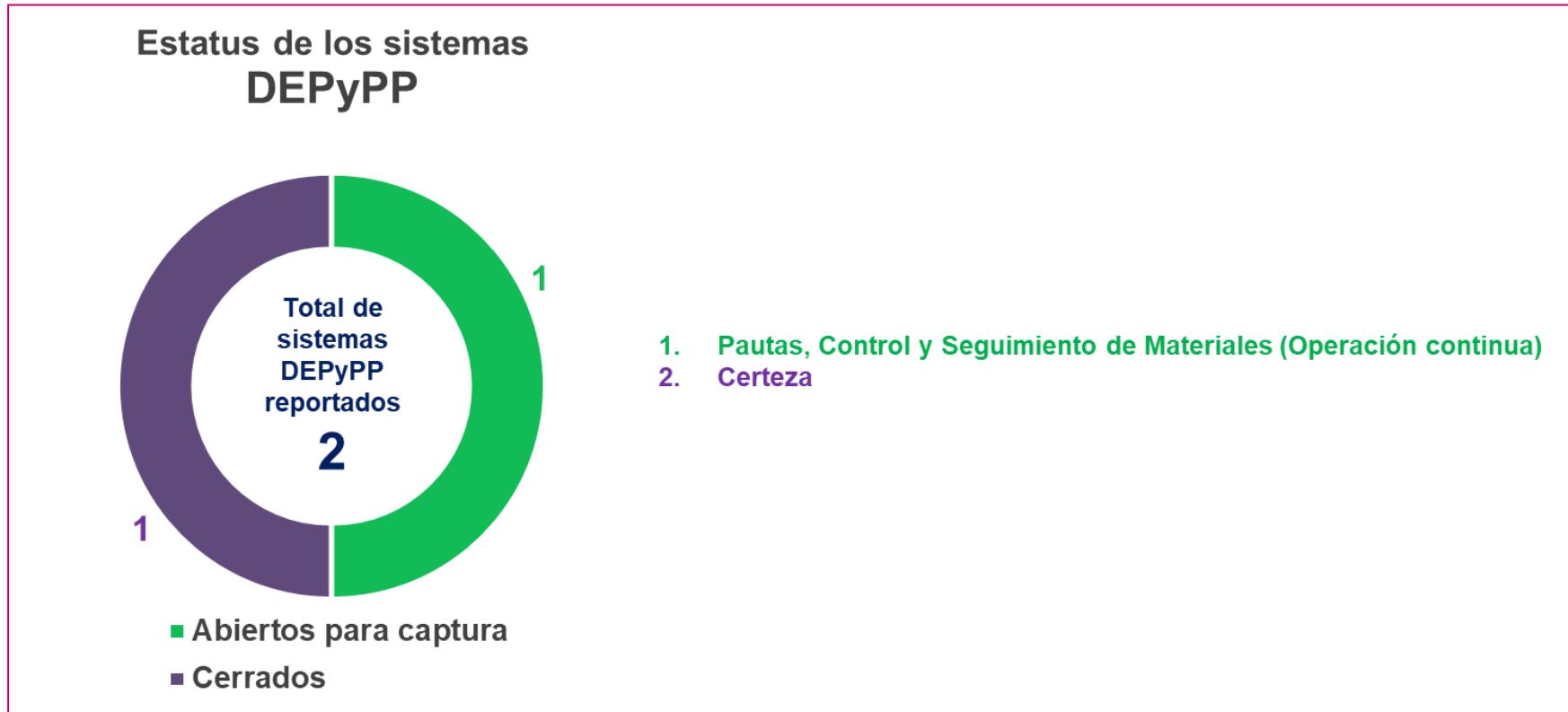

Gráfica 4. Estado actual del avance de los sistemas de DEPyPP



## DERFE

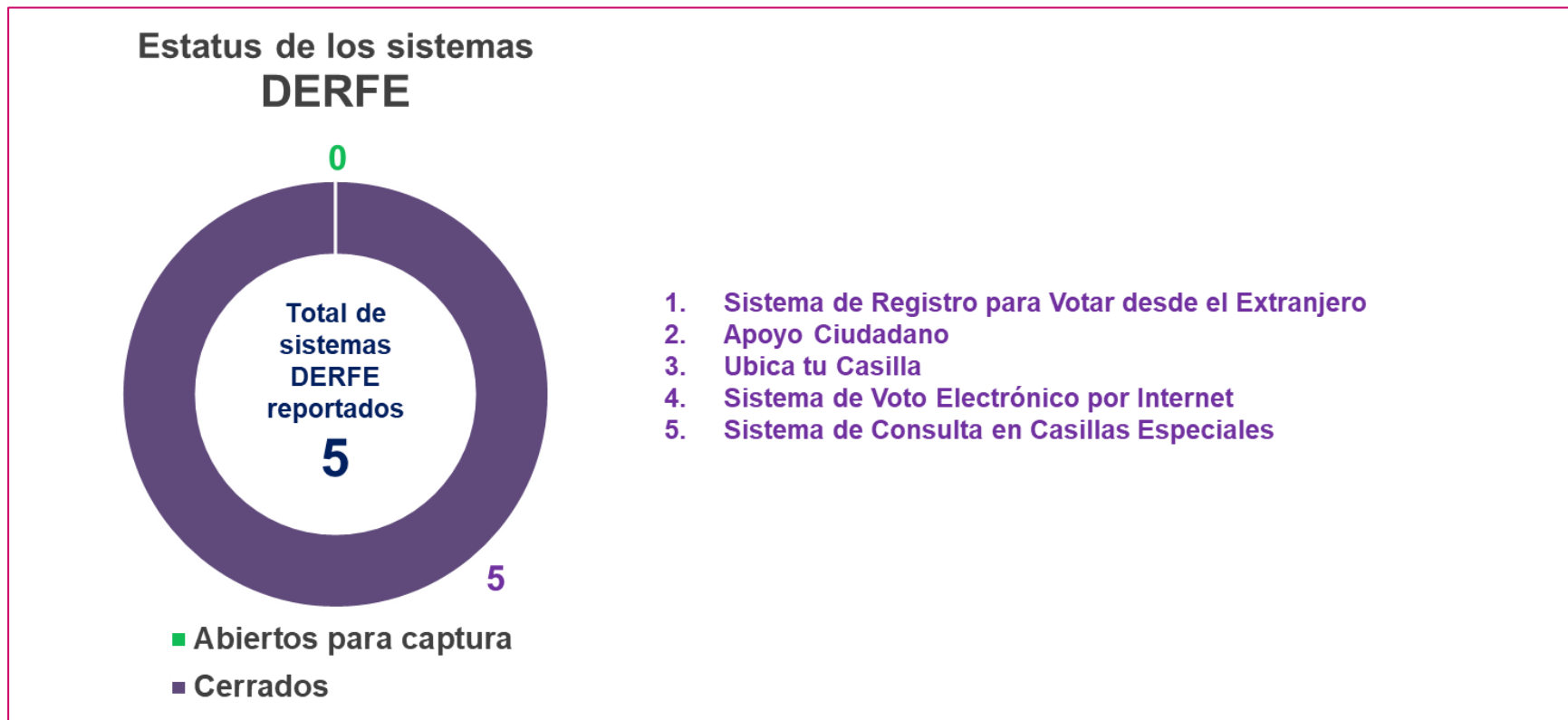

Gráfica 5. Estado actual del avance de los sistemas de DERFE

## UTF



Gráfica 6. Estado actual del avance de los sistemas de la UTF

## UTSI

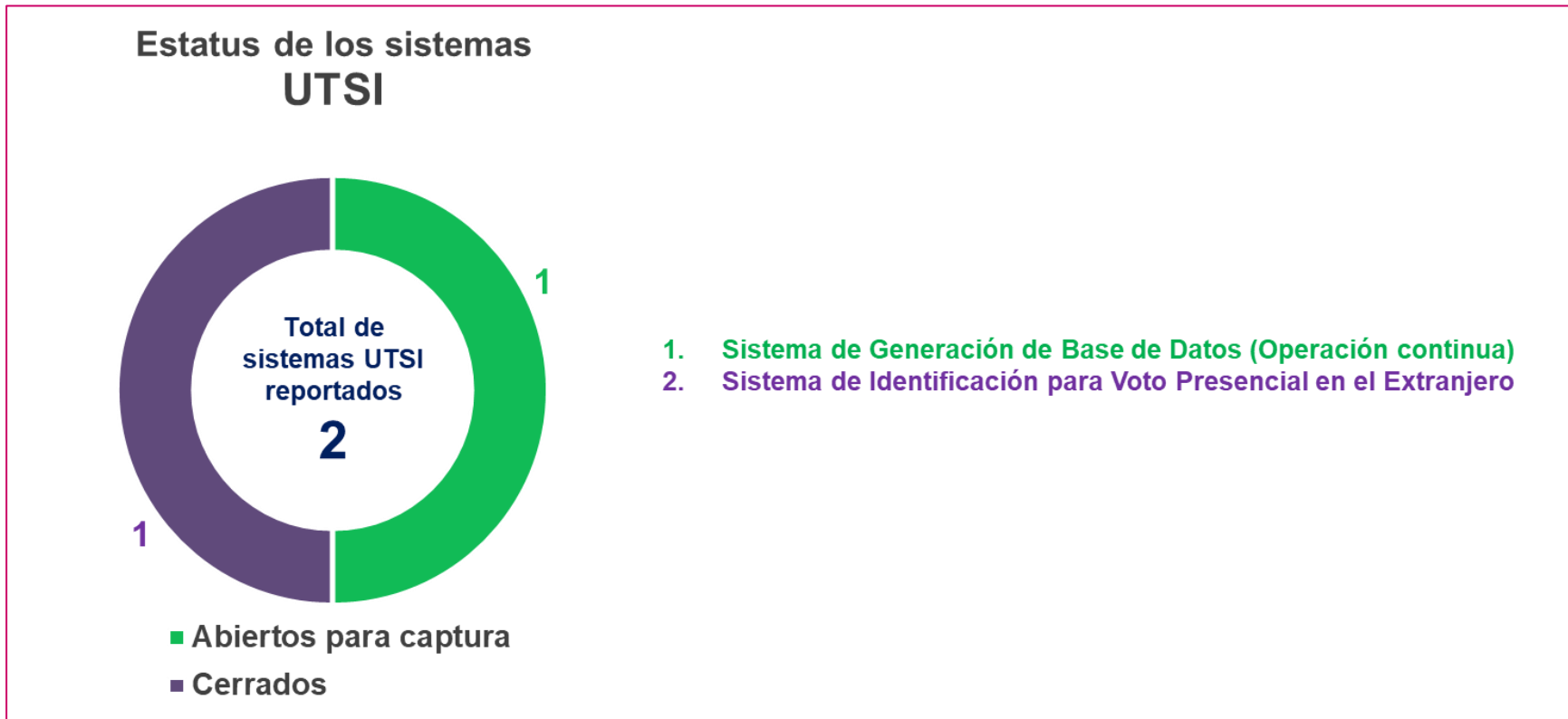

Gráfica 7. Estado actual del avance de los sistemas de la UTSI

## Sistemas en operación

Proceso	Total
<b>Sistemas puestos en operación para los Procesos Electorales Locales 2022-2023</b>	43

Tabla 5. Total de sistemas en operación

En la siguiente tabla, se presentan los totales de incidencias recibidas en los sistemas informáticos que se encuentran en operación por CAU, así mismo se reportan las incidencias reportadas por el área requirente las cuales son de carácter global:

Solicitudes recibidas en el periodo	Asesorías	Disponibilidad	Funcionalidad	Permisos	Total
<b>CAU</b>	220	6	195	38	<b>459</b>
<b>Incidencias reportadas por el Área Requirente</b>					<b>0</b>
<b>Total de solicitudes recibidas</b>					<b>459</b>

Tabla 6. Total de incidencias reportadas de los sistemas en operación

**Nota:** El detalle de las incidencias se desglosa en el apartado de cada sistema.

**Casos CAU por sistema**

Sistema	Asesorías		Disponibilidad		Funcionalidad		Permisos		Total	
	Creados	Abiertos	Creados	Abiertos	Creados	Abiertos	Creados	Abiertos	Creados	Abiertos
Sistema de Sesiones de Junta	1	0	0	0	0	0	6	0	7	0
Sistema de Documentos y Materiales Electorales OPL	1	0	0	0	0	0	0	0	1	0
Sistema de Sesiones de Consejo	3	0	0	0	0	0	1	0	4	0
Sistema de Observadores Electorales	25	0	0	0	1	0	1	0	27	0
Sistema de Ubicación de Casillas (SUC)	8	0	0	0	2	0	0	0	10	0
Sistema de Reclutamiento y Seguimiento a Supervisores y Capacitadores-Asistentes	1	0	0	0	0	0	3	0	4	0
Sistema de Reclutamiento en Línea	0	0	0	0	0	0	1	0	1	0
Mecanismos de Garantía de Calidad de la aplicación de los procedimientos de reclutamiento, selección y contratación de las y los SE y CAE	2	0	0	0	1	0	1	0	4	0
Sistema Nacional de Registro de Precandidatos y Candidatos, (SNR)	0	0	0	0	2	1	0	0	2	1
Administración de Dispositivos Móviles	59	0	0	0	31	0	1	0	91	0
Sistema de Seguimiento a la Primera Etapa de Capacitación	0	0	0	0	0	0	1	0	1	0
Sistema de Evaluación de Supervisores y Capacitadores	50	0	0	0	112	0	17	0	179	0
Sistema de Mecanismos de Recolección y Cadena de Custodia	23	0	0	0	2	0	1	0	26	0

Sistema	Asesorías		Disponibilidad		Funcionalidad		Permisos		Total	
	Creados	Abiertos	Creados	Abiertos	Creados	Abiertos	Creados	Abiertos	Creados	Abiertos
Integral de Fiscalización – Campaña	4	0	0	0	25	12	0	0	29	12
Sistema de Seguimiento a la Segunda Etapa de Capacitación	2	0	0	0	0	0	0	0	2	0
Mecanismos de Garantía de Calidad de la 2da Etapa de Capacitación	4	0	0	0	2	0	0	0	6	0
Sistema de Registro de Solicitudes, Sustituciones y Acreditación de Representantes de los Partidos Políticos y Candidaturas Independientes	22	0	6	0	1	0	3	0	32	0
Sistema de Fiscalización de Jornada Electoral (SIFIJE)	2	0	0	0	11	2	0	0	13	2
Sistema de Consulta en Casillas Especiales (SICCE)	2	0	0	0	0	0	0	0	2	0
Sistema de Desempeño de Funcionarios de Casilla	11	0	0	0	5	0	2	0	18	0
<b>Total</b>	<b>220</b>	<b>0</b>	<b>6</b>	<b>0</b>	<b>195</b>	<b>15</b>	<b>38</b>	<b>0</b>	<b>459</b>	<b>15</b>

Tabla 7. Incidencias reportadas a CAU de los sistemas en operación

**Nota:** El detalle de los casos CAU se desglosa en el apartado de cada sistema.

**Nota:** Al 16 de agosto de 2023 se tienen 12 casos CAU abiertos.

**Casos reportados por el área requirente por sistema**

Sistema	Asesorías		Disponibilidad		Funcionalidad		Permisos		Total	
	Creados	Abiertos	Creados	Abiertos	Creados	Abiertos	Creados	Abiertos	Creados	Abiertos
En el periodo comprendido del 5 de junio al 16 de julio de 2023, no se tuvieron incidencias reportadas por las áreas requirentes.										
<b>Total</b>										

Tabla 8. Incidencias reportadas por el área requirente de los sistemas en operación

## Total de usuarios que accedieron a los sistemas informáticos

Los accesos a los sistemas informáticos pueden corresponder entre otros, a registros, administración y consultas de información, ya sea de procesos electorales actuales o, en algunos casos, históricos.



Gráfica 8. Resumen de los sistemas con mayor número de accesos en el periodo



# Calendario de avance en la implementación de los sistemas

A continuación, se presentan los calendarios por UR, en donde se reflejan las fechas relevantes de cada proyecto asociado a los sistemas informáticos a implementarse para los Procesos Electorales Locales 2022 – 2023.

## Dirección Ejecutiva de Capacitación Electoral y Educación Cívica (DECEyEC)

Sistema de información	Fechas relevantes						Etapa actual
	Cierre de requerimientos	Fin de desarrollo	Liberación al requirente	Pruebas	Simulacros	Inicio operaciones	
Sistema de Secciones con Estrategias Diferenciadas	09/09/2022	27/10/2022	02/10/2022	28/09/2022	03/10/2022	07/10/2022	Cerrado
Sistema de Secciones con Cambio a la Propuesta de Ruta de Visita	09/09/2022	27/10/2022	02/10/2022	28/09/2022	03/10/2022	07/10/2022	Cerrado
Reclutamiento y Seguimiento a Supervisoras, Supervisores, Capacitadoras y Capacitadores Asistentes	09/09/2022	10/12/2022	19/10/2022 25/10/2022 <sup>1</sup>	16/10/2022 25/10/2022 <sup>1</sup>	20/10/2022 25/10/2022 y 26/10/2022 <sup>1</sup>	24/10/2022 01/11/2022 <sup>1</sup>	Cerrado
Reclutamiento en Línea	09/09/2022	18/10/2022	25/10/2022	19/10/2022 25/10/2022 <sup>1</sup>	25/10/2022 y 26/10/2022 <sup>1</sup>	01/11/2022	Cerrado
Mecanismos de Garantía de Calidad de la aplicación de los procedimientos de reclutamiento, selección y contratación de las y los SE y CAE	09/09/2022	23/12/2022	27/10/2022	24/10/2022 27/10/2022 <sup>1</sup>	27/10/2022 y 28/10/2022 <sup>1</sup>	01/11/2022	Cerrado
Sistema de Administración de Dispositivos Móviles	09/09/2022	08/12/2022	13/12/2022	09/12/2022	14/12/2022	04/01/2023	Liberado/ Operando
Validación de Cuentas de Usuario de SE y CAE	09/09/2022	13/12/2022	16/12/2022	14/12/2022	-	04/01/2023	Cerrado
Conoce a tu SE y CAE	09/09/2022	05/01/2023	11/01/2023	06/01/2023 25/01/2023 <sup>2</sup>	12/01/2023 25/01/2023 <sup>2</sup>	16/01/2023 30/01/2023 <sup>2</sup>	Cerrado

Sustitución de Supervisoras, Supervisores, Capacitadoras y Capacitadores Asistentes Electorales	09/09/2022	05/01/2023	11/01/2023 17/01/2023 <sup>3</sup>	06/01/2023 18/01/2023 al 19/01/2023 <sup>3</sup>	12/01/2023 18/01/2023 al 19/01/2023 <sup>3</sup>	16/01/2023 23/01/2023 <sup>3</sup>	Cerrado
Sistema Primera Insaculación	09/09/2022	31/12/2022	27/01/2023	02/01/2023	30/01/2023 y 01/02/2023 <sup>4</sup>	07/02/2023	Cerrado
Sistema de Seguimiento a la Primera Etapa de Capacitación	09/09/2022	22/01/2022	27/01/2023	23/01/2023	30/01/2023 31/01/2023 <sup>4</sup> y 02/02/2023 <sup>4</sup>	<b>Web:</b> 07/02/2023 08/02/2023 <sup>4</sup>  <b>Móvil:</b> 07/02/2023 09/02/2023 <sup>4</sup>	Cerrado
Aplicación Móvil para Supervisoras y Supervisores Electorales	09/09/2022	22/01/2022	27/01/2023	23/01/2023	30/01/2023 02/02/2023 <sup>4</sup>	07/02/2023 09/02/2023 <sup>4</sup>	Cerrado
Mecanismos de Garantía de Calidad a la Primera Etapa de Capacitación	09/09/2022	22/01/2022	27/01/2023	23/01/2023	30/01/2023 07/02/2023 <sup>4</sup>	07/02/2023 09/02/2023 <sup>4</sup>	Cerrado
Evaluación de Supervisoras, Supervisores, Capacitadoras y Capacitadores	08/10/2022	27/01/2022	03/02/2023	30/01/2023	06/02/2023	09/02/2023	Cerrado
Segunda Insaculación	04/01/2023	24/03/2023	30/03/2023	27/03/2023 27/03/2023 29/03/2023 <sup>5</sup>	31/03/2023 30/03/2023 y 03/04/2023 <sup>5</sup>	07/04/2023	Cerrado
Sistema para el Seguimiento a la Segunda Etapa de Capacitación	04/01/2023	24/03/2023	30/03/2023	27/03/2023	31/03/2023 y 04/04/2023 <sup>5</sup>	<b>Web:</b> 07/04/2023 08/04/2023 <sup>5</sup>  <b>Móvil:</b> 07/04/2023 09/04/2023 <sup>5</sup>	Cerrado
Mecanismos de Garantía de Calidad a la Segunda Etapa de Capacitación	04/01/2023	24/03/2023	30/03/2023	27/03/2023	31/03/2023 y 04/04/2023 <sup>5</sup>	07/04/2023 09/04/2023 <sup>5</sup>	Cerrado
Sustitución de Funcionarias y Funcionarios de Mesas Directivas de Casilla	04/01/2023	30/03/2023	04/04/2023	31/03/2023	03/04/2023 <sup>5</sup> y 05/04/2023	10/04/2023 09/04/2023 <sup>5</sup>	Cerrado
Aplicación móvil de Simulacros y Prácticas de la Jornada electoral	04/01/2023	30/03/2023	04/04/2023	31/03/2023	03/04/2023 <sup>5</sup> y 05/04/2023	10/04/2023 09/04/2023 <sup>5</sup>	Cerrado
Desempeño de Funcionarias y Funcionarios de Casilla	04/01/2023	25/05/2023	30/05/2023	26/05/2023 06/06/2023 <sup>5</sup>	31/05/2023 08/06/2023 <sup>5</sup>	05/06/2023 12/06/2023 <sup>5</sup>	Cerrado

Tabla 9. Avance de los sistemas informáticos de DECEyEC

**Modificaciones u observaciones al calendario de la tabla 9.**

1. Se modifican diversas fechas de los sistemas de: “Reclutamiento y Seguimiento a Supervisoras, Supervisores, Capacitadoras y Capacitadores Asistentes”, “Reclutamiento en Línea” y “Mecanismos de Garantía de Calidad de la aplicación de los procedimientos de reclutamiento, selección y contratación de las y los SE y CAE”, de acuerdo con la Circular INE / DECEYEC-UTSI / 009 / 2022.
2. Se modifican las fechas de Pruebas, Simulacros e Inicio de Operación del sistema de Conoce a tu SE y CAE, en acuerdo con el Área Usuaria y conforme al Oficio INE/UTSI/3295/2022
3. Se modifican las fechas de Pruebas, Simulacros e Inicio de Operación de Sustitución de Supervisoras, Supervisores, Capacitadoras y Capacitadores Asistentes Electorales, en acuerdo con el Área Usuaria.
4. Se ajustan las fechas de diversos sistemas conforme a la Circular INE / DECEYEC-UTSI / 002 / 2023.
5. Se ajustan las fechas de diversos sistemas conforme a la Circular INE / DECEYEC-UTSI / 003 / 2023.

**Dirección Ejecutiva de Organización Electoral (DEOE)**

Sistema de información	Fechas relevantes						Etapa actual
	Cierre de requerimientos	Fin de desarrollo	Liberación al requirente	Pruebas	Simulacros	Inicio operaciones	
Sesiones de Junta	-	-	-	-	-	Operación Continua	Liberado/ Operando
Documentos y Materiales Electorales OPL	10/06/2022	31/01/2023	11/08/2022	11/08/2022	-	15/09/2022	Cerrado
Sesiones de Consejo	10/06/2022	03/11/2022	09/08/2022	09/08/2022	Primer Simulacro 20/09/2022  Segundo Simulacro 23/09/2022	26/09/2022	Cerrado
Sistema y Portal de Observadoras y Observadores Electorales	05/07/2022	31/03/2023	15/08/2022	15/08/2022	27/09/2022	10/10/2022	Cerrado
Ubicación de Casillas	15/09/2022	28/02/2023	30/09/2022	30/09/2022	14/10/2022 20/10/2022 <sup>1</sup>	18/10/2022 24/10/2022 <sup>1</sup>	Cerrado
Mecanismos de Recolección y Cadena de Custodia	10/06/2022	28/04/2023	07/09/2022	07/09/2022	01/03/2023 04/02/2023 <sup>3</sup> 09/02/2023 <sup>4</sup>	06/03/2023 12/02/2023 <sup>3</sup> 13/02/2023 <sup>4</sup>	Cerrado
Sistema de Registro de Solicitudes, Sustituciones y Acreditación de los Partidos Políticos y Candidaturas Independientes	05/07/2022	31/03/2023	13/10/2022	13/10/2022	27/03/2023 al 11/04/2023  Primer Simulacro <sup>5</sup> 27/03/2023 al 31/03/2023  Segundo Simulacro <sup>5</sup> 03/04/2023 al 11/04/2023	16/04/2023	Cerrado

App Móvil de Seguimiento a Paquetes Electorales	31/11/2022	28/02/2023	10/04/2023	10/04/2023 11/04/2023 y 12/04/2023 <sup>6</sup>	Primer Simulacro 13/04/2023 y 14/04/2023  Segundo Simulacro 27/04/2023 y 28/04/2023  Tercer Simulacro 11/05/2022 y 12/05/2022	28/05/2023 29/05/2023 <sup>6</sup>	Cerrado
Sistema de Información sobre el desarrollo de la Jornada Electoral, App y Portal	30/09/2022	31/05/2023	09/12/2022	10/04/2023 al 20/04/2023	Primer Simulacro 27/04/2023  Segundo Simulacro 11/05/2023 07/05/2023 <sup>2</sup>  Tercer Simulacro 21/05/2023	04/06/2023	Cerrado
Sistema de Conteo Rápido	18/10/2022	07/04/2023	10/04/2023	10/04/2023	Primer Simulacro 27/04/2023  Segundo Simulacro 07/05/2023  Tercer Simulacro 21/05/2023	04/06/2023	Cerrado

Tabla 10. Avance de los sistemas informáticos de DEOE

### Modificaciones u observaciones al calendario de la tabla 10.

1. Se modifican las fechas de Simulacro y de Inicio de Operación del sistema de Ubicación de Casillas de acuerdo con la Circular INE / DEOE-UTSI / 012 / 2022.
2. Se modifica la fecha del Segundo simulacro del Sistema de Información sobre el desarrollo de la Jornada Electoral, App y Portal, establecido en el Acuerdo INE/COTSPREL2023/003/2022.
3. Se modifican las fechas de Simulacros y de Inicio de Operación de Mecanismos de Recolección y Cadena de Custodia, de acuerdo con la Atenta Nota INE-DEDE-N-0356-2022.
4. Se modifican las fechas de Simulacros y de Inicio de Operación de Mecanismos de Recolección y Cadena de Custodia, en acuerdo con el área usuaria y a correo enviado por la misma (está por formalizarse la Circular).
5. Se precisan las fechas de los dos simulacros del Sistema de Registro de Solicitudes, Sustituciones y Acreditación de los Partidos Políticos y Candidaturas Independientes, conforme a la Circular núm. INE / DEOE-UTSI-UTF / 001 / 2023.
6. Se modifican las fechas de las Pruebas y del Inicio de Operación de la App de Seguimiento a Paquetes Electorales, conforme a la Circular Núm. INE / DEOE-DECEYEC-UTSI / 002 / 2023.

**Dirección Ejecutiva del Registro Federal de Electores (DERFE)**

Sistema de información	Fechas relevantes						Etapa actual
	Cierre de requerimientos	Fin de desarrollo	Liberación al requeriente	Pruebas	Simulacros	Inicio operaciones	
Sistema de Registro para Votar desde el Extranjero	29/07/2022	30/12/2022	19/08/2022	19/08/2022	29/08/2022	01/09/2022	Cerrado
Sistema de Captación de Datos para Procesos de Participación Ciudadana y Actores Políticos	17/10/2022	17/11/2022	24/10/2022	25/10/2022	-	Edo de México 15/12/2022  Coahuila 10/01/2023	Cerrado
Sistema de Voto Electrónico por Internet para las y los Mexicanos Residentes en el Extranjero	31/12/2022	28/02/2023 11/03/2023 <sup>1</sup>	30/04/2023 03/04/2023 <sup>1</sup>	01/02/2023 al 30/04/2023  12/01/2023 al 30/04/2023 <sup>1</sup>  (Preparación y ejecución de pruebas de QA y auditoría al sistema)	01/03/2023 al 30/04/2023  <b>Primer Simulacro<sup>1</sup></b> 03/04/2023 al 10/04/2023  <b>Segundo Simulacro<sup>1</sup></b> 24/04/2023 al 28/04/2023	06/05/2023 20/05/2023 <sup>1</sup>	Cerrado
Ubica tu Casilla	06/03/2023	24/04/2023	25/04/2023	25/04/2023 y 26/04/2023	26/04/2023	16/05/2023 15/05/2023 <sup>2</sup>	Cerrado
Sistema de Consulta en Casillas Especiales	Primer entrega 15/06/2022  Segunda entrega 06/01/2023	04/05/2023	05/05/2023	05/05/2023	05/05/2023	04/06/2023	Cerrado

Tabla 11. Avance de los sistemas informáticos de DERFE

**Modificaciones u observaciones al calendario de la tabla 11.**

1. Se modifican fechas relevantes del Sistema de Voto Electrónico por Internet para las y los Mexicanos Residentes en el Extranjero, con base en el Plan Integral de Trabajo del Voto de las Mexicanas y los Mexicanos Residentes en el Extranjero. La fecha de liberación del sistema se ajusta a la realización del Primer Simulacro.
2. Se corrige la fecha de entrada en operación del sistema de Ubica tu Casilla.

**Dirección Ejecutiva de Prerrogativas y Partidos Políticos (DEPyPP)**

Sistema de información	Fechas relevantes						Etapa actual
	Cierre de requerimientos	Fin de desarrollo	Liberación al requirente	Pruebas	Simulacros	Inicio operaciones	
Sistema de Pautas, Control y Seguimiento de Materiales	-	-	-	-	-	Operación Continua	Liberado/ Operando
Certeza	31/03/2023	05/05/2023 10/05/2023 <sup>1</sup>	12/05/2023 11/05/2023 <sup>1</sup>	15/05/2023 al 29/05/2023 11/05/2023 al 15/05/2023 <sup>1</sup>	30/05/2023 al 02/06/2023 18/05/2023 al 31/05/2023 <sup>1</sup>	03/06/2023 al 04/06/2023	Cerrado

Tabla 12. Avance de los sistemas informáticos de DEPyPP

**Modificaciones u observaciones al calendario de la tabla 12.**

- Se modifican las fechas relevantes del sistema de Certeza de acuerdo con el cronograma formalizado en conjunto con el Área usuaria.

**Unidad Técnica de Fiscalización (UTF)**

Sistema de información	Fechas relevantes						Etapa actual
	Cierre de requerimientos	Fin de desarrollo	Liberación al requirente	Pruebas	Simulacros	Inicio operaciones	
Sistema Nacional de Registro de Precandidatos y Candidatos	20/07/2022	02/12/2022	29/09/2022	29/09/2022	-	08/10/2022	Cerrado
Sistema Integral de Fiscalización – Precampaña	20/07/2022	02/12/2022	16/11/2022 10/11/2022 <sup>2</sup>	16/11/2022 29/11/2022 <sup>2</sup>	-	Apoyo Ciudadano Edo de México 15/12/2022 <sup>1</sup> Apoyo Ciudadano Coahuila 10/01/2023 <sup>1</sup> Precampaña 14/01/2023	Cerrado
Sistema Integral de Fiscalización – Campaña	20/07/2022	17/03/2023	20/03/2023 22/11/2022 <sup>2</sup>	20/03/2023 15/03/2023 <sup>2</sup>	-	02/04/2023	Cerrado
Sistema de Fiscalización de Jornada Electoral	20/07/2022	12/05/2023	15/05/2023 08/05/2023 <sup>3</sup>	15/05/2023 08/05/2023 <sup>3</sup>	26/05/2023	02/06/2023 04/06/2023 <sup>2</sup>	Cerrado

Tabla 13. Avance de los sistemas informáticos de UTF

### Modificaciones u observaciones al calendario de la tabla 13.

1. Se actualiza el Inicio de operación de SIF-Precampaña, conforme al acuerdo "IEEM/CG/51/2022" del Estado de México, y del acuerdo "IEC/CG/065/2022" de Coahuila.
2. Se actualizan diversas fechas de Liberación, Pruebas e Inicio operaciones conforme se ha indicado por correos electrónicos enviados al Área Usuaria o de acuerdo con lo indicado en Plan de Trabajo acordado.
3. Se actualiza la fecha de Liberación del Sistema de Fiscalización de Jornada Electoral, conforme se especifica en el último Plan de Trabajo entregado al Área Requirente.

### Unidad Técnica de Servicios de Informática (UTSI)

Sistema de información	Fechas relevantes						Etapa actual
	Cierre de requerimientos	Fin de desarrollo	Liberación al requirente	Pruebas	Simulacros	Inicio operaciones	
Sistema de Generación de Bases de Datos	-	-	-	-	-	Operación Continua	Liberado/ Operando
Sistema de Identificación para Voto Presencial en el Extranjero	29/07/2022	12/05/2023 09/05/2023 <sup>1</sup>	15/05/2023 26/04/2023 <sup>1</sup>	15/05/2023 26/04/2023 al 02/05/2023 <sup>1</sup>	19/05/2023 28/04/2023 <sup>1</sup>	04/06/2023	Cerrado

Tabla 14. Avance de los sistemas informáticos de apoyo UTSI

### Modificaciones u observaciones al calendario de la tabla 14.

1. Se actualizan las fechas relevantes del Sistema de Identificación para Voto Presencial en el Extranjero a solicitud del Área Usuaria.

### Descripción de las Fechas relevantes:

- a) **Cierre de requerimientos:** Fecha límite en que el área solicitante entrega formalmente los requerimientos del sistema.
- b) **Fin de desarrollo:** Fecha en que acaban las etapas de análisis, diseño y desarrollo del sistema (todas sus funcionalidades y/o módulos).
- c) **Liberación al requirente:** Fecha de la entrega del sistema o primeros módulos, al área solicitante para pruebas de aceptación.
- d) **Pruebas/simulacros:** Fecha de inicio de las pruebas integrales organizadas por el área solicitante, involucra a los procesos operativos con los sistemas de información.
- e) **Inicio operaciones:** Fecha en donde se realiza la primera liberación a producción del sistema o módulo, durante el cual las áreas usuarias comienzan a utilizar el sistema.

# Descripción general de los aspectos relevantes al periodo

## Sistemas en Operación

### Sistema – Generación de Base de Datos

#### Datos generales

Nombre:	Sistemas de Generación de Base de Datos
Descripción:	Sistema que se encarga del registro de cortes a bases de datos y la consulta de los mismos para los sistemas que participan en Proceso Electoral y los sistemas institucionales.
Unidad Responsable:	Unidad Técnica de Servicios de Informática (UTSI)
Fecha de inicio de operaciones:	Operación continua
Estatus:	Liberado/Operando

#### Cumplimiento de requerimientos del servicio

El sistema de Generación de Base de Datos es de operación continua y se encuentra sin requerimientos pendientes de realizar. Solamente se da mantenimiento a incidencias reportadas y creación de cortes solicitados

#### Modificaciones

Fecha solicitud	Solicitó	Descripción de la modificación	Atendido	Justificación
En el periodo comprendido del 5 de junio al 16 de julio de 2023, no se tuvieron solicitudes de modificación a las funcionalidades del sistema.				

Tabla 1. Modificaciones al Sistema de Generación de Base de Datos

#### Actividades y periodos relevantes

Fecha de inicio	Fecha de término	Actividad
Sin actividades y periodos relevantes por reportar en el periodo.		

Tabla 2. Actividades y periodos relevantes del Sistema de Generación de Base de Datos



## Avance

El sistema es de operación continua, solamente se da mantenimiento a incidencias reportadas y creación de cortes solicitados.

## Operación

### Cantidad de usuarios registrados

Tipo de usuario	Número de usuarios registrados durante el periodo comprendido del 5 de junio al 16 de julio de 2023	Número de usuarios registrados desde su puesta en operación para este Proceso Electoral
Personal OC	136	1,120
Personal JL	98	388
Personal JD	609	2,134

Tabla 3. Cantidad de usuarios registrados del Sistema de Generación de Base de Datos

### Cantidad de accesos

Tipo de usuario	Número de accesos durante el periodo comprendido del 5 de junio al 16 de julio de 2023	Número de accesos desde su puesta en operación para este Proceso Electoral
Personal OC	831	7,371
Personal JL	301	988
Personal JD	1,456	4,476

Tabla 4. Cantidad de accesos al Sistema de Generación de Base de Datos

### Cantidad de registros

Tipo de operación	Número de operaciones durante el periodo comprendido del 5 de junio al 16 de julio de 2023
Cortes Electorales creados	9
Cortes Electorales de Partidos Políticos	0

Tabla 5. Cantidad de solicitudes de acreditación del Sistema de Generación de Bases de Datos

**NOTA.** El sistema es utilizado para diferentes procesos, por lo tanto, podría contener cortes de otros procesos y del Proceso Electoral Local 2022-2023.

## Desempeño del Sistema de Generación de Base de Datos Soporte técnico

Durante el periodo comprendido del 05 de junio al 16 de julio de 2023, en el Centro de Atención a Usuarios (CAU) no se recibieron solicitudes de soporte por parte de las personas usuarias del sistema.

### Área requirente

En el periodo correspondiente al presente informe se reportaron las siguientes incidencias:

No.	Incidencia	Fecha de envío a UTSI	Fecha de atención	Estatus
En el periodo comprendido del 5 de junio al 16 de julio de 2023, no se tuvieron incidencias.				

Tabla 6. Reportes de incidencias levantadas por el Área requirente en el Sistema de Generación de Base de Datos

## Sistema – Sesiones de Junta

### Datos generales

Nombre:	Sesiones de Junta
Descripción:	Sistema para llevar el control de las sesiones celebradas por las juntas Locales y Distritales, mediante la captura de información de las Funcionarias y Funcionarios, registro de asistencias, los puntos del orden del día, así como acuerdos y resoluciones.
Unidad Responsable:	Dirección Ejecutiva de Organización Electoral (DEOE)
Fecha de inicio de operaciones:	Operación continua
Estatus:	Liberado/Operando

### Cumplimiento de requerimientos del servicio

El sistema de Sesiones de Junta es de operación continua y se encuentra en operación sin requerimientos pendientes de realizar. Solamente se da mantenimiento a incidencias reportadas.

### Modificaciones

Fecha solicitud	Solicitó	Descripción de la modificación	Atendido	Justificación
En el periodo comprendido del 5 de junio al 16 de julio 2023, no se tuvieron solicitudes de modificación a las funcionalidades del sistema.				

Tabla 1. Modificaciones al Sistema de Sesiones de Junta

### Actividades y periodos relevantes

Fecha de inicio	Fecha de término	Actividad
Sin actividades y periodos relevantes por reportar en el periodo.		

Tabla 2. Actividades y periodos relevantes del Sistema de Sesiones de Junta

### Avance

El sistema es de operación continua, solamente se da mantenimiento a incidencias reportadas.

## Operación

### Cantidad de usuarios registrados

Tipo de usuario	Número de usuarios registrados durante el periodo comprendido del 5 de junio al 16 de julio de 2023	Número de usuarios registrados desde su puesta en operación para este Proceso Electoral
Personal OC	56	612
Personal JL	75	650
Personal JD	387	3,975

Tabla 3. Cantidad de usuarios registrados del Sistema de Sesiones de Junta

### Cantidad de accesos

Tipo de usuario	Número de accesos durante el periodo comprendido del 5 de junio al 16 de julio de 2023	Número de accesos desde su puesta en operación para este Proceso Electoral
Personal OC	998	8,493
Personal JL	920	8,737
Personal JD	3,322	37,622

Tabla 4. Cantidad de accesos al Sistema de Sesiones de Junta

### Cantidad de registros

Registro de sesiones por entidad	Sesiones registradas a la fecha de corte *	Sesiones concluidas a la fecha de corte *
COAHUILA	263	245
ESTADO DE MÉXICO	1,261	1,195

Tabla 5. Cantidad de sesiones registradas por entidad del Sistema de Sesiones de Junta

\* Se considera el total de sesiones registradas y concluidas que han sido reportadas a esta Comisión, desde el 1 de septiembre y hasta la fecha de corte.

## Desempeño de Sesiones de Junta

### Soporte técnico

Durante el periodo comprendido del 05 de junio al 16 de julio de 2023, el Centro de Atención a Usuarios (CAU) ha brindado soporte técnico-operativo a las personas usuarias del Sistema generándose **7 reportes** distribuidos de la siguiente manera.

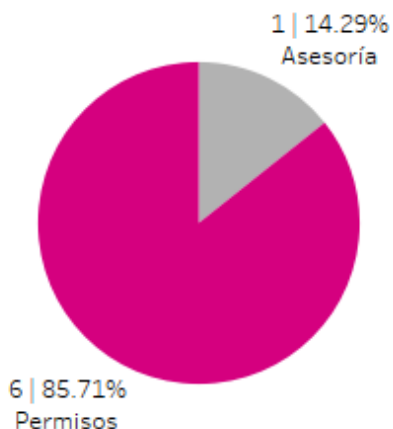

Gráfica 1. Sesiones de Junta, porcentaje de solicitudes de soporte por tipo.

De los cuales podemos detallar lo siguiente:

Tipo	%	Casos creados	Casos abiertos	Casos solucionados	Impacto	Tiempo promedio de atención	Detalles
Asesoría	14.29%	1	0	1	Bajo	Menor a 1 hr.	Solicitud de asesoría referente al sistema.
Disponibilidad	0.00%	0	0	0			No se presentaron reportes en el periodo.
Funcionalidad	0.00%	0	0	0			No se presentaron reportes en el periodo.
Permisos	85.71%	6	0	6	Bajo	12 hrs.	Solicitudes de asignación de permisos.
<b>Total</b>	<b>100%</b>	<b>7</b>	<b>0</b>	<b>7</b>			

Tabla 6. Sesiones de Junta, detalle de solicitudes de soporte por tipo.

La siguiente gráfica muestra la distribución de los reportes por semana en el periodo reportado.

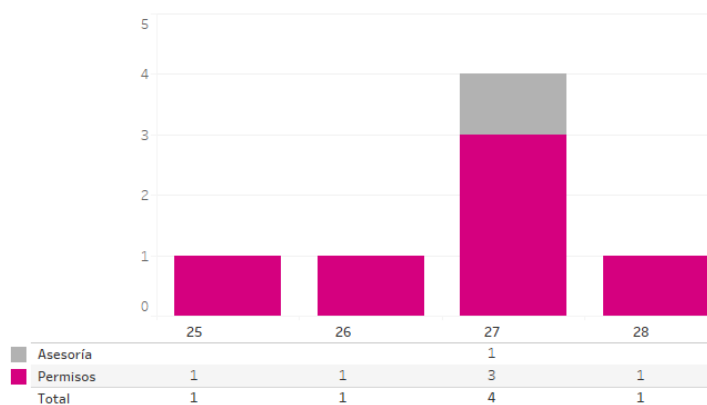

Gráfica 2. Sesiones de Junta, cantidad de solicitudes de soporte por tipo.

Para efectos ilustrativos, es importante mencionar que las semanas expresadas en las gráficas de los sistemas corresponden a:

Semana	Periodo
23	Del 05 al 10 de junio
24	Del 11 al 17 de junio
25	Del 18 al 24 de junio
26	Del 25 de junio al 01 de julio
27	Del 02 al 08 de julio
28	Del 09 al 15 de julio
29	Del 16 de julio

### Área requirente

En el periodo correspondiente al presente informe se reportaron las siguientes incidencias:

No.	Incidencia	Fecha de envío a UTSI	Fecha de atención	Estatus
En el periodo comprendido del 5 de junio al 16 de julio de 2023, no se tuvieron incidencias.				

Tabla 7. Reportes de incidencias levantadas por el Área requirente del Sistema de Sesiones de Junta

## Sistema – Pautas, Control y Seguimiento de Materiales

### Datos generales

Nombre:	Sistema de Pautas, Control y Seguimiento de Materiales
Descripción:	Sistema para llevar la administración de los tiempos del Estado para la transmisión de los mensajes de los partidos políticos, coaliciones, candidatas/candidatos, candidatas/candidatos independientes y autoridades electorales en las emisoras de radio y canales de televisión durante los procesos electorales y periodo ordinario.
Unidad Responsable:	Dirección Ejecutiva de Prerrogativas y Partidos Políticos (DEPPP)
Fecha de inicio de operaciones:	Operación continua
Estatus:	Liberado/Operando

### Cumplimiento de requerimientos del servicio

El sistema de Pautas, Control y Seguimiento de Materiales es de operación continua y se encuentra en operación sin requerimientos pendientes de realizar. Solamente se da mantenimiento a incidencias reportadas.

### Modificaciones

Fecha solicitud	Descripción de la modificación	Atendido	Justificación
Durante el periodo no se presentaron ajustes relevantes para el PEL			

Tabla 1. Modificaciones al Sistema de Pautas, Control y Seguimiento de Materiales

### Actividades y periodos relevantes

Fecha de inicio	Fecha de término	Actividad
14/01/2023	04/06/2023	Proceso Electoral Local Coahuila 2023
14/01/2023	04/06/2023	Proceso Electoral Local Estado de México 2023

Tabla 2. Actividades y periodos relevantes del Sistema de Pautas, Control y Seguimiento de Materiales

## Avance

El sistema es de operación continua, solamente se da mantenimiento a incidencias reportadas.

### Operación Cantidad de usuarios

Tipo de usuario	Número de usuarios registrados desde su puesta en operación
Administrador	11
Operativo de materiales	12
Gestor de materiales	6
Operativo de pautas	15
Gestor de pautas	5

Tabla 3. Tipos de usuarios registrados en el Sistema de Pautas, Control y Seguimiento de Materiales

**Nota:** El sistema lo opera exclusivamente personal de la Dirección de Administración de los Tiempos del Estado en Radio y Televisión (DATERT) de la DEPyPP.

### Cantidad de réplicas

Periodo	Réplicas por medio en el periodo del 5 de junio al 16 de julio de 2023	Acumulado de Réplicas generadas desde el 01 de septiembre de 2022
Periodo electoral	0	3,474
Periodo ordinario	0	9,653
<b>TOTAL</b>	<b>0</b>	<b>13,127</b>

Tabla 4. Réplicas generadas en el Sistema de Pautas, Control y Seguimiento de Materiales

### Cantidad de materiales nuevos

Periodo	Materiales nuevos en el periodo del 5 de junio al 16 de julio de 2023	Acumulado de materiales nuevos desde el 01 de septiembre de 2022
Periodo electoral	0	1,136
Periodo ordinario	0	7,381
<b>TOTAL</b>	<b>0</b>	<b>8,517</b>

Tabla 5. Materiales nuevos generados en el Sistema de Pautas, Control y Seguimiento de Materiales



### Órdenes de transmisión

Órdenes de transmisión del 5 de junio al 16 de julio de 2023		Órdenes de transmisión acumuladas desde el 01 de septiembre de 2022	
Periodo electoral	Versiones por medio	0	14,395
Periodo ordinario	Versiones por medio	0	116,969
<b>TOTAL</b>		<b>0</b>	<b>131,364</b>

Tabla 6. Órdenes de transmisión del Sistema de Pautas, Control y Seguimiento de Materiales

**Nota:** Las cifras de operación pueden incluir consultas o registros de procesos anteriores y del Proceso Electoral Local 2022-2023, debido a que el sistema es de operación continua.

### Desempeño del Sistema de Pautas, Control y Seguimiento de Materiales Soporte técnico

Durante el periodo comprendido del 05 de junio al 16 de julio de 2023, en el Centro de Atención a Usuarios (CAU) no se recibieron solicitudes de soporte por parte de las personas usuarias del sistema.

### Área requirente

En el periodo correspondiente al presente informe se reportaron las siguientes incidencias:

No.	Incidencia	Fecha de envío a UTSI	Fecha de atención	Estatus
En el periodo comprendido del 5 de junio al 16 de julio de 2023, no se tuvieron incidencias.				

Tabla 7. Reportes de incidencias levantadas por el Área requirente en el Sistema de Pautas, Control y Seguimiento de Materiales

## Sistema – Registro para Votar desde el Extranjero

### Datos generales

Nombre:	Registro para Votar desde el Extranjero
Descripción:	Sistema para que las ciudadanas y ciudadanos residentes en el extranjero puedan realizar su solicitud de inscripción a la Lista Nominal de Electores Residentes en el Extranjero (LNERE).
Unidad Responsable:	Dirección Ejecutiva del Registro Federal de Electores (DERFE)
Fecha de inicio de operaciones:	01/09/2022
Estatus:	Cerrado

### Cumplimiento de requerimientos del servicio

El sistema de Registro para Votar desde el Extranjero se encuentra cerrado sin requerimientos pendientes de realizar.

### Modificaciones

Fecha solicitud	Solicitó	Descripción de la modificación	Atendido	Justificación
En el periodo comprendido del 5 de junio al 16 de julio de 2023, no se tuvieron solicitudes de modificación a las funcionalidades del sistema.				

Tabla 1. Modificaciones al Sistema de Registro para Votar desde el Extranjero

### Actividades y periodos relevantes

Fecha de inicio	Fecha de término	Actividad
Sin actividades y periodos relevantes por reportar en el periodo.		

Tabla 2. Actividades y periodos relevantes del Sistema de Registro para Votar desde el Extranjero

**Avance**



Imagen 1. Tablero de avance del proyecto del Sistema de Registro para Votar desde el Extranjero



Imagen 2. Tablero de avance del proyecto del Sistema de Registro para Votar desde el Extranjero

## Operación

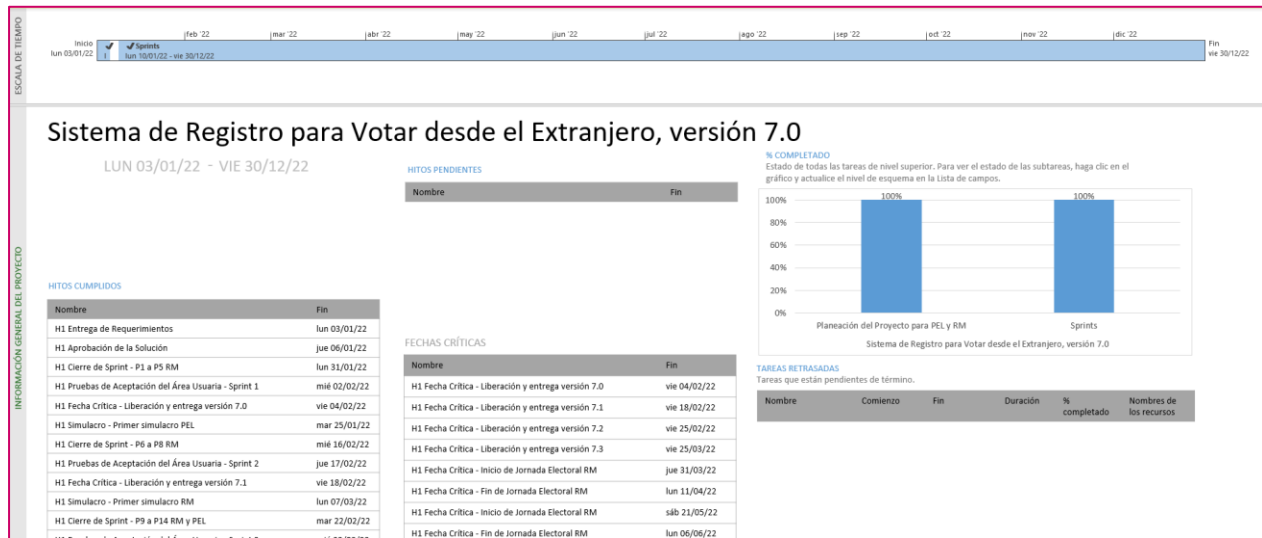
### Cantidad de usuarios internos registrados

Tipo de usuario	Número de usuarios registrados durante el periodo comprendido del 5 de junio al 16 de julio de 2023	Número de usuarios registrados desde su puesta en operación
Administrador UTSI	0	5
Administrador DERFE	0	1
INETEL Supervisor	0	23
INETEL Consultor	0	168

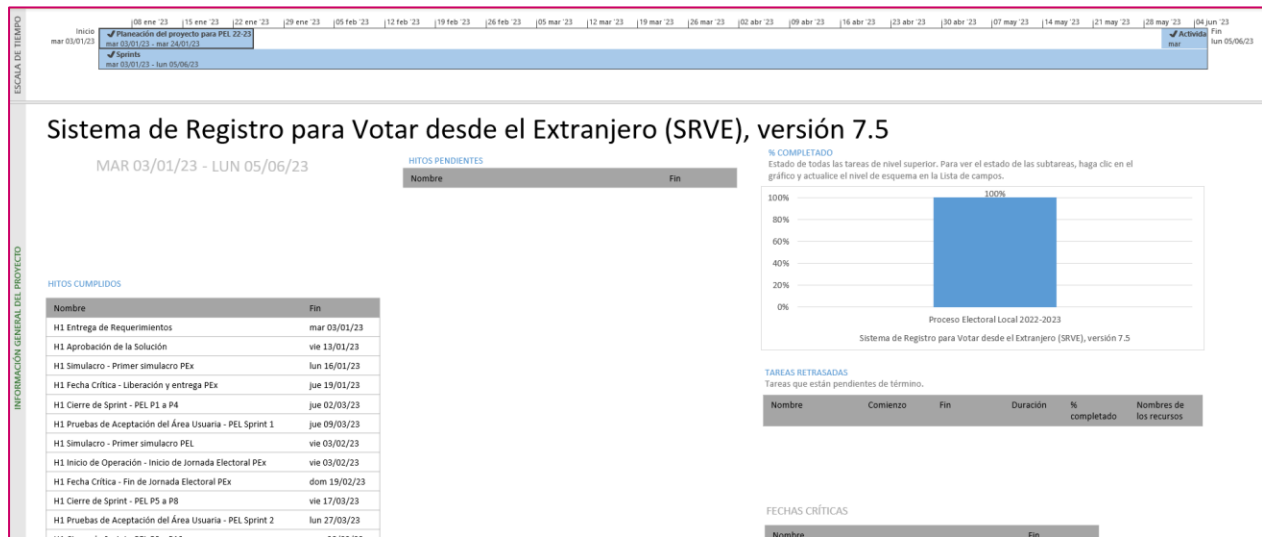
Tabla 3. Cantidad de usuarios internos registrados del Sistema de Registro para Votar desde el Extranjero

### Cantidad de usuarios externos registrados

Tipo de usuario	Número de usuarios registrados desde su puesta en operación
Ciudadanos	7,842

Tabla 4. Cantidad de usuarios externos registrados del Sistema de Registro para Votar desde el Extranjero

### Cantidad de accesos de usuarios internos

Tipo de usuario	Número de accesos de usuarios internos durante el periodo comprendido del 5 de junio al 16 de julio de 2023	Número de accesos desde su puesta en operación
Administrador UTSI	0	174
Administrador DERFE	0	41
INETEL Supervisor	0	1,137
INETEL Consultor	0	11,682

Tabla 5. Cantidad de accesos de usuarios internos al Sistema de Registro para Votar desde el Extranjero

### Cantidad de accesos de usuarios externos

Tipo de usuario	Número de accesos de usuarios externos registrados durante el periodo comprendido del 5 de junio al 16 de julio de 2023	Número de usuarios registrados desde su puesta en operación
Ciudadanos	0	7,107

Tabla 6. Cantidad de accesos de usuarios externos al Sistema de Registro para Votar desde el Extranjero

**Cantidad de solicitudes registradas por entidad de origen**

Entidad de origen	Número de registros desde su puesta en operación
Coahuila	2,373
Estado de México	5,469
<b>TOTAL</b>	<b>7,842</b>

Tabla 7. Cantidad de registros por entidad de origen del Sistema de Registro para Votar desde el Extranjero

**Cantidad de solicitudes registradas por país de residencia**

País de residencia	Número de registros desde su puesta en operación
AFGANISTÁN	1
ALEMANIA	90
ARGENTINA	13
AUSTRALIA	27
AUSTRIA	13
BAHAMAS	1
BÉLGICA	7
BRASIL	9
CANADÁ	223
CHILE	14
CHINA	1
COLOMBIA	16
COSTA RICA	11
CROACIA	1
CUBA	2
DINAMARCA	8
ECUADOR	6
EL SALVADOR	1
EMIRATOS ÁRABES UNIDOS	2
ESPAÑA	133
ESTADOS UNIDOS DE AMÉRICA	6,938
ESTONIA	2
FEDERACIÓN DE RUSIA	2
FILIPINAS	1

FINLANDIA	8
FRANCIA	60
GRECIA	3
GUATEMALA	9
HAITÍ	2
HUNGRÍA	5
IRÁN	1
IRLANDA	9
ISLANDIA	1
ISRAEL	2
ITALIA	27
JAPÓN	6
LITUANIA	1
LUXEMBURGO	3
MALTA	1
NICARAGUA	4
NORUEGA	5
NUEVA ZELANDA	2
PAÍSES BAJOS	36
PANAMÁ	8
PARAGUAY	1
PERÚ	5
POLONIA	2
PORTUGAL	3
PUERTO RICO	4
QATAR	1
REINO UNIDO	70
REPÚBLICA CHECA	8
REPÚBLICA DE COREA	1
REPÚBLICA DOMINICANA	2
SINGAPUR	1
SUECIA	10
SUIZA	15
TURQUÍA	1

URUGUAY	1
VENEZUELA	2
<b>TOTAL</b>	<b>7,842</b>

Tabla 8. Cantidad de registros por país de residencia del Sistema de Registro para Votar desde el Extranjero

### Cantidad de solicitudes registradas por medio de registro

Medio de registro	Número de registros desde su puesta en operación
INETEL	5,021
Aplicación Web	2,821
<b>TOTAL</b>	<b>7,842</b>

Tabla 9. Cantidad de registros por medio de registro del Sistema de Registro para Votar desde el Extranjero

### Cantidad de solicitudes registradas por modalidad de voto

Modalidad de voto	Número de registros desde su puesta en operación
Postal	2,653
Electrónica	4,834
Presencial	355
<b>TOTAL</b>	<b>7,842</b>

Tabla 10. Cantidad de registros por modalidad de voto del Sistema de Registro para Votar desde el Extranjero

### Cantidad de solicitudes registradas por entidad y modalidad de voto

Modalidad de voto	Número de registros desde su puesta en operación
Coahuila Postal	867
Coahuila Electrónico	1,404
Coahuila Presencial	102
Estado de México Postal	1,786
Estado de México Electrónico	3,430
Estado de México Presencial	253
<b>TOTAL</b>	<b>7,842</b>

Tabla 11. Cantidad de registros por modalidad de voto del Sistema de Registro para Votar desde el Extranjero

### Cantidad de solicitudes registradas por género

Modalidad por Género	Número de registros desde su puesta en operación
Hombres	4,602
Mujeres	3,240
<b>TOTAL</b>	<b>7,842</b>

Tabla 12. Cantidad de registros por género del Sistema de Registro para Votar desde el Extranjero

### Desempeño del Sistema de Registro para Votar desde el Extranjero Soporte técnico

Durante el periodo comprendido del 05 de junio al 16 de julio de 2023, en el Centro de Atención a Usuarios (CAU) no se recibieron solicitudes de soporte por parte de las personas usuarias del sistema.

### Área requirente

En el periodo correspondiente al presente informe se reportaron las siguientes incidencias:

No.	Incidencia	Fecha de envío a UTSI	Fecha de atención	Estatus
En el periodo comprendido del 5 de junio al 16 de julio de 2023, no se tuvieron incidencias.				

Tabla 13. Reportes de incidencias levantadas por el Área requirente en el Sistema de Registro para Votar desde el Extranjero



## Sistema – Documentos y Materiales Electorales OPL

### Datos generales

Nombre:	Documentos y Materiales Electorales OPL
Descripción:	Sistema que sistematiza las actividades que realiza la Subdirección de Documentación y Materiales Electorales, respecto a la revisión, validación, adjudicación y producción de la documentación y materiales electorales que llevan a cabo los Organismos Públicos Locales (OPL).
Unidad Responsable:	Dirección Ejecutiva de Organización Electoral (DEOE)
Fecha de inicio de operaciones:	15/09/2022
Estatus:	<b>Cerrado</b>

### Cumplimiento de requerimientos del servicio

Dentro de la siguiente tabla de Requerimientos se tiene la columna Concluido, la cual tienen 3 posibles valores:

- **Si.** Cuando el requerimiento ya fue concluido satisfactoriamente
- **No.** Cuando el requerimiento fue cerrado, pero no se cumplió al 100% y se debe de poner en la columna de observaciones el motivo o ajuste acordado con el área usuaria.
- **Blanco.** Cuando todavía el avance del proyecto (entregables) no están en el tiempo de poder calificar el cumplimiento o no del Requerimiento, en la cual se puede incluir observaciones de alguna situación extraordinaria.

No.	Requerimiento	Sprint en que se atiende	Concluido (Si/No)	Observaciones
1	Generación de reportes de medidas de seguridad, reporte de concentrado, reporte de personas con discapacidad	Sprint 8	Si	

Tabla 1. Requerimientos del servicio, Sistema de Documentos y Materiales Electorales OPL

### Modificaciones

Fecha solicitud	Solicitó	Descripción de la modificación	Atendido	Justificación
En el periodo comprendido del 5 de junio al 16 de julio de 2023, no se tuvieron solicitudes de modificación a las funcionalidades del sistema.				

Tabla 2. Modificaciones al Sistema de Sistema de Documentos y Materiales Electorales OPL

### Actividades y periodos relevantes

Fecha de inicio	Fecha de término	Actividad
01/08/2022	31/08/2022	Configuración/Consulta de los catálogos para los Organismos Públicos Locales (correos electrónicos y artículos).
01/09/2022	31/01/2023	Revisión (Cargas y validación) por parte de los Organismos Públicos Locales, Junta Locales Ejecutivas y Oficinas Centrales.
01/12/2022	31/01/2023	Aprobación (Sesión de Consejo OPL) carga de los acuerdos para la aprobación de Documentos y Materiales Electorales que serán adjudicados.
15/01/2023	22/05/2023	Adjudicación (Registro)
15/02/2023	22/05/2023	Seguimiento a la producción.
15/02/2023	Pendiente	Captura de verificaciones.
Pendiente	Pendiente	Cierre del Sistema como histórico.

Tabla 3. Actividades y periodos relevantes del Sistema de Sistema de Documentos y Materiales Electorales OPL

### Avance



Imagen 1. Tablero de avance del proyecto del Sistema de Documentos y Materiales Electorales OPL

### Operación Cantidad de usuarios registrados

Tipo de usuario	Número de usuarios registrados durante el periodo comprendido del 5 de junio al 16 de julio de 2023	Número de usuarios registrados desde su puesta en operación
Personal OC	15	155
Personal JL	1	21
Personal JD	0	0
Personal OPL	6	52

Tabla 4. Cantidad de usuarios registrados del Sistema de Documentos y Materiales Electorales OPL

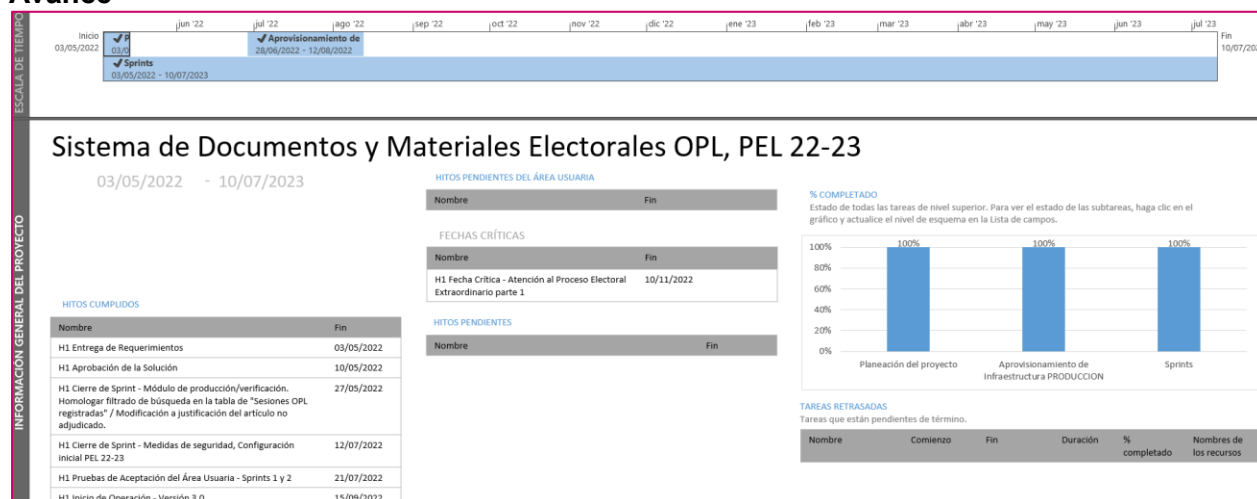
### Cantidad de accesos

Tipo de usuario	Número de accesos durante el periodo comprendido del 5 de junio al 16 de julio de 2023	Número de accesos desde su puesta en operación
Personal OC	91	1,383
Personal JL	1	174
Personal JD	0	0
Personal OPL	39	852

Tabla 5. Cantidad de accesos al Sistema de Documentos y Materiales Electorales OPL

### Desempeño del Sistema de Documentos y Materiales Electorales OPL Soporte técnico

Durante el periodo comprendido del 05 de junio al 16 de julio de 2023, el Centro de Atención a Usuarios (CAU) ha brindado soporte técnico-operativo a las personas usuarias del Sistema generándose **1 reporte** distribuido de la siguiente manera.



Gráfica 1. Documentos y Materiales Electorales OPL, porcentaje de solicitudes de soporte por tipo.

De los cuales podemos detallar lo siguiente:

Tipo	%	Casos creados	Casos abiertos	Casos solucionados	Impacto	Tiempo promedio de atención	Detalles
Asesoría	100.00%	1	0	1	Bajo	Menor a 1 hr.	Solicitud de asesoría referente al sistema.
Disponibilidad	0.00%	0	0	0			No se presentaron reportes en el periodo.
Funcionalidad	0.00%	0	0	0			No se presentaron reportes en el periodo.
Permisos	0.00%	0	0	0			No se presentaron reportes en el periodo.
<b>Total</b>	<b>100%</b>	<b>1</b>	<b>0</b>	<b>1</b>			

Tabla 6. Documentos y Materiales Electorales OPL, detalle de solicitudes de soporte por tipo.

La siguiente gráfica muestra la distribución de los reportes por semana en el periodo reportado.

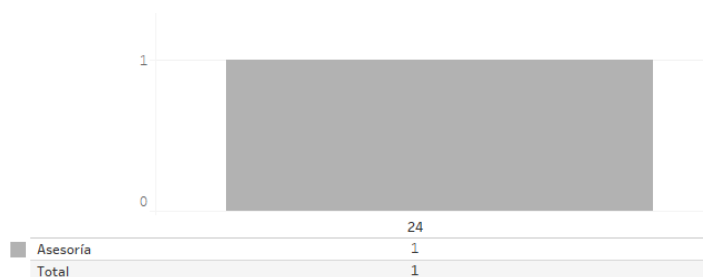

Gráfica 2. Documentos y Materiales Electorales OPL, cantidad de solicitudes de soporte por tipo.

Para efectos ilustrativos, es importante mencionar que las semanas expresadas en las gráficas de los sistemas corresponden a:

Semana	Periodo
<b>23</b>	Del 05 al 10 de junio
<b>24</b>	Del 11 al 17 de junio
<b>25</b>	Del 18 al 24 de junio
<b>26</b>	Del 25 de junio al 01 de julio
<b>27</b>	Del 02 al 08 de julio
<b>28</b>	Del 09 al 15 de julio
<b>29</b>	Del 16 de julio

**Área requirente**

En el periodo correspondiente al presente informe se reportaron las siguientes incidencias:

No.	Incidencia	Fecha de envío a UTSI	Fecha de atención	Estatus
En el periodo comprendido del 5 de junio al 16 de julio de 2023, no se tuvieron incidencias.				

Tabla 7. Reportes de incidencias levantadas por el Área requirente en el Sistema de Documentos y Materiales Electorales OPL

## Sistema – Sesiones de Consejo

### Datos generales

Nombre:	Sesiones de Consejo
Descripción:	Sistema para llevar el control de las sesiones celebradas por los Consejos Locales y Distritales, mediante la captura de información de las funcionarias y funcionarios, registro de asistencias, los puntos del orden del día, así como acuerdos y resoluciones.
Unidad Responsable:	Dirección Ejecutiva de Organización Electoral (DEOE)
Fecha de inicio de operaciones:	26/09/2022
Estatus:	Cerrado

### Cumplimiento de requerimientos del servicio

El sistema de Sesiones de Consejo se encuentra cerrado sin requerimientos pendientes de realizar.

### Modificaciones

Fecha solicitud	Solicitó	Descripción de la modificación	Atendido	Justificación
En el periodo comprendido del 5 de junio al 16 de julio de 2023, no se tuvieron solicitudes de modificación a las funcionalidades del sistema.				

Tabla 1. Modificaciones al Sistema de Sesiones de Consejo

### Actividades y periodos relevantes

Fecha de inicio	Fecha de término	Actividad
09/08/2022	20/09/2022	Pruebas de aceptación con usuarios de DEOE
20/09/2022	20/09/2022	Primer simulacro con usuarios finales
23/09/2022	23/09/2022	Segundo simulacro con usuarios finales
26/09/2022	26/09/2022	Inicio de operación del sistema

Tabla 2. Actividades y periodos relevantes del Sistema de Sesiones de Consejo

### Avance



Imagen 1. Tablero de avance del proyecto del Sistema de Sesiones de Consejo

### Operación

#### Cantidad de usuarios registrados

Tipo de usuario	Número de usuarios registrados durante el periodo comprendido del 5 de junio al 16 de julio de 2023	Número de usuarios registrados desde su puesta en operación
Personal OC	38	410
Personal JL	12	86
Personal JD	80	675

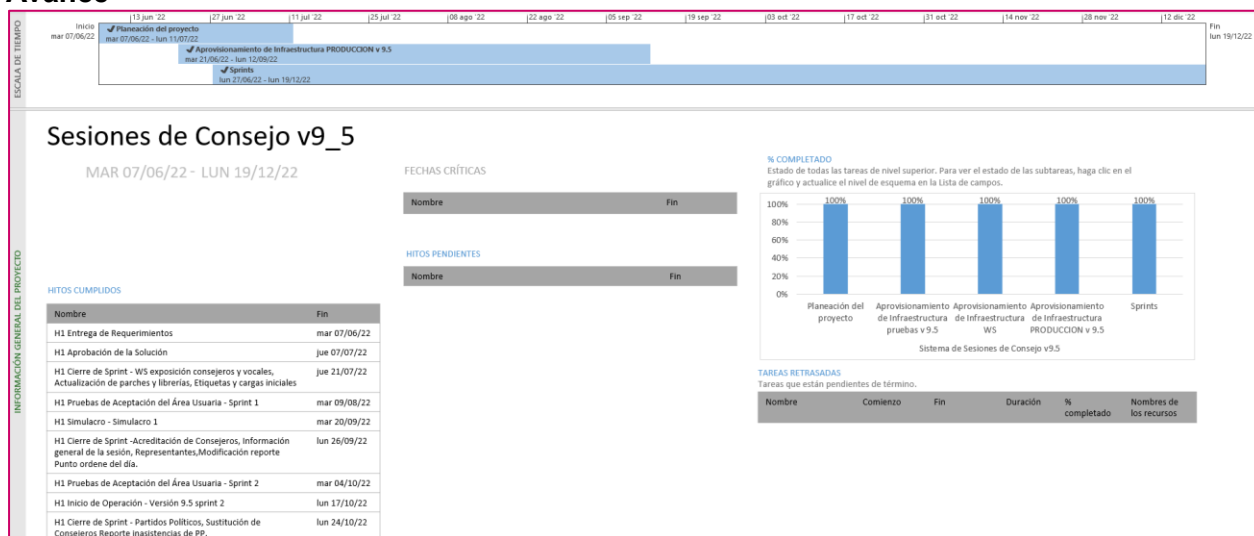
Tabla 3. Cantidad de usuarios registrados del Sistema de Sesiones de Consejo

#### Cantidad de accesos

Tipo de usuario	Número de accesos durante el periodo comprendido del 5 de junio al 16 de julio de 2023	Número de accesos desde su puesta en operación
Personal OC	183	2,209
Personal JL	90	795
Personal JD	754	9,555

Tabla 4. Cantidad de accesos al Sistema de Sesiones de Consejo

### Cantidad de registros

Registro de sesiones por entidad	Sesiones registradas a la fecha de corte *	Sesiones concluidas a la fecha de corte *
COAHUILA	132	131
ESTADO DE MÉXICO	685	685

Tabla 5. Cantidad de sesiones registradas por entidad del Sistema de Sesiones de Consejo

\* Se considera el total de sesiones registradas y concluidas que han sido reportadas a esta Comisión, desde el 26 de septiembre y hasta la fecha de corte.

### Desempeño de Sesiones de Consejo Soporte técnico

Durante el periodo comprendido del 05 de junio al 16 de julio de 2023, el Centro de Atención a Usuarios (CAU) ha brindado soporte técnico-operativo a las personas usuarias del Sistema generándose **4 reportes** distribuidos de la siguiente manera.

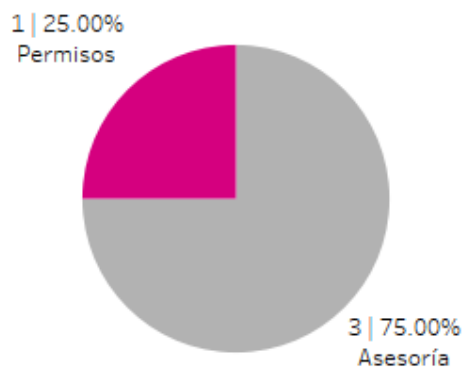

Gráfica 1. Sesiones de Consejo, porcentaje de solicitudes de soporte por tipo.

De los cuales podemos detallar lo siguiente:

Tipo	%	Casos creados	Casos abiertos	Casos solucionados	Impacto	Tiempo promedio de atención	Detalles
Asesoría	75.00%	3	0	3	Bajo	Menor a 1 hr.	Solicitudes de asesoría referente al sistema.
Disponibilidad	0.00%	0	0	0			No se presentaron reportes en el periodo.
Funcionalidad	0.00%	0	0	0			No se presentaron reportes en el periodo.
Permisos	25.00%	1	0	1	Bajo	8 hrs.	Solicitud de asignación de permisos.
<b>Total</b>	<b>100%</b>	<b>4</b>	<b>0</b>	<b>4</b>			

Tabla 6. Sesiones de Consejo, detalle de solicitudes de soporte por tipo.



La siguiente gráfica muestra la distribución de los reportes por semana en el periodo reportado.

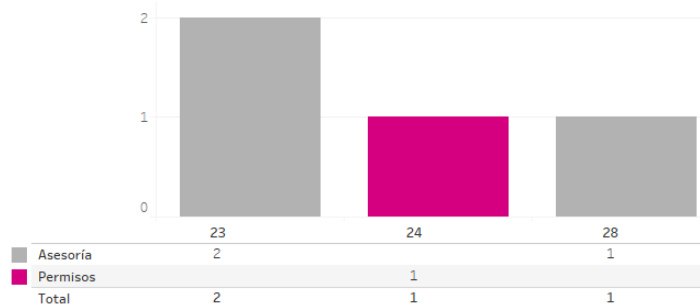

Gráfica 2. Sesiones de Consejo, cantidad de solicitudes de soporte por tipo.

Para efectos ilustrativos, es importante mencionar que las semanas expresadas en las gráficas de los sistemas corresponden a:

Semana	Periodo
23	Del 05 al 10 de junio
24	Del 11 al 17 de junio
25	Del 18 al 24 de junio
26	Del 25 de junio al 01 de julio
27	Del 02 al 08 de julio
28	Del 09 al 15 de julio
29	Del 16 de julio

### Área requirente

En el periodo correspondiente al presente informe se reportaron las siguientes incidencias:

No.	Incidencia	Fecha de envío a UTSI	Fecha de atención	Estatus
En el periodo comprendido del 5 de junio al 16 de julio de 2023, no se tuvieron incidencias.				

Tabla 7. Reportes de incidencias levantadas por el Área requirente en el Sistema de Sesiones de Consejo

## Sistema – Secciones con Estrategias Diferenciadas

### Datos generales

Nombre:	Secciones con Estrategias Diferenciadas
Descripción:	Sistema que permite a las juntas distritales ejecutivas llevar a cabo la generación de la propuesta, verificación y aprobación de las secciones que por sus características y/o problemáticas dificultan la operación de Integración de Mesas Directivas de Casilla en la Primera Etapa de Capacitación del Proceso Electoral.
Unidad Responsable:	Dirección Ejecutiva de Capacitación Electoral y Educación Cívica (DECEyEC)
Fecha de inicio de operaciones:	07/10/2022
Estatus:	Cerrado

### Cumplimiento de requerimientos del servicio

El sistema de Secciones con Estrategias Diferenciadas se encuentra cerrado sin requerimientos pendientes de realizar.

### Modificaciones

Fecha solicitud	Solicitó	Descripción de la modificación	Atendido	Justificación
En el periodo comprendido del 5 de junio al 16 de julio de 2023, no se tuvieron solicitudes de modificación a las funcionalidades del sistema.				

Tabla 1. Modificaciones al Sistema de Secciones con Estrategias Diferenciadas

### Actividades y periodos relevantes

Fecha de inicio	Fecha de término	Actividad
03/10/2022	03/10/2022	Primer Simulacro Nacional
04/10/2022	04/10/2022	Segundo Simulacro Nacional
07/10/2022	07/10/2022	Inicio Operación
01/11/2022	31/12/2022	Liberación de Módulos
31/03/2023	31/03/2023	Cierre de operación

Tabla 2. Actividades y periodos relevantes del Sistema de Secciones con Estrategias Diferenciadas

### Avance



Imagen 1. Tablero de avance del proyecto del Sistema de Secciones con Estrategias Diferenciadas

### Operación

#### Cantidad de usuarios registrados

Tipo de usuario	Número de usuarios registrados durante el periodo comprendido del 5 de junio al 16 de julio de 2023	Número de usuarios registrados desde su puesta en operación
Personal OC	19	205
Personal JL	3	58
Personal JD	9	643

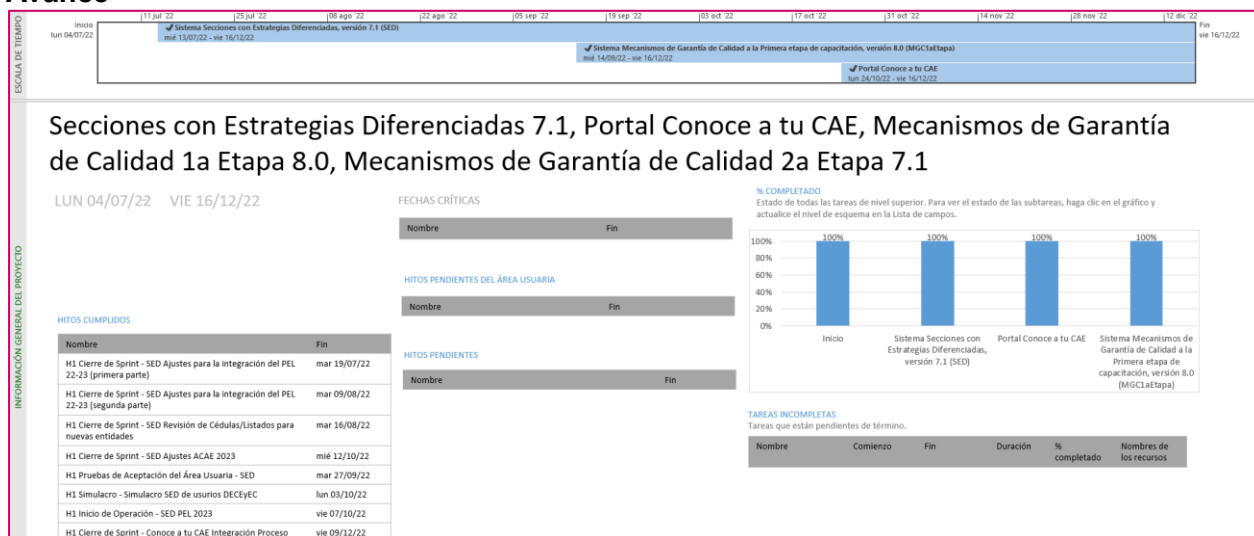
Tabla 3. Cantidad de usuarios registrados del Sistema de Secciones con Estrategias Diferenciadas

#### Cantidad de accesos

Tipo de usuario	Número de accesos durante el periodo comprendido del 5 de junio al 16 de julio de 2023	Número de accesos desde su puesta en operación
Personal OC	36	1,664
Personal JL	8	251
Personal JD	14	2,498

Tabla 4. Cantidad de accesos del Sistema de Secciones con Estrategias Diferenciadas

## Cantidad de registros

Total Entidades	Distritos	Sin información	% Sin información	Genéricas	% Genéricas	Caracterizadas	% Caracterizadas
2	48	2,850	34.23%	1,711	20.55%	292	3.51%

Tabla 5. Cantidad de secciones con clasificación

Total Entidades	Distritos	Secciones	Propuestas SED	% Propuestas SED	Urbana	Rural	Mixta	Nivel de afectación 1	% Nivel de afectación 1	Nivel de afectación 2	% Nivel de afectación 2
2	48	8,327	3,154	37.88%	2,648	379	127	1,635	51.84%	1,519	48.16%

Tabla 6. Cantidad de secciones propuestas SED

## Desempeño del Sistema de Secciones con Estrategias Diferenciadas Soporte técnico

Durante el periodo comprendido del 05 de junio al 16 de julio de 2023, en el Centro de Atención a Usuarios (CAU) no se recibieron solicitudes de soporte por parte de las personas usuarias del sistema.

## Área requirente

En el periodo correspondiente al presente informe se reportaron las siguientes incidencias:

No.	Incidencia	Fecha de envío a UTSI	Fecha de atención	Estatus
En el periodo comprendido del 5 de junio al 16 de julio de 2023, no se tuvieron incidencias.				

Tabla 7. Reportes de incidencias levantadas por el Área requirente en el Sistema de Secciones con Estrategias Diferenciadas

## Sistema – Secciones con Cambio a la Propuesta de Ruta de Visita

### Datos generales

Nombre:	Secciones con Cambio a la Propuesta de Ruta de Visita
Descripción:	Sistema que permite a las juntas distritales ejecutivas llevar a cabo la generación de propuesta, verificación y aprobación de las secciones que se modificará la ruta donde se llevará a cabo la visita en la Primera Etapa de Capacitación.
Unidad Responsable:	Dirección Ejecutiva de Capacitación Electoral y Educación Cívica (DECEyEC)
Fecha de inicio de operaciones:	07/10/2022
Estatus:	Cerrado

### Cumplimiento de requerimientos del servicio

El sistema de Secciones con Cambio a la Propuesta de Ruta de Visita se encuentra cerrado sin requerimientos pendientes de realizar.

### Modificaciones

Fecha solicitud	Solicitó	Descripción de la modificación	Atendido	Justificación
En el periodo comprendido del 5 de junio al 16 de julio de 2023, no se tuvieron solicitudes de modificación a las funcionalidades del sistema.				

Tabla 1. Modificaciones al Sistema de Secciones con Cambio a la Propuesta de Ruta de Visita

### Actividades y periodos relevantes

Fecha de inicio	Fecha de término	Actividad
19/08/2022	05/09/2022	Pruebas de seguridad
14/09/2022	21/09/2022	Pruebas de aceptación
29/09/2022	07/10/2022	Liberación y entrega de la versión 5.0 del sistema.
03/10/2022	04/10/2022	Simulacros
07/10/2022	31/03/2023	Operación del sistema

Tabla 2. Actividades y periodos relevantes del Sistema de Secciones con Cambio a la Propuesta de Ruta de Visita

### Avance



Imagen 1. Tablero de avance del proyecto del Sistema de Secciones con Cambio a la Propuesta de Ruta de Visita

### Operación

#### Cantidad de usuarios registrados

Tipo de usuario	Número de usuarios registrados durante el periodo comprendido del 5 de junio al 16 de julio de 2023	Número de usuarios registrados desde su puesta en operación
Personal OC	8	134
Personal JL	3	23
Personal JD	3	344

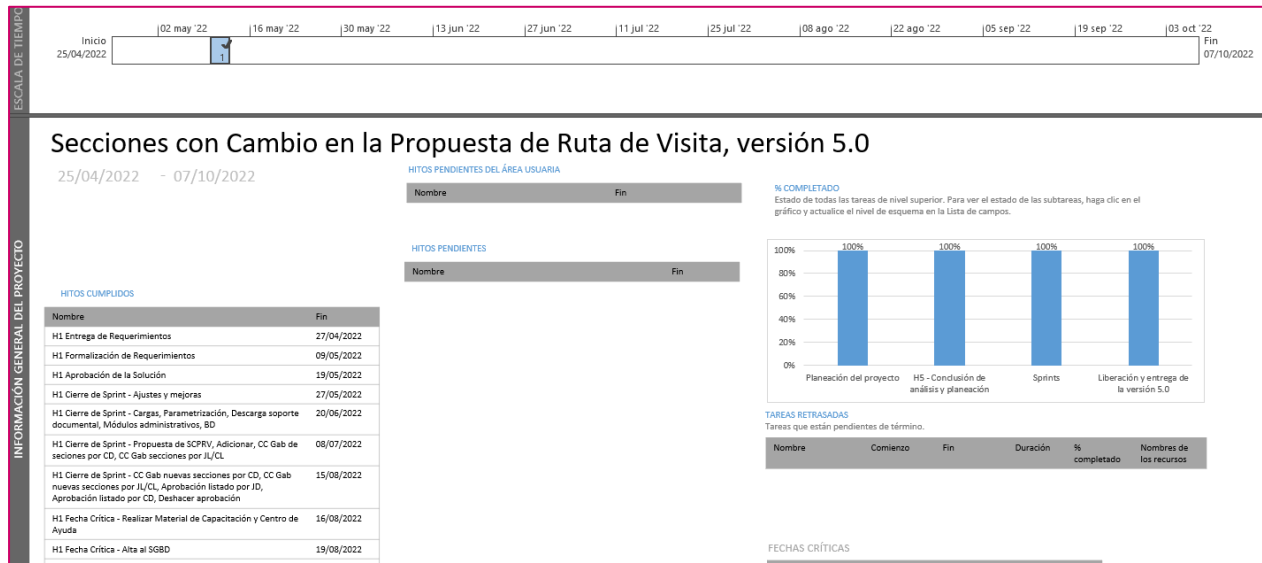
Tabla 3. Cantidad de usuarios registrados del Sistema de Secciones con Cambio a la Propuesta de la Ruta de Visita

#### Cantidad de accesos

Tipo de usuario	Número de accesos durante el periodo comprendido del 5 de junio al 16 de julio de 2023	Número de accesos desde su puesta en operación
Personal OC	30	570
Personal JL	4	69
Personal JD	5	850

Tabla 4. Cantidad de accesos del Sistema de Secciones con Cambio a la Propuesta de la Ruta de Visita

### Cantidad de registros

Entidades	Secciones	Secciones propuestas	% Secciones propuestas / secciones	Urbanas	Mixtas	Rurales	JD	CD	Total
2	8,327	1,129	13.56	870	73	186	1,129	0	1,129

Tabla 5. Cantidad de secciones propuestas con cambio a la ruta de visita

### Desempeño del Sistema de Secciones con Cambio a la Propuesta de la Ruta de Visita Soporte técnico

Durante el periodo comprendido del 05 de junio al 16 de julio de 2023, en el Centro de Atención a Usuarios (CAU) no se recibieron solicitudes de soporte por parte de las personas usuarias del sistema.

### Área requirente

En el periodo correspondiente al presente informe se reportaron las siguientes incidencias:

No.	Incidencia	Fecha de envío a UTSI	Fecha de atención	Estatus
En el periodo comprendido del 5 de junio al 16 de julio de 2023, no se tuvieron incidencias.				

Tabla 6. Reportes de incidencias levantadas por el Área requirente en el Sistema de Secciones con Cambio a la Propuesta de la Ruta de Visita

## Sistema – Nacional de Registro de Precandidatos y Candidatos

### Datos generales

Nombre:	Sistema Nacional de Registro de Precandidatos y Candidatos
Descripción:	<p>Aplicación que permite llevar el registro y control de las ciudadanas y ciudadanos que se postulan como aspirantes, precandidatas/precandidatos, candidatas/candidatos y candidatas/candidatos independientes a los diferentes cargos de elección popular a nivel Local y Federal.</p> <p>La importancia de la operación del sistema es que permite el registro de personas aspirantes, precandidatas y candidatas, quienes una vez que son aprobados, se les genera identificador de contabilidad, lo cual permite iniciar el proceso de fiscalización.</p>
Unidad Responsable:	Unidad Técnica de Fiscalización (UTF)
Fecha de inicio de operaciones:	08/10/2022
Estatus:	Cerrado

### Cumplimiento de requerimientos del servicio

El Sistema Nacional de Registro Precandidatos y Candidatos se encuentra cerrado sin requerimientos pendientes de realizar para los Procesos Electorales Locales.

### Modificaciones

Fecha solicitud	Solicitó	Descripción de la modificación	Atendido	Justificación
En el periodo comprendido del 5 de junio al 16 de julio de 2023, no se tuvieron solicitudes de modificación a las funcionalidades del sistema.				

Tabla 1. Modificaciones al Sistema Nacional de Registro de Precandidatos y Candidatos



### Actividades y periodos relevantes

Fecha de inicio	Fecha de término	Actividad
13/10/2022	25/11/2022	Registro de personas aspirantes a una candidatura independiente (Gubernatura), Estado de México
14/12/2022	14/12/2022	Aprobación de la o el aspirante a una candidatura independiente (Gubernatura), Estado de México
16/12/2022	30/12/2022	Registro de personas aspirantes a una candidatura independiente (Gubernatura y Diputaciones Locales MR), Coahuila
09/01/2023	09/01/2023	Aprobación de personas aspirantes a una candidatura independiente (Gubernatura y Diputaciones Locales MR), Coahuila
14/01/2023	12/02/2023	Registro y aprobación de personas precandidatas (Gubernatura), Estado de México
14/01/2023	12/02/2023	Registro y aprobación de personas precandidatas (Gubernatura, Diputaciones locales MR y RP), Coahuila
18/03/2023	27/03/2023	Registro y postulación de personas postulantes a candidaturas (Gubernatura), Estado de México
23/03/2023	27/03/2023	Registro y postulación de personas postulantes a candidaturas (Gubernatura, Diputaciones locales MR y RP), Coahuila
28/03/2023	01/04/2023	Aprobación de personas candidatas (Gubernatura, Diputaciones locales MR y RP), Coahuila
02/04/2023	02/04/2023	Aprobación de personas candidaturas (Gubernatura), Estado de México

Tabla 2. Actividades y periodos relevantes del Sistema Nacional de Registro de Precandidatos y Candidatos

### Avance



Imagen 1. Tablero de avance del proyecto del Sistema Nacional de Registro de Precandidatos y Candidatos



Imagen 2. Tablero de avance del proyecto del Sistema Nacional de Registro de Precandidatos y Candidatos

## Operación Cantidad de usuarios registrados

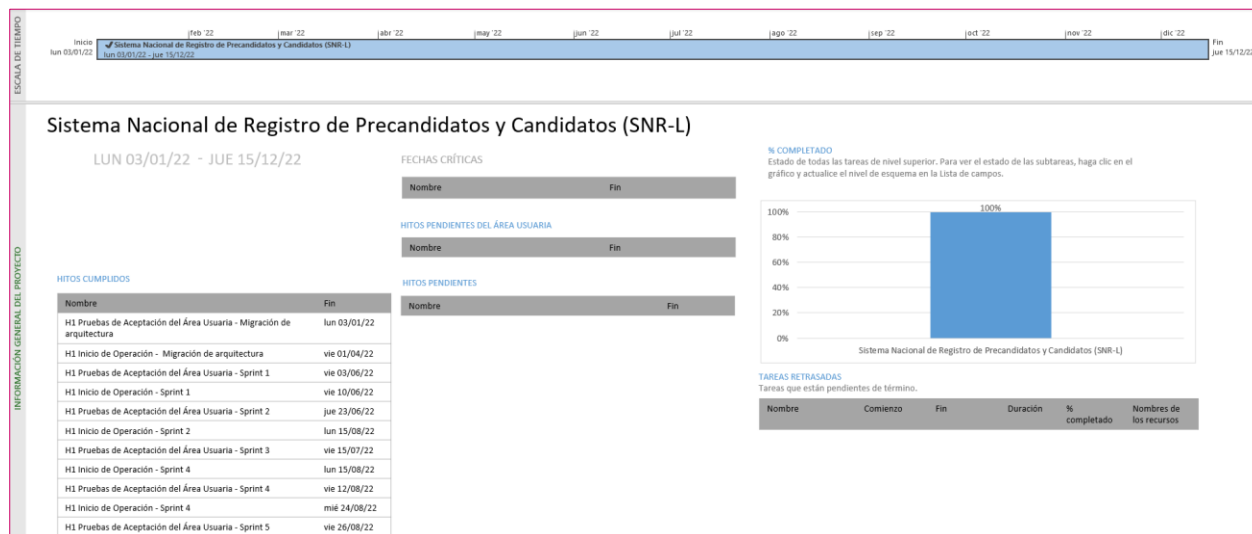
Tipo de usuario	Número de usuarios registrados durante el periodo comprendido del 5 de junio al 16 de julio de 2023	Número de usuarios registrados desde su puesta en operación
Personal OC	7	36
Personal JL	0	0
Personal JD	0	0
Personal OPL	0	5
Partidos Políticos	1	10

Tabla 3. Cantidad de usuarios registrados al Sistema Nacional de Registro de Precandidatos y Candidatos

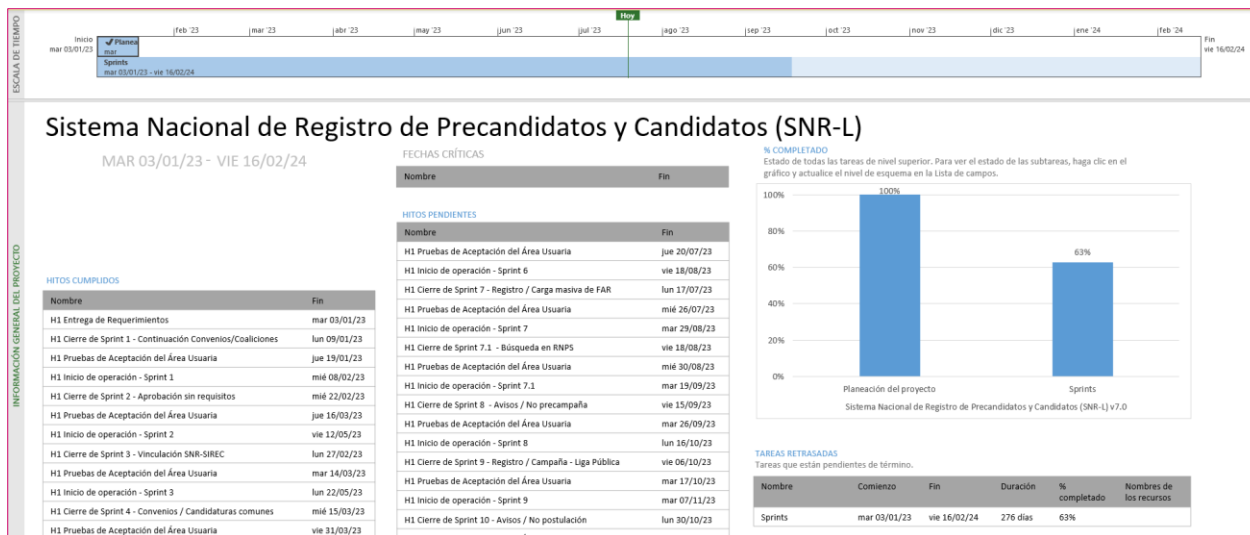
## Cantidad de accesos

Tipo de usuario	Número de accesos durante el periodo comprendido del 5 de junio al 16 de julio de 2023	Número de accesos desde su puesta en operación
Personal OC	316	2,935
Personal JL	1	4
Personal JD	0	5
Personal OPL	55	639
Partidos Políticos	23	813

Tabla 4. Cantidad de accesos al Sistema Nacional de Registro de Precandidatos y Candidatos

## Desempeño del Sistema Nacional de Registro Precandidatos y Candidatos Soporte técnico

Durante el periodo comprendido del 5 de junio al 16 de julio de 2023, el UTF Centro de Ayuda ha brindado soporte técnico-operativo a las personas usuarias del Sistema generándose **2 reportes** distribuidos de la siguiente manera

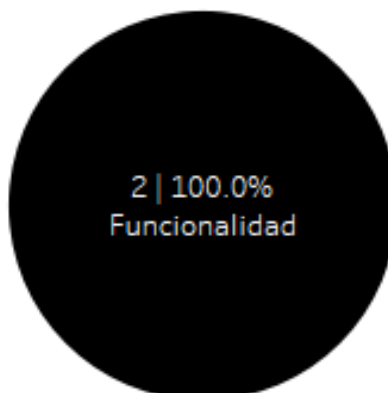

Gráfica 1. Sistema Nacional de Registro de Precandidatos y Candidatos, porcentaje de solicitudes de soporte por tipo

De los cuales podemos detallar lo siguiente:

Tipo	%	Casos creados	Casos abiertos	Casos	Impacto	Detalles
Asesoría	0	0	0	0		No se presentaron reportes en el periodo.
Disponibilidad	0	0	0	0		No se presentaron reportes en el periodo.
Funcionalidad	100	2	1	1	Alta	Registro: Error en la descarga de documentación adjunta. Usuarios: Error de identificación de usuarios
Permisos	0	0	0	0		No se presentaron reportes en el periodo.
<b>Total</b>	<b>100</b>	<b>2</b>	<b>1</b>	<b>1</b>		

Tabla 5. Sistema Nacional de Registro de Precandidatos y Candidatos, detalle de solicitudes de soporte por tipo

La siguiente gráfica muestra la distribución de los reportes por semana en el periodo reportado.



Gráfica 2. Sistema Nacional de Registro de Precandidatos y Candidatos, cantidad de solicitudes de soporte por tipo

Para efectos ilustrativos, es importante mencionar que las semanas expresadas en las gráficas de los sistemas corresponden a:

Semana	Periodo
23	Del 05 al 10 de junio
24	Del 11 al 17 de junio
25	Del 18 al 24 de junio
26	Del 25 de junio al 01 de julio
27	Del 02 al 08 de julio
28	Del 09 al 15 de julio
29	Del 16 de julio

### Área requirente

En el periodo correspondiente al presente informe se reportaron las siguientes incidencias:

No.	Incidencia	Fecha de envío a UTSI	Fecha de atención	Estatus
En el periodo comprendido del 5 de junio al 16 de julio de 2023, no se tuvieron incidencias.				

Tabla 6. Reportes de incidencias levantadas por el Área requirente en el Sistema Nacional de Registro de Precandidatas, Precandidatos, Candidatas y Candidatos

## Sistema – Observadoras y Observadores Electorales

### Datos generales

Nombre:	Observadoras y Observadores Electorales
Descripción:	Sistema que permite administrar y registrar a las personas que actuarán como Observadoras u Observadores Electorales, registrar la capacitación que se imparte para acreditarlos y registrar las actividades de promoción que se realizan para ello.
Unidad Responsable:	Dirección Ejecutiva de Organización Electoral (DEOE)
Fecha de inicio de operaciones:	10/10/2022
Estatus:	Cerrado

### Cumplimiento de requerimientos del servicio

El sistema de Observadoras y Observadores Electorales se encuentra cerrado sin requerimientos pendientes de realizar.

### Modificaciones

Fecha solicitud	Solicitó	Descripción de la modificación	Atendido	Justificación
En el periodo comprendido del 5 de junio al 16 de julio de 2023, no se tuvieron solicitudes de modificación a las funcionalidades del sistema.				

Tabla 1. Modificaciones al Sistema de Observadoras y Observadores Electorales

### Actividades y periodos relevantes

Fecha de inicio	Fecha de término	Actividad
27/09/2022	27/09/2022	Ejercicios de prueba de acceso y captura
07/10/2022	10/10/2022	Liberación e inicio de operación de la versión 13.0
25/10/2022	26/10/2022	Liberación e inicio de operación de la versión 13.1
07/12/2022	08/12/2022	Liberación e inicio de operación de la versión 13.2
16/12/2022	19/12/2022	Liberación e inicio de operación de la versión 13.3 (Curso virtual de Observadores)
26/01/2023	27/01/2023	Liberación e inicio de operación de la versión 13.4
02/03/2023	03/03/2023	Liberación e inicio de operación de la versión 13.5

Tabla 2. Actividades y periodos relevantes del Sistema de Observadoras y Observadores Electorales

**Avance**



Imagen 1. Tablero de avance del proyecto del Sistema de Observadoras y Observadores Electorales



Imagen 2. Tablero de avance del proyecto del Sistema de Observadoras y Observadores Electorales

### Operación

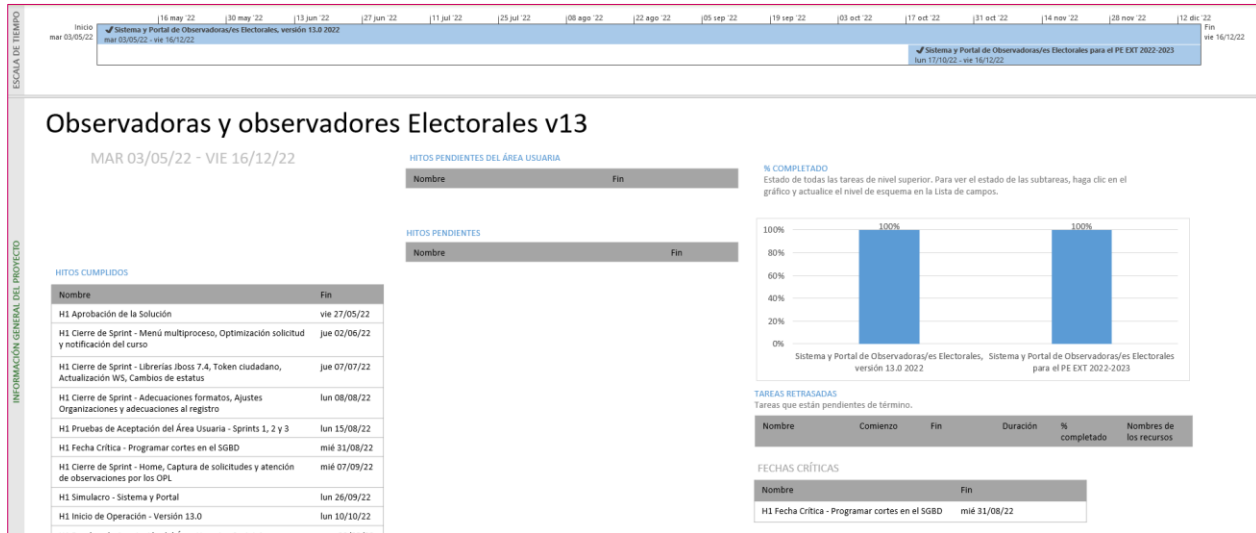
#### Cantidad de usuarios registrados

Tipo de usuario	Número de usuarios registrados durante el periodo comprendido del 5 de junio al 16 de julio de 2023	Número de usuarios registrados desde su puesta en operación
Personal OC	30	306
Personal JL	17	142
Personal JD	155	1,233
Personal OPL	2	25
Ciudadanía (Portal)	0	15,566

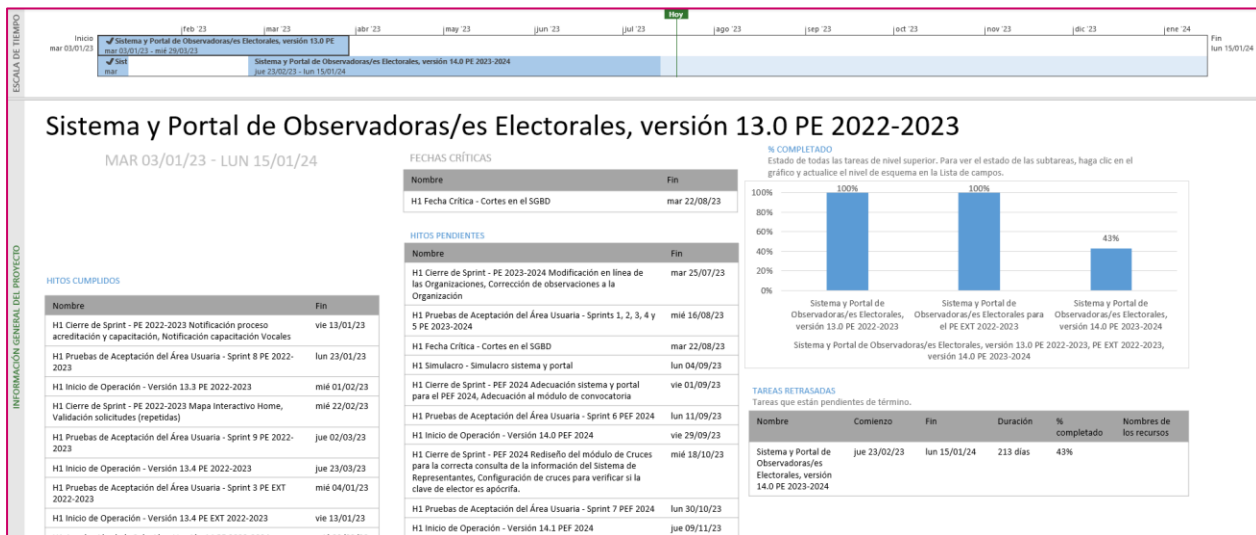
Tabla 3. Cantidad de usuarios registrados al Sistema de Observadoras y Observadores Electorales

#### Cantidad de accesos

Tipo de usuario	Número de accesos durante el periodo comprendido del 5 de junio al 16 de julio de 2023	Número de accesos desde su puesta en operación
Personal OC	190	1,802
Personal JL	126	3,064
Personal JD	1,363	34,664
Personal OPL	16	393
Ciudadanía (Portal)	1,592	88,452

Tabla 4. Cantidad de accesos al Sistema de Observadoras y Observadores Electorales

#### Cantidad de registros

Proceso Electoral	Solicitudes de acreditación en el periodo comprendido del 5 de junio al 16 de julio de 2023				Aprobadas
	PORTAL	INE	OPL	Total	
Coahuila	0	0	0	0	1,138
Estado de México	0	0	0	0	2,298
<b>TOTAL</b>	<b>0</b>	<b>0</b>	<b>0</b>	<b>0</b>	<b>3,436</b>

Tabla 5. Cantidad de solicitudes de acreditación del Sistema de Observadoras y Observadores Electorales durante el periodo

Proceso Electoral	Solicitudes de acreditación desde su puesta en operación del sistema				Aprobadas
	PORTAL	INE	OPL	Total	
Coahuila	2,105	153	1,131	3,389	2,988
Estado de México	9,669	377	3	10,049	7,410
<b>TOTAL</b>	<b>11,774</b>	<b>530</b>	<b>1,134</b>	<b>13,438</b>	<b>10,398</b>

Tabla 6. Cantidad de solicitudes de acreditación del Sistema de Observadoras y Observadores Electorales desde su puesta en operación

### Soporte técnico

#### Desempeño del Sistema de Observadoras y Observadores Electorales

Durante el periodo comprendido del 05 de junio al 16 de julio de 2023, el Centro de Atención a Usuarios (CAU) ha brindado soporte técnico-operativo a las personas usuarias del Sistema generándose **27 reportes** distribuidos de la siguiente manera.

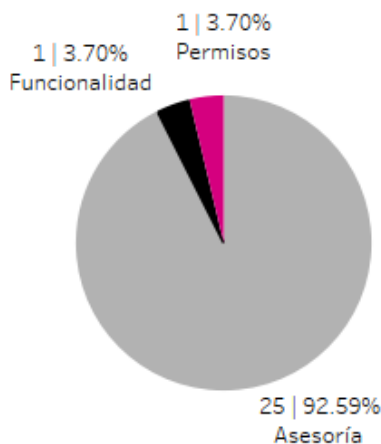

Gráfica 1. Observadoras y Observadores Electorales, porcentaje de solicitudes de soporte por tipo.

De los cuales podemos detallar lo siguiente:

Tipo	%	Casos creados	Casos abiertos	Casos solucionados	Impacto	Tiempo promedio de atención	Detalles
Asesoría	92.59%	25	0	25	Bajo	4 hrs.	Solicitudes de asesoría referente al sistema.
Disponibilidad	0.00%	0	0	0			No se presentaron reportes en el periodo.
Funcionalidad	3.70%	1	0	1	Bajo	34 hrs	Al realizar la descarga de los archivos .txt,



Tipo	%	Casos creados	Casos abiertos	Casos solucionados	Impacto	Tiempo promedio de atención	Detalles
							aparecen sin información, correspondientes a la fecha: "04/07/2023 05:27 p. m. al 10/07/2023 05:28 p. m."
<b>Permisos</b>	3.70%	1	0	1	Bajo	16 hrs.	Solicitud de asignación de permisos.
<b>Total</b>	<b>100%</b>	<b>27</b>	<b>0</b>	<b>27</b>			

Tabla 7. Observadoras y Observadores Electorales, detalle de solicitudes de soporte por tipo.

La siguiente gráfica muestra la distribución de los reportes por semana en el periodo reportado.

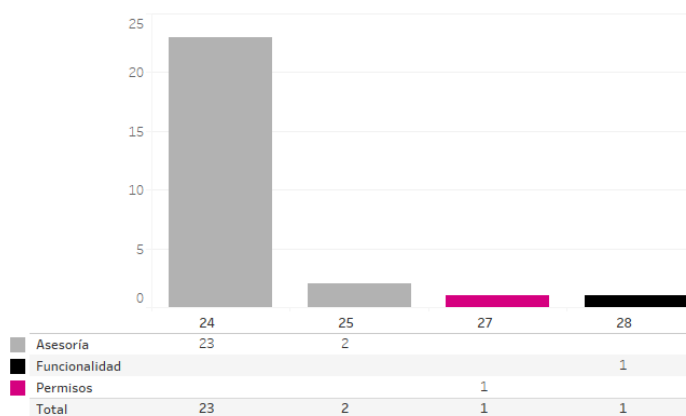

Gráfica 2. Observadoras y Observadores Electorales, cantidad de solicitudes de soporte por tipo.

Para efectos ilustrativos, es importante mencionar que las semanas expresadas en las gráficas de los sistemas corresponden a:

Semana	Periodo
<b>23</b>	Del 05 al 10 de junio
<b>24</b>	Del 11 al 17 de junio
<b>25</b>	Del 18 al 24 de junio
<b>26</b>	Del 25 de junio al 01 de julio
<b>27</b>	Del 02 al 08 de julio
<b>28</b>	Del 09 al 15 de julio
<b>29</b>	Del 16 de julio

### Desempeño del Portal de Observadoras y Observadores Electorales

Durante el periodo comprendido del 05 de junio al 16 de julio de 2023, en el Centro de Atención a Usuarios (CAU) no se recibieron solicitudes de soporte por parte de las personas usuarias del sistema.

**Área requirente**

En el periodo correspondiente al presente informe se reportaron las siguientes incidencias:

No.	Incidencia	Fecha de envío a UTSI	Fecha de atención	Estatus
En el periodo comprendido del 5 de junio al 16 de julio de 2023, no se tuvieron incidencias.				

Tabla 8. Reportes de incidencias levantadas por el Área requirente en el Sistema de Observadoras y Observadores Electorales

## Sistema – Ubicación de Casillas

### Datos generales

Nombre:	Ubicación de Casillas
Descripción:	Sistema para el registro y seguimiento de las actividades que realizan las Juntas Distritales con relación a las casillas, como la determinación del número de casilla, su ubicación, planeación y desarrollo de recorridos, visitas de examinación a fin de recabar información necesaria para la instalación de casillas, generación y notificación de anuencias, así como aprobación de casillas por la junta distrital y el consejo.
Unidad Responsable:	Dirección Ejecutiva de Organización Electoral (DEOE)
Fecha de inicio de operaciones:	18/10/2022 24/10/2022
Estatus:	Cerrado

### Cumplimiento de requerimientos del servicio

El sistema de Ubicación de Casillas se encuentra cerrado sin requerimientos pendientes de realizar.

### Modificaciones

Fecha solicitud	Solicitó	Descripción de la modificación	Atendido	Justificación
En el periodo comprendido del 5 de junio al 16 de julio de 2023, no se tuvieron solicitudes de modificación a las funcionalidades del sistema.				

Tabla 1. Modificaciones al Sistema de Ubicación de Casillas

### Actividades y periodos relevantes

Fecha de inicio	Fecha de término	Actividad
20/10/2022	20/10/2022	Simulacros
24/10/2022	24/10/2022	Liberación del primer sprint en producción (Inicio de Operación)
07/11/2022	07/11/2022	Liberación del segundo sprint en producción
09/12/2022	09/12/2022	Liberación del tercer sprint en producción

Tabla 2. Actividades y periodos relevantes del Sistema de Ubicación de Casillas

### Avance



Imagen 1. Tablero de avance del proyecto del Sistema de Ubicación de Casillas

### Operación

#### Cantidad de usuarios registrados

Tipo de usuario	Número de usuarios registrados durante el periodo comprendido del 5 de junio al 16 de julio de 2023	Número de usuarios registrados desde su puesta en operación
Personal OC	34	337
Personal JL	11	105
Personal JD	158	1,287

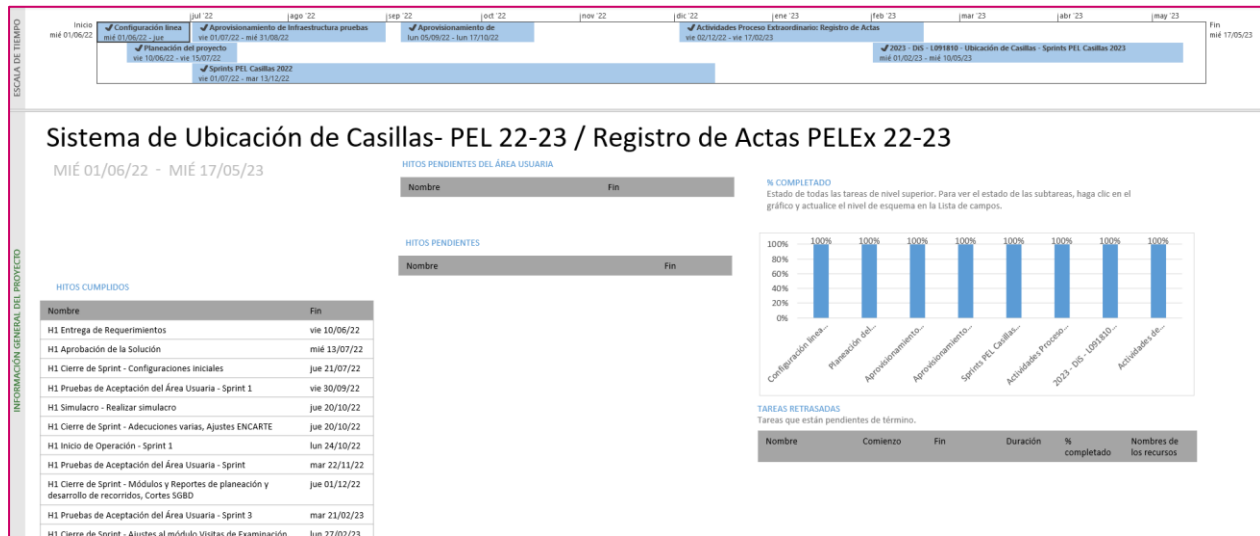
Tabla 3. Cantidad de usuarios registrados del Sistema de Ubicación de Casillas

#### Cantidad de accesos

Tipo de usuario	Número de accesos durante el periodo comprendido del 5 de junio al 16 de julio de 2023	Número de accesos desde su puesta en operación
Personal OC	161	1,847
Personal JL	162	2,694
Personal JD	2,382	26,879

Tabla 4. Cantidad de accesos al Sistema de Ubicación de Casillas

### Cantidad de registros

Módulo	Registros reportados o modificados en el periodo comprendido del 5 de junio al 16 de julio de 2023
Acceso casillas	0
Acceso casillas vías	0
Acondicionamiento	8,137
Anuencia	9,379
Anuencia encargados	28,137
Anuencia figuras	28,137
Asistencia visitas	0
Casillas Visitas	0
Desarrollo de recorridos	0
Domicilio casillas	0
Equipo	55,109
Equipo acondicionamiento	16,474
Especiales extraordinarias	0
Historial transferencia electores	0
Localidades extraordinarias	0
Manzanas extraordinarias	0
Planeación de recorridos	0
Ubicación Casillas	0
Ubicación Casillas Consejo	0
Ubicación casillas Junta	0
Visitas	0

Tabla 5. Total de módulos registrados en el Sistema de Ubicación de Casillas.

### Casillas Capturadas o modificadas

Entidad	Número de casillas capturadas o modificadas durante el periodo comprendido del 5 de junio al 16 de julio de 2023
Coahuila	0
Estado de México	0

Tabla 6. Casillas Capturadas o modificadas en el Sistema de Ubicación de Casillas.

### Casillas Capturadas por tipo

Tipo de casilla	Casillas capturadas o modificadas por tipo en el periodo comprendido del 5 de junio al 16 de julio de 2023
Aprobadas por Consejo	0
Aprobadas por junta	0
Básica	0
Con acceso capturado	0
Con anuencia capturada	0
Con equipamiento capturado *	16,474
Con movimiento o secciones anexadas	0
Contigua	0
Especial	0
Extraordinaria	0
Extraordinaria contigua	0

Tabla 7. Casillas Capturadas y/o Modificadas por Tipo en el Sistema de Ubicación de Casillas.

\* Corresponde al total de equipamiento capturado dentro del periodo en las casillas

**Nota:** Las cifras de operación no son acumulativas, por lo tanto, no se presenta la columna de acumulados, ya que las cifras de casillas están en constante movimiento, y toma los últimos valores registrados para cada casilla capturada.

### Desempeño del Sistema de Ubicación de Casillas Soporte técnico

Durante el periodo comprendido del 05 de junio al 16 de julio de 2023, el Centro de Atención a Usuarios (CAU) ha brindado soporte técnico-operativo a las personas usuarias del Sistema generándose **10 reportes** distribuido de la siguiente manera.

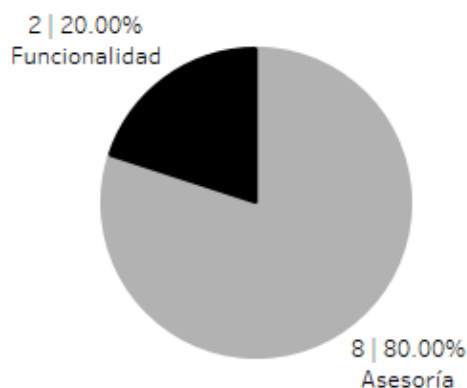

Gráfica 1. Ubicación de Casillas, porcentaje de solicitudes de soporte por tipo.

De los cuales podemos detallar lo siguiente:

Tipo	%	Casos creados	Casos abiertos	Casos solucionados	Impacto	Tiempo promedio de atención	Detalles
<b>Asesoría</b>	80.00%	8	0	8	Bajo	11 hrs.	Solicitudes de asesoría referente al sistema.
<b>Disponibilidad</b>	0.00%	0	0	0			No se presentaron reportes en el periodo
<b>Funcionalidad</b>	20.00%	2	0	2	Bajo	41 hrs.	El reporte "12. Acondicionamiento, equipamiento y recuperación del equipamiento y acondicionamiento de casillas" no coincide con la información capturada, los registros se visualizan duplicados.
<b>Permisos</b>	0.00%	0	0	0			Solicitudes de asignación de permisos.
<b>Total</b>	<b>100%</b>	<b>10</b>	<b>0</b>	<b>10</b>			

Tabla 8. Ubicación de Casillas, detalle de solicitudes de soporte por tipo.

La siguiente gráfica muestra la distribución de los reportes por semana en el periodo reportado.

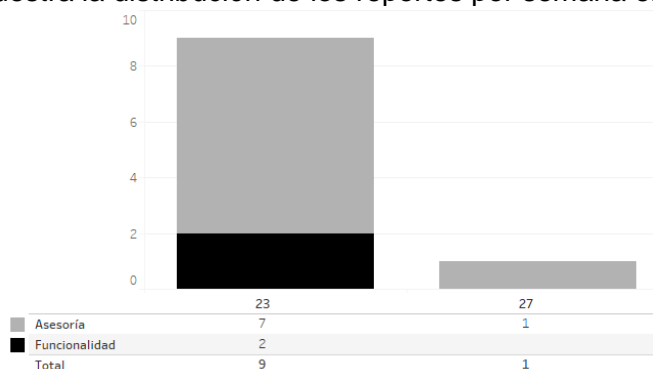

Gráfica 2. Ubicación de Casillas, cantidad de solicitudes de soporte por tipo.

Para efectos ilustrativos, es importante mencionar que las semanas expresadas en las gráficas de los sistemas corresponden a:

Semana	Periodo
<b>23</b>	Del 05 al 10 de junio
<b>24</b>	Del 11 al 17 de junio
<b>25</b>	Del 18 al 24 de junio
<b>26</b>	Del 25 de junio al 01 de julio
<b>27</b>	Del 02 al 08 de julio
<b>28</b>	Del 09 al 15 de julio
<b>29</b>	Del 16 de julio

### Área requirente

En el periodo correspondiente al presente informe se reportaron las siguientes incidencias:

No.	Incidencia	Fecha de envío a UTSI	Fecha de atención	Estatus
En el periodo comprendido del 5 de junio al 16 de julio de 2023, no se tuvieron incidencias.				

Tabla 9. Reportes de incidencias levantadas por el Área requirente en el Sistema de Ubicación de Casillas



## Sistema – Reclutamiento y Seguimiento a Supervisoras, Supervisores, Capacitadoras y Capacitadores Asistentes

### Datos generales

Nombre:	Reclutamiento y Seguimiento a Supervisoras, Supervisores, Capacitadoras y Capacitadores Asistentes
Descripción:	Sistema que permite a las juntas distritales ejecutivas llevar el registro de las áreas de trabajo donde realizarán las actividades las Supervisoras, Supervisores, Capacitadoras y Capacitadores Asistentes Electorales (SE y CAE), la difusión de la convocatoria para el reclutamiento de aspirantes, así como llevar a cabo el proceso de selección a través de las etapas de evaluación (examen y entrevista), y la asignación de los cargos para su contratación.
Unidad Responsable:	Dirección Ejecutiva de Capacitación Electoral y Educación Cívica (DECEyEC)
Fecha de inicio de operaciones:	24/10/2022 01/11/2022
Estatus:	Cerrado

### Cumplimiento de requerimientos del servicio

El sistema de Reclutamiento y Seguimiento a Supervisoras, Supervisores, Capacitadoras y Capacitadores Asistentes se encuentra cerrado sin requerimientos pendientes de realizar.

### Modificaciones

Fecha solicitud	Solicitó	Descripción de la modificación	Atendido	Justificación
En el periodo comprendido del 5 de junio al 16 de julio de 2023, no se tuvieron solicitudes de modificación a las funcionalidades del sistema.				

Tabla 1. Modificaciones al Sistema de Reclutamiento y Seguimiento a Supervisoras, Supervisores, Capacitadoras y Capacitadores Asistentes Electorales

### Actividades y periodos relevantes del Sistema de Reclutamiento y Seguimiento a Supervisores y Capacitadores-Asistentes (SUPyCAP)

Fecha de inicio	Fecha de término	Actividad
25/10/2022	26/10/2022	Simulacros de pruebas nacionales
27/10/2022	27/10/2022	Módulo de Convocatoria
01/11/2022	01/11/2022	Inicio de Operación
01/11/2022	15/06/2023	Periodo de operación del sistema

Tabla 2. Actividades y periodos relevantes del Sistema de Reclutamiento y Seguimiento a Supervisoras, Supervisores, Capacitadoras y Capacitadores Asistentes Electorales

### Avance



Imagen 1. Tablero de avance del proyecto del Sistema de Reclutamiento y Seguimiento a Supervisoras, Supervisores, Capacitadoras y Capacitadores Asistentes Electorales

### Operación

#### Cantidad de usuarios registrados en el Sistema de Reclutamiento y Seguimiento a SE y CAE

Tipo de usuario	Número de usuarios registrados durante el periodo comprendido del 5 de junio al 16 de julio de 2023	Número de usuarios registrados desde su puesta en operación
Personal OC	12	232
Personal JL	3	35
Personal JD	54	1,304

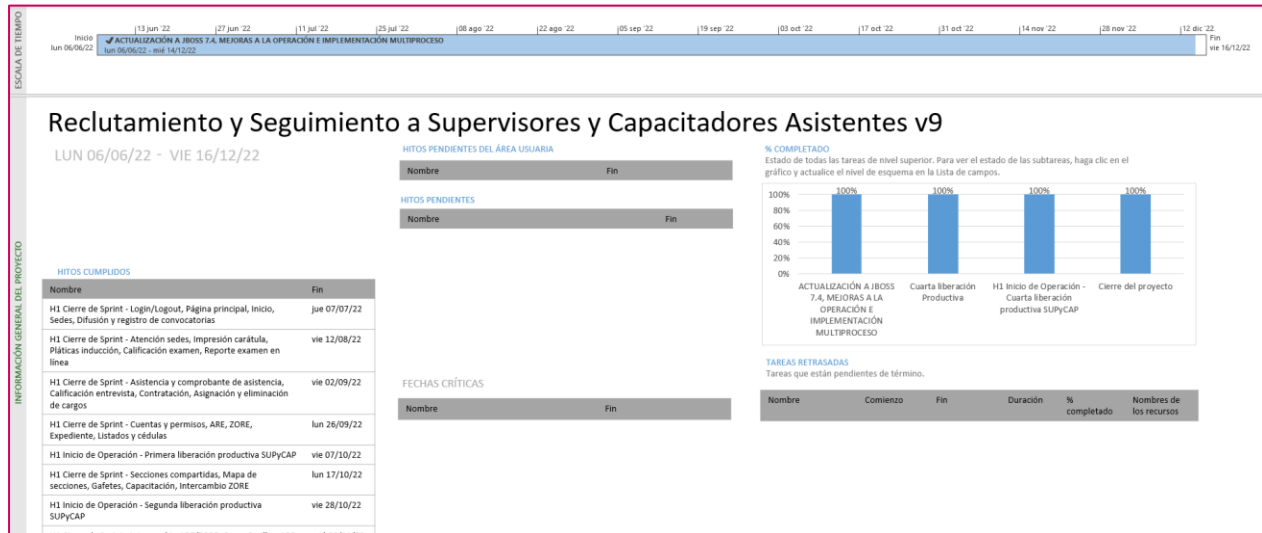
Tabla 3. Cantidad de usuarios registrados del Sistema de Reclutamiento y Seguimiento a Supervisoras, Supervisores, Capacitadoras y Capacitadores Asistentes Electorales

#### Cantidad de accesos al Sistema de Reclutamiento y Seguimiento a SE y CAE

Tipo de usuario	Número de accesos durante el periodo comprendido del 5 de junio al 16 de julio de 2023	Número de accesos desde su puesta en operación
Personal OC	48	1,710
Personal JL	3	83
Personal JD	79	5,096

Tabla 4. Cantidad de accesos al Sistema de Reclutamiento y Seguimiento a Supervisoras, Supervisores, Capacitadoras y Capacitadores Asistentes Electorales

**Cantidad de registros del Sistema de Reclutamiento y Seguimiento a Supervisoras, Supervisores, Capacitadoras y Capacitadores Asistentes Electorales.**

Cantidad de Registros de Difusión de la Convocatoria											
Total Entidades	Distritos	Total de Convocatorias	Medios de difusión de las convocatorias								
			Cartel	Volante	Perifoneo	Radio regional	Prensa regional	Pláticas informativas	Televisión regional	Bolsa de trabajo	Internet y redes sociales
2	48	106	8,587	55,155	434	26	1	8	2	130	2,116

Tabla 5. Cantidad de medios de difusión de la convocatoria empleados

Evaluación curricular de los aspirantes		
Entidad	Aspirantes con Evaluación Curricular	Aspirantes con cápsula de inducción
2	20,404	16,037

Tabla 6. Cantidad de personas aspirantes con evaluación curricular y cápsula de inducción.

Evaluación Integral							
Entidad	SE a contratar	CAE a contratar	Evaluación curricular total	Total de asistencia a plática inducción	Total de exámenes presentados	Total entrevista SE	Total entrevista CAE
2	820	4,914	20,404	16,037	12,311	2,544	10,405

Tabla 7. Cantidad de personas aspirantes con evaluación integral

**Desempeño del Sistema de Reclutamiento y Seguimiento a Supervisoras, Supervisores, Capacitadoras y Capacitadores Asistentes Electorales Soporte técnico**

Durante el periodo comprendido del 05 de junio al 16 de julio de 2023, el Centro de Atención a Usuarios (CAU) ha brindado soporte técnico-operativo a las personas usuarias del Sistema generándose **4 reportes** distribuidos de la siguiente manera.

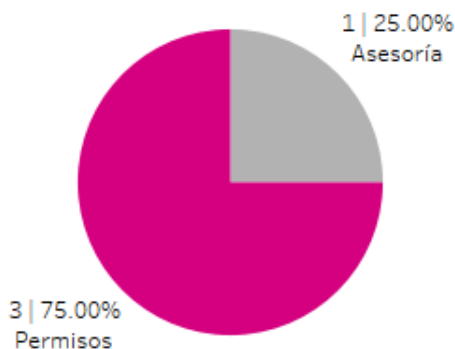

Gráfica 1. Reclutamiento y Seguimiento a Supervisoras, Supervisores, Capacitadoras y Capacitadores Asistentes, porcentaje de solicitudes de soporte por tipo.

De los cuales podemos detallar lo siguiente:

Tipo	%	Casos creados	Casos abiertos	Casos solucionados	Impacto	Tiempo promedio de atención	Detalles
Asesoría	25.00%	1	0	1	Bajo	Menor a 1 hr.	Solicitud de asesoría referente al sistema.
Disponibilidad	0.00%	0	0	0			No se presentaron reportes en el periodo.
Funcionalidad	0.00%	0	0	0			No se presentaron reportes en el periodo.
Permisos	75.00%	3	0	3	Bajo	6 hrs.	Solicitudes de asignación de permisos.
<b>Total</b>	<b>100%</b>	<b>4</b>	<b>0</b>	<b>4</b>			

Tabla 8. Reclutamiento y Seguimiento a Supervisoras, Supervisores, Capacitadoras y Capacitadores Asistentes, detalle de solicitudes de soporte por tipo.

La siguiente gráfica muestra la distribución de los reportes por semana en el periodo reportado.

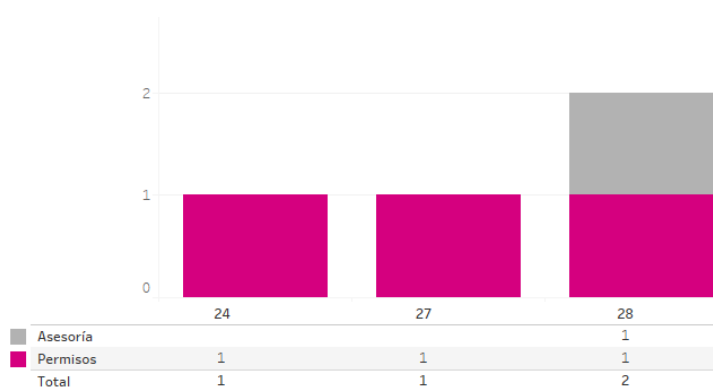

Gráfica 2. Reclutamiento y Seguimiento a Supervisoras, Supervisores, Capacitadoras y Capacitadores Asistentes, cantidad de solicitudes de soporte por tipo.

Para efectos ilustrativos, es importante mencionar que las semanas expresadas en las gráficas de los sistemas corresponden a:

Semana	Periodo
23	Del 05 al 10 de junio
24	Del 11 al 17 de junio
25	Del 18 al 24 de junio
26	Del 25 de junio al 01 de julio
27	Del 02 al 08 de julio
28	Del 09 al 15 de julio
29	Del 16 de julio

### Área requirente

En el periodo correspondiente al presente informe se reportaron las siguientes incidencias:

No.	Incidencia	Fecha de envío a UTSI	Fecha de atención	Estatus
En el periodo comprendido del 5 de junio al 16 de julio de 2023, no se tuvieron incidencias.				

Tabla 9. Reportes de incidencias levantadas por el Área requirente en el Sistema de Reclutamiento y Seguimiento a Supervisoras, Supervisores, Capacitadoras y Capacitadores Asistentes Electorales

## Sistema – Reclutamiento en Línea

### Datos generales

Nombre:	Reclutamiento en Línea
Descripción:	Es una herramienta que permite al interesado realizar el registro de su solicitud para participar en la contratación como SE o CAE en línea, a su vez adjuntar la documentación correspondiente a los requisitos administrativos para su contratación.
Unidad Responsable:	Dirección Ejecutiva de Capacitación Electoral y Educación Cívica (DECEyEC)
Fecha de inicio de operaciones:	01/11/2022
Estatus:	Cerrado

### Cumplimiento de requerimientos del servicio

El sistema de Reclutamiento en Línea se encuentra cerrado sin requerimientos pendientes de realizar.

### Modificaciones

Fecha solicitud	Solicitó	Descripción de la modificación	Atendido	Justificación
En el periodo comprendido del 5 de junio al 16 de julio de 2023, no se tuvieron solicitudes de modificación a las funcionalidades del sistema.				

Tabla 1. Modificaciones al Sistema de Reclutamiento en Línea

### Actividades y periodos relevantes del Sistema de Reclutamiento en Línea

Fecha de inicio	Fecha de término	Actividad
01/11/2022	15/06/2023	Periodo de operación del sistema

Tabla 2. Actividades y periodos relevantes del Sistema de Reclutamiento en Línea

### Avance



Imagen 1. Tablero de avance del proyecto del Sistema de Reclutamiento en Línea

### Operación

#### Cantidad de usuarios registrados en el Sistema de Reclutamiento en línea

Tipo de usuario	Número de usuarios registrados durante el periodo comprendido del 5 de junio al 16 de julio de 2023	Número de usuarios registrados desde su puesta en operación
Usuarios internos	151	2,028
Usuarios externos	24	25,566

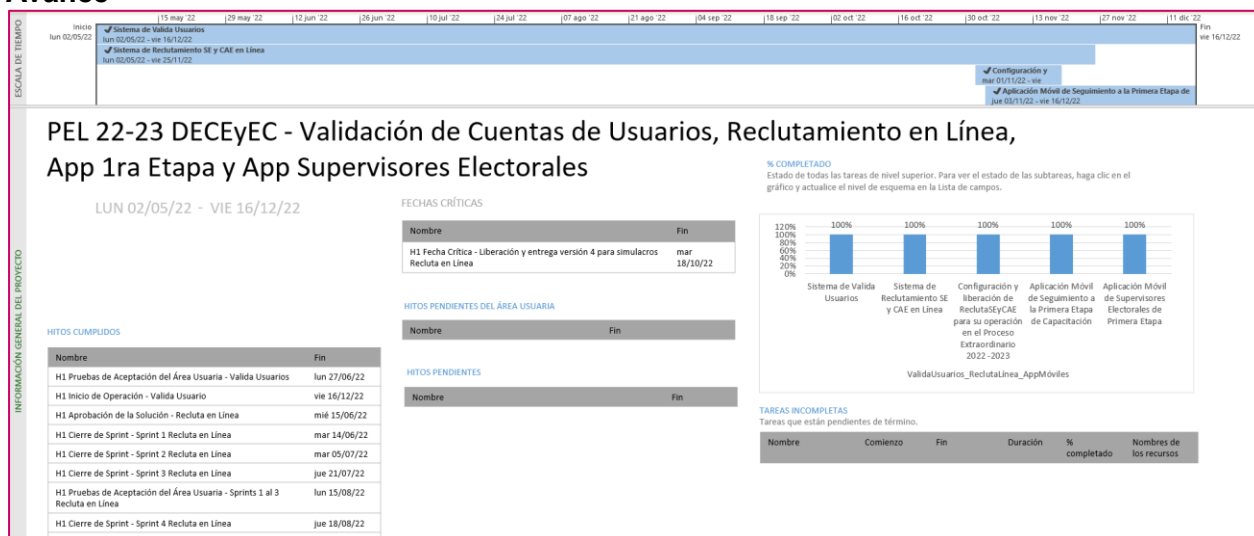
Tabla 3. Cantidad de usuarios registrados del Sistema de Reclutamiento en línea

#### Cantidad de accesos en el Sistema de Reclutamiento en línea

Tipo de usuario	Número de accesos durante el periodo comprendido del 5 de junio al 16 de julio de 2023	Número de accesos desde su puesta en operación
Usuarios internos	394	20,963
Usuarios externos	27	99,714

Tabla 4. Cantidad de accesos al Sistema de Reclutamiento en línea

#### Cantidad de registros del sistema de Reclutamiento en línea.

Entidades	Distritos	Aspirantes registrados	Aspirantes sin validar correo	Registrado por			
				Ciudadano en línea	% Ciudadano en línea	Junta Distrital (JDE)	% JDE
2	48	20,404	447	19,703	96.56	701	3.44

Tabla 5. Cantidad de personas aspirantes registrados en el Sistema de Reclutamiento en Línea.

Entidades	Distritos	Fase del proceso de reclutamiento (Personas aspirantes)															
		Aspirantes sin validar correo	%	Aspirantes sin documentos y con correo validado	%	Aspirantes que acuden a la JDE	%	Aspirantes con documentos adjuntos por validar	%	Aspirantes con documentos con observaciones	%	Aspirantes declinados	%	Aspirantes finalizados sin plática de inducción	%	Aspirantes finalizados con plática de inducción	%
2	48	447	2.19	3,220	15.78	968	4.74	41	0.20	755	3.70	536	2.63	150	0.74	15,253	74.75

Tabla 6. Cantidad de personas aspirantes por fase del proceso de reclutamiento.

### Desempeño del Sistema de Reclutamiento en Línea Soporte técnico

Durante el periodo comprendido del 05 de junio al 16 de julio de 2023, el Centro de Atención a Usuarios (CAU) ha brindado soporte técnico-operativo a las personas usuarias del Sistema generándose **1 reporte** distribuido de la siguiente manera.



Gráfica 1. Reclutamiento en Línea, porcentaje de solicitudes de soporte por tipo.

De los cuales podemos detallar lo siguiente:

Tipo	%	Casos creados	Casos abiertos	Casos solucionados	Impacto	Tiempo promedio de atención	Detalles
Asesoría	0.00%	0	0	0			No se presentaron reportes en el periodo.
Disponibilidad	0.00%	0	0	0			No se presentaron reportes en el periodo.
Funcionalidad	0.00%	0	0	0			No se presentaron reportes en el periodo.
Permisos	100.00%	1	0	1	Bajo	7 hrs.	Solicitud de asignación de permisos.
<b>Total</b>	<b>100%</b>	<b>1</b>	<b>0</b>	<b>1</b>			

Tabla 7. Reclutamiento en Línea, detalle de solicitudes de soporte por tipo.



La siguiente gráfica muestra la distribución de los reportes por semana en el periodo reportado.

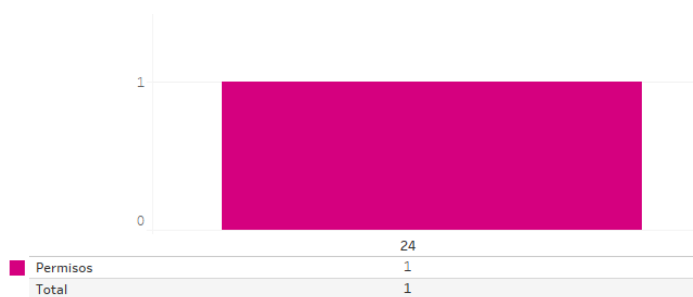

Gráfica 2. Reclutamiento en Línea, cantidad de solicitudes de soporte por tipo.

Para efectos ilustrativos, es importante mencionar que las semanas expresadas en las gráficas de los sistemas corresponden a:

Semana	Periodo
23	Del 05 al 10 de junio
24	Del 11 al 17 de junio
25	Del 18 al 24 de junio
26	Del 25 de junio al 01 de julio
27	Del 02 al 08 de julio
28	Del 09 al 15 de julio
29	Del 16 de julio

### Área requirente

En el periodo correspondiente al presente informe se reportaron las siguientes incidencias:

No.	Incidencia	Fecha de envío a UTSI	Fecha de atención	Estatus
En el periodo comprendido del 5 de junio al 16 de julio de 2023, no se tuvieron incidencias.				

Tabla 8. Reportes de incidencias levantadas por el Área requirente en el Sistema de Reclutamiento en Línea

## Sistema – Mecanismos de Garantía de Calidad de la aplicación de los procedimientos de reclutamiento, selección y contratación de las y los SE y CAE

### Datos generales

Nombre:	Mecanismos de Garantía de Calidad de la aplicación de los procedimientos de reclutamiento, selección y contratación de las y los SE y CAE
Descripción:	Sistema que permite tanto a los miembros de la Junta Local como a las consejeras y consejeros locales y distritales, realizar el registro del resultado de las tareas de control de calidad en la modalidad en gabinete y campo de las distintas actividades que comprende el proceso de reclutamiento, selección y contratación de SE y CAE. Lo anterior, permite identificar posibles desviaciones a la aplicación de procedimientos, y así, poder corregirlas de manera oportuna y eficaz.
Unidad Responsable:	Dirección Ejecutiva de Capacitación Electoral y Educación Cívica (DECEyEC)
Fecha de inicio de operaciones:	01/11/2022
Estatus:	Cerrado

### Cumplimiento de requerimientos del servicio

El sistema de Mecanismos de Garantía de Calidad de la aplicación de los procedimientos de reclutamiento, selección y contratación de las y los SE y CAE se encuentra cerrado sin requerimientos pendientes de realizar.

### Modificaciones

Fecha solicitud	Solicitó	Descripción de la modificación	Atendido	Justificación
En el periodo comprendido del 5 de junio al 16 de julio de 2023, no se tuvieron solicitudes de modificación a las funcionalidades del sistema.				

Tabla 1. Modificaciones al Sistema de Mecanismos de Garantía de Calidad de la aplicación de los procedimientos de reclutamiento, selección y contratación de las y los SE y CAE

### Actividades y periodos relevantes

Fecha de inicio	Fecha de término	Actividad
31/10/2022	01/11/2022	Liberación y Entrega de los Sprint 1, 2, 3, 4, 5 y 6
07/11/2022	16/11/2022	Liberación y Entrega del Sprint 7
16/12/2022	16/12/2022	Liberación y Entrega del Sprint 8

Tabla 2. Actividades y periodos relevantes del Sistema de Mecanismos de Garantía de Calidad de la aplicación de los procedimientos de reclutamiento, selección y contratación de las y los SE y CAE

**Avance**



Imagen 1. Tablero de avance del proyecto del Sistema de Mecanismos de Garantía de Calidad de la aplicación de los procedimientos de reclutamiento, selección y contratación de las y los SE y CAE



Imagen 2. Tablero de avance del proyecto del Sistema de Mecanismos de Garantía de Calidad de la aplicación de los procedimientos de reclutamiento, selección y contratación de las y los SE y CAE

## Operación

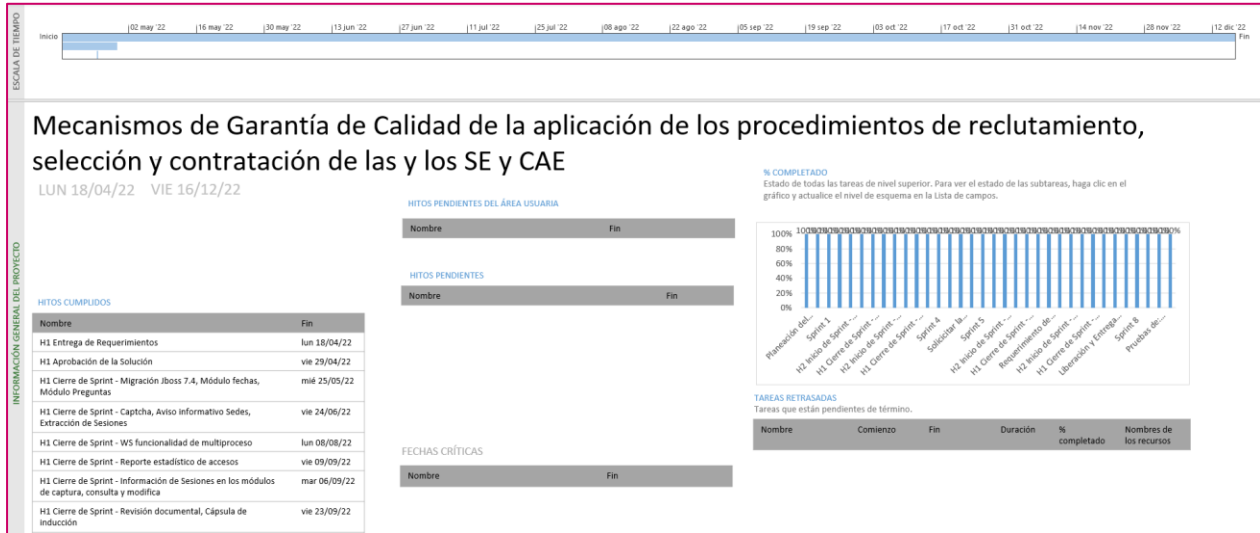
### Cantidad de usuarios registrados

Tipo de usuario	Número de usuarios registrados durante el periodo comprendido del 5 de junio al 16 de julio de 2023	Número de usuarios registrados desde su puesta en operación
Personal OC	21	185
Personal JL	8	71
Personal JD	117	1,290
Personal OPL	0	1

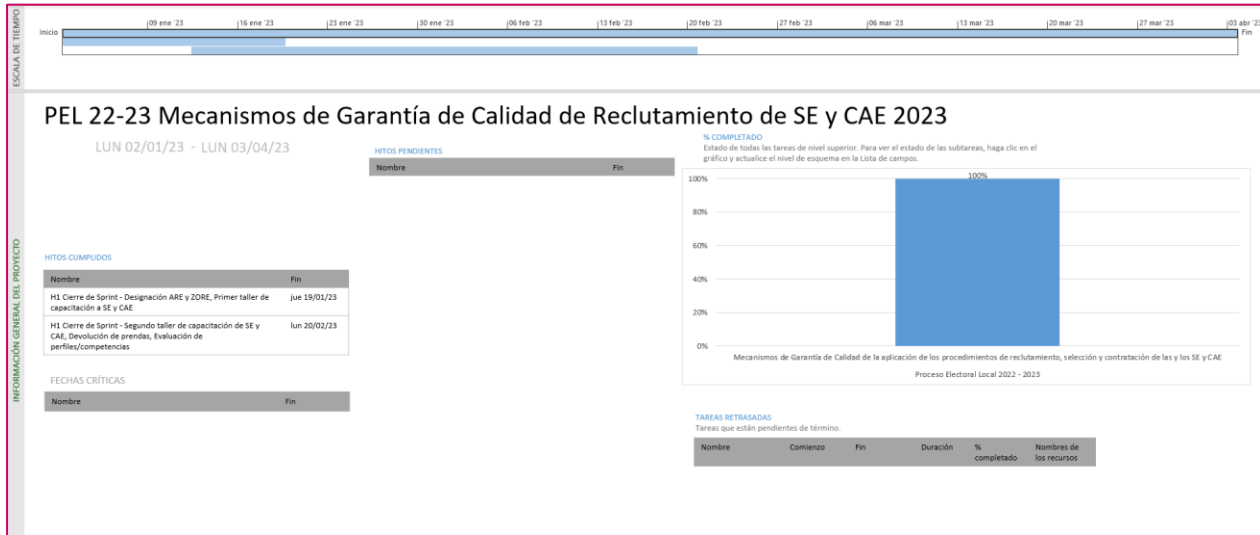
Tabla 3. Cantidad de usuarios registrados del Sistema de Mecanismos de Garantía de Calidad de la aplicación de los procedimientos de reclutamiento, selección y contratación de las y los SE y CAE

### Cantidad de accesos

Tipo de usuario	Número de accesos durante el periodo comprendido del 5 de junio al 16 de julio de 2023	Número de accesos desde su puesta en operación
Personal OC	148	1,024
Personal JL	43	359
Personal JD	247	4,224
Personal OPL	0	1

Tabla 4. Cantidad de accesos al Sistema de Mecanismos de Garantía de Calidad de la aplicación de los procedimientos de reclutamiento, selección y contratación de las y los SE y CAE

### Cantidad de registros

Mecanismos de Garantía de calidad de la cápsula de inducción				
Entidad	Distritos a realizar el Mecanismo de Garantía de Calidad	Mecanismo de Garantía de calidad realizados	Mecanismo de Garantía de calidad realizados por vocales	Mecanismo de Garantía de calidad realizados por consejeras/ros
2	48	93	92	28

Tabla 5. Cantidad de mecanismos de garantía de calidad de la capsula de inducción

Mecanismos de Garantía de Calidad de la revisión documental					
Entidad	Distritos a realizar el Mecanismo de Garantía de Calidad	Distritos con actividades de Mecanismos de Garantía de Calidad	Mecanismos de Garantía de Calidad realizadas	Mecanismos de Garantía de Calidad realizadas por vocales	Mecanismos de Garantía de Calidad realizados por consejeras/ros
2	16	21	21	21	6

Tabla 6. Cantidad de mecanismos de garantía de calidad de la revisión documental

Mecanismos de Garantía de Calidad de la aplicación del examen							
Entidad	Distritos a realizar el Mecanismo de Garantía de Calidad	Distritos con Mecanismos de Garantía de Calidad por JL	Mecanismos de Garantía de Calidad realizadas	Mecanismos de Garantía de Calidad realizadas por vocales	Mecanismos de Garantía de Calidad realizados por consejeras/ros	Acompañamiento del OPL	Acompañamiento de Partidos políticos
2	16	25	50	49	27	2	19

Tabla 7. Cantidad de mecanismos de garantía de calidad de la aplicación de examen

Mecanismos de Garantía de Calidad de la calificación del examen								
Entidad	Distritos a realizar el Mecanismo de Garantía de Calidad (Aplicación examen)	Distritos con Mecanismos de Garantía de Calidad (Calificación examen)	Distritos con Mecanismos de Garantía de Calidad (aplicación y calificación examen)	Mecanismos de Garantía de Calidad realizadas	Mecanismos de Garantía de Calidad realizadas por vocales	Mecanismos de Garantía de Calidad realizados por consejeras/ros	Acompañamiento del OPL	Acompañamiento de Partidos políticos
2	25	24	24	31	23	7	2	14

Tabla 8. Cantidad de mecanismos de garantía de calidad de la calificación de examen

Mecanismos de Garantía de Calidad de los resultados de la captura del examen					
Entidad	Mecanismos de Garantía de Calidad realizadas	Mecanismos de Garantía de Calidad realizados por vocales	Mecanismos de Garantía de Calidad realizados por consejeras/ros	Acompañamiento del OPL	Acompañamiento de Partidos políticos
2	26	25	6	1	15

Tabla 9. Cantidad de mecanismos de garantía de calidad de la captura de examen

Mecanismos de Garantía de Calidad de los resultados de la captura de la entrevista			
Entidad	Mecanismos de Garantía de Calidad realizadas	Mecanismos de Garantía de Calidad realizados por vocales	Mecanismos de Garantía de Calidad realizados por consejeras/ros
2	48	47	4

Tabla 10. Cantidad de mecanismos de garantía de calidad de la captura de entrevista

Mecanismos de Garantía de calidad del primer taller SE por CD							
Entidad	Distritos a realizar el Mecanismo de Garantía de Calidad	Distritos con Control de calidad por algún miembro de la JL/CL	Mecanismos de Garantía de Calidad realizadas	Control de calidad realizados por vocales	Control de calidad realizados por consejeros	Acompañamiento del OPL	Acompañamiento de Partidos políticos
2	16	22	25	31	4	10	5

Tabla 11. Cantidad de mecanismos de garantía del primer taller SE por CD

### Desempeño del Sistema de Mecanismos de Garantía de Calidad de la aplicación de los procedimientos de reclutamiento, selección y contratación de las y los SE y CAE Soporte técnico

Durante el periodo comprendido del 05 de junio al 16 de julio de 2023, el Centro de Atención a Usuarios (CAU) ha brindado soporte técnico-operativo a las personas usuarias del Sistema generándose **4 reportes** distribuidos de la siguiente manera.

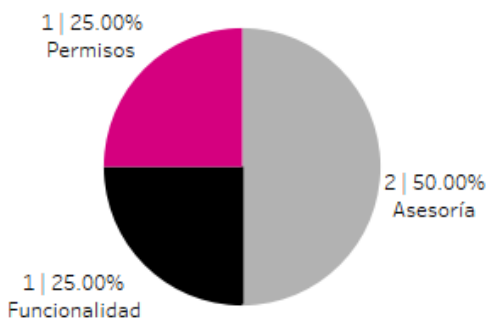

Gráfica 1. Mecanismos de Garantía de Calidad de la aplicación de los procedimientos de reclutamiento, selección y contratación de las y los SE y CAE, porcentaje de solicitudes de soporte por tipo.

De los cuales podemos detallar lo siguiente:

Tipo	%	Casos creados	Casos abiertos	Casos solucionados	Impacto	Tiempo promedio de atención	Detalles
Asesoría	50.00%	2	0	2	Bajo	4 hrs.	Solicitudes de asesoría referente al sistema.
Disponibilidad	0.00%	0	0	0			No se presentaron reportes en el periodo.
Funcionalidad	25.00%	1	0	1	Bajo	12 hrs.	La cédula "MGC20 Mecanismos de garantía de calidad en gabinete de la devolución de las prendas de identificación a los SE y CAE" con desglose distrital, en el distrito 19 del Estado de México, el cual ya revisó más del 30% de los recibos de recolección de prendas, la etiqueta aparece como "No cumplida" cuando debería decir "Cumplida".
Permisos	25.00%	1	0	1	Bajo	16 hrs.	Solicitud de asignación de permisos.
<b>Total</b>	<b>100%</b>	<b>4</b>	<b>0</b>	<b>4</b>			

Tabla 12. Mecanismos de Garantía de Calidad de la aplicación de los procedimientos de reclutamiento, selección y contratación de las y los SE y CAE, detalle de solicitudes de soporte por tipo.

La siguiente gráfica muestra la distribución de los reportes por semana en el periodo reportado.

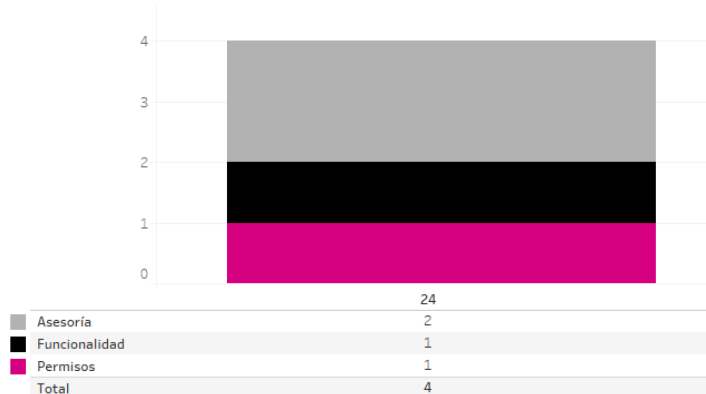

Gráfica 2. Mecanismos de Garantía de Calidad de la aplicación de los procedimientos de reclutamiento, selección y contratación de las y los SE y CAE, cantidad de solicitudes de soporte por tipo.

Para efectos ilustrativos, es importante mencionar que las semanas expresadas en las gráficas de los sistemas corresponden a:

Semana	Periodo
23	Del 05 al 10 de junio
24	Del 11 al 17 de junio
25	Del 18 al 24 de junio
26	Del 25 de junio al 01 de julio
27	Del 02 al 08 de julio
28	Del 09 al 15 de julio
29	Del 16 de julio

## Área requirente

En el periodo correspondiente al presente informe se reportaron las siguientes incidencias:

No.	Incidencia	Fecha de envío a UTSI	Fecha de atención	Estatus
En el periodo comprendido del 5 de junio al 16 de julio de 2023, no se tuvieron incidencias.				

Tabla 13. Reportes de incidencias levantadas por el Área requirente en el Sistema de Mecanismos de Garantía de Calidad de la aplicación de los procedimientos de reclutamiento, selección y contratación de las y los SE y CAE

## Sistema – Captación de Datos para Procesos de Participación Ciudadana y Actores Políticos

### Datos generales

Nombre:	Sistema de Captación de Datos para Procesos de Participación Ciudadana y Actores Políticos
Descripción:	Es la herramienta tecnológica implementada por el Instituto Nacional Electoral para recabar los registros de apoyo de la ciudadanía (aplicativos móviles y web), la cual se puede usar por medio de la modalidad “Auxiliar”, ésta consiste en la disposición de una aplicación móvil que permite la captura de registros ciudadanos en campo por una persona que es autorizada por la o el aspirante a candidatura independiente; y la modalidad “Mi Apoyo”, la cual consiste en la disposición de una aplicación web a la ciudadanía con la que pueden proporcionar su registro de apoyo para los Procesos Electorales Locales sin la mediación de auxiliares y sin salir de su hogar.
Unidad Responsable:	Dirección Ejecutiva del Registro Federal de Electores (DERFE)
Fecha de inicio de operaciones:	Estado de México: 15/12/2022 Coahuila: 10/01/2023
Estatus:	Cerrado

### Cumplimiento de requerimientos del servicio

El sistema de Captación de Datos para Procesos de Participación Ciudadana y Actores Políticos se encuentra cerrado y sólo para consulta sin requerimientos pendientes de realizar.

### Modificaciones

Fecha solicitud	Solicitó	Descripción de la modificación	Atendido	Justificación
En el periodo comprendido del 5 de junio al 16 de julio de 2023, no se tuvieron solicitudes de modificación a las funcionalidades del sistema.				

Tabla 1. Modificaciones al Sistema de Captación de Datos para Procesos de Participación Ciudadana y Actores Políticos



### Actividades y periodos relevantes

Fecha de inicio	Fecha de término	Actividad
05/12/2022	16/12/2022	Capacitación a los OPL
12/12/2020	09/01/2023	Registro de usuarios del OPL
12/12/2022	09/01/2023	Registro de Aspirantes a Candidaturas Independientes (registro a realizar por los usuarios del OPL)
15/12/2022	12/02/2023	Inicio de Captación de registros de apoyo ciudadano, modalidades "Auxiliar" y "Mi apoyo"
03/02/2023	19/03/2023	Inicio de Captación de registros de apoyo ciudadano, modalidades "Auxiliar" y "Mi apoyo" para un aspirante a candidatura independiente de México en cumplimiento a la sentencia dictada por la sala superior del TEPJF al expediente SUP-JDC-32-2023, así como al acuerdo IEEM-CG-22-2023.
16/12/2022	17/02/2023	Ejecución de Derechos de audiencia finales *
20/02/2023	24/02/2023	Entrega de resultados para procesamiento del OPL *

Tabla 2. Actividades y periodos relevantes del Sistema de Captación de Datos para Procesos de Participación Ciudadana y Actores Políticos

\* Periodos en función de la ejecución de las actividades que realice el OPL por lo que están sujetas a cambios dependiendo del avance en la revisión de registros de apoyo ciudadano y conclusión de actividades de derechos de audiencia ejecutadas por los OPL.

### Avance



Imagen 1. Tablero de avance del proyecto del Sistema de Captación de Datos para Procesos de Participación Ciudadana y Actores Políticos (registros de apoyo ciudadano)

### Operación

\* Nota: Para este informe no hay estadísticos adicionales que reportar, ya que la fecha de entrega de resultados finales para Coahuila fue el 25 de febrero de 2023 y para el Estado de México fue el 12 de febrero de 2023 para 4 de los 5 aspirantes y el 19 de marzo del 2023 para el aspirante faltante.

### Aspirantes a candidaturas independientes registrados por entidad y cargo.

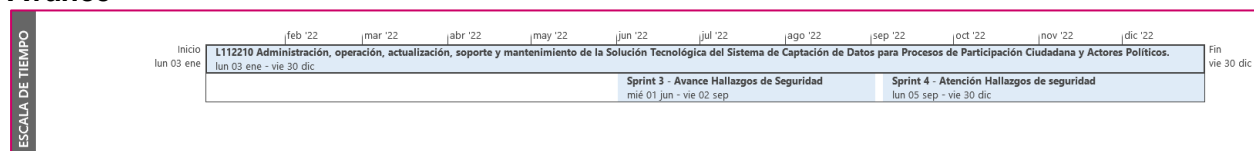
Cargo	Coahuila	Estado de México	Total
GOBERNATURA	3	5	8
DIPUTADO LOCAL	0	0	0
<b>TOTAL</b>	<b>3</b>	<b>5</b>	<b>8</b>

Tabla 3. Cantidad de Aspirantes a candidaturas independientes registrados por entidad y cargo

### Apoyos ciudadanos recibidos para los aspirantes a candidaturas independientes por entidad.

Entidad	APOYOS CIUDADANOS ENVIADOS AL INE	LISTA NOMINAL (PRELIMINAR)	DUPLICADO MISMO ASPIRANTE	PADRON ELECTORAL	BAJAS	FUERA AMBITO GEOGRAFICO	DATOS NO ENCONTRADOS	CON INCONSISTENCIA	EN PROCESAMIENTO	EN MESA DE CONTROL (CLARIFICACION)
COAHUILA	1,575	1,193	17	17	7	7	4	313	-	17
ESTADO DE MÉXICO	3,257	2,887	143	15	9	18	8	116	59	2
<b>TOTAL</b>	<b>4,832</b>	<b>4,080</b>	<b>160</b>	<b>32</b>	<b>16</b>	<b>25</b>	<b>12</b>	<b>429</b>	<b>59</b>	<b>19</b>

Tabla 4. Cantidad de apoyos ciudadanos recibidos para los aspirantes a candidaturas independientes por entidad

### Apoyos ciudadanos recibidos por modalidad para los aspirantes a candidaturas independientes por entidad.

Entidad	APOYOS AUXILIAR	MI APOYO
COAHUILA	1,557	18
ESTADO DE MÉXICO	2,996	261
<b>TOTAL</b>	<b>4,553</b>	<b>279</b>

Tabla 5. Cantidad de apoyos ciudadanos recibidos por modalidad para los aspirantes a candidaturas independientes por entidad

### Auxiliares activos por entidad.

Entidad	AUXILIARES ACTIVOS	AUXILIARES CON APOYO
COAHUILA	46	59
ESTADO DE MÉXICO	3,231	376
<b>TOTAL</b>	<b>3,277</b>	<b>435</b>

Tabla 6. Cantidad de auxiliares activos por entidad

**Nota:** En el caso de la entidad del **Estado de México**, el día 16 de febrero 2023 se le entregaron los resultados definitivos de 4 de los aspirantes que concluyeron su periodo el 12 de febrero 2023. Y el día 22 de marzo de 2023 se le entregaron los resultados definitivos del aspirante que concluyó su periodo el 19 de marzo 2023.

**Nota:** En el caso de la entidad de **Coahuila**, el día 27 de febrero 2023 se le entregaron los resultados definitivos después de concluir Derecho de audiencia el día 25 de febrero de 2023.

## Desempeño del Sistema de Captación de Datos para Procesos de Participación Ciudadana y Actores Políticos

### Soporte técnico

Durante el periodo comprendido del 5 de junio al 16 de julio de 2023, en la Mesa de Atención Técnica y Operativa (**MATO**), no se recibieron solicitudes de soporte por parte de las personas usuarias del sistema.

### Área requirente

En el periodo correspondiente al presente informe se reportaron las siguientes incidencias:

No.	Incidencia	Fecha de envío a UTSI	Fecha de atención	Estatus
En el periodo comprendido del 5 de junio al 16 de julio de 2023, no se tuvieron incidencias.				

Tabla 7. Reportes de incidencias levantadas por el Área requirente en el Sistema de Captación de Datos para Procesos de Participación Ciudadana y Actores Políticos

## Sistema – Integral de Fiscalización – Precampaña

### Datos generales

Nombre:	Integral de Fiscalización – Precampaña
Descripción:	<p>Sistema para que los sujetos obligados realicen el registro de sus operaciones de ingresos y gastos. Esta herramienta permite adjuntar la documentación soporte de cada operación, también genera reportes contables, distribuciones de gastos y la generación de forma automática de los informes de apoyo ciudadano, precampaña.</p> <p>La importancia de la operación del sistema durante el Proceso Electoral es que, permite detectar las omisiones que puedan llegar a realizar los Partidos Políticos y personas Aspirantes a Candidaturas Independientes, y realizar un proceso de fiscalización en un tiempo de ejecución mucho menor al que tomaría hacerlo por la vía tradicional.</p>
Unidad Responsable:	Unidad Técnica de Fiscalización (UTF)
Fecha de inicio de operaciones:	<p>Apoyo Ciudadano:</p> <p>Estado de México: 15/12/2022</p> <p>Coahuila: 10/01/2023</p> <p>Precampaña: 14/01/2023</p>
Estatus:	Cerrado

### Cumplimiento de requerimientos del servicio

El sistema Integral de Fiscalización – Precampaña se encuentra cerrado y sólo para consulta sin requerimientos pendientes de realizar.

### Modificaciones

Fecha solicitud	Solicitó	Descripción de la modificación	Atendido	Justificación
En el periodo comprendido del 5 de junio al 16 de julio de 2023, no se tuvieron solicitudes de modificación a las funcionalidades del sistema.				

Tabla 1. Modificaciones al SIF – Precampaña

### Actividades y periodos relevantes

Fecha de inicio	Fecha de término	Actividad
Sin actividades y periodos relevantes por reportar en el periodo.		

Tabla 2. Actividades y periodos relevantes del SIF – Precampaña

### Avance



Imagen 1. Tablero de avance del proyecto del Sistema SIF - Registro Contable, Reportes contables y Catálogos auxiliares

**Nota:** El plan de trabajo contempla hitos y actividades correspondientes a diversos procesos electorales y ejercicios, los cuales se han desarrollado a lo largo del año 2022.

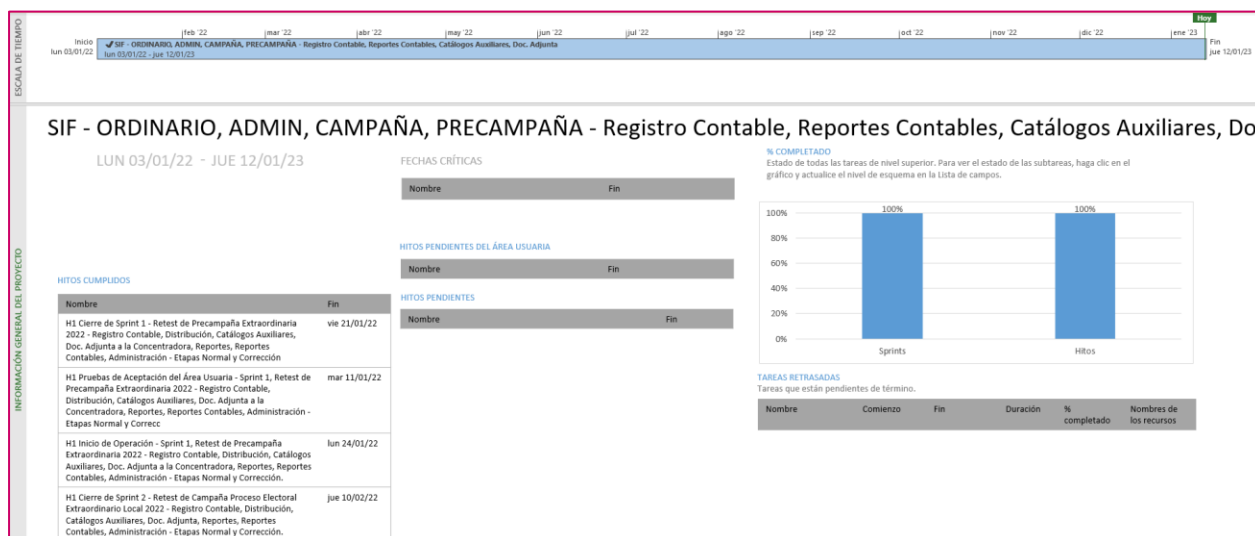

Imagen 2. Tablero de avance del proyecto del Sistema SIF - Distribución, Temporalidad, Informes

**Nota:** El plan de trabajo contempla hitos y actividades correspondientes a diversos procesos electorales y ejercicios, los cuales se han desarrollado a lo largo del año 2022.



Imagen 3. Tablero de avance del proyecto del Sistema SIF – Administración y Avisos de contratación

**Nota:** El plan de trabajo contempla hitos y actividades correspondientes a diversos procesos electorales y ejercicios, los cuales se han desarrollado a lo largo del año 2022.

## Operación

### Cantidad de usuarios registrados, Precampaña.

Tipo de usuario*	Número de usuarios registrados durante el periodo comprendido del 5 de junio al 16 de julio de 2023	Número de usuarios registrados desde el 15 de diciembre de 2022
ADMINISTRADOR DE SUJETO OBLIGADO OC	1	24
ADMINISTRADOR INE OC	0	36
ASPIRANTE OC	0	172
AUDITOR OC	0	683
CAPTURISTA OC	2	291
CONSULTA OC	1	15
CONSULTA SO OC	1	15
CONSULTA TEPJ OC	3	5
PRECANDIDATO OC	0	0
RESPONSABLE DE FINANZAS JL	4	30
RESPONSABLE DE FINANZAS OC	0	0
SUPERVISOR DE FISCALIZACIÓN OC	30	90

Tabla 3. Número de usuarios registrados en el Sistema Integral de Fiscalización, Precampaña.

\* Se indican los usuarios registrados en el periodo, sin embargo, existen usuarios dados de alta con anterioridad que pueden seguir utilizando el sistema.

**Cantidad de accesos, Precampaña.**

Tipo de usuario	Número de accesos durante el periodo comprendido del 5 de junio al 16 de julio de 2023	Número de accesos registrados desde el 15 de diciembre de 2022
ADMINISTRADOR DE SUJETO OBLIGADO OC	24	240
ADMINISTRADOR INE OC	633	2,112
ASPIRANTE OC	4	409
AUDITOR OC	331	9,181
CAPTURISTA OC	265	6,682
CONSULTA OC	110	885
CONSULTA SO OC	4	103
CONSULTA TEPJ OC	8	138
PRECANDIDATO OC	3	3
RESPONSABLE DE FINANZAS JL	46	777
RESPONSABLE DE FINANZAS OC	13	622
SUPERVISOR DE FISCALIZACIÓN OC	836	4,316

Tabla 4. Número de accesos de usuarios en el Sistema Integral de Fiscalización, Precampaña.

**Cantidad de registros, Precampaña**

Tipo de usuario	Número de registros capturados al 14 de mayo de 2023
Contabilidades	356
Pólizas	4,028
Evidencias	81,169
Prorratesos	65
Eventos	4,692
Cuentas Bancarias	176
Casas de Campaña	150
Informes	516

Tabla 5. Registros capturados en el Sistema Integral de Fiscalización, Precampaña.

## Desempeño del Sistema Integral de Fiscalización, Precampaña Soporte técnico

Durante el periodo comprendido del 05 de junio al 16 de julio de 2023, en el Centro de Atención a Usuarios (CAU) no se recibieron solicitudes de soporte por parte de las personas usuarias del sistema.

### Área requirente

En el periodo correspondiente al presente informe se reportaron las siguientes incidencias:

No.	Incidencia	Fecha de envío a UTSI	Fecha de atención	Estatus
En el periodo comprendido del 5 de junio al 16 de julio de 2023, no se tuvieron incidencias.				

Tabla 6. Reportes de incidencias levantadas por el Área requirente en el Sistema Integral de Fiscalización, Precampaña



## Sistema – Administración de Dispositivos Móviles

### Datos generales

Nombre:	Administración de Dispositivos Móviles
Descripción:	Sistema para administrar la distribución de dispositivos móviles en las Juntas Locales y Distritales, así como su respectiva asignación a las Supervisoras, Supervisores, Capacitadoras y Capacitadores Asistentes Electorales (SE y CAE).
Unidad Responsable:	Dirección Ejecutiva de Capacitación Electoral y Educación Cívica (DECEyEC)
Fecha de inicio de operaciones:	04/01/2023
Estatus:	Liberado/Operando

### Cumplimiento de requerimientos del servicio

El sistema de Administración de Dispositivos Móviles es de operación permanente y se encuentra en operación sin requerimientos pendientes de realizar para este Proceso Electoral Local. Solamente se da mantenimiento a incidencias reportadas.

### Modificaciones

Fecha solicitud	Solicitó	Descripción de la modificación	Atendido	Justificación
En el periodo comprendido del 5 de junio al 16 de julio de 2023, no se tuvieron solicitudes de modificación a las funcionalidades del sistema.				

Tabla 1. Modificaciones al Sistema de Administración de Dispositivos Móviles

### Actividades y periodos relevantes

Fecha de inicio	Fecha de término	Actividad
15/09/2022	22/09/2022	Pruebas de aceptación de sprint 1 y 1.2
22/11/2022	07/12/2022	Pruebas de aceptación del sprint 2 y 2.2
12/11/2022	15/12/2022	Pruebas de aceptación del sprint 3
16/12/2022	19/12/2022	Liberación en ambiente productivo

Tabla 2. Actividades y periodos relevantes del Sistema de Administración de Dispositivos Móviles

### Avance



Imagen 1. Tablero de avance del proyecto del Sistema de Administración de Dispositivos Móviles

### Operación

#### Cantidad de usuarios registrados

Tipo de usuario	Número de usuarios registrados durante el periodo comprendido del 5 de junio al 16 de julio de 2023	Número de usuarios registrados desde su puesta en operación para este Proceso Electoral
Personal OC	9	37
Personal JL	3	13
Personal JD	71	207

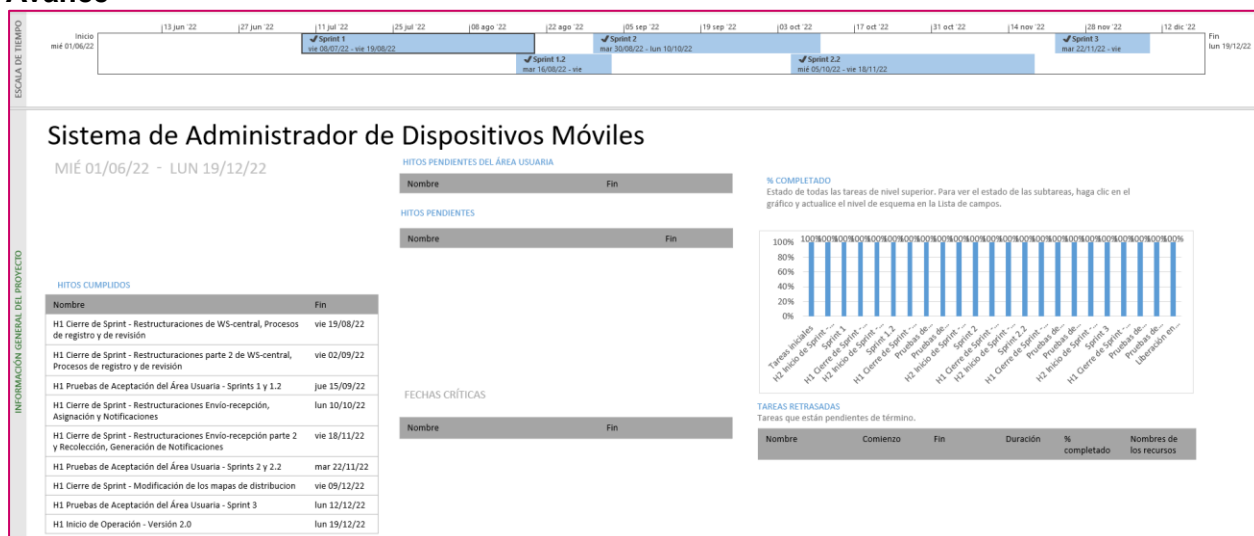
Tabla 3. Cantidad de usuarios registrados del Sistema de Administración de Dispositivos Móviles

#### Cantidad de accesos

Tipo de usuario	Número de accesos durante el periodo comprendido del 5 de junio al 16 de julio de 2023	Número de accesos desde su puesta en operación para este Proceso Electoral
Personal OC	40	151
Personal JL	5	35
Personal JD	242	584

Tabla 4. Cantidad de accesos al Sistema de Administración de Dispositivos Móviles

### Cantidad de registros

Entidad	Dispositivos Móviles						
	Total				Porcentaje %		
	Dispositivos Requeridos	Dispositivos Enviados	Dispositivos Asignados	Dispositivos Recolectados	Dispositivos Enviados	Dispositivos Asignados	Dispositivos Recolectados
OFICINAS CENTRALES	2	0	1	2	0.00	50.00	100.00
COAHUILA	948	0	0	0	0.00	0.00	0.00
ESTADO DE MÉXICO	4,878	1	171	0	0.02	3.51	0.00
<b>TOTAL</b>	<b>5,828</b>	<b>1</b>	<b>172</b>	<b>2</b>	<b>0.02</b>	<b>2.95</b>	<b>0.03</b>

Tabla 5. Total de dispositivos registrados por entidad del Sistema de Administración de Dispositivos Móviles

### Desempeño del Sistema de Administración de Dispositivos Móviles

#### Soporte técnico

Durante el periodo comprendido del 05 de junio al 16 de julio de 2023, el Centro de Atención a Usuarios (CAU) ha brindado soporte técnico-operativo a las personas usuarias del Sistema generándose **91 reportes** distribuido de la siguiente manera.

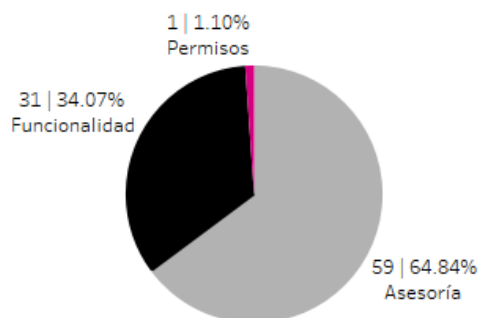

Gráfica 1. Administración de Dispositivos Móviles, porcentaje de solicitudes de soporte por tipo.

De los cuales podemos detallar lo siguiente:

Tipo	%	Casos creados	Casos abiertos	Casos solucionados	Impacto	Tiempo promedio de atención	Detalles
Asesoría	64.84%	59	0	59	Bajo	6 hrs.	Solicitudes de asesoría referente al sistema.
Disponibilidad	0.00%	0	0	0			No se presentaron reportes en el periodo
Funcionalidad	34.07%	25	0	25	Bajo	5 hrs.	En el módulo "Asignación" al subir el archivo en Excel genera el mensaje: "Ocurrió un error al cargar los registros. Favor de descargar y

Tipo	%	Casos creados	Casos abiertos	Casos solucionados	Impacto	Tiempo promedio de atención	Detalles
							revisar el archivo Excel generado" en el Excel generando muestra los mensajes: "- Error - El nombre/cargo de la persona que recibe no está registrado en el Sistema. - - Error - El Dispositivo Móvil no coincide con el Estado y Distrito del CAE/SE. - - Error - La Tarjeta SIM no coincide con el Estado y Distrito del CAE/SE. -".
		3	0	3	Bajo	4 hrs.	En el módulo "Envío y recepción" en el submódulo "Recepción" al dar clic se muestra una pantalla gris.
		1	0	1	Bajo	59 hrs.	En el módulo "Envío y recepción" al guardar la captura genera el mensaje: "Servicio no disponible. Intentarlo más tarde".
		1	0	1	Bajo	117 hrs.	Después de ingresar "Usuario" y "Contraseña" al dar clic en el botón "iniciar sesión", la página se recarga y vuelve a solicitar las credenciales.
		1	0	1	Bajo	30 hrs.	Después de ingresar "Usuario" y "Contraseña" al dar clic en el botón "Iniciar Sesión" genera el mensaje: "No se logró validar al usuario. Servicio de autenticación no disponible".
<b>Permisos</b>	1.10%	1	0	1	Bajo	63 hrs.	Solicitud de asignación de permisos.
<b>Total</b>	<b>100%</b>	<b>91</b>	<b>0</b>	<b>91</b>			

Tabla 6. Administración de Dispositivos Móviles, detalle de solicitudes de soporte por tipo.

La siguiente gráfica muestra la distribución de los reportes por semana en el periodo reportado.

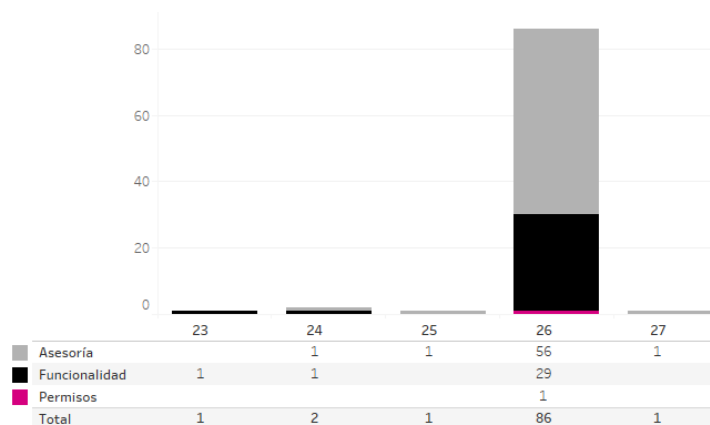

Gráfica 2. Administración de Dispositivos Móviles, cantidad de solicitudes de soporte por tipo.

Para efectos ilustrativos, es importante mencionar que las semanas expresadas en las gráficas de los sistemas corresponden a:

Semana	Periodo
23	Del 05 al 10 de junio
24	Del 11 al 17 de junio
25	Del 18 al 24 de junio
26	Del 25 de junio al 01 de julio
27	Del 02 al 08 de julio
28	Del 09 al 15 de julio
29	Del 16 de julio

### Área requirente

En el periodo correspondiente al presente informe se reportaron las siguientes incidencias:

No.	Incidencia	Fecha de envío a UTSI	Fecha de atención	Estatus
En el periodo comprendido del 5 de junio al 16 de julio de 2023, no se tuvieron incidencias.				

Tabla 7. Reportes de incidencias levantadas por el Área requirente en el Sistema de Administración de Dispositivos Móviles

## Sistema – Validación de Cuentas de Usuario de SE y CAE

### Datos generales

Nombre:	Validación de Cuentas de Usuario de SE y CAE
Descripción:	Portal web de uso externo utilizada para realizar la validación de las cuentas creadas de las supervisoras, supervisores, capacitadoras y capacitadores (SE y CAE) electorales.
Unidad Responsable:	Dirección Ejecutiva de Capacitación Electoral y Educación Cívica (DECEyEC)
Fecha de inicio de operaciones:	04/01/2023
Estatus:	Cerrado

### Cumplimiento de requerimientos del servicio

El sistema de Validación de Cuentas de Usuario de SE y CAE se encuentra cerrado sin requerimientos pendientes de realizar.

### Modificaciones

Fecha solicitud	Solicitó	Descripción de la modificación	Atendido	Justificación
En el periodo comprendido del 5 de junio al 16 de julio de 2023, no se tuvieron solicitudes de modificación a las funcionalidades del sistema.				

Tabla 1. Modificaciones al Sistema de Validación de Cuentas de Usuario de SE y CAE

### Actividades y periodos relevantes

Fecha de inicio	Fecha de término	Actividad
12/12/2022	12/12/2022	Liberación productiva

Tabla 2. Actividades y periodos relevantes del Sistema Validación de Cuentas de Usuario de SE y CAE

### Avance



Imagen 1. Tablero de avance del proyecto del Sistema Validación de Cuentas de Usuario de SE y CAE

### Operación

#### Cantidad de usuarios registrados:

Tipo de usuario	Número de usuarios registrados durante el periodo comprendido del 5 de junio al 16 de julio de 2023	Número de usuarios registrados desde su puesta en operación
Usuarios JD internos	0	19

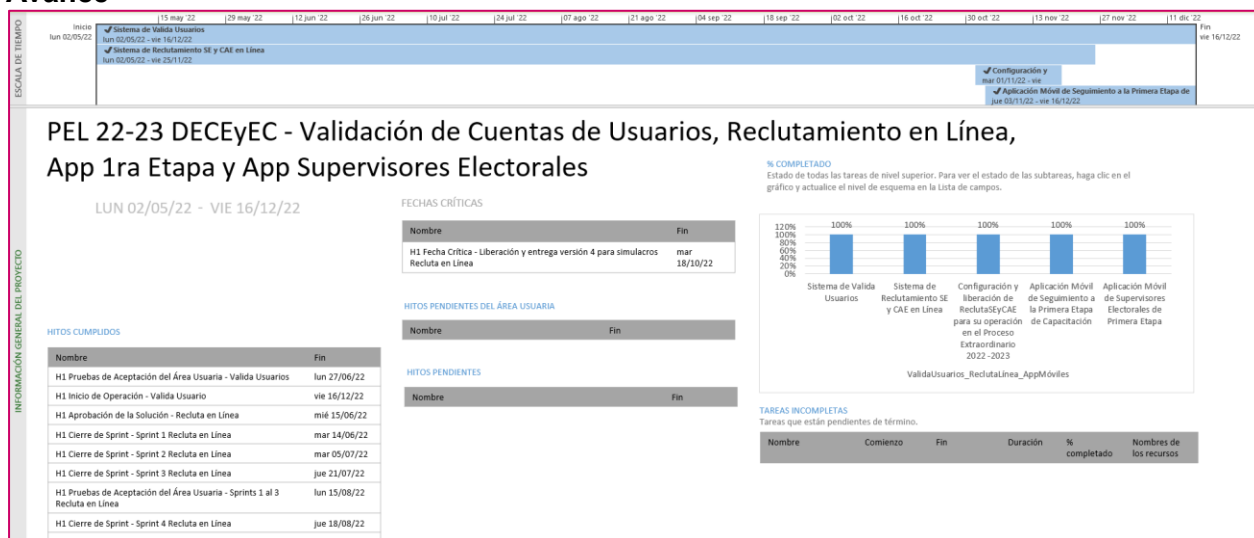
Tabla 3. Cantidad de usuarios registrados del Sistema Validación de Cuentas de Usuario de SE y CAE

#### Cantidad de accesos

Tipo de usuario	Número de accesos durante el periodo comprendido del 5 de junio al 16 de julio de 2023	Número de accesos desde su puesta en operación
Usuarios JD internos	0	87

Tabla 4. Cantidad de accesos al Sistema Validación de Cuentas de Usuario de SE y CAE

### Desempeño del Sistema Validación de Cuentas de Usuario de SE y CAE

#### Soporte técnico

Durante el periodo comprendido del 05 de junio al 16 de julio de 2023, en el Centro de Atención a Usuarios (CAU) no se recibieron solicitudes de soporte por parte de las personas usuarias del sistema.

### Área requirente

En el periodo correspondiente al presente informe se reportaron las siguientes incidencias:

No.	Incidencia	Fecha de envío a UTSI	Fecha de atención	Estatus
En el periodo comprendido del 5 de junio al 16 de julio de 2023, no se tuvieron incidencias.				

Tabla 5. Reportes de incidencias levantadas por el Área requirente en el Sistema Validación de Cuentas de Usuario de SE y CAE



## Sistema – Sustitución de Supervisoras, Supervisores, Capacitadoras y Capacitadores Asistentes Electorales

### Datos generales

Nombre:	Sustitución de Supervisoras, Supervisores, Capacitadoras y Capacitadores Asistentes Electorales
Descripción:	Sistema que permite a las juntas distritales registrar las altas y bajas de las Supervisoras, Supervisores, Capacitadoras y Capacitadores Asistentes Electorales (SE y CAE) que se encuentran contratados durante el Proceso Electoral.
Unidad Responsable:	Dirección Ejecutiva de Capacitación Electoral y Educación Cívica (DECEyEC)
Fecha de inicio de operaciones:	16/01/2023 23/01/2023
Estatus:	Cerrado

### Cumplimiento de requerimientos del servicio

El sistema de Sustitución de Supervisoras, Supervisores, Capacitadoras y Capacitadores Asistentes Electorales se encuentra cerrado sin requerimientos pendientes de realizar.

### Modificaciones

Fecha solicitud	Solicitó	Descripción de la modificación	Atendido	Justificación
En el periodo comprendido del 5 de junio al 16 de julio de 2023, no se tuvieron solicitudes de modificación a las funcionalidades del sistema.				

Tabla 1. Modificaciones al Sistema de Sustitución de Supervisoras, Supervisores, Capacitadoras y Capacitadores Asistentes Electorales

### Actividades y periodos relevantes

Fecha de inicio	Fecha de término	Actividad
28/12/2022	31/12/2022	Liberación del sistema
18/01/2023	19/01/2023	Simulacros
23/01/2023	15/06/2023	Inicio de operación

Tabla 2. Actividades y periodos relevantes del Sistema de Sustitución de Supervisoras, Supervisores, Capacitadoras y Capacitadores Asistentes Electorales

### Avance



Imagen 1. Tablero de avance del proyecto del Sistema de Sustitución de Supervisoras, Supervisores, Capacitadoras y Capacitadores Asistentes Electorales

### Operación

#### Cantidad de usuarios registrados

Tipo de usuario	Número de usuarios registrados durante el periodo comprendido del 5 de junio al 16 de julio de 2023	Número de usuarios registrados desde su puesta en operación
Personal OC	0	163
Personal JL	0	23
Personal JD	0	714

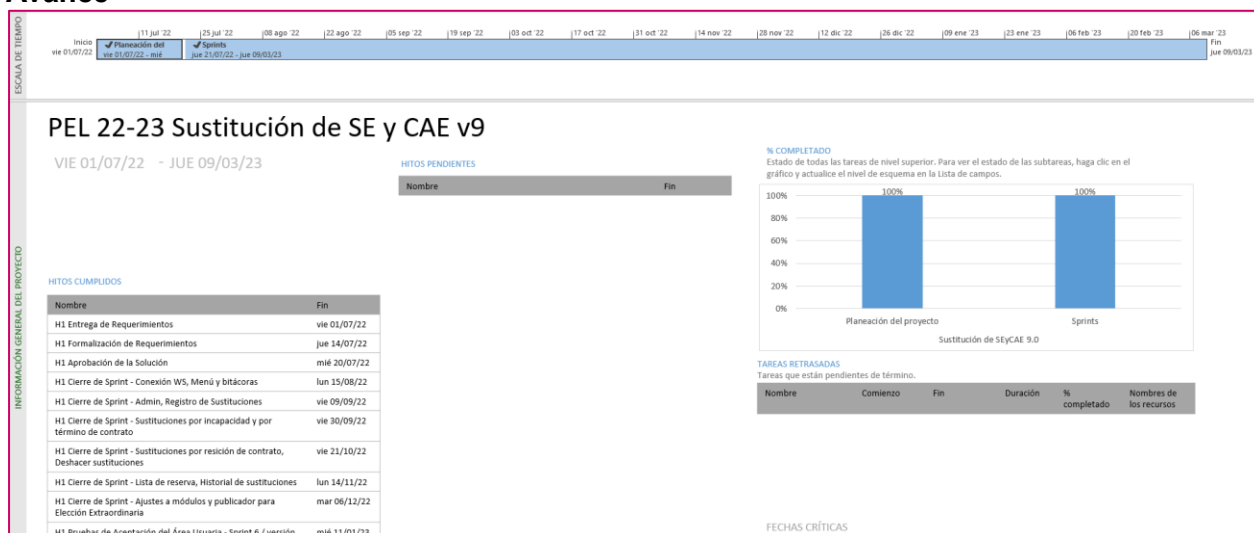
Tabla 3. Cantidad de usuarios registrados del Sistema de Sustitución de Supervisoras, Supervisores, Capacitadoras y Capacitadores Asistentes Electorales

#### Cantidad de accesos

Tipo de usuario	Número de accesos durante el periodo comprendido del 5 de junio al 16 de julio de 2023	Número de accesos desde su puesta en operación
Personal OC	0	898
Personal JL	0	93
Personal JD	0	3,367

Tabla 4. Cantidad de accesos del Sistema de Sustitución de Supervisoras, Supervisores, Capacitadoras y Capacitadores Asistentes Electorales

## Cantidad de registros

Sustituciones de SE y CAE							
Entidad	Personal Contratado			Sustituídos			
	SE	CAE	Total	SE Sustituídos	% SE Contratados	CAE Sustituídos	% CAE contratados
2	820	4,914	5,734	86	10.49	1,394	28.37

Tabla 5. Cantidad de registros del Sistema de Sustitución de Supervisoras, Supervisores, Capacitadoras y Capacitadores Asistentes Electorales

## Desempeño del Sistema de Sustitución de Supervisoras, Supervisores, Capacitadoras y Capacitadores Asistentes Electorales Soporte técnico

Durante el periodo comprendido del 05 de junio al 16 de julio de 2023, en el Centro de Atención a Usuarios (CAU) no se recibieron solicitudes de soporte por parte de las personas usuarias del sistema.

## Área requirente

En el periodo correspondiente al presente informe se reportaron las siguientes incidencias:

No.	Incidencia	Fecha de envío a UTSI	Fecha de atención	Estatus
En el periodo comprendido del 5 de junio al 16 de julio de 2023, no se tuvieron incidencias.				

Tabla 6. Reportes de incidencias levantadas por el Área requirente en el Sistema de Sustitución de Supervisoras, Supervisores, Capacitadoras y Capacitadores Asistentes Electorales

## Sistema – Conoce a tu SE y CAE

### Datos generales

Nombre:	Conoce a tu SE y CAE
Descripción:	Portal web de acceso público que permite conocer y validar la Supervisora/Supervisor Electoral y/o Capacitadora/Capacitador Asistente Electoral (SE y CAE) de acuerdo con su gafete o la sección electoral de la credencial de elector de la ciudadanía.
Unidad Responsable:	Dirección Ejecutiva de Capacitación Electoral y Educación Cívica (DECEyEC)
Fecha de inicio de operaciones:	16/01/2023 30/01/2023
Estatus:	Cerrado

### Cumplimiento de requerimientos del servicio

El sistema de Conoce a tu SE y CAE se encuentra cerrado sin requerimientos pendientes de realizar.

### Modificaciones

Fecha solicitud	Solicitó	Descripción de la modificación	Atendido	Justificación
En el periodo comprendido del 5 de junio al 16 de julio de 2023, no se tuvieron solicitudes de modificación a las funcionalidades del sistema.				

Tabla 1. Modificaciones al Sistema Conoce a tu SE y CAE

### Actividades y periodos relevantes

Fecha de inicio	Fecha de término	Actividad
Sin actividades y periodos relevantes por reportar en el periodo.		

Tabla 2. Actividades y periodos relevantes del Sistema Conoce a tu SE y CAE

### Avance



Imagen 1. Tablero de avance del proyecto del Sistema Conoce a tu SE y CAE

### Operación Accesos por medio

Accesos al Portal por medio		Número de accesos por medio comprendido del 5 de junio al 16 de julio de 2023	Número de accesos por medio desde su puesta en operación	% de accesos totales al portal por medio
Ordenadores	Windows	58	432	25.5%
	Linux	6	29	1.7%
	Macintosh	4	9	0.5%
Móviles	Android	69	978	57.7%
	iOS	23	248	14.6%

Tabla 3. Accesos por medio al Sistema Conoce a tu SE y CAE

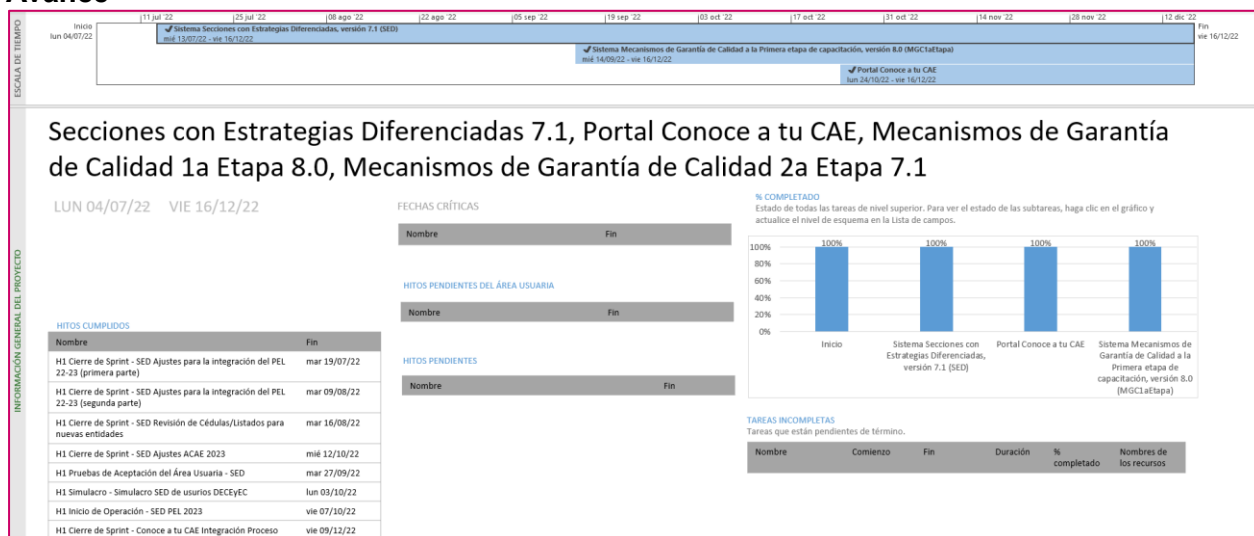
### Accesos por grupo etario

Accesos al Portal por grupo etario	Número de accesos por grupo etario comprendido del 5 de junio al 16 de julio de 2023	Número de accesos por grupo etario desde su puesta en operación	% de accesos totales al portal por grupo etario
18-24	14	143	26.8%
25-34	20	158	29.6%
35-44	12	107	20.0%
45-54	0	85	15.9%
55-64	0	30	5.6%
Más de 65	0	11	2.1%

Tabla 4. Accesos por grupo etario al Sistema Conoce a tu SE y CAE

### Accesos por género

Accesos al Portal por género	Número de accesos por género comprendido del 5 de junio al 16 de julio de 2023	Número de accesos por género desde su puesta en operación	% de accesos totales al portal por género
Hombre	24	243	39.4%
Mujer	39	374	60.6%

Tabla 5. Accesos por genero al Sistema Conoce a tu SE y CAE

### Accesos por navegador

Accesos al Portal por navegador	Número de accesos por navegador comprendido del 5 de junio al 16 de julio de 2023	Número de accesos por navegador desde su puesta en operación	% de accesos totales al portal por navegador
Chrome	127	1,335	78.6%
Safari	22	228	13.4%
Samsung Internet	3	44	2.6%
Edge	8	43	2.5%
Firefox	4	26	1.5%
Android Webview	1	15	0.9%
Safari (in-app)	0	4	0.3%
Opera	0	3	0.2%

Tabla 6. Accesos por navegador al Sistema Conoce a tu SE y CAE

### Accesos nuevos vs recurrentes

Accesos al Portal nuevos vs recurrentes	Número de accesos nuevos vs concurrentes comprendido del 5 de junio al 16 de julio de 2023	Número de accesos nuevos vs concurrentes desde su puesta en operación	% de accesos totales al portal nuevos vs concurrentes
Nuevo visitante	139	1,568	77.5%
Recurrente	39	456	22.5%

Tabla 7. Accesos nuevos vs recurrentes al Sistema Conoce a tu SE y CAE

**Nota:** Las cantidades mostradas en las diferentes tablas de operación, no son coincidentes debido a que no todos los accesos cuentan con un identificador que permita hacer una clasificación, por ejemplo en el grupo etario o género.

## Desempeño del Sistema Conoce a tu SE y CAE Soporte técnico

Durante el periodo comprendido del 05 de junio al 16 de julio de 2023, en el Centro de Atención a Usuarios (CAU) no se recibieron solicitudes de soporte por parte de las personas usuarias del sistema.

### Área requirente

En el periodo correspondiente al presente informe se reportaron las siguientes incidencias:

No.	Incidencia	Fecha de envío a UTSI	Fecha de atención	Estatus
En el periodo comprendido del 5 de junio al 16 de julio de 2023, no se tuvieron incidencias.				

Tabla 8. Reportes de incidencias levantadas por el Área requirente en el Sistema de Conoce a tu SE y CAE

## Sistema – Primera Insaculación

### Datos generales

Nombre:	Primera Insaculación
Descripción:	Sistema para llevar a cabo el proceso de seleccionar de entre el listado nominal del electorado al porcentaje de ciudadanas y ciudadanos que, con base en su mes de Nacimiento, pudieran considerarse para la integración de mesas directivas de casilla. Así mismo, permite el seguimiento a las tareas de visita, notificación y capacitación a dicha ciudadanía.
Unidad Responsable:	Dirección Ejecutiva de Capacitación Electoral y Educación Cívica (DECEyEC)
Fecha de inicio de operaciones:	07/02/2023
Estatus:	Cerrado

### Cumplimiento de requerimientos del servicio

El sistema de Primera Insaculación se encuentra cerrado para captura y sin requerimientos pendientes de realizar.

### Modificaciones

Fecha solicitud	Solicitó	Descripción de la modificación	Atendido	Justificación
En el periodo comprendido del 5 de junio al 16 de julio de 2023, no se tuvieron solicitudes de modificación a las funcionalidades del sistema.				

Tabla 1. Modificaciones al Sistema de Primera Insaculación

### Actividades y periodos relevantes

Fecha de inicio	Fecha de término	Actividad
Sin actividades y periodos relevantes por reportar en el periodo.		

Tabla 2. Actividades y periodos relevantes del Sistema de Primera Insaculación



### Avance



Imagen 1. Tablero de avance del proyecto del Sistema de Primera Insaculación

### Operación

#### Cantidad de usuarios registrados

Tipo de usuario	Número de usuarios registrados durante el periodo comprendido del 5 de junio al 16 de julio de 2023	Número de usuarios registrados desde su puesta en operación
Personal OC	5	97
Personal JL	0	12
Personal JD	7	228

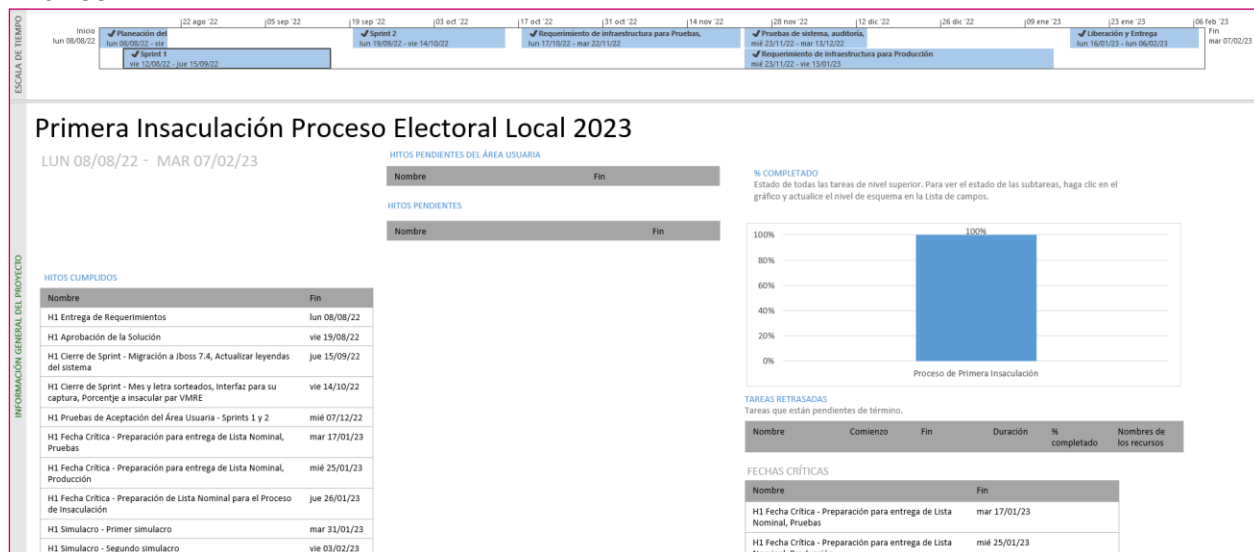
Tabla 3. Cantidad de usuarios registrados del Sistema de Primera Insaculación

#### Cantidad de accesos

Tipo de usuario	Número de accesos durante el periodo comprendido del 5 de junio al 16 de julio de 2023	Número de accesos desde su puesta en operación
Personal OC	10	162
Personal JL	0	16
Personal JD	7	387

Tabla 4. Cantidad de accesos del Sistema de Primera Insaculación

## Cantidad de registros del Proceso de Primera Insaculación

Resultado del proceso de Primera Insaculación																		
Entidad	Lista nominal	Ene	Feb	Mar	Abr	May	Jun	Jul	Ago	Sept	Oct	Nov	Dic	Hombres	% Hombres	Mujeres	% Mujeres	Total
COAHUILA	2,323,161	106,741	1,351	676	338	124	36	16	5	7	6	7	197,190	150,958	49.25	155,539	50.75	306,497
MÉXICO	12,557,924	582,666	1,746	661	225	98	76	37	30	18	18	12	1,054,731	776,077	47.31	864,241	52.69	1,640,318
<b>TOTALES</b>	<b>14,881,085</b>	<b>689,407</b>	<b>3,097</b>	<b>1,337</b>	<b>563</b>	<b>222</b>	<b>112</b>	<b>53</b>	<b>35</b>	<b>25</b>	<b>24</b>	<b>19</b>	<b>1,251,921</b>	<b>927,035</b>	<b>47.62</b>	<b>1,019,780</b>	<b>52.38</b>	<b>1,946,815</b>

Tabla 5. Resultado del Proceso de Primera Insaculación

## Desempeño del Sistema de Primera Insaculación Soporte técnico

Durante el periodo comprendido del 05 de junio al 16 de julio de 2023, en el Centro de Atención a Usuarios (CAU) no se recibieron solicitudes de soporte por parte de las personas usuarias del sistema.

## Área requirente

En el periodo correspondiente al presente informe se reportaron las siguientes incidencias:

No.	Incidencia	Fecha de envío a UTSI	Fecha de atención	Estatus
En el periodo comprendido del 05 de junio al 16 de julio de 2023, no se tuvieron incidencias.				

Tabla 6. Reportes de incidencias levantadas por el Área requirente en el Sistema de Primera Insaculación

## Sistema – Seguimiento a la Primera Etapa de Capacitación

### Datos generales

Nombre:	Seguimiento a la Primera Etapa de Capacitación
Descripción:	<p>Sistema que permite llevar a cabo el registro de la visita, notificación y capacitación de las ciudadanas y ciudadanos que fueron sorteados en la Primera Etapa de Capacitación, así como realizar el seguimiento respectivo por parte de los órganos desconcentrados.</p> <p>Por otra parte, a través de la aplicación móvil “Primera Etapa de Capacitación” permite a los CAE registrar las actividades en campo de la Primera Etapa de Capacitación, permitiendo así obtener de manera oportuna el avance en la visita, notificación y capacitación, para contar con mayores elementos para la toma de decisiones respecto a la integración de mesas directivas de casilla.</p>
Unidad Responsable:	Dirección Ejecutiva de Capacitación Electoral y Educación Cívica (DECEyEC)
Fecha de inicio de operaciones:	Web: 07/02/2023 08/02/2023 Móvil: 07/02/2023 09/02/2023
Estatus:	Cerrado

### Cumplimiento de requerimientos del servicio

#### Seguimiento a la Primera Etapa de Capacitación

El sistema de Seguimiento a la Primera Etapa de Capacitación se encuentra cerrado sin requerimientos pendientes de realizar.

#### App Móvil de Seguimiento a la Primera Etapa de Capacitación

La App de Seguimiento a la Primera Etapa de Capacitación se encuentra cerrado sin requerimientos pendientes de realizar.

### Modificaciones

Fecha solicitud	Solicitó	Descripción de la modificación	Atendido	Justificación
En el periodo comprendido del 5 de junio al 16 de julio de 2023, no se tuvieron solicitudes de modificación a las funcionalidades del sistema.				

Tabla 1. Modificaciones al Sistema de Seguimiento a la Primera Etapa de Capacitación

### Actividades y periodos relevantes de Seguimiento a la Primera Etapa de Capacitación

Fecha de inicio	Fecha de término	Actividad
Sin actividades y periodos relevantes por reportar en el periodo.		

Tabla 2. Actividades y periodos relevantes del Seguimiento a la Primera Etapa de Capacitación

### Actividades y periodos relevantes de App Móvil de Seguimiento a la Primera Etapa de Capacitación

Fecha de inicio	Fecha de término	Actividad
Sin actividades y periodos relevantes por reportar en el periodo.		

Tabla 3. Actividades y periodos relevantes de App Móvil de Seguimiento a la Primera Etapa de Capacitación

### Avance



Imagen 1. Tablero de avance del proyecto del Sistema de Seguimiento a la Primera Etapa de Capacitación



Imagen 2 . Tablero de avance del proyecto de la App Móvil de Seguimiento a la Primera Etapa de Capacitación

## Operación Sistema de Seguimiento a la Primera Etapa de Capacitación

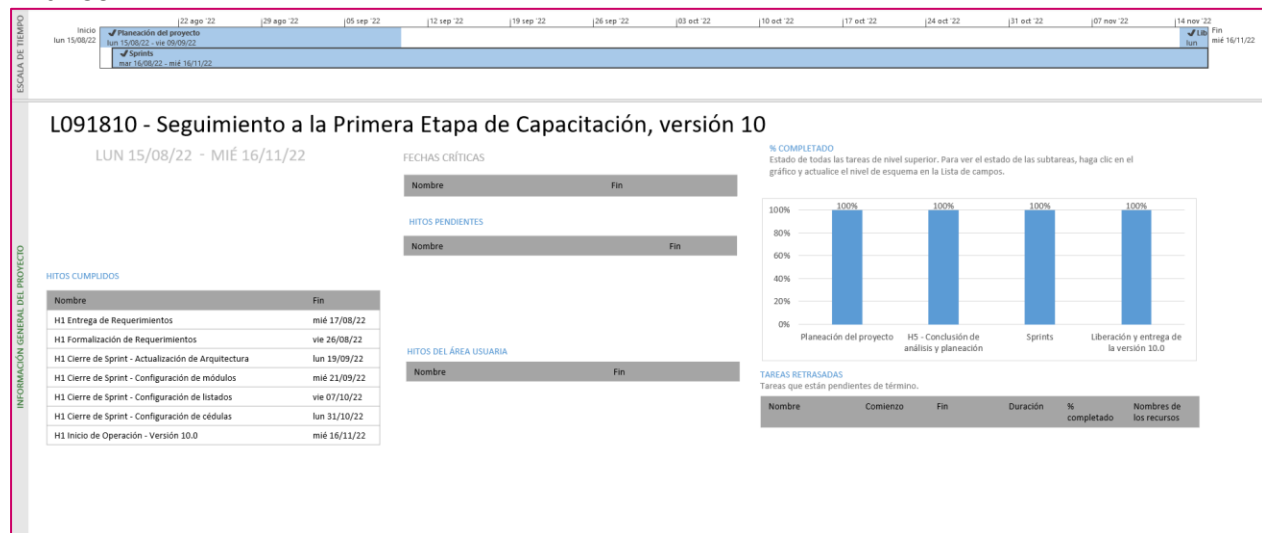
### Cantidad de usuarios registrados

Tipo de usuario	Número de usuarios registrados durante el periodo comprendido del 5 de junio al 16 de julio de 2023	Número de usuarios registrados desde su puesta en operación
Personal OC	25	202
Personal JL	2	85
Personal JD	155	1,639
Personal OPL	8	36

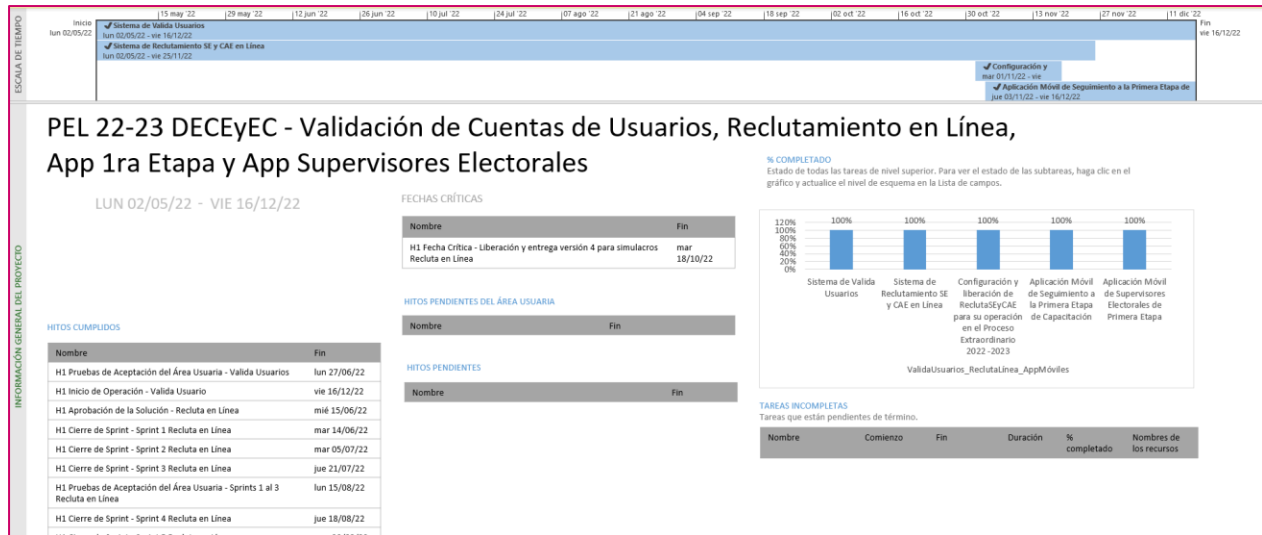
Tabla 4. Cantidad de usuarios registrados del Sistema de Seguimiento a la Primera Etapa de Capacitación

### Cantidad de accesos

Tipo de usuario	Número de accesos durante el periodo comprendido del 5 de junio al 16 de julio de 2023	Número de accesos desde su puesta en operación
Personal OC	83	1,989
Personal JL	6	583
Personal JD	365	40,657
Personal OPL	19	117

Tabla 5. Cantidad de accesos del Sistema de Seguimiento a la Primera Etapa de Capacitación

## Cantidad de registros al Sistema de Seguimiento a la Primera Etapa de Capacitación

Ciudadanía capacitada por lugar					
Entidades	Centro fijo	Centro itinerante	Domicilio particular	Espacio alternativo	Total ciudadanía capacitada
2	948	0	458,569	1,111	460,628

Tabla 6. Ciudadanía capacitada por lugar

Recepción de carta notificación											
Entidades	Ciudadano/a	Padre	Madre	Cónyuge	Otro	Vecino/a	Personal de servicio	Personal de Seguridad	Autoridad	Patrón	Total
2	2,048,228	16,784	48,198	46,121	139,006	9,978	2,824	3,556	982	50	1,174,138

Tabla 7. Desglose de recepción de carta notificación

Visita y entrega de notificaciones a la ciudadanía insaculada												
Entidad	Visita					Notificación						
	Imposibles de localizar durante la visita	Ciudadanía revisitada	Ciudadanía con revisita pendiente	Notificados durante la visita	Ciudadanía por visitar	Notificados efectivamente	Ciudadanía con impedimento durante la notificación	Rechazos durante la notificación	Imposibles de notificar	Ciudadanía notificada	Ciudadanía por notificar	
2	265,511	1,055,681	4,659	722,377	0	523,009	571,362	266,097	417,590	1,360,468	4,659	

Tabla 8. Avance de la visita y notificación a la ciudadanía sorteada

Avance de notificación, capacitación y ciudadanía que cumplen los requisitos de ley						
Entidad	Secciones	Sorteados(as)	Visitados(as)	Notificados(as)	Capacitados(as)	Ciudadanía que cumplen
2	8,327	2,048,228	2,048,228	1,360,468	461,901	461,436

Tabla 9. Avance de la visita, notificación y capacitación en Primera Etapa de Capacitación

Ciudadanía que no fue posible localizar en la visita, notificación o capacitación							
Entidad	Secciones	Ciudadanía visitada	Ciudadanía imposible de localizar en la visita	Ciudadanía Notificada	Ciudadanía imposible de localizar en la notificación	Ciudadanía visitada para capacitar	Ciudadanía imposible de localizar en la capacitación
2	8,327	2,048,228	265,511	1,360,468	417,590	520,515	3,118

Tabla 10. Ciudadanía imposible de localizar en la visita, notificación y capacitación

Cumplimiento de la ruta de visita												
Entidad	Secciones	Numero de ARE	81-100%	%	61-80%	%	41-60%	%	21-40%	%	0-20%	%
2	8,327	4,914	3,848	78.31	199	4.05	173	3.52	155	3.15	536	10.91

Tabla 11. Cumplimiento de la ruta de visita

Registro vía móvil y Web del Avance de la visita, notificación y capacitación en 1a Etapa												
Estado	Visita Móvil	%	Visita Web	%	Notifica Móvil	%	Notificación Web	%	Capacitación Móvil	%	Capacitación Web	%
2	1,818,705	88.79	229,523	11.21	1,235,751	90.83	124,717	9.17	399,677	86.53	62,224	13.47

Tabla 12. Registro Móvil y Web del Avance de la visita, notificación y Capacitación 1ª Etapa

## App Móvil de Seguimiento a la Primera Etapa de Capacitación

### Cantidad de usuarios registrados

Tipo de usuario	Número de usuarios registrados al 16 de julio de 2023
CAEs	5,967

Tabla 13. Cantidad de usuarios registrados a la App Móvil de Seguimiento a la Primera Etapa de Capacitación

### Cantidad de accesos

Tipo de usuario	Número de accesos al 16 de julio de 2023
CAEs	5,967

Tabla 14. Cantidad de accesos a la App Móvil de Seguimiento a la Primera Etapa de Capacitación

**Nota:** La cantidad de usuarios y accesos es la misma derivado de que se identificó que los CAEs no cierran la sesión en el dispositivo móvil.

## Desempeño del Sistema de Seguimiento a la Primera Etapa de Capacitación

### Soporte técnico

Reporte CAU. Durante el periodo comprendido del 05 de junio al 16 de julio de 2023, el Centro de Atención a Usuarios (CAU) ha brindado soporte técnico-operativo a las personas usuarias del Sistema generándose **1 reporte** distribuido de la siguiente manera.



Gráfica 1 Seguimiento a la Primera Etapa de Capacitación, porcentaje de solicitudes de soporte por tipo.

De los cuales podemos detallar lo siguiente:

Tipo	%	Casos creados	Casos abiertos	Casos solucionados	Impacto	Tiempo promedio de atención	Detalles
Asesoría	0.00%	0	0	0			No se presentaron reportes en el periodo.
Disponibilidad	0.00%	0	0	0			No se presentaron reportes en el periodo.
Funcionalidad	0.00%	0	0	0			No se presentaron reportes en el periodo.
Permisos	100.00%	1	0	1	Baja	37 hrs.	Solicitud de asignación de permisos.
<b>Total</b>	<b>100%</b>	<b>1</b>	<b>0</b>	<b>1</b>			

Tabla 15. Seguimiento a la Primera Etapa de Capacitación, detalle de solicitudes de soporte por tipo.

La siguiente gráfica muestra la distribución de los reportes por semana en el periodo reportado.

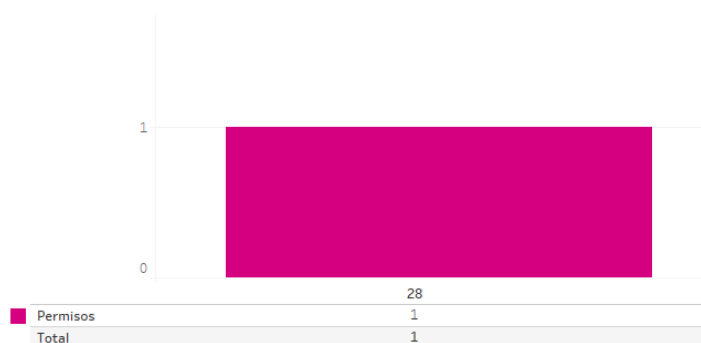

Gráfica 2. Seguimiento a la Primera Etapa de Capacitación, cantidad de solicitudes de soporte por tipo



Para efectos ilustrativos, es importante mencionar que las semanas expresadas en las gráficas de los sistemas corresponden a:

Semana	Periodo
23	Del 05 al 10 de junio
24	Del 11 al 17 de junio
25	Del 18 al 24 de junio
26	Del 25 de junio al 01 de julio
27	Del 02 al 08 de julio
28	Del 09 al 15 de julio
29	Del 16 de julio

### Desempeño de la App Móvil de Seguimiento a la Primera Etapa de Capacitación Soporte técnico

Durante el periodo comprendido del 05 de junio al 16 de julio de 2023, en el Centro de Atención a Usuarios (CAU) no se recibieron solicitudes de soporte por parte de las personas usuarias del sistema.

### Área requirente

En el periodo correspondiente al presente informe se reportaron las siguientes incidencias:

No.	Incidencia	Fecha de envío a UTSI	Fecha de atención	Estatus
En el periodo comprendido del 5 de junio al 16 de julio de 2023, no se tuvieron incidencias.				

Tabla 16. Reportes de incidencias levantadas por el Área requirente en el Sistema de Seguimiento a la Primera Etapa de Capacitación

## Aplicación – Móvil para Supervisoras y Supervisores Electorales

### Datos generales

Nombre:	Aplicación Móvil para Supervisoras y Supervisores Electorales
Descripción:	Aplicación que permite a las Supervisoras y Supervisores Electorales llevar a cabo el seguimiento y verificación de las actividades relacionadas con la visita, notificación y capacitación de ciudadanas y ciudadanos sorteados.
Unidad Responsable:	Dirección Ejecutiva de Capacitación Electoral y Educación Cívica (DECEyEC)
Fecha de inicio de operaciones:	07/02/2023 09/02/2023
Estatus:	Cerrado

### Cumplimiento de requerimientos del servicio

La Aplicación Móvil para Supervisoras y Supervisores Electorales se encuentra cerrado sin requerimientos pendientes de realizar.

### Modificaciones

Fecha solicitud	Solicitó	Descripción de la modificación	Atendido	Justificación
En el periodo comprendido del 5 de junio al 16 de julio de 2023, no se tuvieron solicitudes de modificación a las funcionalidades del sistema.				

Tabla 1. Modificaciones a la Aplicación Móvil para Supervisoras y Supervisores Electorales

### Actividades y periodos relevantes

Fecha de inicio	Fecha de término	Actividad
Sin actividades y periodos relevantes por reportar en el periodo.		

Tabla 2. Actividades y periodos relevantes de la Aplicación Móvil para Supervisoras y Supervisores Electorales

**Avance**



Imagen 1. Tablero de avance del proyecto de la Aplicación Móvil para Supervisoras y Supervisores Electorales



Imagen 2. Tablero de avance del proyecto de la Aplicación Móvil para Supervisoras y Supervisores Electorales

**Operación**

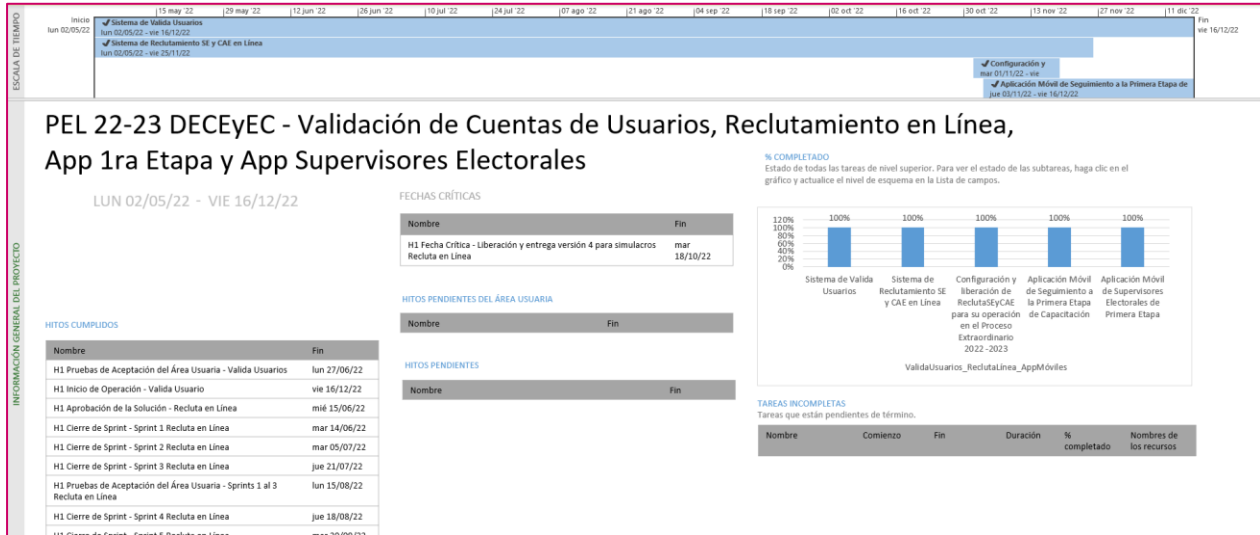
**Cantidad de usuarios registrados**

Tipo de usuario	Número de usuarios registrados durante el periodo comprendido del 5 de junio al 16 de julio de 2023
Supervisores Electorales	23

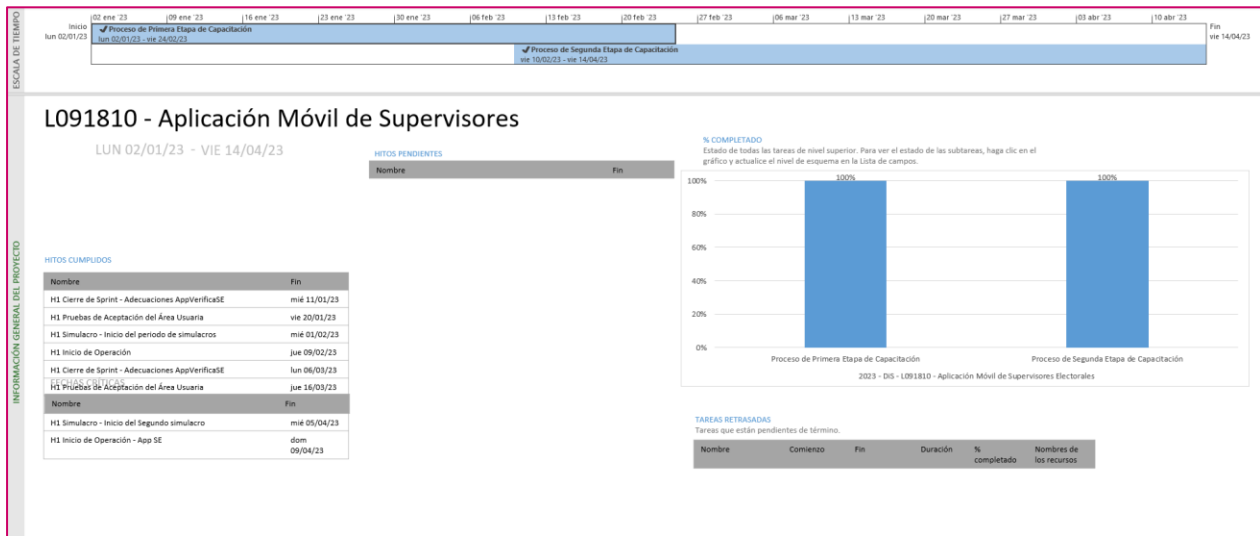
Tabla 3. Cantidad de usuarios registrados a la Aplicación móvil para Supervisoras y Supervisores Electorales

### Cantidad de accesos

Tipo de usuario	Número de accesos durante el periodo comprendido del 5 de junio al 16 de julio de 2023
Supervisores Electorales	23

Tabla 4. Cantidad de accesos a la Aplicación móvil para Supervisoras y Supervisores Electorales

**Nota:** La cantidad de usuarios y accesos es la misma derivado de que se identificó que los CAEs no cierran la sesión en el dispositivo móvil.

### Desempeño de la Aplicación móvil para Supervisoras y Supervisores Electorales Soporte técnico

Durante el periodo comprendido del 05 de junio al 16 de julio de 2023, en el Centro de Atención a Usuarios (CAU) no se recibieron solicitudes de soporte por parte de las personas usuarias del sistema.

### Área requirente

En el periodo correspondiente al presente informe se reportaron las siguientes incidencias:

No.	Incidencia	Fecha de envío a UTSI	Fecha de atención	Estatus
En el periodo comprendido del 5 de junio al 16 de julio de 2023, no se tuvieron incidencias.				

Tabla 5. Reportes de incidencias levantadas por el Área requirente en el Sistema de Aplicación Móvil para Supervisores Electorales

## Sistema – Mecanismos de Garantía de Calidad a la Primera Etapa de Capacitación

### Datos generales

Nombre:	Mecanismos de Garantía de Calidad a la Primera Etapa de Capacitación
Descripción:	Herramienta informática que permite tanto al personal miembro de las Juntas Distritales y Locales, así como Consejeras y Consejeros Electorales, registrar información acerca de la revisión de control de calidad del avance en la visita, notificación y primera etapa de capacitación.
Unidad Responsable:	Dirección Ejecutiva de Capacitación Electoral y Educación Cívica (DECEyEC)
Fecha de inicio de operaciones:	07/02/2023 09/02/2023
Estatus:	Cerrado

### Cumplimiento de requerimientos del servicio

El sistema de Mecanismos de Garantía de Calidad a la Primera Etapa de Capacitación se encuentra cerrado sin requerimientos pendientes de realizar.

### Modificaciones

Fecha solicitud	Solicitó	Descripción de la modificación	Atendido	Justificación
En el periodo comprendido del 5 de junio al 16 de julio de 2023, no se tuvieron solicitudes de modificación a las funcionalidades del sistema.				

Tabla 1. Modificaciones al Sistema de Mecanismos de Garantía de Calidad a la Primera Etapa de Capacitación

### Actividades y periodos relevantes

Fecha de inicio	Fecha de término	Actividad
09/02/2023	17/02/2023	Pruebas de aceptación
20/02/2023	12/05/2023	Operación

Tabla 2. Actividades y periodos relevantes del Sistema de Mecanismos de Garantía de Calidad a la Primera Etapa de Capacitación

**Avance**



Imagen 1. Tablero de avance del proyecto del Sistema de Mecanismos de Garantía de Calidad a la Primera Etapa de Capacitación



Imagen 2. Tablero de avance del proyecto del Sistema de Mecanismos de Garantía de Calidad a la Primera Etapa de Capacitación

## Operación

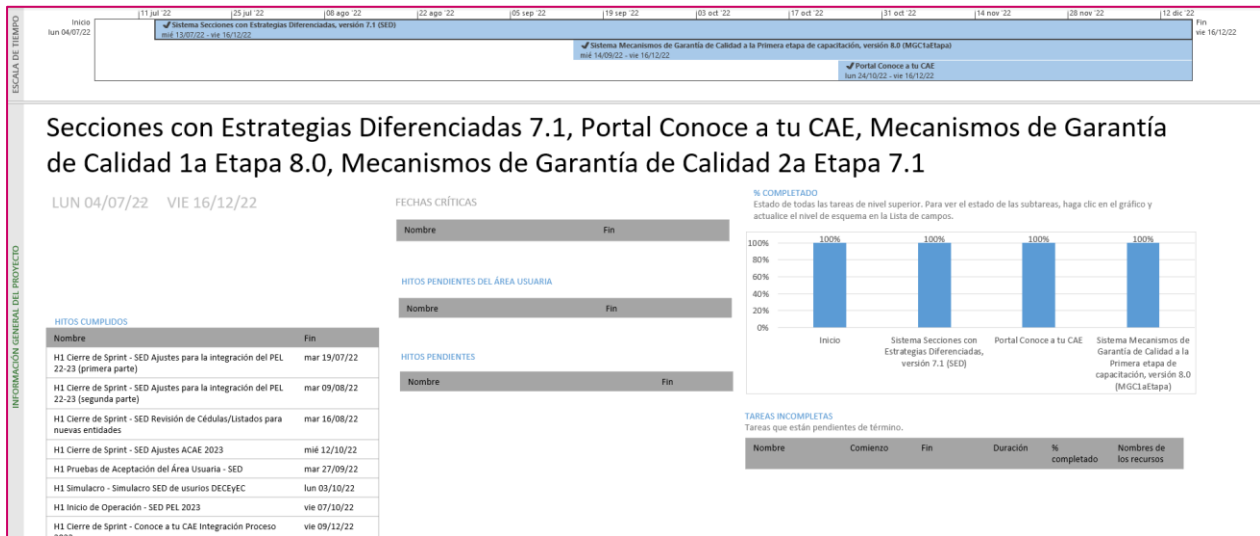
### Cantidad de usuarios registrados

Tipo de usuario	Número de usuarios registrados durante el periodo comprendido del 5 de junio al 16 de julio de 2023	Número de usuarios registrados desde su puesta en operación
Personal OC	26	143
Personal JL	12	74
Personal JD	124	951

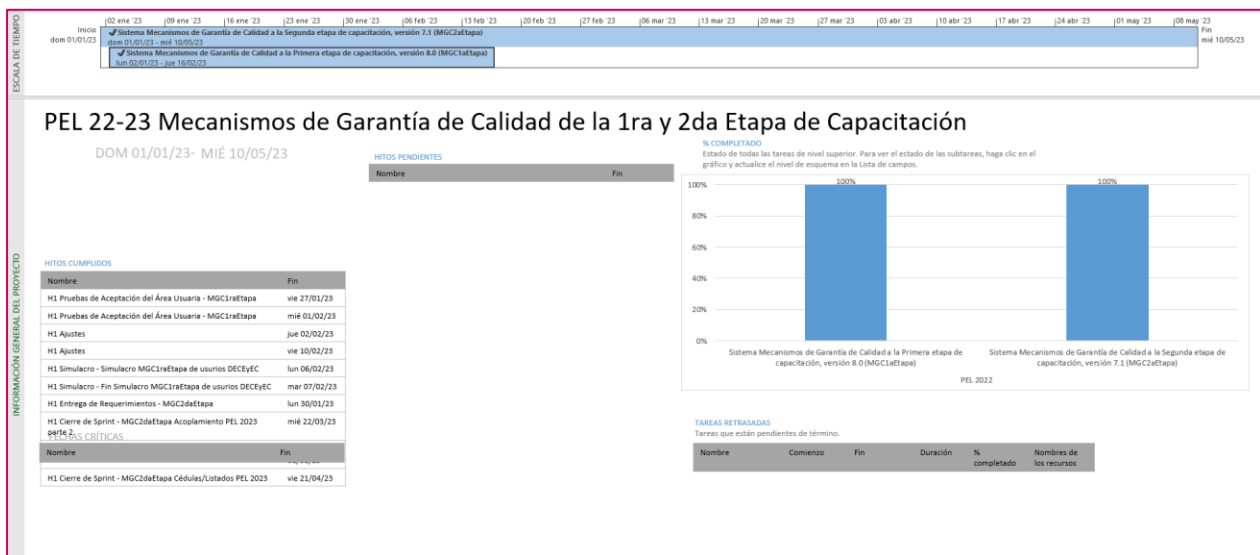
Tabla 3. Cantidad de usuarios registrados del Sistema de Mecanismos de Garantía de Calidad a la Primera Etapa de Capacitación

### Cantidad de accesos

Tipo de usuario	Número de accesos durante el periodo comprendido del 5 de junio al 16 de julio de 2023	Número de accesos desde su puesta en operación
Personal OC	169	1,621
Personal JL	25	658
Personal JD	376	7,732

Tabla 4. Cantidad de accesos al Sistema de Mecanismos de Garantía de Calidad a la Primera Etapa de Capacitación

### Cantidad de registros al Sistema de Mecanismos de Garantía de Calidad a la Primera Etapa de Capacitación

Mecanismos de Garantía de Calidad del Avance en la visita, notificación y capacitación por la JL/CL						
Entidad	Distritos en la entidad	Control de Calidad Realizados	Control de Calidad realizados vocales Gabinete	Control de Calidad realizados consejeros Gabinete	Control de Calidad realizados vocales Campo	Control de Calidad realizados consejeros Campo
2	48	49	47	0	41	0

Tabla 5. Mecanismos de Garantía de Calidad del Avance en la visita, notificación y capacitación por la JL/CL

### Desempeño del Sistema de Mecanismos de Garantía de Calidad a la Primera Etapa de Capacitación

#### Soporte técnico

Durante el periodo comprendido del 05 de junio al 16 de julio de 2023, en el Centro de Atención a Usuarios (CAU) no se recibieron solicitudes de soporte por parte de las personas usuarias del sistema.

### Área requirente

En el periodo correspondiente al presente informe se reportaron las siguientes incidencias:

No.	Incidencia	Fecha de envío a UTSI	Fecha de atención	Estatus
En el periodo comprendido del 5 de junio al 16 de julio de 2023, no se tuvieron incidencias.				

Tabla 6. Reportes de incidencias levantadas por el Área requirente en el Sistema de Mecanismos de Garantía de Calidad a la Primera Etapa de Capacitación



## Sistema – Evaluación de Supervisoras, Supervisores, Capacitadoras y Capacitadores

### Datos generales

Nombre:	Evaluación de Supervisoras, Supervisores, Capacitadoras y Capacitadores
Descripción:	Sistema que permite a las juntas distritales obtener los resultados de la evaluación del desempeño de las Supervisoras, Supervisores, Capacitadoras y Capacitadores (SE y CAE) que fueron contratados a partir de las metas cualitativas y cuantitativas, en los temas de capacitación y asistencia electoral para la Primera y Segunda Etapa de Capacitación.
Unidad Responsable:	Dirección Ejecutiva de Capacitación Electoral y Educación Cívica (DECEyEC)
Fecha de inicio de operaciones:	09/02/2022
Estatus:	Cerrado

### Cumplimiento de requerimientos del servicio

El sistema de Evaluación de Supervisoras, Supervisores, Capacitadoras y Capacitadores se encuentra cerrado sin requerimientos pendientes de realizar.

### Modificaciones

Fecha solicitud	Solicitó	Descripción de la modificación	Atendido	Justificación
En el periodo comprendido del 5 de junio al 16 de julio de 2023, no se tuvieron solicitudes de modificación a las funcionalidades del sistema.				

Tabla 1. Modificaciones al Sistema de Evaluación de Supervisoras, Supervisores, Capacitadoras y Capacitadores

### Actividades y periodos relevantes

Fecha de inicio	Fecha de término	Actividad
Sin actividades y periodos relevantes por reportar en el periodo.		

Tabla 2. Actividades y periodos relevantes del Sistema de Evaluación de Supervisoras, Supervisores, Capacitadoras y Capacitadores

### Avance



Imagen 1. Tablero de avance del proyecto del Sistema de Evaluación de Supervisoras, Supervisores, Capacitadoras y Capacitadores

### Operación

#### Cantidad de usuarios registrados:

Tipo de usuario	Número de usuarios registrados durante el periodo comprendido del 5 de junio al 16 de julio de 2023	Número de usuarios registrados desde su puesta en operación
Personal OC	36	87
Personal JL	13	20
Personal JD	562	778
Personal OPL	1	1

Tabla 3. Cantidad de usuarios registrados del Sistema de Evaluaciones de Supervisoras, Supervisores, Capacitadoras y Capacitadores

#### Cantidad de accesos

Tipo de usuario	Número de accesos durante el periodo comprendido del 5 de junio al 16 de julio de 2023	Número de accesos desde su puesta en operación
Personal OC	599	801
Personal JL	91	105
Personal JD	6,540	7,613
Personal OPL	17	17

Tabla 4. Cantidad de accesos al Sistema de Evaluaciones de Supervisoras, Supervisores, Capacitadoras y Capacitadores

### Cantidad de registros

Evaluación SE									
Entidad	Distritos en la entidad	ZORE	Capacitación electoral (40%)	Verificaciones en gabinete (10%)	Verificaciones en campo (30%)	Perfiles/Competencias por los vocales (10%)	Perfiles/Competencias por los consejeros (5%)	Coordinación y supervisión (5%)	Evaluación final
2	48	818	2,886.85	619.16	1,755.79	670.60	353.90	336.60	6,622.90

Tabla 5. Sistema de Evaluaciones de Supervisoras, Supervisores, Capacitadoras y Capacitadores – Evaluación de Supervisoras y Supervisores

Evaluación CAE							
Entidad	Distritos en la entidad	ARE	Capacitación electoral (40%)	Asistencia electoral (40%)	Perfiles/Competencias de actuación (20%)	Punto extra	Evaluación final
2	48	4,924	16,856.56	18,409.12	8,114.08	33.50	43,405.62

Tabla 6. Sistema de Evaluaciones de Supervisoras, Supervisores, Capacitadoras y Capacitadores – Evaluación de Capacitadoras y Capacitadores

### Desempeño del Sistema de Evaluaciones de Supervisoras, Supervisores, Capacitadoras y Capacitadores Soporte técnico

Durante el periodo comprendido del 05 de junio al 16 de julio de 2023, el Centro de Atención a Usuarios (CAU) ha brindado soporte técnico-operativo a las personas usuarias del Sistema generándose **179 reportes** distribuidos de la siguiente manera.

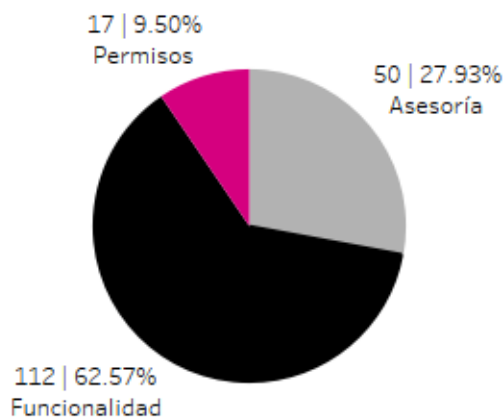

Gráfica 1. Evaluación Supervisoras y Capacitadores, porcentaje de solicitudes de soporte por tipo.

De los cuales podemos detallar lo siguiente:

Tipo	%	Casos creados	Casos abiertos	Casos solucionados	Impacto	Tiempo promedio de atención	Detalles
<b>Asesoría</b>	27.93%	50	0	50	Bajo	4 hrs.	Solicitudes de asesoría referente al sistema.
<b>Disponibilidad</b>	0.00%	0	0	0			No se presentaron reportes en el periodo.
<b>Funcionalidad</b>	62.57%	27	0	27	Bajo	16 hrs.	Al acceder el sistema, los módulos se muestran de modo "Consulta" no se visualiza la opción para realizar las capturas.
		21	0	21	Bajo	21 hrs.	En el módulo "Evaluación del SE" submódulo "Perfiles/competencias de actuación del SE (Vocales 10%)" al capturar en el combo "Nombre del SE" no muestra información de las y los SEs.
		14	0	14	Bajo	3 hrs.	Después de ingresar "Usuario" y "Contraseña" al dar clic en el botón "Ingresar" genera el mensaje: "Error al obtener los datos del ciudadano".
		8	0	8	Bajo	17 hrs.	Después de ingresar "Usuario" y "Contraseña" al dar clic en el botón "Ingresar" genera el mensaje: "Usuario o contraseña incorrecta".
		7	0	7	Bajo	19 hrs.	En el módulo "Evaluación del SE" en el submódulo "Coordinación y Supervisión del SE" al capturar no se muestran los nombres en el combo "Consejero distrital".
		6	0	6	Bajo	23 hrs.	En el módulo "Evaluación CAE" submódulo "Perfiles / competencias de actuación del CAE (20%)" el Vocal de Organización Electoral realizó la captura, sin embargo, estás calificaciones en el apartado de reportes aparecen con el cargo de Vocal de Capacitación Electoral.
		5	0	5	Bajo	14 hrs.	En el módulo "Evaluación del SE" submódulo

Tipo	%	Casos creados	Casos abiertos	Casos solucionados	Impacto	Tiempo promedio de atención	Detalles
							"Perfiles/competencias de actuación del SE (Consejeros 5%)" en el apartado "Nombre del SE" no se muestra información.
		4	0	4	Bajo	43 hrs.	En el módulo "Evaluación CAE" submódulo "Perfiles / competencias de actuación del CAE (20%)" en el apartado "Nombre de la o el CAE" no se muestra información.
		3	0	3	Bajo	54 hrs.	La cédula "CAE.GE Cédula integral del CAE" no se muestra la información capturada.
		2	0	2	Bajo	25 hrs.	En el módulo "Proceso" submódulo "Proceso de evaluación" al ejecutar genera el mensaje: "Error al validar estatus".
		2	0	2	Bajo	3 hrs.	Se ejecutó el "Proceso de evaluación final" se quedó procesando, generando mensaje: "La evaluación se está realizando".
		1	0	1	Bajo	26 hrs.	La cédula "CAE.CE5 Simulacros y prácticas de la jornada electoral" se muestra en ceros a pesar de ejecutar la evaluación preliminar.
		1	0	1	Bajo	41 hrs.	El módulo "Evaluación del SE" submódulo "Verificación en Gabinete (1ª etapa)" al capturar el ARE 26 y 36 no se visualizan.
		1	0	1	Bajo	23 hrs.	El listado "L.5 Generación de evaluación preliminar y final VMRE" al consultarlo genera el mensaje: "No existe información".
		1	0	1	Bajo	10 hrs.	La cédula "CAE.CE3 Verificación de las razones por los que los ciudadanos no participan 1a etapa" no coincide la información que muestra con la capturada.
		1	0	1	Bajo	18 hrs.	La cédula "CAE: CAE.CE2 Revisitar para capacitar al número óptimo requerido" la columna

Tipo	%	Casos creados	Casos abiertos	Casos solucionados	Impacto	Tiempo promedio de atención	Detalles
							"Promedio del ARE" no genera calificación.
		1	0	1	Bajo	4 hrs.	La cédula "CAE.PA1 Perfiles / competencias de actuación del CAE" no se muestra correctamente la ponderación de la meta, a pesar de que asigna como VOE una calificación más baja al 10 en el Promedio de competencias, el promedio del CAE y la ponderación de la meta se muestran como si fuera un 10 absoluto.
		1	0	1	Bajo	40 hrs.	El reporte "L.1.1 Razones por las que un ciudadano(a) no participa - Visita (1ª etapa)" aparece sin datos, sin embargo, hay 69 páginas de capturas realizadas.
		1	0	1	Bajo	3 hrs.	En el módulo "Proceso" submódulo "Proceso de evaluación" genera el mensaje: "Error al validar el estatus".
		1	0	1	Bajo	23 hrs.	En el módulo "Evaluación del SE" submódulo "Perfiles/competencias de actuación del SE (Vocales 10%)" el Vocal Ejecutivo realizó la captura, sin embargo, estas calificaciones en el apartado de reportes aparecen con el cargo de Vocal de Organización Electoral.
		2	0	2	Bajo	31 hrs.	La cédula "CAE.CE1 Visitar al 100% de los ciudadanos sorteados" las calificaciones se muestran en ceros a pesar de ejecutar la evaluación preliminar.
		1	0	1	Bajo	39 hrs.	El módulo "Evaluación del SE" submódulo "Verificación en Gabinete (1ª etapa)" al realizar la verificación de la ZORE 7, se detectó que en la lista del ARE no es posible localizar al 40.
		1	0	1	Bajo	40 hrs.	El módulo "Evaluación del SE" submódulo "Verificación en

Tipo	%	Casos creados	Casos abiertos	Casos solucionados	Impacto	Tiempo promedio de atención	Detalles
							Gabinete (1ª etapa)" al capturar en el apartado "Voto en el extranjero" en el combo "ZORE" no despliega información.
<b>Permisos</b>	9.50%	17	0	17	Bajo	7 hrs.	Solicitudes de asignación de permisos.
<b>Total</b>	<b>100%</b>	<b>179</b>	<b>0</b>	<b>179</b>			

Tabla 7. Evaluación Supervisores y Capacitadores, detalle de solicitudes de soporte por tipo.

La siguiente gráfica muestra la distribución de los reportes por semana en el periodo reportado.

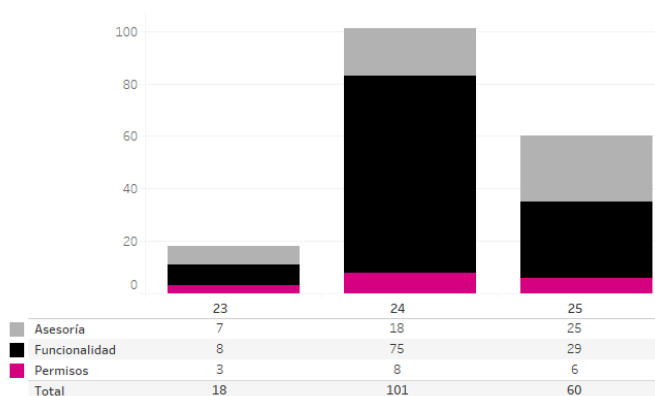

Gráfica 2 Evaluación Supervisores y Capacitadores, cantidad de solicitudes de soporte por tipo.

Para efectos ilustrativos, es importante mencionar que las semanas expresadas en las gráficas de los sistemas corresponden a:

Semana	Periodo
<b>23</b>	Del 05 al 10 de junio
<b>24</b>	Del 11 al 17 de junio
<b>25</b>	Del 18 al 24 de junio
<b>26</b>	Del 25 de junio al 01 de julio
<b>27</b>	Del 02 al 08 de julio
<b>28</b>	Del 09 al 15 de julio
<b>29</b>	Del 16 de julio

### Área requirente

En el periodo correspondiente al presente informe se reportaron las siguientes incidencias:

No.	Incidencia	Fecha de envío a UTSI	Fecha de atención	Estatus
En el periodo comprendido del 5 de junio al 16 de julio de 2023, no se tuvieron incidencias.				

Tabla 8. Reportes de incidencias levantadas por el Área requirente en el Sistema de Evaluación Supervisores y Capacitadores



## Sistema – Mecanismos de Recolección y Cadena de Custodia

### Datos generales

Nombre:	Mecanismos de Recolección y Cadena de Custodia
Descripción:	Sistema que apoya las actividades de captura, consulta y modificación de la información referente a la entrega y recolección de los paquetes electorales.
Unidad Responsable:	Dirección Ejecutiva de Organización Electoral (DEOE)
Fecha de inicio de operaciones:	<del>06/03/2023</del> 12/02/2023 13/02/2023
Estatus:	Cerrado

### Cumplimiento de requerimientos del servicio

El sistema de Mecanismos de Recolección y Cadena de Custodia se encuentra cerrado sin requerimientos pendientes de realizar.

### Modificaciones

Fecha solicitud	Solicitó	Descripción de la modificación	Atendido	Justificación
En el periodo comprendido del 5 de junio al 16 de julio de 2023, no se tuvieron solicitudes de modificación a las funcionalidades del sistema.				

Tabla 1. Modificaciones al Sistema de Mecanismos de Recolección y Cadena de Custodia

### Actividades y periodos relevantes

Fecha de inicio	Fecha de término	Actividad
14/12/2022	20/12/2022	Fecha de pruebas de aceptación a la Dirección Ejecutiva de Organización Electoral.
04/02/2023	04/02/2023	Fecha de pruebas con usuarios finales.
12/02/2023	30/07/2023	Fecha de liberación en ambiente operativo.

Tabla 2. Actividades y periodos relevantes del Sistema de Mecanismos de Recolección y Cadena de Custodia

**Avance**



Imagen 1. Tablero de avance del proyecto del Sistema de Mecanismos de Recolección y Cadena de Custodia



Imagen 2. Tablero de avance del proyecto del Sistema de Mecanismos de Recolección y Cadena de Custodia

## Operación

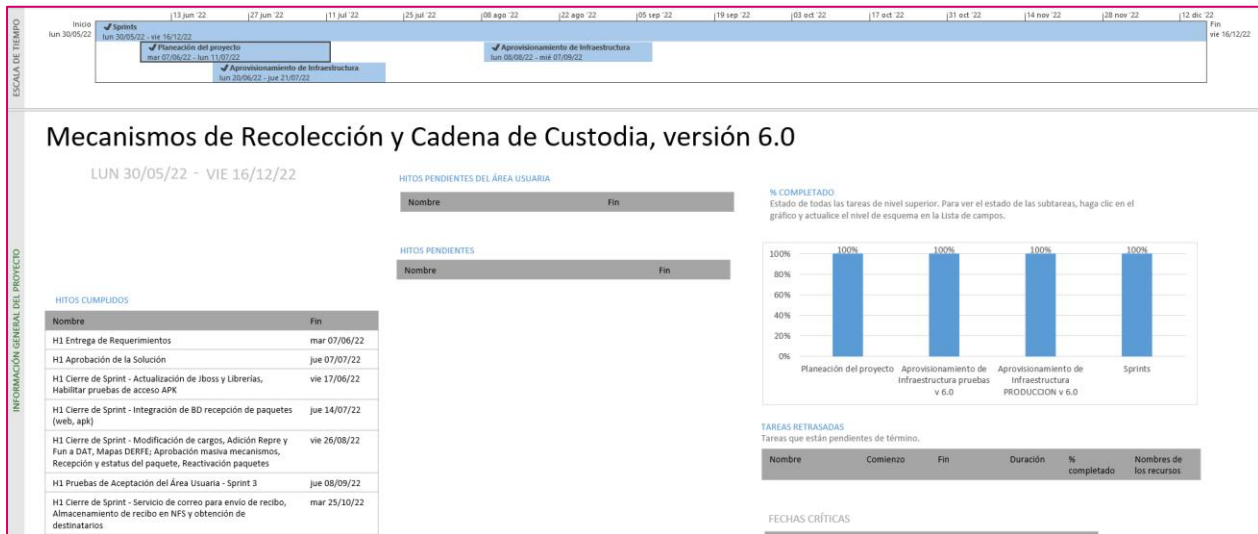
### Cantidad de usuarios registrados:

Tipo de usuario	Tipo de acceso	Número de usuarios registrados durante el periodo comprendido del 5 de junio al 16 de julio de 2023		Número de usuarios registrados al 16 de julio de 2023	
Personal OC	Admin	9	65	36	213
	CAU	8		39	
	Captura	0		0	
	Consulta	48		138	
	UTSI	0		0	
Personal JL	Captura	0	7	0	25
	Consulta	7		25	
Personal JD	Captura	162	162	620	620
	Consulta	0		0	

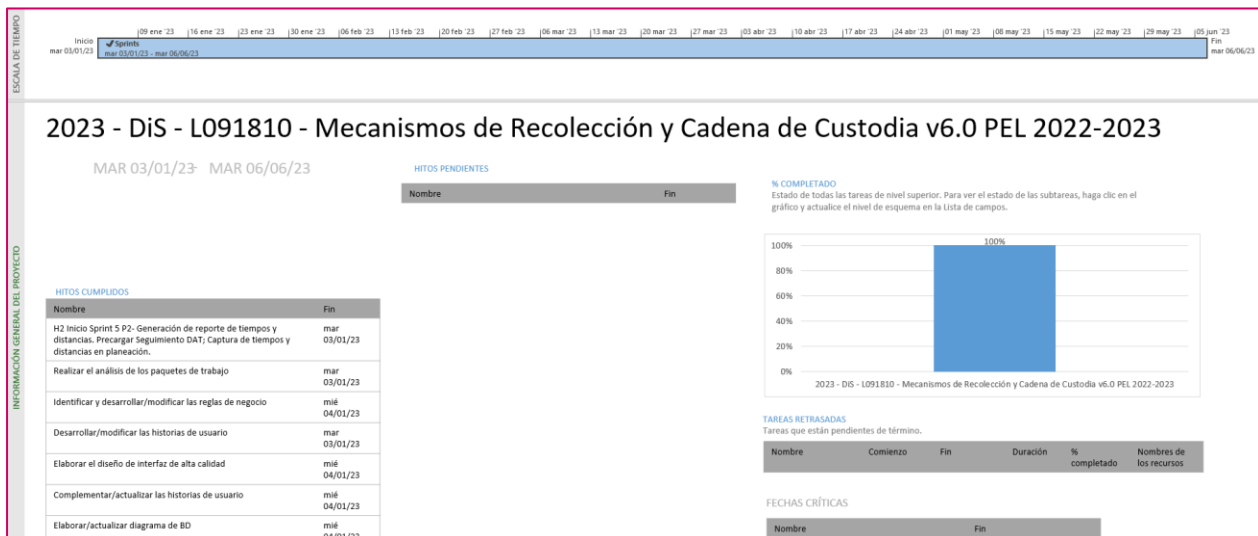
Tabla 3. Cantidad de usuarios registrados del Sistema de Mecanismos de Recolección y Cadena de Custodia

### Cantidad de accesos

Tipo de usuario	Tipo de acceso	Número de accesos durante el periodo comprendido del 5 de junio al 16 de julio de 2023		Número de accesos desde su puesta en operación	
Personal OC	Admin	59	156	425	1,025
	CAU	12		149	
	Captura	0		0	
	Consulta	85		451	
	UTSI	0		0	
Personal JL	Captura	0	119	0	524
	Consulta	119		524	
Personal JD	Captura	1,799	1,799	11,313	11,313
	Consulta	0		0	

Tabla 4. Cantidad de accesos al Sistema de Mecanismos de Recolección y Cadena de Custodia

## Desempeño del Sistema de Mecanismos de Recolección y Cadena de Custodia Soporte técnico

Durante el periodo comprendido del 05 de junio al 16 de julio de 2023, el Centro de Atención a Usuarios (CAU) ha brindado soporte técnico-operativo a las personas usuarias del Sistema generándose **26 reportes** distribuidos de la siguiente manera.

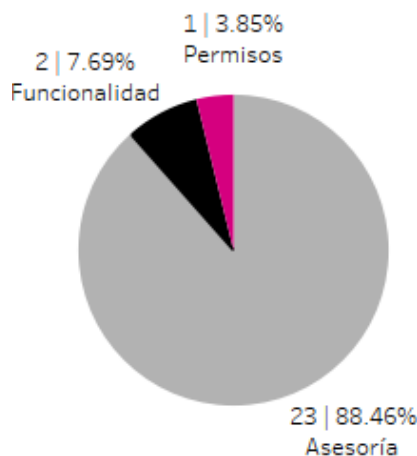

Gráfica 1. Mecanismos de Recolección y Cadena de Custodia, porcentaje de solicitudes de soporte por tipo.

De los cuales podemos detallar lo siguiente:

Tipo	%	Casos creados	Casos abiertos	Casos solucionados	Impacto	Tiempo promedio de atención	Detalles
<b>Asesoría</b>	88.46%	23	0	23	Bajo	5 hrs.	Solicitudes de asesoría referente al sistema.
<b>Disponibilidad</b>	0.00%	0	0	0			No se presentaron reportes en el periodo.
<b>Funcionalidad</b>	7.69%	2	0	2	Bajo	56 hrs.	El reporte "Recepción de paquetes" en la columna "CABECERA_DISTRITA L_LOCAL" aparece otro nombre y debe aparecer: Tianguistenco.
<b>Permisos</b>	3.85%	1	0	1	Bajo	40 hrs.	Solicitud de asignación de permisos.
<b>Total</b>	<b>100%</b>	<b>26</b>	<b>0</b>	<b>26</b>			

Tabla 5. Mecanismos de Recolección y Cadena de Custodia, detalle de solicitudes de soporte por tipo.

La siguiente gráfica muestra la distribución de los reportes por semana en el periodo reportado.

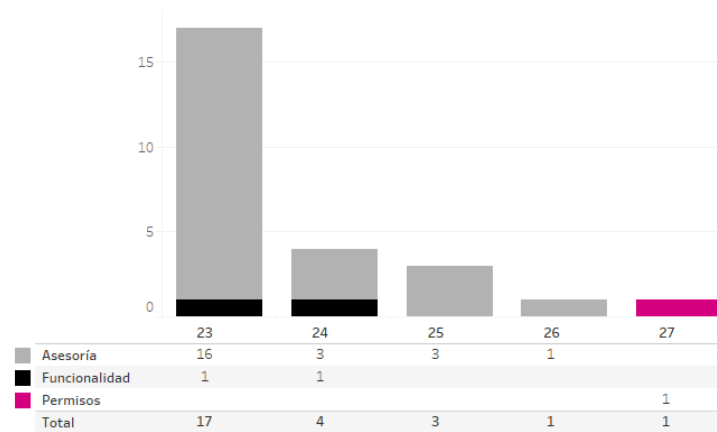

Gráfica 2. Mecanismos de Recolección y Cadena de Custodia, cantidad de solicitudes de soporte por tipo.

Para efectos ilustrativos, es importante mencionar que las semanas expresadas en las gráficas de los sistemas corresponden a:

Semana	Periodo
23	Del 05 al 10 de junio
24	Del 11 al 17 de junio
25	Del 18 al 24 de junio
26	Del 25 de junio al 01 de julio
27	Del 02 al 08 de julio
28	Del 09 al 15 de julio
29	Del 16 de julio

### Área requirente

En el periodo correspondiente al presente informe se reportaron las siguientes incidencias:

No.	Incidencia	Fecha de envío a UTSI	Fecha de atención	Estatus
En el periodo comprendido del 5 de junio al 16 de julio de 2023, no se tuvieron incidencias.				

Tabla 6. Reportes de incidencias levantadas por el área requirente en el Sistema de Mecanismos de Recolección y Cadena de Custodia

## Sistema – Integral de Fiscalización – Campaña

### Datos generales

Nombre:	Integral de Fiscalización – Campaña
Descripción:	<p>Aplicación para que los sujetos obligados realicen el registro de sus operaciones de ingresos y gastos. Esta herramienta permite adjuntar la documentación soporte de cada operación, generar reportes contables, distribución de gastos y la generación de forma automática de los informes Campaña.</p> <p>La importancia de la operación del sistema durante el Proceso Electoral es que, permite detectar las omisiones que puedan llegar a realizar los Partidos Políticos y las personas Candidatas Independientes, y efectuar un proceso de fiscalización en un tiempo de ejecución mucho menor al que tomaría hacerlo por la vía tradicional.</p>
Unidad Responsable:	Unidad Técnica de Fiscalización (UTF)
Fecha de inicio de operaciones:	02/04/2023
Estatus:	Cerrado

### Cumplimiento de requerimientos del servicio

El sistema Integral de Fiscalización – Campaña se encuentra cerrado sin requerimientos pendientes de realizar.

### Modificaciones

Fecha solicitud	Solicitó	Descripción de la modificación	Atendido	Justificación
En el periodo comprendido del 5 de junio al 16 de julio de 2023, no se tuvieron solicitudes de modificación a las funcionalidades del sistema.				

Tabla 1. Modificaciones al SIF – Campaña

### Actividades y periodos relevantes

Fecha de inicio	Fecha de término	Actividad
02/04/2023		Inicio de periodo de Campaña para el Estado de Coahuila
03/04/2023		Inicio de periodo de Campaña para el Estado de México

Tabla 2. Actividades y periodos relevantes del SIF – Campaña

### Avance



Imagen 1. Tablero de avance del proyecto del SIF – Campaña (administración y Avisos de contratación)



Imagen 2. Tablero de avance del proyecto del SIF – Campaña (Distribución, Temporalidad, Concentradoras e Informes)

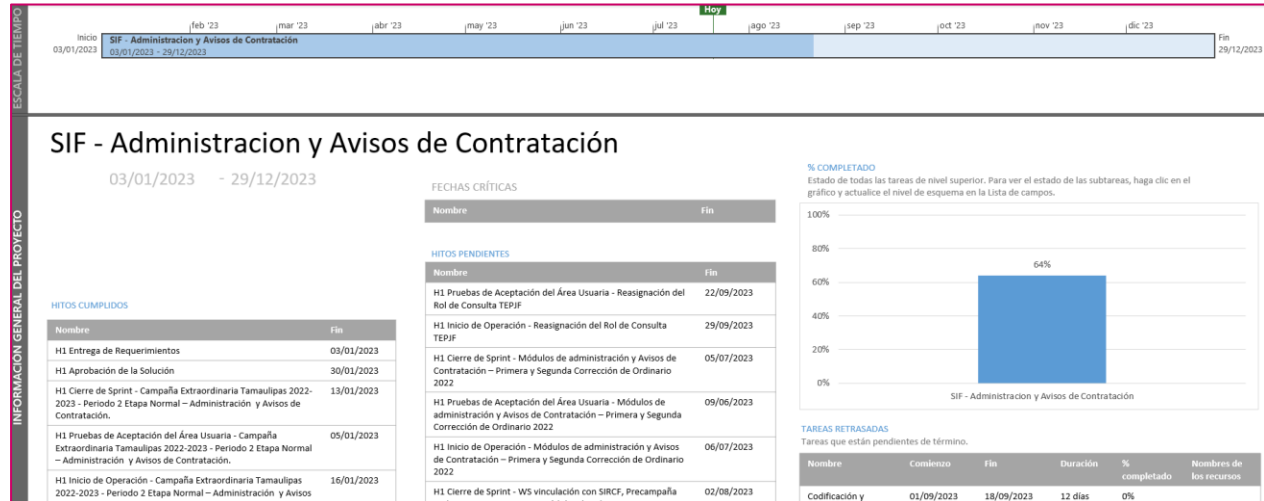

Imagen 3. Tablero de avance del proyecto del SIF – Campaña (Registro y reportes contables, Catálogos auxiliares)

## Operación Cantidad de usuarios registrados, Campaña.

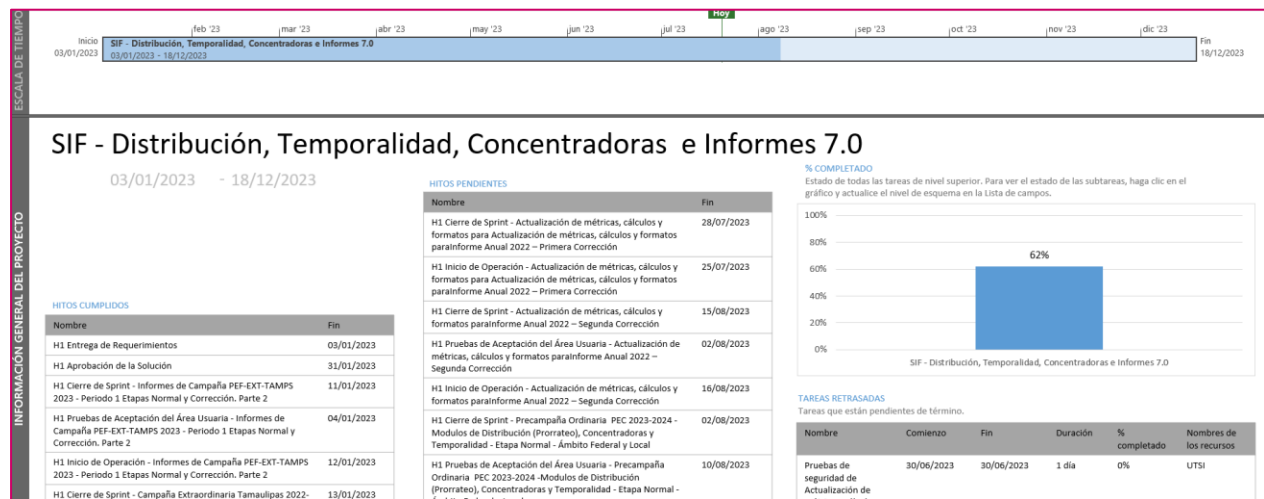
Tipo de usuario*	Número de usuarios registrados durante el periodo comprendido del 5 de junio al 16 de julio de 2023	Número de usuarios registrados desde el 2 de abril de 2023
ADMINISTRADOR DE SUJETO OBLIGADO OC	2	54
ADMINISTRADOR INE OC	0	0
CANDIDATO INDEPENDIENTE OC	0	0
AUDITOR OC	57	691
CAPTURISTA OC	41	1,261
CONSULTA OC	19	57
CONSULTA SO OC	1	57
CONSULTA TEPJ OC	4	5
CANDIDATO OC	0	0
RESPONSABLE DE FINANZAS JL	1	28
RESPONSABLE DE FINANZAS OC	0	2
SUPERVISOR DE FISCALIZACIÓN OC	56	79

Tabla 3. Número de usuarios registrados en el Sistema Integral de SIF – Campaña

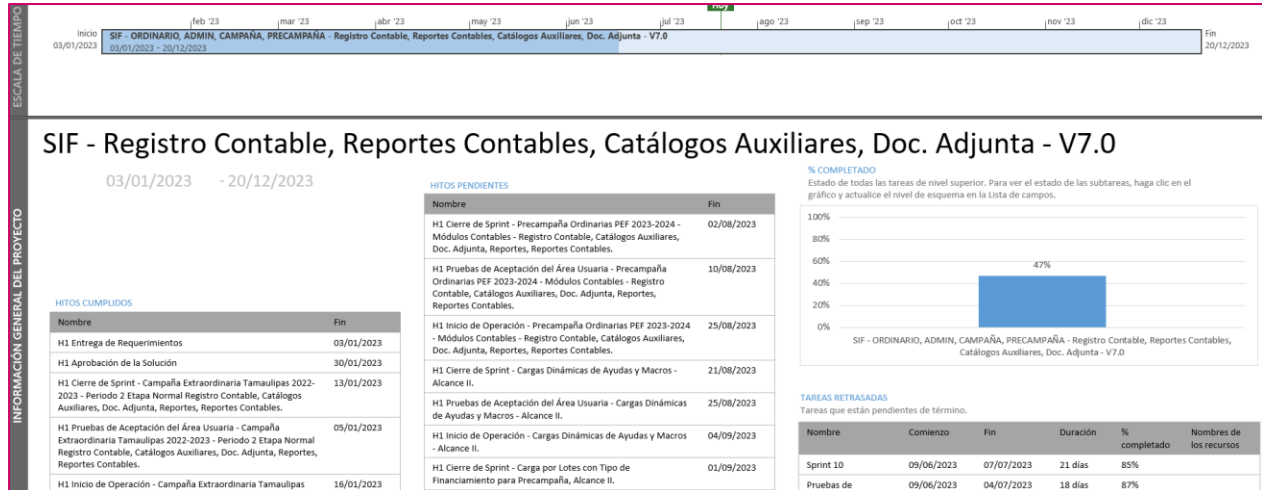
\* Se indican los usuarios registrados en el periodo, sin embargo, existen usuarios dados de alta con anterioridad que pueden seguir utilizando el sistema.



**Cantidad de accesos, Campaña.**

Tipo de usuario	Número de accesos durante el periodo comprendido del 5 de junio al 16 de julio de 2023	Número de accesos registrados desde el 2 de abril de 2023
ADMINISTRADOR DE SUJETO OBLIGADO OC	212	855
ADMINISTRADOR INE OC	1,050	2,241
CANDIDATO INDEPENDIENTE OC	8	29
AUDITOR OC	7,009	22,835
CAPTURISTA OC	3,206	27,267
CONSULTA OC	666	1,412
CONSULTA SO OC	121	438
CONSULTA TEPJ OC	8	66
CANDIDATO OC	0	8
RESPONSABLE DE FINANZAS JL	517	1,849
RESPONSABLE DE FINANZAS OC	164	747
SUPERVISOR DE FISCALIZACIÓN OC	2,606	6,905

Tabla 4. Número de accesos de usuarios en el Sistema Integral de SIF – Campaña

**Cantidad de registros, Campaña**

Tipo de usuario	Número de registros capturados durante el periodo comprendido del 5 de junio al 16 de julio de 2023	Número de registros capturados desde el 2 de abril de 2023
Contabilidades	0	76
Pólizas	796	12,215
Evidencias	88,583	312,504
Prorratesos	84	578
Eventos	0	24,501
Cuentas Bancarias	0	110
Casas de Campaña	2	124
Informes	97	403

Tabla 5. Registros capturados en el Sistema Integral de SIF – Campaña

### Desempeño del Sistema Integral de Fiscalización, Campaña Soporte técnico

Durante el periodo comprendido del 5 de junio al 16 de julio de 2023, el UTF Centro de Ayuda ha brindado soporte técnico-operativo a las personas usuarias del Sistema generándose **29 reportes** distribuidos de la siguiente manera

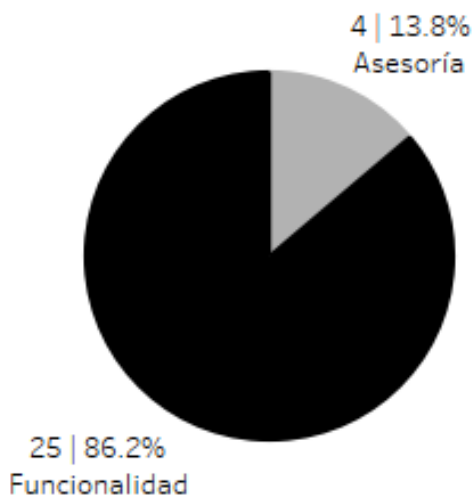

Gráfica 1. Sistema Integral de Fiscalización, porcentaje de solicitudes de soporte por tipo

De los cuales podemos detallar lo siguiente:

Tipo	%	Casos creados	Casos abiertos	Casos Solucionados	Impacto	Detalles
Asesoría	13.8	4	0	4	Bajo	Asesorías respecto a la operación del sistema.
Disponibilidad	0	0	0	0		No se presentaron reportes en el periodo.
<b>Funcionalidad</b>	86.2	14	5	9	Crítica	Notificaciones electrónicas: Dificultades en el ingreso a SNE. Reportes: Error en las columnas de reportes de evidencias. Operaciones: No se descargan el total de

Tipo	%	Casos creados	Casos abiertos	Casos Solucionados	Impacto	Detalles
						evidencias de los registros contables.
		5	3	2	Alto	Notificaciones electrónicas: En el reporte no se visualiza la columna de informe de resultados. Error en la optimización de bandejas. Operaciones: Error en la impresión de los datos de la póliza en PDF. No se permite la vista previa de las evidencias.
		3	2	1	Medio	Operaciones: Error en la impresión de una etiqueta de la póliza en PDF. Notificaciones electrónicas: Error en los filtros de búsqueda avanzada y lentitud en la búsqueda de destinatarios.
		3	2	1	Bajo	Reportes: Error en una etiqueta al generar reporte XML Notificaciones electrónicas: Lentitud y error en la descarga de reportes y productos.
<b>Permisos</b>	<b>0</b>	0	0	0		No se presentaron reportes en el periodo.
<b>Total</b>	<b>100</b>	<b>29</b>	<b>12</b>	<b>17</b>		

Tabla 6. Sistema Integral de Fiscalización, detalle de solicitudes de soporte por tipo

**Nota:** Al 16 de agosto de 2023 se tienen 9 casos CAU abiertos.

La siguiente gráfica muestra la distribución de los reportes por semana en el periodo reportado.

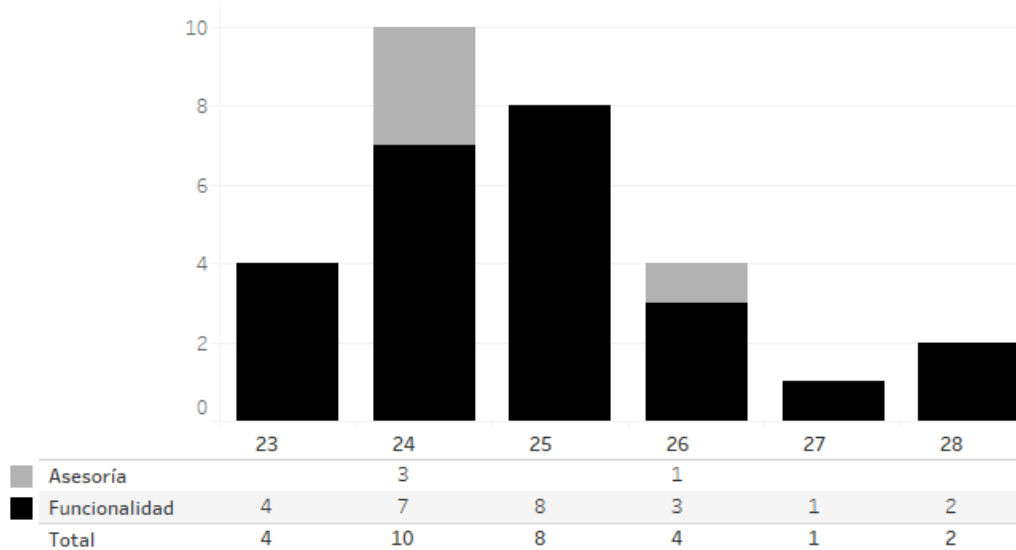

Gráfica 2. Sistema Integral de Fiscalización, cantidad de solicitudes de soporte por tipo

Para efectos ilustrativos, es importante mencionar que las semanas expresadas en las gráficas de los sistemas corresponden a:

Semana	Periodo
23	Del 05 al 10 de junio
24	Del 11 al 17 de junio
25	Del 18 al 24 de junio
26	Del 25 de junio al 01 de julio
27	Del 02 al 08 de julio
28	Del 09 al 15 de julio
29	Del 16 de julio

### Área requirente

En el periodo correspondiente al presente informe se reportaron las siguientes incidencias:

No.	Incidencia	Fecha de envío a UTSI	Fecha de atención	Estatus
En el periodo comprendido del 5 de junio al 16 de julio de 2023, no se tuvieron incidencias.				

Tabla 7. Reportes de incidencias levantadas por el área requirente en el Sistema Integral de SIF – Campaña

## Sistema – Segunda Insaculación

### Datos generales

Nombre:	Segunda Insaculación
Descripción:	Sistema mediante la cual se asigna el cargo que desempeñarán las ciudadanas y ciudadanos sorteados como funcionarias y funcionarios de casilla el día de la elección. Tomando en cuenta la escolaridad de la ciudadana o ciudadano y la letra asignada por el consejo.
Unidad Responsable:	Dirección Ejecutiva de Capacitación Electoral y Educación Cívica (DECEyEC)
Fecha de inicio de operaciones:	07/04/2023
Estatus:	Cerrado

### Cumplimiento de requerimientos del servicio

El sistema de Segunda Insaculación se encuentra cerrado para captura y sin requerimientos pendientes de realizar.

### Modificaciones

Fecha solicitud	Solicitó	Descripción de la modificación	Atendido	Justificación
En el periodo comprendido del 5 de junio al 16 de julio de 2023, no se tuvieron solicitudes de modificación a las funcionalidades del sistema.				

Tabla 1. Modificaciones al Sistema de Segunda Insaculación

### Actividades y periodos relevantes

Fecha de inicio	Fecha de término	Actividad
Sin actividades y periodos relevantes por reportar en el periodo.		

Tabla 2. Actividades y periodos relevantes del Sistema de Segunda Insaculación

### Avance



Imagen 1. Tablero de avance del proyecto del Sistema de Segunda Insaculación

### Operación

#### Cantidad de usuarios registrados

Tipo de usuario	Número de usuarios registrados durante el periodo comprendido del 5 de junio al 16 de julio de 2023	Número de usuarios registrados desde su puesta en operación
Personal OC	11	71
Personal JL	0	5
Personal JD	16	258

Tabla 3. Cantidad de usuarios registrados al Proceso de Segunda Insaculación

#### Cantidad de accesos

Tipo de usuario	Número de accesos durante el periodo comprendido del 5 de junio al 16 de julio de 2023	Número de accesos desde su puesta en operación
Personal OC	18	169
Personal JL	0	11
Personal JD	21	572

Tabla 4. Cantidad de accesos al Proceso de Segunda Insaculación

## Registros del Proceso de Segunda Insaculación

Resultado de la Segunda Insaculación						
Entidad	Casillas	Funcionariado requerido	Funcionariado designado	Total Automática	Total Manual	Total Sustitución
Coahuila	4,047	28,329	28,329	16,064	2,662	9,603
Estado de México	20,433	143,031	143,020	88,312	16,235	38,473

Tabla 5. Resultado del Proceso de Segunda Insaculación

Entidad	Distritos	Secciones	Casillas	Funcionarios		Total de funcionarios designados por género y edad Hombres												
				Requeridos	Designados	(18-19)	(20-24)	(25-29)	(30-34)	(35-39)	(40-44)	(45-49)	(50-54)	(55-59)	(60-64)	(65-69)	(70 y más)	(Total)
COAHUILA	7	1,752	4,047	28,329	28,329	736	1,532	1,173	1,066	932	1,025	1,064	1,085	937	833	577	635	11,595
MEXICO	41	6,575	20,433	143,031	143,020	2,770	8,961	6,931	5,606	4,753	4,747	5,168	4,960	4,285	3,762	2,988	2,975	57,906
TOTAL	48	8,327	24,480	171,360	171,349	3,506	10,493	8,104	6,672	5,685	5,772	6,232	6,045	5,222	4,595	3,565	3,610	69,501

Tabla 6. Funcionarios hombres designados por grupo etario en la Segunda Insaculación

Entidad	Distritos	Secciones	Casillas	Funcionarios		Total de funcionarios designados por género y edad Mujeres												
				Requeridos	Designados	(18-19)	(20-24)	(25-29)	(30-34)	(35-39)	(40-44)	(45-49)	(50-54)	(55-59)	(60-64)	(65-69)	(70 y más)	(Total)
COAHUILA	7	1,752	4,047	28,329	28,329	891	2,172	1,714	1,745	1,716	1,740	1,717	1,651	1,295	970	619	504	16,734
MEXICO	41	6,575	20,433	143,031	143,020	3,416	11,830	9,993	9,382	8,562	8,529	8,728	8,137	6,395	4,672	3,049	2,420	85,113
TOTAL	48	8,327	24,480	171,360	171,349	4,307	14,002	11,707	11,127	10,278	10,269	10,445	9,788	7,690	5,642	3,668	2,924	101,847

Tabla 7. Funcionarias mujeres designadas por grupo etario en la Segunda Insaculación

### Desempeño del Sistema Soporte técnico

Durante el periodo comprendido del 05 de junio al 16 de julio de 2023, en el Centro de Atención a Usuarios (CAU) no se recibieron solicitudes de soporte por parte de las personas usuarias del sistema.

### Área requirente

En el periodo correspondiente al presente informe se reportaron las siguientes incidencias:

No.	Incidencia	Fecha de envío a UTSI	Fecha de atención	Estatus
En el periodo comprendido del 5 de junio al 16 de julio de 2023, no se tuvieron incidencias.				

Tabla 8. Reportes de incidencias levantadas por el Área requirente en el Sistema de Segunda Insaculación

## Sistema – Seguimiento a la Segunda Etapa de Capacitación

### Datos generales

Nombre:	Seguimiento a la Segunda Etapa de Capacitación
Descripción:	<p>Sistema que permite a las juntas distritales realizar el registro y seguimiento de las actividades de Segunda Etapa de Capacitación, correspondiente a la entrega de nombramientos, impartición de la Capacitación en Segunda Etapa y la asistencia de simulacros y/o prácticas de la Jornada Electoral.</p> <p>Por otra parte, a través de la aplicación móvil “Segunda Etapa de Capacitación” permite a las y los CAE realicen las actividades en campo en la Segunda Etapa de Capacitación, permitiendo así obtener de manera oportuna el avance en la entrega de nombramientos y la capacitación en Segunda Etapa, para contar con mayores elementos para la toma de decisiones respecto a la Integración de Mesas Directivas de Casilla.</p>
Unidad Responsable:	Dirección Ejecutiva de Capacitación Electoral y Educación Cívica (DECEyEC)
Fecha de inicio de operaciones:	Web: 07/04/2023 08/04/2023 Móvil: 07/04/2023 09/04/2023
Estatus:	Cerrado

### Cumplimiento de requerimientos del servicio

#### Seguimiento a la Primera Etapa de Capacitación

El sistema de Seguimiento a la Segunda Etapa de Capacitación se encuentra cerrado sin requerimientos pendientes de realizar.

#### App Móvil de Seguimiento a la Segunda Etapa de Capacitación

La App de Seguimiento a la Segunda Etapa de Capacitación se encuentra cerrado sin requerimientos pendientes de realizar.



### Modificaciones

Fecha solicitud	Solicitó	Descripción de la modificación	Atendido	Justificación
En el periodo comprendido del 5 de junio al 16 de julio de 2023, no se tuvieron solicitudes de modificación a las funcionalidades del sistema.				

Tabla 1. Modificaciones del Sistema de Seguimiento a la Segunda Etapa de Capacitación

### Actividades y periodos relevantes Seguimiento a la Segunda Etapa de Capacitación

Fecha de inicio	Fecha de término	Actividad
Sin actividades y periodos relevantes por reportar en el periodo.		

Tabla 2. Actividades y periodos relevantes del Sistema de Seguimiento a la Segunda Etapa de Capacitación

### Actividades y periodos relevantes App Móvil de Seguimiento a la Segunda Etapa de Capacitación

Fecha de inicio	Fecha de término	Actividad
Sin actividades y periodos relevantes por reportar en el periodo.		

Tabla 3. Actividades y periodos relevantes de la App Móvil de Seguimiento a la Segunda Etapa de Capacitación

### Avance



Imagen 1. Tablero de avance del proyecto del Sistema de Seguimiento a la Segunda Etapa de Capacitación



Imagen 2. Tablero de avance del proyecto del Sistema de Seguimiento a la Segunda Etapa de Capacitación

## Operación Sistema de Seguimiento a la Segunda Etapa de Capacitación Cantidad de usuarios registrados

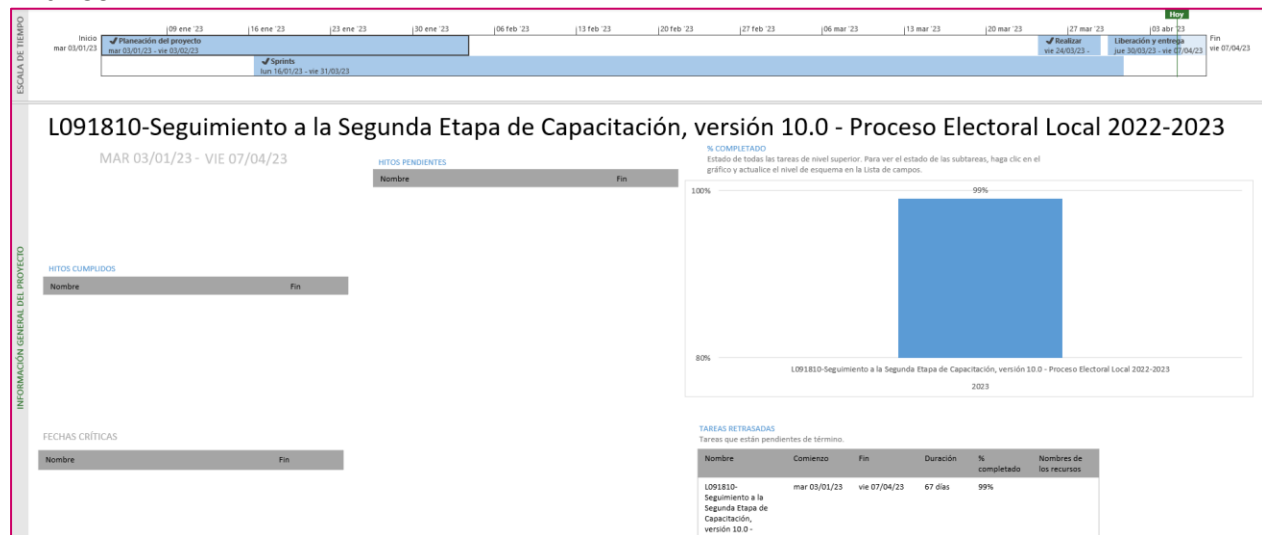
Tipo de usuario	Número de usuarios registrados durante el periodo comprendido del 5 de junio al 16 de julio de 2023	Número de usuarios registrados desde su puesta en operación
Personal OC	38	145
Personal JL	7	50
Personal JD	288	1,074
Personal OPL	18	57

Tabla 4. Cantidad de usuarios registrados del Sistema de Seguimiento a la Segunda Etapa de Capacitación

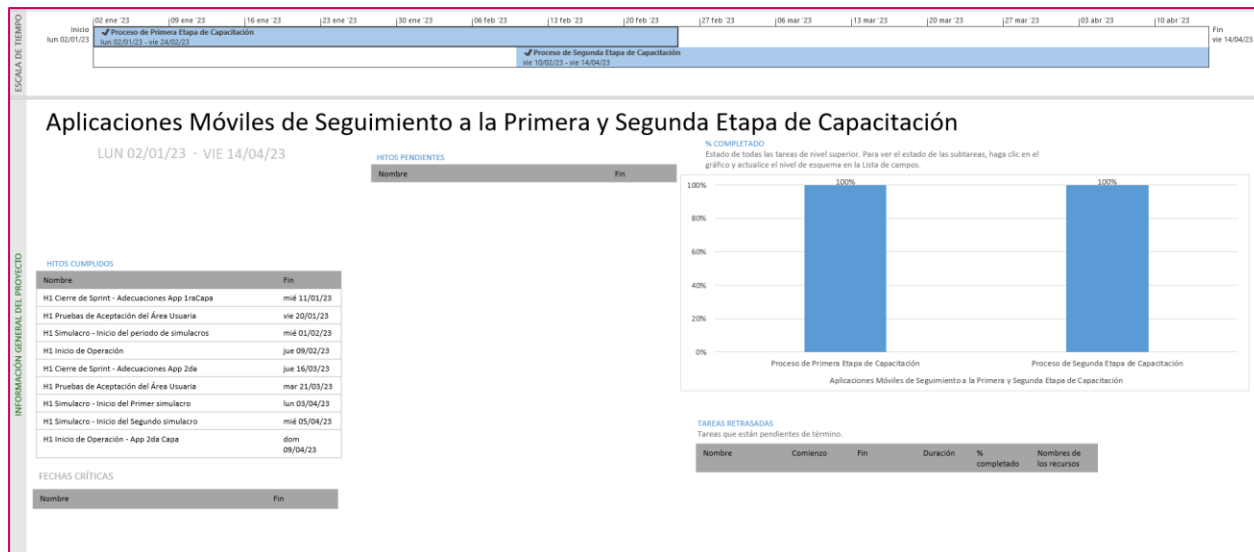
## Cantidad de accesos

Tipo de usuario	Número de accesos durante el periodo comprendido del 5 de junio al 16 de julio de 2023	Número de accesos desde su puesta en operación
Personal OC	172	1,579
Personal JL	25	475
Personal JD	1,842	31,887
Personal OPL	72	192

Tabla 5. Cantidad de accesos del Sistema de Seguimiento a la Segunda Etapa de Capacitación

## Cantidad de registros al Sistema de Seguimiento a la Segunda Etapa de Capacitación

C.1.4 Ciudadanos designados, nombramientos entregados y funcionarios por cargo capacitados																		
Entidad	Casillas	Fun. Req.	Fun. Des.	Presidente			Primer Secretario			Escrutador 1			Escrutador 2			Suplentes Generales		
				Nomb.	Cap.	%	Nomb.	Cap.	%	Nomb.	Cap.	%	Nomb.	Cap.	%	Nomb.	Cap.	%
COAHUILA	4,047	28,329	28,329	4,047	4,047	100.00	4,047	4,047	100.00	4,047	4,047	100.00	4,047	4,047	100.00	12,141	12,141	100.00
MÉXICO	20,433	143,031	143,020	20,433	20,433	100.00	20,433	20,433	100.00	20,433	20,433	100.00	20,433	20,433	100.00	61,288	61,288	100.00

Tabla 6. Ciudadanía designada y nombramientos entregados y funcionarios/os por cargo capacitadas/os

C.4.1 Sexo de los ciudadanos en 2a etapa de capacitación																			
Entidad	Casillas	Designados					Nombramientos					Capacitados							
		H	%	M	%	Total	H	%	M	%	Total	% Nomb / Des	H	%	M	%	Total	% Cap / Nomb	% Cap / Desig
COAHUILA	4,047	11,595	40.93	16,734	59.07	28,329	11,595	40.93	16,734	59.07	28,329	100.00	11,595	40.93	16,734	59.07	28,329	100.00	0.00
MÉXICO	20,433	57,906	40.49	85,114	59.51	143,020	57,906	40.49	85,114	59.51	143,020	100.00	57,906	40.49	85,114	59.51	143,020	100.00	0.00

Tabla 7. Sexo de la ciudadanía designada en la 2ª Etapa de Capacitación

C.5.1 Concentrado de casillas ABC (7 funcionarios)														
Entidad	Casillas	A		B					C					
		7 funcionarios	%	6 funcionarios	5 funcionarios	4 funcionarios	Total	%	3 funcionarios	2 funcionarios	1 funcionarios	0 funcionarios	Total	%
COAHUILA	4,047	4,047	100.00	0	0	0	0	0.00	0	0	0	0	0	0.00
MÉXICO	20,433	20,422	99.95	11	0	0	11	0.05	0	0	0	0	0	0.00

Tabla 8. Concentrado de casillas ABC (7 funcionarios)

C.7.1 Participantes en simulacros o prácticas de la Jornada Electoral																
Ent	Casillas	Presidente			Primer secretario			Escrutador 1			Escrutador 2			Suplentes Generales		
		Des.	Part.	%	Des.	Part.	%	Des.	Part.	%	Des.	Part.	%	Des.	Part.	%
COAHUILA	4,047	4,047	5,096	100.00	4,047	4,885	100.00	4,047	4,716	100.00	4,047	4,699	100.00	12,141	13,389	100.00
MÉXICO	20,433	20,433	25,787	100.00	20,433	25,061	100.00	20,433	23,102	100.00	20,433	22,968	100.00	61,288	59,571	97.20

Tabla 9. Participantes en simulacro o prácticas de la Jornada Electoral

Registro Móvil y Web										
Entidad	Casillas	Requeridos	Nombramiento				Capacitación			
			Móvil	% Móvil	Web	% Web	Móvil	% Móvil	Web	% Web
COAHUILA	4,047	28,329	27,703	97.79	626	2.21	27,688	97.74	641	2.26
MÉXICO	20,433	143,031	139,087	97.25	3,933	2.75	139,005	97.19	4,015	2.81

Tabla 10. Registro Móvil y Web de la 2da Etapa de Capacitación

## App Móvil de Seguimiento a la Segunda Etapa de Capacitación

### Cantidad de usuarios registrados

Tipo de usuario	Número de usuarios registrados al 16 de julio de 2023
CAEs	7,156

Tabla 11. Cantidad de usuarios registrados en la App Móvil de Seguimiento a la Segunda Etapa de Capacitación

### Cantidad de accesos

Tipo de usuario	Número de accesos al 16 de julio de 2023
CAEs	7,156

Tabla 12. Cantidad de accesos a la App Móvil de Seguimiento a la Segunda Etapa de Capacitación

**Nota:** La cantidad de usuarios y accesos es la misma derivado de que se identificó que los CAEs no cierran la sesión en el dispositivo móvil.

## Desempeño del Sistema de Seguimiento a la Segunda Etapa de Capacitación

### Soporte técnico

Durante el periodo comprendido del 05 de junio al 16 de julio de 2023, el Centro de Atención a Usuarios (CAU) ha brindado soporte técnico-operativo a las personas usuarias del Sistema generándose **2 reportes** distribuidos de la siguiente manera.



Gráfica 1. Seguimiento a la Segunda Etapa de Capacitación, porcentaje de solicitudes de soporte por tipo.

De los cuales podemos detallar lo siguiente:

Tipo	%	Casos creados	Casos abiertos	Casos solucionados	Impacto	Tiempo promedio de atención	Detalles
<b>Asesoría</b>	100.00%	2	0	2	Bajo	12 hrs.	Solicitudes de asesoría referente al sistema.
<b>Disponibilidad</b>	0.00%	0	0	0			No se presentaron reportes en el periodo.
<b>Funcionalidad</b>	0.00%	0	0	0			No se presentaron reportes en el periodo.
<b>Permisos</b>	0.00%	0	0	0			No se presentaron reportes en el periodo.
<b>Total</b>	<b>100%</b>	<b>2</b>	<b>0</b>	<b>2</b>			

Tabla 13. Seguimiento a la Segunda Etapa de Capacitación, detalle de solicitudes de soporte por tipo.

La siguiente gráfica muestra la distribución de los reportes por semana en el periodo reportado.

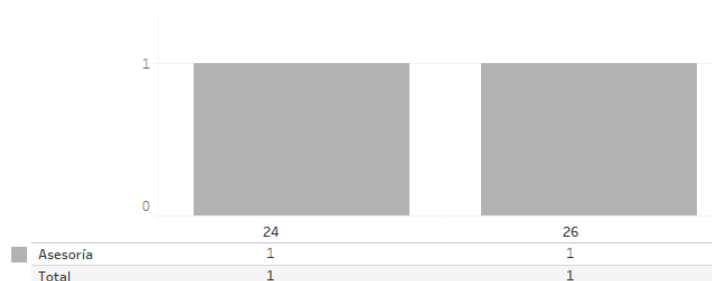

Gráfica 2. Seguimiento a la Segunda Etapa de Capacitación, cantidad de solicitudes de soporte por tipo.

Para efectos ilustrativos, es importante mencionar que las semanas expresadas en las gráficas de los sistemas corresponden a:

Semana	Periodo
<b>23</b>	Del 05 al 10 de junio
<b>24</b>	Del 11 al 17 de junio
<b>25</b>	Del 18 al 24 de junio
<b>26</b>	Del 25 de junio al 01 de julio
<b>27</b>	Del 02 al 08 de julio
<b>28</b>	Del 09 al 15 de julio
<b>29</b>	Del 16 de julio

### Desempeño de la App Móvil de Seguimiento a la Segunda Etapa de Capacitación Soporte técnico

Durante el periodo comprendido del 05 de junio al 16 de julio de 2023, en el Centro de Atención a Usuarios (CAU) no se recibieron solicitudes de soporte por parte de las personas usuarias del sistema.

#### Área requirente

En el periodo correspondiente al presente informe se reportaron las siguientes incidencias:

No.	Incidencia	Fecha de envío a UTSI	Fecha de atención	Estatus
En el periodo comprendido del 5 de junio al 16 de julio de 2023, no se tuvieron incidencias.				

Tabla 14. Reportes de incidencias levantadas por el Área requirente en el Sistema de Seguimiento a la Segunda Etapa de Capacitación

## Sistema – Mecanismos de Garantía de Calidad a la Segunda Etapa de Capacitación

### Datos generales

Nombre:	Sistema de Mecanismos de Garantía de Calidad a la Segunda Etapa de Capacitación
Descripción:	Sistema que permite tanto al personal miembro de la Junta Local y Distrital como a las consejeras y consejeros locales y distritales, realizar el registro del resultado de las tareas de verificación de gabinete y campo de las distintas actividades que comprende el Procedimiento de Integración de Mesa Directiva de Casilla (IMDC) en la Segunda Etapa de Capacitación. Identificando posibles desviaciones a la aplicación de procedimientos, y así, poder corregirlas de manera oportuna y eficaz.
Unidad Responsable:	Dirección Ejecutiva de Capacitación Electoral y Educación Cívica (DECEyEC)
Fecha de inicio de operaciones:	07/04/2023 09/04/2023
Estatus:	Cerrado

### Cumplimiento de requerimientos del servicio

El Sistema de Mecanismos de Garantía de Calidad a la Segunda Etapa de Capacitación se encuentra cerrado sin requerimientos pendientes de realizar.

### Modificaciones

Fecha solicitud	Solicitó	Descripción de la modificación	Atendido	Justificación
En el periodo comprendido del 5 de junio al 16 de julio de 2023, no se tuvieron solicitudes de modificación a las funcionalidades del sistema.				

Tabla 1. Modificaciones del Sistema de Mecanismos de Garantía de Calidad a la Segunda Etapa de Capacitación

### Actividades y periodos relevantes

Fecha de inicio	Fecha de término	Actividad
Sin actividades y periodos relevantes por reportar en el periodo.		

Tabla 2. Actividades y periodos relevantes del Sistema de Mecanismos de Garantía de Calidad a la Segunda Etapa de Capacitación

**Avance**



Imagen 1. Tablero de avance del proyecto del Sistema de Mecanismos de Garantía de Calidad a la Segunda Etapa de Capacitación



Imagen 2. Tablero de avance del proyecto del Sistema de Mecanismos de Garantía de Calidad a la Segunda Etapa de Capacitación

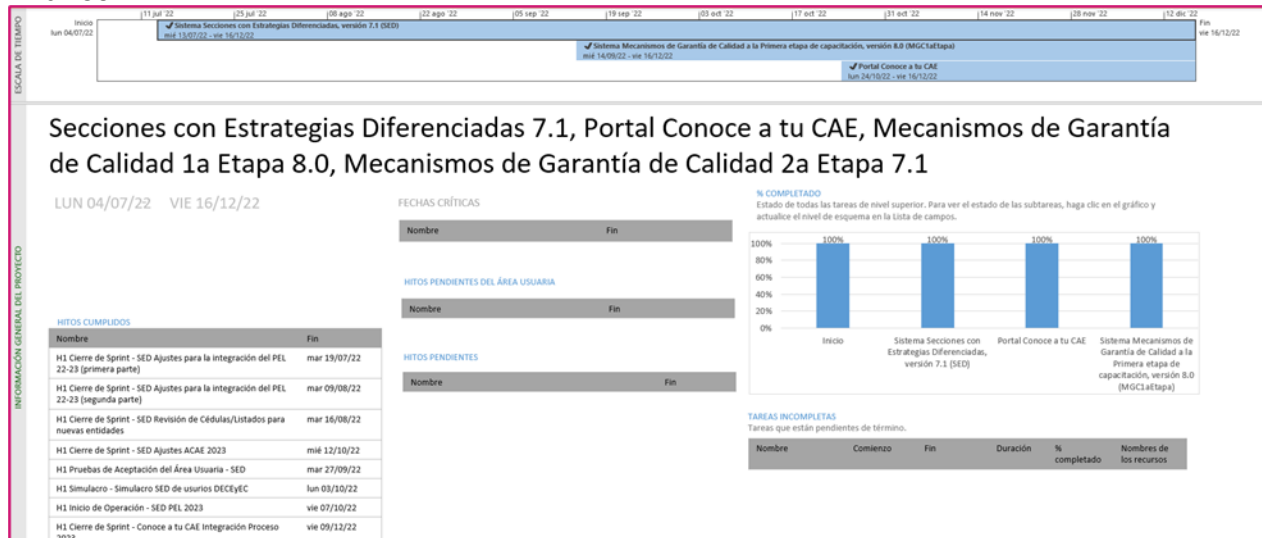

## Operación

### Cantidad de usuarios registrados

Tipo de usuario	Número de usuarios registrados durante el periodo comprendido del 5 de junio al 16 de julio de 2023	Número de usuarios registrados desde su puesta en operación
Personal OC	0	84
Personal JL	0	16
Personal JD	0	585

Tabla 3. Cantidad de usuarios registrados del Sistema de Mecanismos de Garantía de Calidad a la Segunda Etapa de Capacitación

### Cantidad de accesos

Tipo de usuario	Número de accesos durante el periodo comprendido del 5 de junio al 16 de julio de 2023	Número de accesos desde su puesta en operación
Personal OC	169	729
Personal JL	25	359
Personal JD	376	3,741

Tabla 4. Cantidad de accesos al Sistema de Mecanismos de Garantía de Calidad a la Segunda Etapa de Capacitación

### Cantidad de registros al Sistema de Mecanismos de Garantía de Calidad a la Segunda Etapa de Capacitación

Mecanismos de Garantía de Calidad del Avance en la entrega de nombramientos y capacitación a funcionarios de casilla por la JL/CL						
Entidad	Distritos en la entidad	Mecanismos de Garantía de Calidad Realizados	Mecanismos de Garantía de Calidad realizados vocales Gabinete	Mecanismos de Garantía de Calidad realizados consejeros Gabinete	Mecanismos de Garantía de Calidad realizados vocales Campo	Mecanismos de Garantía de Calidad realizados consejeros Campo
COAHUILA	7	14	14	0	15	1
MÉXICO	41	43	36	0	53	0
<b>TOTALES</b>	<b>48</b>	<b>57</b>	<b>50</b>	<b>0</b>	<b>68</b>	<b>1</b>

Tabla 5. Mecanismos de Garantía de Calidad del Avance en la visita, notificación y capacitación por la JL/CL

### Desempeño del Sistema de Mecanismos de Garantía de Calidad a la Segunda Etapa de Capacitación

#### Soporte técnico

Durante el periodo comprendido del 05 de junio al 16 de julio de 2023, el Centro de Atención a Usuarios (CAU) ha brindado soporte técnico-operativo a las personas usuarias del Sistema generándose **6 reportes** distribuidos de la siguiente manera.

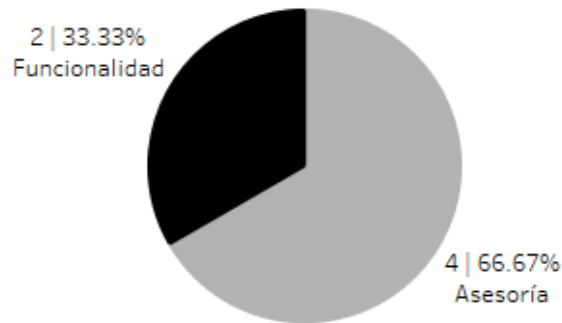

Gráfica 1. Mecanismos de Garantía de Calidad a la Segunda Etapa de Capacitación, porcentaje de solicitudes de soporte por tipo.

De los cuales podemos detallar lo siguiente:

Tipo	%	Casos creados	Casos abiertos	Casos solucionados	Impacto	Tiempo promedio de atención	Detalles
<b>Asesoría</b>	66.67%	4	0	4	Bajo	15 hrs.	Solicitudes de asesoría referente al sistema.
<b>Disponibilidad</b>	0.00%	0	0	0			No se presentaron reportes en el periodo.
<b>Funcionalidad</b>	33.33%	1	0	1	Bajo	50 hrs.	La cédula "MGC en la Aplicación de las Medidas de Atención sanitaria durante el Seguimiento a la Segunda Etapa de Capacitación por los miembros de la Junta Distrital" las cifras no coinciden con lo que se tiene registrado.
		1	0	1	Bajo	79 hrs.	En el módulo "Controles en campo" submódulos "Calidad de la Capacitación" y "Simulacros" no se habilita la opción de captura.
<b>Permisos</b>	0.00%	0	0	0			No se presentaron reportes en el periodo.
<b>Total</b>	<b>100%</b>	<b>6</b>	<b>0</b>	<b>6</b>			

Tabla 6. Mecanismos de Garantía de Calidad a la Segunda Etapa de Capacitación, detalle de solicitudes de soporte por tipo.

La siguiente gráfica muestra la distribución de los reportes por semana en el periodo reportado.

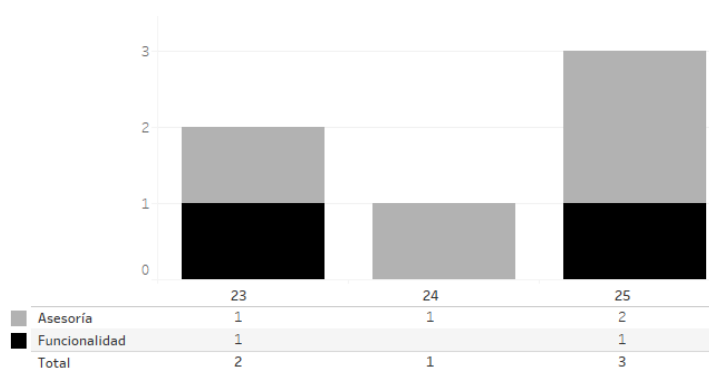

Gráfica 2. Mecanismos de Garantía de Calidad a la Segunda Etapa de Capacitación, cantidad de solicitudes de soporte por tipo.

Para efectos ilustrativos, es importante mencionar que las semanas expresadas en las gráficas de los sistemas corresponden a:

Semana	Periodo
23	Del 05 al 10 de junio
24	Del 11 al 17 de junio
25	Del 18 al 24 de junio
26	Del 25 de junio al 01 de julio
27	Del 02 al 08 de julio
28	Del 09 al 15 de julio
29	Del 16 de julio

### Área requirente

En el periodo correspondiente al presente informe se reportaron las siguientes incidencias:

No.	Incidencia	Fecha de envío a UTSI	Fecha de atención	Estatus
En el periodo comprendido del 5 de junio al 16 de julio de 2023, no se tuvieron incidencias.				

Tabla 7. Reportes de incidencias levantadas por el Área requirente en el Sistema de Mecanismos de Garantía de Calidad a la Segunda Etapa de Capacitación

## Sistema – Sustitución de Funcionarias y Funcionarios de Mesas Directivas de Casilla

### Datos generales

Nombre:	Sustitución de Funcionarias y Funcionarios de Mesas Directivas de Casilla
Descripción:	Sistema para el registro y control de las renunciaciones de las funcionarias y funcionarios que son designados como parte de las mesas directivas de casilla en la Segunda Etapa de Capacitación.
Unidad Responsable:	Dirección Ejecutiva de Capacitación Electoral y Educación Cívica (DECEyEC)
Fecha de inicio de operaciones:	10/04/2023 09/04/2023
Estatus:	Cerrado

### Cumplimiento de requerimientos del servicio

El Sistema de Sustitución de Funcionarias y Funcionarios de Mesas Directivas de Casilla se encuentra cerrado sin requerimientos pendientes de realizar.

### Modificaciones

Fecha solicitud	Solicitó	Descripción de la modificación	Atendido	Justificación
En el periodo comprendido del 5 de junio al 16 de julio de 2023, no se tuvieron solicitudes de modificación a las funcionalidades del sistema.				

Tabla 1. Modificaciones del Sistema de Sustitución de Funcionarias y Funcionarios de Mesas Directivas de Casilla

### Actividades y periodos relevantes

Fecha de inicio	Fecha de término	Actividad
05/04/2023	05/04/2023	Pruebas Nacionales (Simulacro)
10/04/2023	03/06/2023	Sustitución de funcionarios de Mesas Directivas de Casilla
28/05/2023	03/06/2023	Sustitución de funcionarios de Mesas Directivas de Casilla durante la semana previa

Tabla 2. Actividades y periodos relevantes del Sistema de Sustitución de Funcionarias y Funcionarios de Mesas Directivas de Casilla

### Avance



Imagen 1. Tablero de avance del proyecto del Sistema de Sustitución de Funcionarias y Funcionarios de Mesas Directivas de Casilla

### Operación

#### Cantidad de usuarios registrados

Tipo de usuario	Número de usuarios registrados durante el periodo comprendido del 5 de junio al 16 de julio de 2023	Número de usuarios registrados desde su puesta en operación
Personal OC	17	101
Personal JL	1	17
Personal JD	109	694

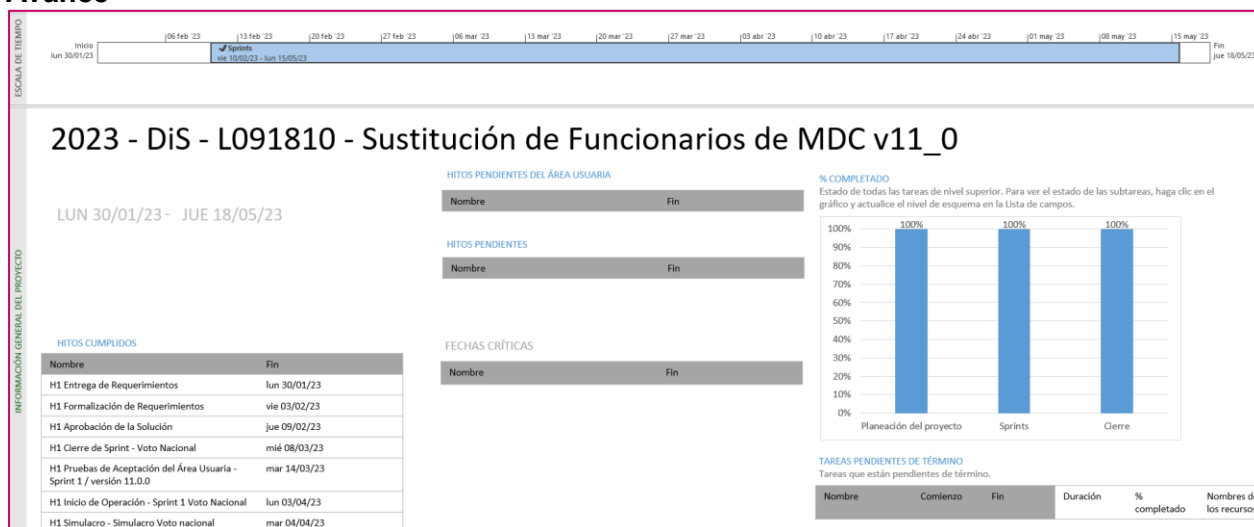
Tabla 3. Cantidad de usuarios registrados del Sistema de Sustitución de Funcionarias y Funcionarios de Mesas Directivas de Casilla

#### Cantidad de accesos

Tipo de usuario	Número de accesos durante el periodo comprendido del 5 de junio al 16 de julio de 2023	Número de accesos desde su puesta en operación
Personal OC	58	1,138
Personal JL	2	136
Personal JD	196	18,141

Tabla 4. Cantidad de accesos del Sistema de Sustitución de Funcionarias y Funcionarios de Mesas Directivas de Casilla

## Cantidad de registros

Sustitución de funcionarios																								
Entidad	Casillas	Req.	Casillas con funcionarios capacitados																					
			Sustituciones por Sexo						Imposibles de localizar		Impedimentos legales		Impedimentos normativos		De salud		Por discapacidad		Labores y sociales		Rechazos		Prop.	Sup.
			H	%	M	%	Total	% Sust	Total	%	Total	%	Total	%	Total	%	Total	%	Total	%	Total	%	Total	Total
COAHUILA	4,047	28,329	7,251	42.90	9,651	57.10	16,902	59.66	1,701	10.06	122	0.72	127	0.75	2,882	17.05	26	0.15	7,999	47.33	3,953	23.39	11,492	5,410
MÉXICO	20,433	143,031	25,568	41.84	35,539	58.16	61,107	42.72	4,070	6.66	498	0.81	360	0.59	9,072	14.85	73	0.12	29,559	48.37	17,240	28.21	42,462	18,645

Tabla 5. Sustitución de Funcionarias y Funcionarios de Mesas Directivas de Casilla

## Desempeño del Sistema Soporte técnico

Durante el periodo comprendido del 05 de junio al 16 de julio de 2023, en el Centro de Atención a Usuarios (CAU) no se recibieron solicitudes de soporte por parte de las personas usuarias del sistema.

## Área requirente

En el periodo correspondiente al presente informe se reportaron las siguientes incidencias:

No.	Incidencia	Fecha de envío a UTSI	Fecha de atención	Estatus
En el periodo comprendido del 5 de junio al 16 de julio de 2023, no se tuvieron incidencias.				

Tabla 6. Reportes de incidencias levantadas por el Área requirente en el Sistema de Sustitución de Funcionarias y Funcionarios de Mesas Directivas de Casilla

## Aplicación – Móvil de Simulacros y Prácticas de la Jornada Electoral

### Datos generales

Nombre:	Aplicación Móvil de Simulacros y Prácticas de la Jornada Electoral
Descripción:	Aplicación para registrar simulacros o prácticas de la Jornada Electoral referentes a la Segunda Etapa de Capacitación, con la finalidad de capacitar de forma grupal a las y los Funcionarios de Casillas.
Unidad Responsable:	Dirección Ejecutiva de Capacitación Electoral y Educación Cívica (DECEyEC)
Fecha de inicio de operaciones:	10/04/2023 09/04/2023
Estatus:	Cerrado

### Cumplimiento de requerimientos del servicio

La Aplicación Móvil de Simulacros y Prácticas de la Jornada Electoral se encuentra cerrado sin requerimientos pendientes de realizar.

### Modificaciones

Fecha solicitud	Solicitó	Descripción de la modificación	Atendido	Justificación
En el periodo comprendido del 5 de junio al 16 de julio de 2023, no se tuvieron solicitudes de modificación a las funcionalidades del sistema.				

Tabla 1. Modificaciones del Sistema de Aplicación Móvil de Simulacros y Prácticas de la Jornada Electoral

### Actividades y periodos relevantes

Fecha de inicio	Fecha de término	Actividad
Sin actividades y periodos relevantes por reportar en el periodo.		

Tabla 2. Actividades y periodos relevantes del Sistema de Aplicación Móvil de Simulacros y Prácticas de la Jornada Electoral

## Avance



Imagen 1. Tablero de avance del proyecto del Sistema de Aplicación Móvil de Simulacros y Prácticas de la Jornada Electoral

## Operación

### Cantidad de accesos

Tipo de usuario	Número de accesos durante el periodo comprendido del 5 de junio al 16 de julio de 2023	Número de accesos desde su puesta en operación
Usuario App	0	7,728

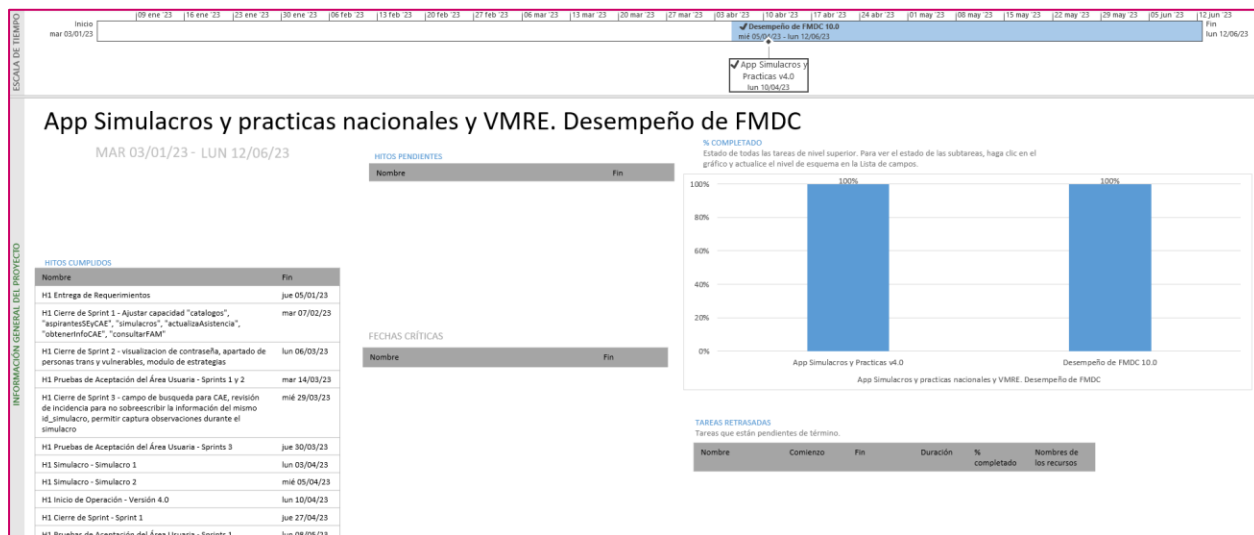
Tabla 3. Cantidad de accesos de la Aplicación Móvil de Simulacros y Prácticas de la Jornada Electoral

## Desempeño del Sistema

### Soporte técnico

Durante el periodo comprendido del 05 de junio al 16 de julio de 2023, en el Centro de Atención a Usuarios (CAU) no se recibieron solicitudes de soporte por parte de las personas usuarias del sistema.

### Área requirente

En el periodo correspondiente al presente informe se reportaron las siguientes incidencias:

No.	Incidencia	Fecha de envío a UTSI	Fecha de atención	Estatus
En el periodo comprendido del 5 de junio al 16 de julio de 2023, no se tuvieron incidencias.				

Tabla 4. Reportes de incidencias levantadas por el Área requirente en el Sistema de Aplicación Móvil de Simulacros y Prácticas de la Jornada Electoral



## Sistema – Registro de Solicitudes, Sustituciones y Acreditación de Representantes de los Partidos Políticos y Candidaturas Independientes

### Datos generales

Nombre:	Sistema de Registro de Solicitudes, Sustituciones y Acreditación de Representantes de los Partidos Políticos y Candidaturas Independientes
Descripción:	Sistema para registrar a las y los representantes de partidos políticos y candidaturas independientes generales y ante mesas directivas de casillas, permite validar la información de las y los representantes a través de cruces con diversos sistemas, evitando la duplicidad de información. Genera los diversos documentos que se emiten para la acreditación de representantes.
Unidad Responsable:	Dirección Ejecutiva de Organización Electoral (DEOE)
Fecha de inicio de operaciones:	16/04/2023
Estatus:	Cerrado

### Cumplimiento de requerimientos del servicio

El Sistema de Registro de Solicitudes, Sustituciones y Acreditación de Representantes de los Partidos Políticos y Candidaturas Independientes se encuentra cerrado sin requerimientos pendientes de realizar.

### Modificaciones

Fecha solicitud	Solicitó	Descripción de la modificación	Atendido	Justificación
En el periodo comprendido del 5 de junio al 16 de julio de 2023, no se tuvieron solicitudes de modificación a las funcionalidades del sistema.				

Tabla 1. Modificaciones del Sistema de Registro de Solicitudes, Sustituciones y Acreditación de Representantes de los Partidos Políticos y Candidaturas Independientes

### Actividades y periodos relevantes

Fecha de inicio	Fecha de término	Actividad
09 de enero 2023	09 de enero 2023	Entrega de los nombres de los PP y sus respectivos emblemas
16 de enero de 2023	13 de marzo de 2023	Solicitud de cuentas de acceso por parte de los PPN
16 de enero de 2023	21 de marzo de 2023	Entrega de cuentas a las representaciones ante el Consejo General
22 de marzo de 2023	22 de marzo de 2023	Límite para que los PPN soliciten por escrito a la DEOE la distribución de sus cuentas a las representaciones en los CD

Al inicio de las pruebas de acceso o a la recepción de las cuentas y cuando el Sistema entre en operación		Captura de responsables del registro de solicitudes de los PP y CI
27 de marzo de 2023	11 de abril de 2023	Pruebas de acceso y simulacros de operación (dos eventos)
16 de abril de 2023	16 de abril de 2023	Inicio de registro de solicitudes y sustitución de representantes (individual y carga por lote)
23 de mayo de 2023	23 de mayo de 2023	A las 18:00 horas, es el límite para carga de sustituciones por lote
22 de mayo de 2023	22 de mayo de 2023	Límite para registro de solicitudes
24 de abril de 2023	24 de abril de 2023	Inicio de cruces de información
25 de mayo de 2023	25 de mayo de 2023	Límite para sustituciones individuales
23 de mayo de 2023	25 de mayo de 2023	Ajuste al número de representantes generales
26 de mayo de 2023	26 de mayo de 2023	Fecha para acreditar y asentar firma y sellos digitales en los nombramientos
27 de abril de 2023	25 de mayo de 2023	Verificación del estado de las solicitudes derivado de los cruces de información
27 de mayo de 2023	28 de mayo de 2023	Entrega de listados de representantes generales y ante MDC al OPL
27 de mayo de 2023	27 de mayo de 2023	Fecha a partir de la que se pueden realizar consultas y, en su caso, descarga e impresión de nombramientos con firma digitalizada y sellos digitales.
5 de junio de 2023	23 de junio de 2023	Entrega del OPL a las JLE de copias fotostáticas legibles de las actas de la Jornada Electoral y de Escrutinio y Cómputo de las casillas, así como en archivos digitales
14 de julio de 2023	14 de julio de 2023	Límite para la captura de la asistencia de las representaciones en las casillas por las JDE.

Tabla 2. Actividades y periodos relevantes del Sistema de Registro de Solicitudes, Sustituciones y Acreditación de Representantes de los Partidos Políticos y Candidaturas Independientes

**Avance**



Imagen 1. Tablero de avance del proyecto del Sistema de Registro de Solicitudes, Sustituciones y Acreditación de Representantes de los Partidos Políticos y Candidaturas Independientes



Imagen 2. Tablero de avance del proyecto del Sistema de Registro de Solicitudes, Sustituciones y Acreditación de Representantes de los Partidos Políticos y Candidaturas Independientes

## Operación

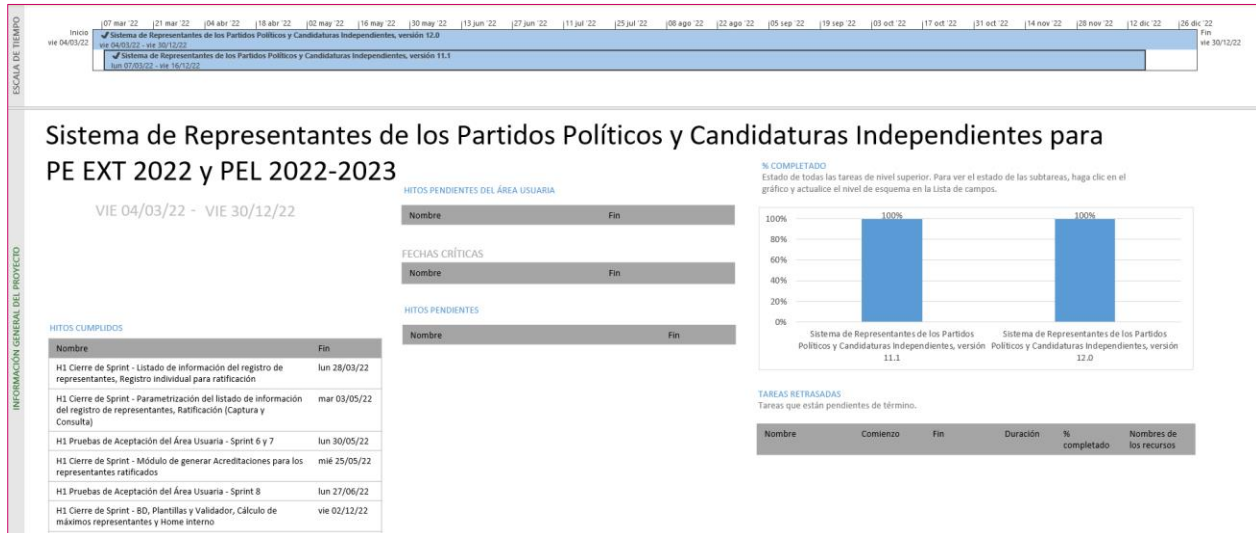
### Cantidad de usuarios registrados

Tipo de usuario	Número de usuarios registrados durante el periodo comprendido del 5 de junio al 16 de julio de 2023	Número de usuarios registrados desde su puesta en operación
Personal OC	33	116
Personal JL	4	10
Personal JD	93	230
Partidos Políticos	64	759
Candidaturas Independientes	0	0
OPL	2	5

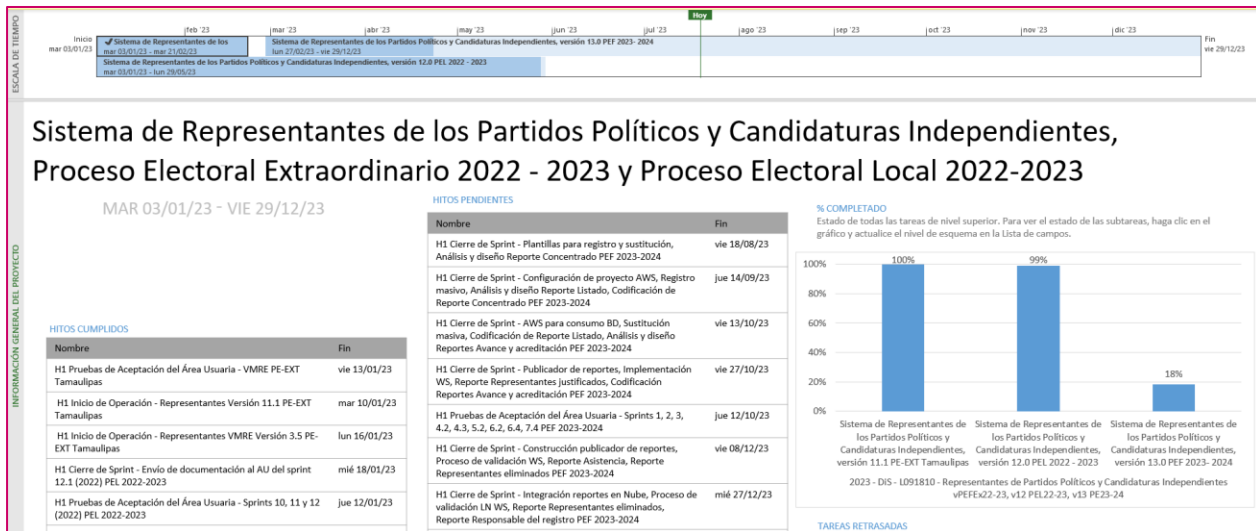
Tabla 3. Cantidad de usuarios registrados del Sistema de Registro de Solicitudes, Sustituciones y Acreditación de Representantes de los Partidos Políticos y Candidaturas Independientes

### Cantidad de accesos

Tipo de usuario	Número de accesos durante el periodo comprendido del 5 de junio al 16 de julio de 2023	Número de accesos desde su puesta en operación
Personal OC	304	1,234
Personal JL	16	91
Personal JD	3,593	5,894
Partidos Políticos	101	22,833
Candidaturas Independientes	0	0
OPL	2	12

Tabla 4. Cantidad de accesos del Sistema de Registro de Solicitudes, Sustituciones y Acreditación de Representantes de los Partidos Políticos y Candidaturas Independientes

### Cantidad de Registros por Funcionalidad al Sistema de Representantes de Partidos Políticos y Candidaturas Independientes

Funcionalidad	Número de registros por funcionalidad durante el periodo comprendido del 5 de junio al 16 de julio de 2023	Número de registros por funcionalidad desde su puesta en operación
Responsable del registro	0	421
Representantes ante casillas registrados	0	78,463
Representantes ante casillas registrados sin observaciones	0	275,072
Representantes ante casillas registrados con observaciones	0	45,416
Representantes ante casillas acreditados	0	0
Representantes generales registrados	0	9,314
Representantes generales sin observaciones	0	20,553
Representantes generales con observaciones	0	3,024

Tabla 5. Cantidad de registros por funcionalidad al Sistema de Registro de Solicitudes, Sustituciones y Acreditación de Representantes de los Partidos Políticos y Candidaturas Independientes

### Cantidad de registros por Partido Político al Sistema de Representantes de Partidos Políticos y Candidaturas Independientes

Partido Político	Número de registros durante el periodo comprendido del 5 de junio al 16 de julio de 2023	Número de registros desde su puesta en operación
Partido Acción Nacional	0	32,472
Partidos Revolucionario Institucional	0	54,575
Partido de la Revolución Democrática	0	45,787
Partido Verde Ecologista de México	0	60,625
Partido del Trabajo	0	47,561
Movimiento Ciudadano	0	1,060
MORENA	0	53,427
Partidos Políticos Locales	0	48,557

Tabla 6. Cantidad de accesos por Partido Político al Sistema de Registro de Solicitudes, Sustituciones y Acreditación de Representantes de los Partidos Políticos y Candidaturas Independientes

### Cantidad de registros ACREDITADOS por Partido Político al Sistema de Representantes de Partidos Políticos y Candidaturas Independientes

Partido Político	Registros acreditados por PP al 26 de mayo*
Partido Acción Nacional	30,687
Partidos Revolucionario Institucional	51,845
Partido de la Revolución Democrática	44,470
Partido Verde Ecologista de México	44,079
Partido del Trabajo	42,076
Movimiento Ciudadano	992
MORENA	51,465
Partidos Políticos Locales	22,102

Tabla 7. Cantidad de registros acreditados por Partido Político al Sistema de Registro de Solicitudes, Sustituciones y Acreditación de Representantes de los Partidos Políticos y Candidaturas Independientes

\* Las acreditaciones se realizaron el 26 de mayo.

### Desempeño del sistema Soporte técnico

Durante el periodo comprendido del 05 de junio al 16 de julio de 2023, el Centro de Atención a Usuarios (CAU) ha brindado soporte técnico-operativo a las personas usuarias del Sistema generándose **32 reportes** distribuidos de la siguiente manera.

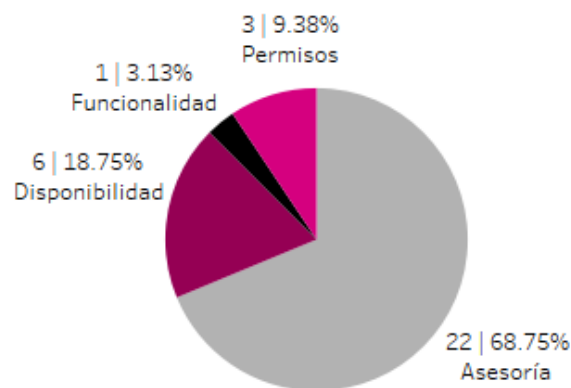

Gráfica 1. Representantes de Partidos Políticos, porcentaje de solicitudes de soporte por tipo.

De los cuales podemos detallar lo siguiente:

Tipo	%	Casos creados	Casos abiertos	Casos solucionados	Impacto	Tiempo promedio de atención	Detalles
<b>Asesoría</b>	68.75%	22	0	22	Bajo	12 hrs.	Solicitudes de asesoría referente al sistema.
<b>Disponibilidad</b>	18.75%	6	0	6	Bajo	2 hrs.	Al acceder a la URL del sistema, genera el mensaje: "Página no encontrada".
<b>Funcionalidad</b>	3.13%	1	0	1	Bajo	8 hrs.	El reporte "Información de la asistencia de representantes ante mesas directivas de casilla con base en las firmas asentadas" en la casilla 4492 B del PRI, en jornada electoral en instalación de casilla y cierre de votación aparece en registro 4 asistencias; sin embargo, al realizar la consulta solo aparecen 2 registros.
<b>Permisos</b>	9.38%	3	0	3	Bajo	6 hrs.	Solicitudes de asignación de permisos.
<b>Total</b>	<b>100%</b>	<b>32</b>	<b>0</b>	<b>32</b>			

Tabla 8. Representantes de Partidos Políticos, detalle de solicitudes de soporte por tipo.

La siguiente gráfica muestra la distribución de los reportes por semana en el periodo reportado.

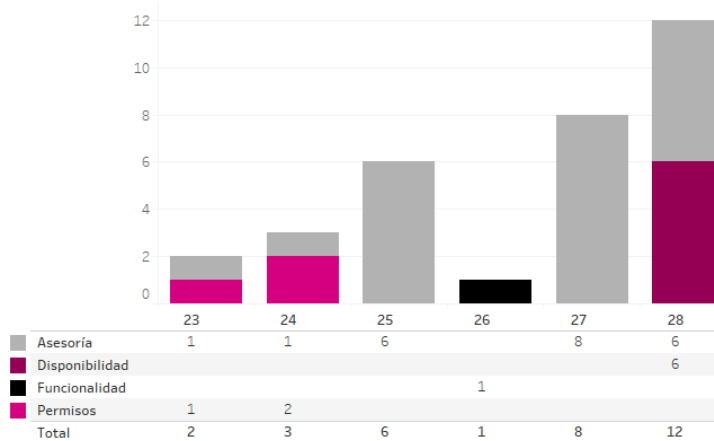

Gráfica 2. Representantes de Partidos Políticos, cantidad de solicitudes de soporte por tipo.

Para efectos ilustrativos, es importante mencionar que las semanas expresadas en las gráficas de los sistemas corresponden a:

Semana	Periodo
23	Del 05 al 10 de junio
24	Del 11 al 17 de junio
25	Del 18 al 24 de junio
26	Del 25 de junio al 01 de julio
27	Del 02 al 08 de julio
28	Del 09 al 15 de julio
29	Del 16 de julio

### Área requirente

En el periodo correspondiente al presente informe se reportaron las siguientes incidencias:

No.	Incidencia	Fecha de envío a UTSI	Fecha de atención	Estatus
En el periodo comprendido del 5 de junio al 16 de julio de 2023, no se tuvieron incidencias.				

Tabla 9. Reportes de incidencias levantadas por el área requirente en el Sistema de Registro de Solicitudes, Sustituciones y Acreditación de Representantes de los Partidos Políticos y Candidaturas Independientes



## Sistema – Ubica tu Casilla

### Datos generales

Nombre:	Ubica tu Casilla
Descripción:	El sistema de Ubica tu Casilla funciona a partir de consultar información contenida en la Credencial para Votar, sólo es necesario ubicar la sección electoral y a partir de ese dato se conocerá la ubicación de la casilla a la que deberá acudir la o el ciudadano, orientando además sobre los lugares en los que se instalarán las casillas especiales para aquellas personas que se encuentren fuera de su lugar de residencia el día de la Jornada.
Unidad Responsable:	Dirección Ejecutiva del Registro Federal de Electores (DERFE)
Fecha de inicio de operaciones:	16/05/2023 15/05/2023
Estatus:	Cerrado

### Cumplimiento de requerimientos del servicio

El Sistema Ubica tu Casilla se encuentra cerrado sin requerimientos pendientes de realizar.

### Modificaciones

Fecha solicitud	Solicitó	Descripción de la modificación	Atendido	Justificación
En el periodo comprendido del 15 de mayo al 4 de junio de 2023, no se tuvieron solicitudes de modificación a las funcionalidades del sistema.				

Tabla 1. Modificaciones de Ubica tu Casilla

### Actividades y periodos relevantes

Fecha de inicio	Fecha de término	Actividad
06/03/2023	24/04/2023	Desarrollo de los módulos del sistema
25/04/2023	26/04/2023	Pruebas y simulacro
15/05/2023	04/06/2023	Operación del sistema

Tabla 2. Actividades y periodos relevantes de Ubica tu Casilla

### Avance

Sin plan de trabajo (se atienden los requerimientos y se da soporte al sistema conforme lo solicita el Área Requirente).

## Operación

### Usuarios que consultaron el sistema por fecha

Fecha	Usuarios
15/05/2023	2,091
16/05/2023	2,259
17/05/2023	2,210
18/05/2023	2,512
19/05/2023	2,441
20/05/2023	2,687
21/05/2023	2,635
22/05/2023	2,807
23/05/2023	4,836
24/05/2023	4,088
25/05/2023	4,222
26/05/2023	5,585
27/05/2023	5,690
28/05/2023	7,360
29/05/2023	13,592
30/05/2023	23,196
31/05/2023	26,062
01/06/2023	28,213
02/06/2023	49,908
03/06/2023	124,276
04/06/2023	349,551
<b>TOTAL</b>	<b>666,221</b>

Tabla 3. Cantidad de usuarios que consultaron el sistema Ubica tu Casilla

### Usuarios que consultaron el sistema por los principales Países

País	Usuarios	Porcentaje
México	565,292	98.9%
Estados Unidos	3,432	0.6%
OTROS	2,986	0.5%

Tabla 4. Cantidad de usuarios por País que consultaron el sistema Ubica tu Casilla

### Usuarios que consultaron el sistema por principales Sistemas Operativos

País	Usuarios	Porcentaje
Android	386,197	67.2%
iOS	146,858	25.5%
Windows	34,326	6.0%
OTROS	7,416	1.3%

Tabla 5. Cantidad de usuarios por Sistema Operativo que consultaron el sistema Ubica tu Casilla

### Desempeño del sistema Soporte técnico

Durante el periodo comprendido del 05 de junio al 16 de julio de 2023, en el Centro de Atención a Usuarios (CAU) no se recibieron solicitudes de soporte por parte de las personas usuarias del sistema.

### Área requirente

En el periodo correspondiente al presente informe se reportaron las siguientes incidencias:

No.	Incidencia	Fecha de envío a UTSI	Fecha de atención	Estatus
En el periodo comprendido del 5 de junio al 16 de julio de 2023, no se tuvieron incidencias.				

Tabla 6. Reportes de incidencias levantadas por el área requirente en el Sistema de Ubica tu Casilla

## Sistema – Voto Electrónico por Internet para las y los Mexicanos Residentes en el Extranjero

### Datos generales

Nombre:	Sistema de Voto Electrónico por Internet para las y los Mexicanos Residentes en el Extranjero (SIVEI)
Descripción:	Consiste en emitir el sufragio a través del Sistema para el Voto Electrónico por Internet para las y los Mexicanos Residentes en el Extranjero, que garantiza la secrecía del voto durante su emisión, transmisión, almacenamiento y cómputo, utilizando medios electrónicos.
Unidad Responsable:	Dirección Ejecutiva del Registro Federal de Electores (DERFE)
Fecha de inicio de operaciones:	<del>06/05/2023</del> 20/05/2023
Estatus:	Cerrado

### Cumplimiento de requerimientos del servicio

El Sistema de Voto Electrónico por Internet para las y los Mexicanos Residentes en el Extranjero (SIVEI) se atiende a través de la contratación de servicios integrales de infraestructura de cómputo.

### Modificaciones

Fecha solicitud	Solicitó	Descripción de la modificación	Atendido	Justificación
En el periodo comprendido del 5 de junio al 16 de julio de 2023, no se tuvieron solicitudes de modificación a las funcionalidades del sistema.				

Tabla 1. Modificaciones del Sistema Voto Electrónico por Internet para las y los Mexicanos Residentes en el Extranjero

### Actividades y periodos relevantes

Fecha de inicio	Fecha de término	Actividad
03 de abril de 2023	10 de abril de 2023	Primer Simulacro de votación
24 de abril de 2023	28 de abril de 2023	Segundo Simulacro de votación
3 de mayo de 2023	3 de mayo de 2023	Ratificación de la oferta electoral
1 de mayo de 2023	5 de mayo de 2023	Carga de la LNERE
4 de mayo de 2023	5 de mayo de 2023	Envío de cuentas de acceso al SIVEI
6 de mayo de 2023	17 de mayo de 2023	Periodo de Socialización en ambiente productivo
20 de mayo de 2023	4 de junio de 2023	Periodo de votación

Tabla 2. Actividades y periodos relevantes del Sistema Voto Electrónico por Internet para las y los Mexicanos Residentes en el Extranjero

## Operación

Entidad	Número de ciudadanos registrados	Número de votos emitidos	Porcentaje de participación
Coahuila	1,396	567	40.62%
Estado de México	3,408	1,376	40.38%
<b>TOTAL</b>	<b>4,804</b>	<b>1,934</b>	<b>40.26%</b>

Tabla 3. Cantidad de ciudadanos registrados y votos emitidos en el Sistema de Voto Electrónico por Internet para las y los Mexicanos Residentes en el Extranjero

## Desempeño del sistema Soporte técnico

Durante el periodo comprendido del 05 de junio al 16 de julio de 2023, en el Centro de Atención a Usuarios (CAU) no se recibieron solicitudes de soporte por parte de las personas usuarias del sistema.

## Área requirente

En el periodo correspondiente al presente informe se reportaron las siguientes incidencias:

No.	Incidencia	Fecha de envío a UTSI	Fecha de atención	Estatus
En el periodo comprendido del 5 de junio al 16 de julio de 2023, no se tuvieron incidencias.				

Tabla 4. Reportes de incidencias levantadas por el área requirente en el Sistema Voto Electrónico por Internet para las y los Mexicanos Residentes en el Extranjero

**Nota:** Durante el mes de junio del 2023, la UTSI llevó a cabo las siguientes actividades para el proyecto “L097610 Sistema de registro y sistema de voto electrónico para la votación de las mexicanas y mexicanos residentes en el extranjero 2022 – 2023: Elecciones Locales”:

Con respecto al Sistema de Voto Electrónico por Internet para las mexicanas y los mexicanos residentes en el extranjero (SIVEI) en el marco de los Procesos Electorales Locales (PEL) 2022-2023, se elaboró el “Informe de Simulacros de Votación correspondientes a los PEL 2022-2023”, en el cual se detallan los resultados correspondientes al primer y segundo simulacro de votación a través del SIVEI; se coordinaron reuniones con el proveedor del SIVEI para realizar la verificación de las configuraciones de seguridad establecidas; se coordinaron y se dio seguimiento a las actividades de preparación del protocolo de cierre del SIVEI; se actualizaron los documentos “Protocolo de cómputo y resultados” y “Guion para la Operación de la Mesa de Escrutinio y Cómputo Electrónica” correspondientes al desarrollo de los actos protocolarios de

cierre del SIVEI; se coordinó y dio seguimiento a las actividades correspondientes al Voto Presencial para Mexicanos Residentes en el Extranjero; se llevó a cabo el monitoreo de la infraestructura y seguridad del SIVEI, durante el periodo de votación vinculante de los PEL 2022-2023, a través de las herramientas tecnológicas proporcionadas por el proveedor del SIVEI; se monitoreó el SIVEI para la verificación de la apertura automática de las elecciones correspondientes a la modalidad de voto presencial en sedes consulares; se instaló el módulo criptográfico seguro en software del SIVEI, y se realizaron pruebas en este componente, en las instalaciones donde se llevó a cabo el acto protocolario de cómputo y resultados de la votación electrónica; se realizaron ajustes al software que se utiliza para obtener de manera segura la lista de la ciudadanía que emitió su voto a través del SIVEI, la cual formó parte del protocolo de cómputo y resultados; se participó y dio seguimiento a la elaboración del informe diario respecto a la emisión del voto a través del SIVEI por la modalidad electrónica por Internet; se elaboró el documento “Informe Final de Plan Integral de Trabajo del VMRE para los PEL 2022-2023”, en el cual se colocaron las actividades correspondientes a la Unidad Técnica de Servicios de Informática (UTSI) así como los resultados de éstas; se realizó el seguimiento y la validación de la documentación correspondiente a los entregables del proveedor del SIVEI, conforme a lo establecido en el contrato INE/112/2022, con la finalidad de verificar el cumplimiento de entrega en tiempo y forma de éstos, así como a los entregables del proveedor del Servicio de una Plataforma de Envíos de Mensajes SMS, conforme a lo establecido en el pedido contrato INE/UTSI/0210/2023; se ejecutó y dio seguimiento al envío de SMS (mensajes de texto) a los ciudadanos residentes en el extranjero registrados para participar a través del SIVEI en las modalidades de voto por Internet y voto presencial en sedes consulares; se dio seguimiento a las actividades correspondientes al convenio INE/DJ/5/2023, como parte del seguimiento a los servicios de auditoría al SIVEI para el año 2023; y se coordinó y participó en la revisión de la documentación recibida por parte del CINVESTAV, Auditor del SIVEI, con la finalidad de validar que ésta cuenta con los requerimientos solicitados dentro del convenio INE/DJ/5/2023.

Por otro lado, en el marco de los Procesos Electorales Concurrentes (PEC), se determinaron los parámetros criptográficos seguros para ser incluidos como parte de los requerimientos en la documentación de las Investigaciones de Mercado para la Contratación del SIVEI para los Procesos Electorales Concurrentes (PEC) 2023-2024 y la posible Consulta popular del año 2024; se elaboró la presentación correspondiente al Cronograma SIVEI-SRVE-SIVPE donde se presentan las actividades, hitos principales y consideraciones de estos sistemas para el año 2023 y 2024, además de detallar los cambios en requerimientos técnicos; se elaboró la presentación correspondiente a las consideraciones para la instalación de la MEC Electrónica; se elaboraron los insumos para el desarrollo del Simulacro de actividades de la MEC Electrónica, el cual se llevó a cabo de manera conjunta con la DERFE, DEOE y DECEyEC en las oficinas del INE ubicadas en Moneda #64, considerando Actas de Escrutinio y Cómputo de la presidencia, senadurías, gubernaturas, diputación migrante y diputación por representación proporcional y hojas de incidentes; se participó en el desarrollo del Simulacro de actividades de la MEC Electrónica, con la finalidad de revisar la preparación de las actividades de las Mesas de Escrutinio y Cómputo para las elecciones del 2024; se elaboró la presentación correspondiente

al Cronograma de contrataciones del SIVEI, auditoría al SIVEI y servicio de envío de mensajes SMS, donde se presentan las actividades e hitos principales para dichas contrataciones, así como los tiempos y actividades definidos para la ejecución de los servicios correspondientes al SIVEI para los años 2023 y 2024; se elaboró el documento “Preguntas a proveedores para la contratación del Sistema de Voto Electrónico por Internet”, como parte de las actividades de la Investigación de Mercado para la contratación de servicios del SIVEI para los PEC 2023-2024 y la posible Consulta popular del año 2024, asimismo, se realizó el envío de dicho cuestionario a 23 posibles proveedores identificados por diferentes medios; se elaboró el documento preliminar “Anexo Técnico para la contratación de servicios del SIVEI”, en el cual se detallan los requerimientos técnicos con relación a las necesidades del INE para dicha contratación en el marco de los PEC 2023-2024 y la posible Consulta popular del año 2024; se elaboró el documento preliminar “Anexo Técnico para la contratación de servicios de Auditoría al SIVEI”, en el cual se detallan los requerimientos a nivel de pruebas al SIVEI con relación a las necesidades del INE para dicha contratación en el marco de los PEC 2023-2024 y la posible Consulta popular del año 2024; se elaboraron los oficios de consulta a las cámaras sobre posibles oferentes en el ámbito nacional e internacional de los servicios requeridos, así como de consultas sobre competencia económica, como parte de las Investigaciones de Mercado para la contratación de servicios del SIVEI, la contratación de servicios de la Auditoría al SIVEI y la contratación de servicios de envío de mensajes SMS; y se elaboraron los anexos que forman parte de las Investigaciones de Mercado para la contratación de servicios del SIVEI y la contratación de servicios de la Auditoría al SIVEI.

Finalmente, en lo que respecta al Sistema de Registro para Votar desde el Extranjero (SRVE), se llevó a cabo el análisis de los requerimientos enviados por la Dirección Ejecutiva del Registro Federal de Electores (DERFE) y por la Dirección de Seguridad y Control Informático (DSCI) para la operación del SRVE en el Proceso Electoral 2023 – 2024, derivado de esto, se modificó el plan de trabajo para la atención de dichos requerimientos; se realizó el análisis, diseño e implementación del Entregable 1 con los siguientes paquetes de trabajo: ajustes al SRVE de INETEL sobre el módulo de inicio de sesión y pantalla de inicio y ajustes al inicio del SRVE para el ciudadano; se dio inicio con las actividades de aprovisionamiento de infraestructura para el SRVE versión 8.0; se realizaron actividades del Entregable 2 con los paquetes de trabajo: módulo de asignación de ciudadanos y módulo de registro de la solicitud; se realizaron las pruebas de integración y de sistema sobre el SRVE 8.0, que incluía la funcionalidad de los paquetes de trabajo de los entregables 1 y 2; y se comenzó el análisis y diseño del Entregable 3 con los paquetes de trabajo: módulo de manifiesto de voto para llamadas salientes y servicio web para la validación de credenciales para reemplazar el Servicio Web de Entidades Externas.

## Aplicación – Móvil de Seguimiento a Paquetes Electorales

### Datos generales

Nombre:	Aplicación Móvil de Seguimiento a Paquetes Electorales
Descripción:	La aplicación móvil tiene como objetivo registrar de manera automática o manual, el seguimiento a los paquetes electorales durante la Jornada Electoral, desde su salida de bodega hasta su retorno a la misma.
Unidad Responsable:	Dirección Ejecutiva de Organización Electoral (DEOE)
Fecha de inicio de operaciones:	<del>28/05/2023</del> 29/05/2023
Estatus:	Cerrado

### Cumplimiento de requerimientos del servicio

La Aplicación Móvil de Seguimiento a Paquetes Electorales se encuentra cerrada sin requerimientos pendientes de realizar.

### Modificaciones

Fecha solicitud	Solicitó	Descripción de la modificación	Atendido	Justificación
En el periodo comprendido del 5 de junio al 16 de julio de 2023, no se tuvieron solicitudes de modificación a las funcionalidades del sistema.				

Tabla 1. Modificaciones de la App Móvil de Seguimiento a Paquetes Electorales

### Actividades y periodos relevantes

Fecha de inicio	Fecha de término	Actividad
07/06/22	15/06/22	Pruebas de aceptación sprint 1 (creación y consulta de recibo)
04/07/22	24/08/22	Pruebas de aceptación sprint 2
17/06/22	11/08/22	Aprovisionamiento de Infraestructura de pruebas, capa y seguridad
30/09/22	26/10/22	Pruebas de aceptación sprint 3, 4 y sprint 1 (almacenamiento de recibo)
28/10/22	11/11/22	Pruebas de aceptación sprint 5, 6 y 7
21/12/22	26/12/22	Pruebas de aceptación sprint 8 y 9
09/04/23	09/04/23	Liberación en ambiente productivo para simulacros
10/04/23	12/04/23	Pruebas de acceso
13/04/23	14/04/23	1er Simulacro



27/04/23	28/04/23	2do Simulacro
11/05/23	12/05/23	3er Simulacro
29/05/23	29/05/23	Inicio de operación

Tabla 2. Actividades y periodos relevantes de la App Móvil de Seguimiento a Paquetes Electorales

### Avance



Imagen 1. Tablero de avance del proyecto de la App Móvil de Seguimiento a Paquetes Electorales



Imagen 2. Tablero de avance del proyecto de la App Móvil de Seguimiento a Paquetes Electorales

## Operación

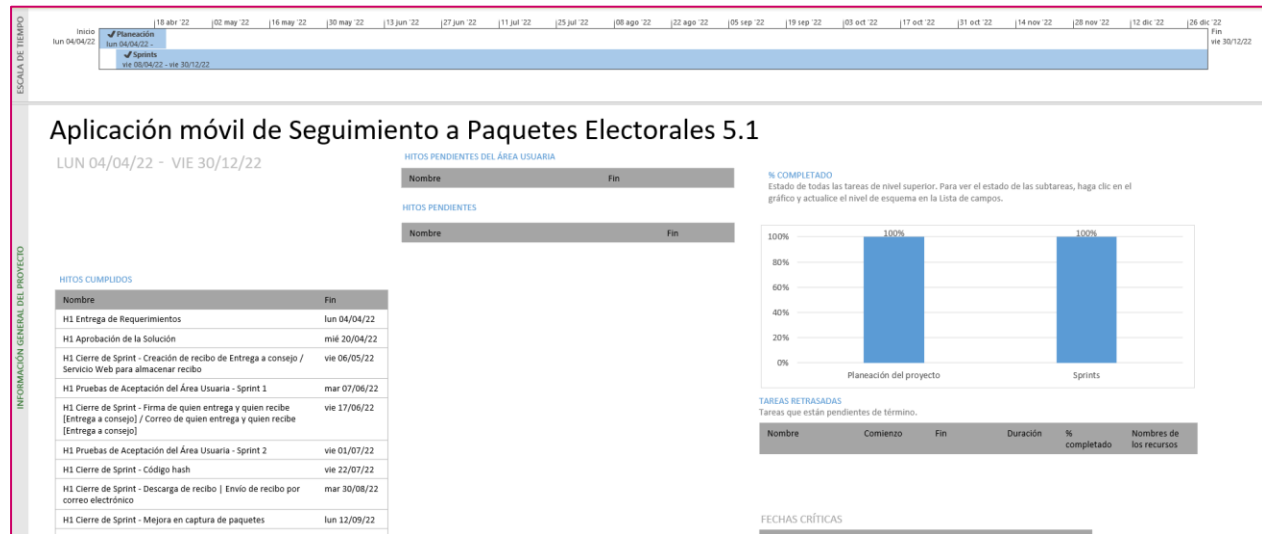
### Cantidad de usuarios registrados

Tipo de usuario	Número de usuarios registrados durante el periodo comprendido del 5 de junio al 16 de julio de 2023	Número de usuarios registrados desde su puesta en operación
Supervisores (SE)	0	114
Capacitadores Asistentes Electorales (CAE)	0	4,925
Vocal de Organización Electoral (VOE)	0	3
Administrador OC	0	2

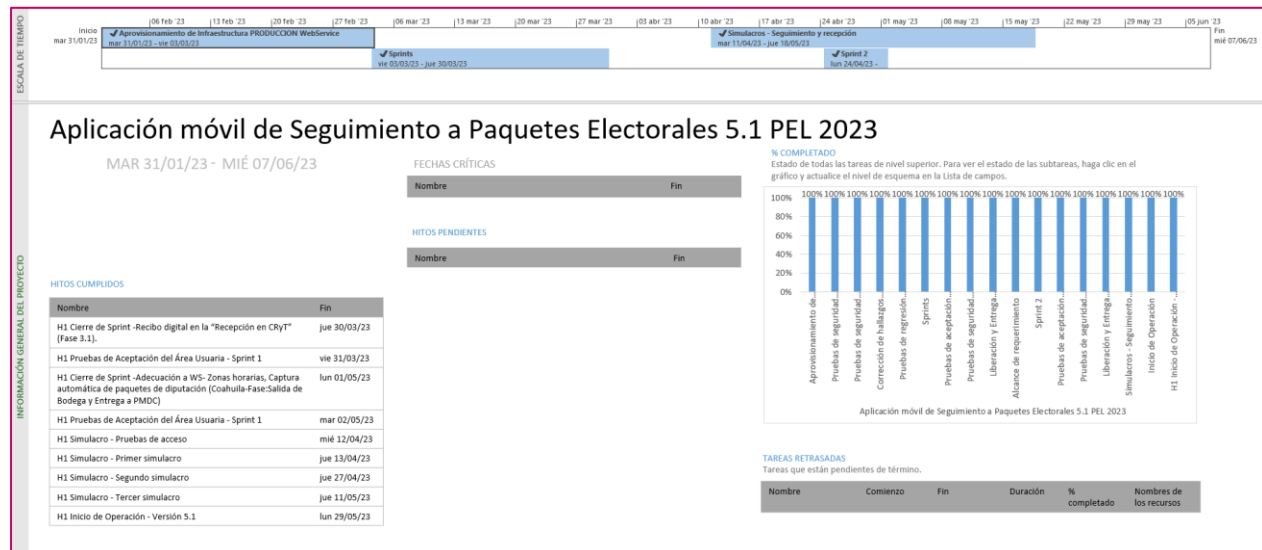
Tabla 3. Cantidad de usuarios registrados a la App Móvil de Seguimiento a Paquetes Electorales (SPE)

### Cantidad de accesos

Tipo de usuario	Número de accesos durante el periodo comprendido del 5 de junio al 16 de julio de 2023	Número de accesos desde su puesta en operación
Supervisores (SE)	16	135
Capacitadores Asistentes Electorales (CAE)	907	7,929
Vocal de Organización Electoral (VOE)	0	4
Administrador OC	0	9

Tabla 4. Cantidad de accesos a la App Móvil de Seguimiento a Paquetes Electorales (SPE)

## Desempeño del sistema

### Soporte técnico

Durante el periodo comprendido del 05 de junio al 16 de julio de 2023, en el Centro de Atención a Usuarios (CAU) no se recibieron solicitudes de soporte por parte de las personas usuarias del sistema.

### Área requirente

En el periodo correspondiente al presente informe se reportaron las siguientes incidencias:

No.	Incidencia	Fecha de envío a UTSI	Fecha de atención	Estatus
En el periodo comprendido del 5 de junio al 16 de julio de 2023, no se tuvieron incidencias.				

Tabla 5. Reportes de incidencias levantadas por el área requirente en la App Móvil de Seguimiento a Paquetes Electorales (SPE)

## Sistema – Certeza

### Datos generales

Nombre:	Certeza
Descripción:	El sistema permite realizar el registro de posibles noticias falsas (Incidentes), así como un flujo de trabajo mediante el cual se puede analizar la información por distintos grupos interdisciplinarios del Instituto, para poder desmentir noticias falsas a través de la publicación de algún comunicado a la sociedad mediante los medios de comunicación institucionales, en caso de que la noticia sea verdadera permite ejecutar acciones para resolver el incidente en el menor tiempo posible.
Unidad Responsable:	Dirección Ejecutiva de Prerrogativas y Partidos Políticos (DEPyPP)
Fecha de inicio de operaciones:	03/06/2023
Estatus:	Cerrado

### Cumplimiento de requerimientos del servicio

El Sistema de Certeza se encuentra cerrado sin requerimientos pendientes de realizar.

### Modificaciones

Fecha solicitud	Solicitó	Descripción de la modificación	Atendido	Justificación
En el periodo comprendido del 5 de junio al 16 de julio de 2023, no se tuvieron solicitudes de modificación a las funcionalidades del sistema.				

Tabla 1. Modificaciones del Sistema de Certeza

### Actividades y periodos relevantes

Fecha de inicio	Fecha de término	Actividad
18/05/2023	31/05/2023	Simulacros
03/06/2023	04/06/2023	Operación jornada electoral

Tabla 2. Actividades y periodos relevantes del Sistema de Certeza

### Avance



Imagen 1. Tablero de avance del proyecto del Sistema de Certeza

### Operación

#### Cantidad de usuarios registrados

Tipo de usuario	Número de usuarios registrados durante el periodo comprendido del 5 de junio al 16 de julio de 2023	Número de usuarios registrados desde su puesta en operación
<b>Analista</b>	0	14
<b>Monitorista CEVEM</b>	0	5
<b>Monitorista SIJE</b>	0	0
<b>Enlace CEVEM</b>	0	0
<b>Monitorista Redes Sociales</b>	0	0
<b>OPL</b>	0	2

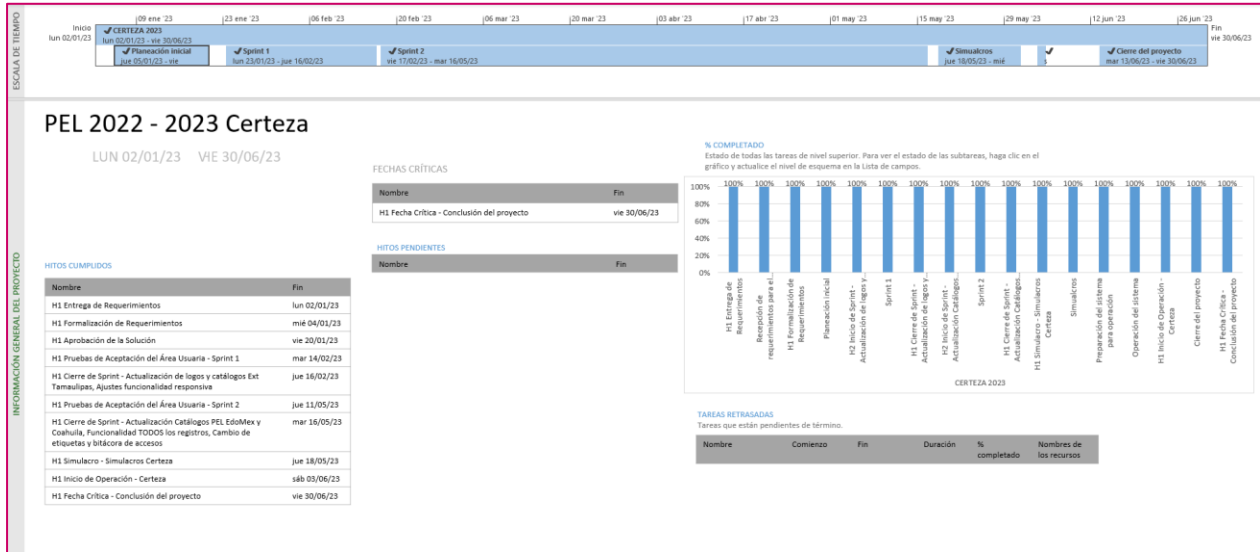
Tabla 3. Cantidad de usuarios registrados en el Sistema de Certeza

### Cantidad de accesos

Tipo de usuario	Número de usuarios registrados durante el periodo comprendido del 5 de junio al 16 de julio de 2022	Número de usuarios registrados desde su puesta en operación
Analista	5	81
Monitorista CEVEM	0	33
Monitorista SIJE	0	2
Enlace CEVEM	0	7
Monitorista Redes Sociales	0	5
OPL	0	0

Tabla 4. Cantidad de accesos al Sistema de Certeza

### Cantidad de registros

Registro de solicitudes por entidad	Solicitudes registradas	Solicitudes concluidas*
COAHUILA	26	12
ESTADO DE MÉXICO	153	67

Tabla 5. Cantidad de solicitudes registradas por entidad en el Sistema de Certeza

\*Nota: De las solicitudes registradas sólo 79 fueron concluidas, siendo improcedentes las solicitudes restantes.

### Desempeño del sistema Soporte técnico

Durante el periodo comprendido del 05 de junio al 16 de julio de 2023, en el Centro de Atención a Usuarios (CAU) no se recibieron solicitudes de soporte por parte de las personas usuarias del sistema.

### Área requirente

En el periodo correspondiente al presente informe se reportaron las siguientes incidencias:

No.	Incidencia	Fecha de envío a UTSI	Fecha de atención	Estatus
En el periodo comprendido del 5 de junio al 16 de julio de 2023, no se tuvieron incidencias.				

Tabla 6. Reportes de incidencias levantadas por el área requirente en el Sistema de Certeza

## Sistema – Fiscalización de Jornada Electoral

### Datos generales

Nombre:	Sistema de Fiscalización de Jornada Electoral
Descripción:	El Sistema de Fiscalización de Jornada Electoral permite a los Sujetos Obligados generar y emitir los comprobantes por el pago o la gratuidad a la labor de las y los representantes generales y ante mesas directivas de casillas durante el día la Jornada Electoral. Esto, permite a los Sujetos Obligados adjuntarlos de manera manual como evidencia al momento del registro en el SIF de pólizas y prorrateos, según sea el caso.
Unidad Responsable:	Unidad Técnica de Fiscalización (UTF)
Fecha de inicio de operaciones:	02/06/2023 04/06/2023
Estatus:	Cerrado

### Cumplimiento de requerimientos del servicio

El sistema de Fiscalización de Jornada Electoral se encuentra cerrado sin requerimientos pendientes de realizar.

### Modificaciones

Fecha solicitud	Solicitó	Descripción de la modificación	Atendido	Justificación
En el periodo comprendido del 5 de junio al 16 de julio de 2023, no se tuvieron solicitudes de modificación a las funcionalidades del sistema.				

Tabla 1. Modificaciones del Sistema de Fiscalización de Jornada Electoral

### Actividades y periodos relevantes

Fecha de inicio	Fecha de término	Actividad
Sin actividades y periodos relevantes por reportar en el periodo.		

Tabla 2. Actividades y periodos relevantes del Sistema de Fiscalización de Jornada Electoral

### Avance



Imagen 1. Tablero de avance del proyecto del Sistema de Fiscalización de Jornada Electoral

### Operación Cantidad de accesos

Tipo de usuario	Número de accesos a SIFIJE al 16 de julio de 2023
ADMINISTRADOR DE SUJETO OBLIGADO OC	240
AUDITOR	440
CAPTURISTA	3,164
REPRESENTANTE OC	520
REPRESENTANTE JL	1,644
ADMINISTRADOR INE	1,740
SUPERVISOR DE FISCALIZACIÓN	1,958

Tabla 3. Cantidad de accesos al Sistema de Fiscalización de Jornada Electoral

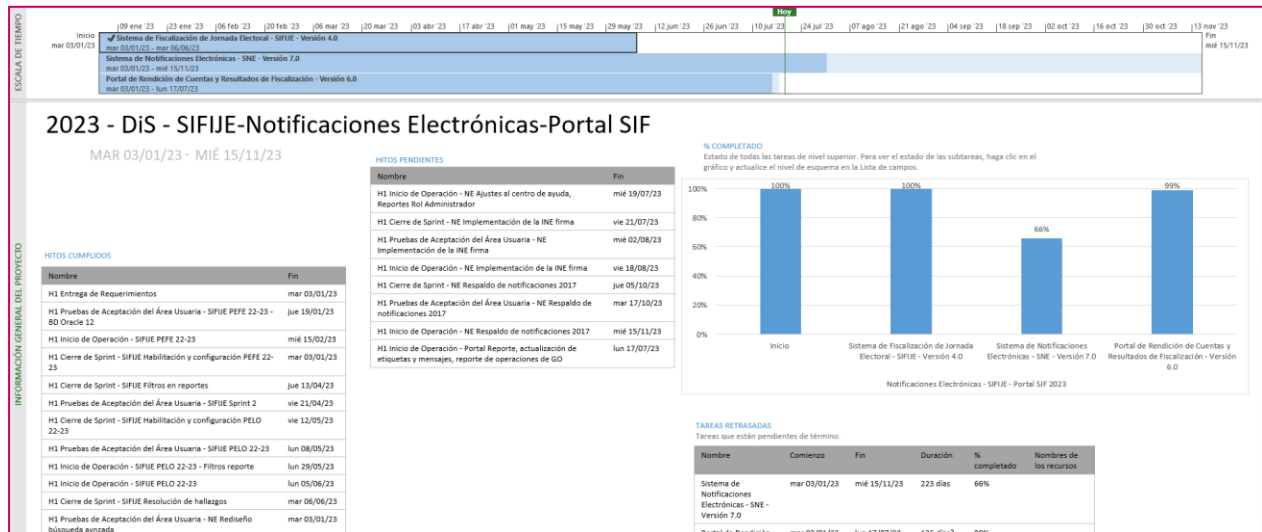
### Cantidad de registros Comprobantes firmados en SIFIJE

Tipo de comprobantes	Registros capturados en SIFIJE al 16 de julio de 2022
Comprobantes onerosos	11,627
Comprobantes de gratuidad	276,087
<b>TOTAL</b>	<b>287,714</b>

Tabla 4. Comprobantes firmados por tipo del Sistema de Fiscalización de Jornada Electoral

### Avance de firma

Estatus	Número de Representantes	Porcentaje (%)
Pendiente	0	0.00%
Registrado	0	0.00%
Enviado a firma	0	0.00%
Firmado	287,714	100.00%
Eliminado	0	0.00%
Cancelado	0	0.00%
<b>TOTAL</b>	<b>287,714</b>	<b>100%</b>

Tabla 5. Avance de firmado en el Sistema de Fiscalización de Jornada Electoral

### Desempeño del sistema Soporte técnico

Durante el periodo comprendido del 5 de junio al 16 de julio de 2023, el UTF Centro de Ayuda ha brindado soporte técnico-operativo a las personas usuarias del Sistema generándose **13 reportes** distribuidos de la siguiente manera

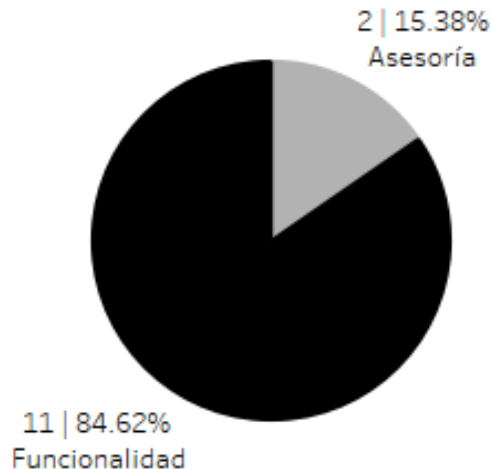

Gráfica 1. Sistema de Fiscalización de la Jornada Electoral, porcentaje de solicitudes de soporte por tipo



De los cuales podemos detallar lo siguiente:

Tipo	%	Casos creados	Casos abiertos	Casos	Impacto	Detalles
Asesoría	15.38	2	0	2		Asesorías respecto a la operación del sistema.
Disponibilidad	0	0	0	0		No se presentaron reportes en el periodo.
Funcionalidad	84.62	7	0	7	Crítica	Administrador de comprobantes: No es posible visualizar el total de registros en estatus "Pendiente". Error en el firmado de CEP, Error en la descarga de comprobantes.
		2	2	0	Alta	Administrador de comprobantes: Falta información en los CEP con estatus "Firmado". Error en la descarga masiva de comprobantes, falta archivo XML.
		2	0	2	Baja	Administrador de comprobantes: Error en la firma masiva de comprobantes.
Permisos	0	0	0	0		No se presentaron reportes en el periodo.
<b>Total</b>	<b>100</b>	<b>13</b>	<b>2</b>	<b>11</b>		

Tabla 6. Sistema de Fiscalización de la Jornada Electoral, detalle de solicitudes de soporte por tipo

La siguiente gráfica muestra la distribución de los reportes por semana en el periodo reportado.

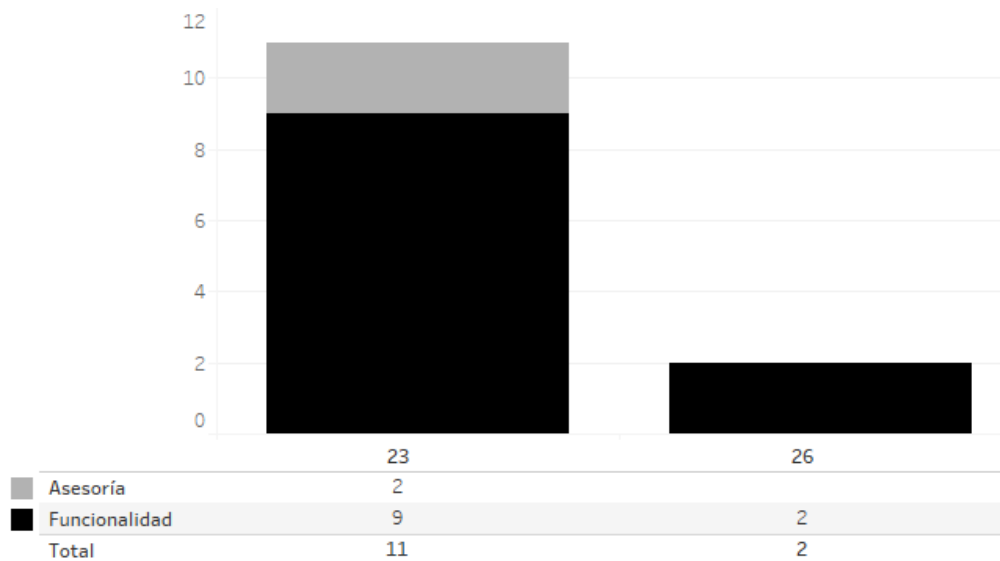

Gráfica 2. Sistema de Fiscalización de la Jornada Electoral, cantidad de solicitudes de soporte por tipo

Para efectos ilustrativos, es importante mencionar que las semanas expresadas en las gráficas de los sistemas corresponden a:

Semana	Periodo
23	Del 05 al 10 de junio
24	Del 11 al 17 de junio
25	Del 18 al 24 de junio
26	Del 25 de junio al 01 de julio
27	Del 02 al 08 de julio
28	Del 09 al 15 de julio
29	Del 16 de julio

### Área requirente

En el periodo correspondiente al presente informe se reportaron las siguientes incidencias:

No.	Incidencia	Fecha de envío a UTSI	Fecha de atención	Estatus
En el periodo comprendido del 5 de junio al 16 de julio de 2023, no se tuvieron incidencias.				

Tabla 7. Reportes de incidencias levantadas por el área requirente en el Sistema de Fiscalización de Jornada Electoral

## Sistema – de Identificación para Voto Presencial en el Extranjero

### Datos generales

Nombre:	Sistema de Identificación para Voto Presencial en el Extranjero (SIVPE)
Descripción:	Sistema que permitirá identificar a los ciudadanos por medio de los datos de su credencial para votar, verificando su situación registral para indicar si puede o no, emitir su voto de manera presencial en las sedes diplomáticas en donde se implementará el programa piloto para el Voto Presencial en el Extranjero.
Unidad Responsable:	Unidad Técnica de Servicios de Informática
Fecha de inicio de operaciones:	04/06/2023
Estatus:	Cerrado

### Cumplimiento de requerimientos del servicio

El Sistema de Identificación para Voto Presencial en el Extranjero se encuentra cerrado sin requerimientos pendientes de realizar.

### Modificaciones

Fecha solicitud	Solicitó	Descripción de la modificación	Atendido	Justificación
En el periodo comprendido del 5 de junio al 16 de julio de 2023, no se tuvieron solicitudes de modificación a las funcionalidades del sistema.				

Tabla 1. Modificaciones al Sistema de Identificación para Voto Presencial en el Extranjero

### Actividades y periodos relevantes

Fecha de inicio	Fecha de término	Actividad
Sin actividades y periodos relevantes por reportar en el periodo.		

Tabla 2. Actividades y periodos relevantes del Sistema de Identificación para Voto Presencial en el Extranjero

### Avance



Imagen 1. Tablero de avance del proyecto del Sistema de Identificación para Voto Presencial en el Extranjero

### Operación

#### Cantidad de operadores capacitados para el uso de SIVPE

Tipo de usuario	Número de operadores capacitados para el uso del SIVPE
Personal apoyo al electorado - Dallas	2
Personal apoyo al electorado - Los Ángeles	2
Personal apoyo al electorado - Chicago	2
Personal apoyo al electorado - Montreal	1
<b>TOTAL</b>	<b>7</b>

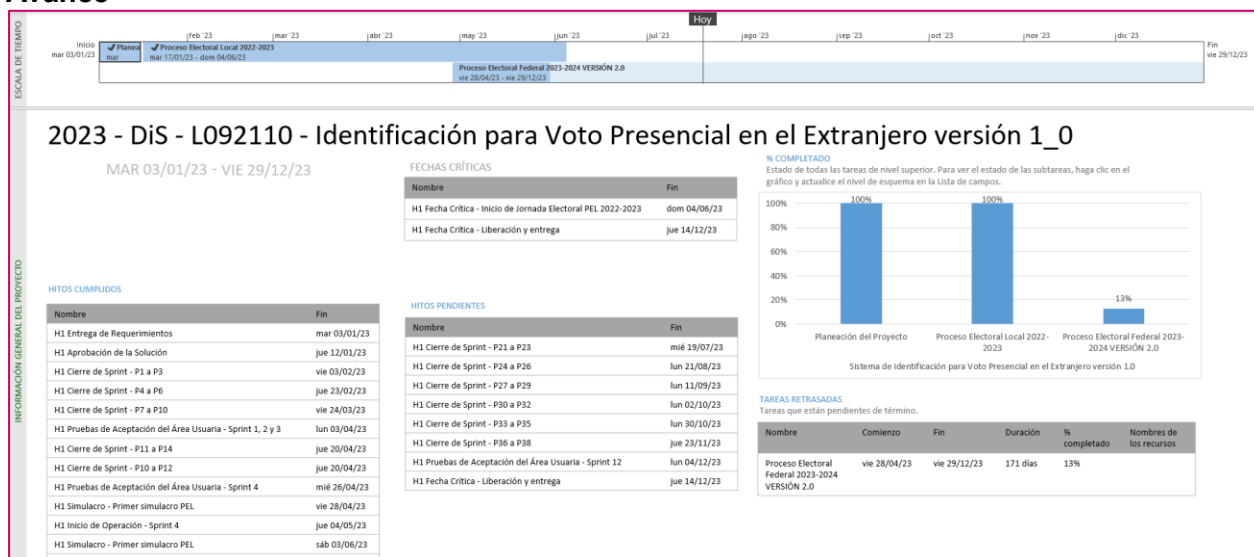
Tabla 3. Cantidad de operadores del Sistema de Identificación para Voto Presencial en el Extranjero

#### Cantidad de equipos donde se instaló SIVPE (por Sistema Operativo y Consulado)

Sistema operativo	Consulado	Número de equipos donde se instaló SIVPE
Windows	Los Ángeles	2
	Dallas	2
	Chicago	2
	Montreal	1
<b>TOTAL</b>		<b>7</b>

Tabla 4. Cantidad de equipos donde se instaló el Sistema de Identificación para Voto Presencial en el Extranjero

**Cantidad de registros de Lista Nominal y votación para la modalidad presencial**

Entidad	Registros en Lista Nominal	Votación en modalidad presencial	Porcentaje de votación en modalidad presencial
Coahuila	99	79	79.80%
Estado de México	251	131	52.19%
<b>TOTAL</b>	<b>350</b>	<b>210</b>	<b>60.00%</b>

Tabla 5. Cantidad de registros de Lista Nominal y votación para modalidad presencial

**Listado Nominal de ciudadanos en el extranjero**

Entidad	Listado Nominal
Coahuila	20,468
Estado de México	52,491
<b>TOTAL</b>	<b>72,959</b>

Tabla 6. Listado Nominal de ciudadanos en el extranjero

**Libros negros de ciudadanos en el extranjero**

Entidad	Libro negro	Registros en Libro Negro
Coahuila	Modalidad electrónica	1,396
	Modalidad postal	855
	Datos personales irregulares	1
	Suspensión de derechos	1
	Movimiento posterior y cancelación de tramite	2,959
	Defunción	31
	Usurpación	0
	Duplicados	6
Estado de México	Modalidad electrónica	3,408
	Modalidad postal	1,765
	Datos personales irregulares	5
	Suspensión de derechos	0
	Movimiento posterior y cancelación de tramite	7,172
	Defunción	24
	Usurpación	1
	Duplicados	15
<b>TOTAL</b>		<b>17,639</b>

Tabla 7. Libros Negros de ciudadanos en el extranjero

## Desempeño del sistema Soporte técnico

Durante el periodo comprendido del 05 de junio al 16 de julio de 2023, en el Centro de Atención a Usuarios (CAU) no se recibieron solicitudes de soporte por parte de las personas usuarias del sistema.

### Área requirente

En el periodo correspondiente al presente informe se reportaron las siguientes incidencias:

No.	Incidencia	Fecha de envío a UTSI	Fecha de atención	Estatus
En el periodo comprendido del 5 de junio al 16 de julio de 2023, no se tuvieron incidencias.				

Tabla 8. Reportes de incidencias levantadas por el área requirente en el Sistema de Identificación para Voto Presencial en el Extranjero

## Sistema – Consulta en Casillas Especiales

### Datos generales

Nombre:	Sistema de Consulta en Casillas Especiales
Descripción:	Sistema que permite la identificación de la ciudadana o ciudadano de manera rápida y confiable en la lista nominal, así como las reglas de votación que le aplican de acuerdo con su ubicación geopolítica, para indicar a la presidenta o presidente de la mesa directiva de casilla los cargos por los que puede o no votar en la casilla especial.
Unidad Responsable:	Dirección Ejecutiva del Registro Federal de Electores (DERFE)
Fecha de inicio de operaciones:	04/06/2023
Estatus:	Cerrado

### Cumplimiento de requerimientos del servicio

Los requerimientos del Sistema de Consulta en Casillas Especiales fueron solventados, el sistema se encuentra cerrados.

### Modificaciones

Fecha solicitud	Solicitó	Descripción de la modificación	Atendido	Justificación
En el periodo comprendido del 5 de junio al 16 de julio de 2023, no se tuvieron solicitudes de modificación a las funcionalidades del sistema.				

Tabla 1. Modificaciones del Sistema de Consulta en Casillas Especiales

### Actividades y periodos relevantes

Fecha de inicio	Fecha de término	Actividad
13/10/22	19/10/22	Pruebas de aceptación Sprints 1-2
17/10/22	24/10/22	Liberación y entrega Sprints 1-2
07/12/22	13/12/22	Pruebas de aceptación Sprints 3
12/12/22	16/12/22	Liberación y entrega Sprints 3

Tabla 2. Actividades y periodos relevantes del Sistema de Consulta en Casillas Especiales

**Avance**



Imagen 1. Tablero de avance del proyecto Sistema de Consulta en Casillas Especiales



Imagen 2. Tablero de avance del proyecto Sistema de Consulta en Casillas Especiales

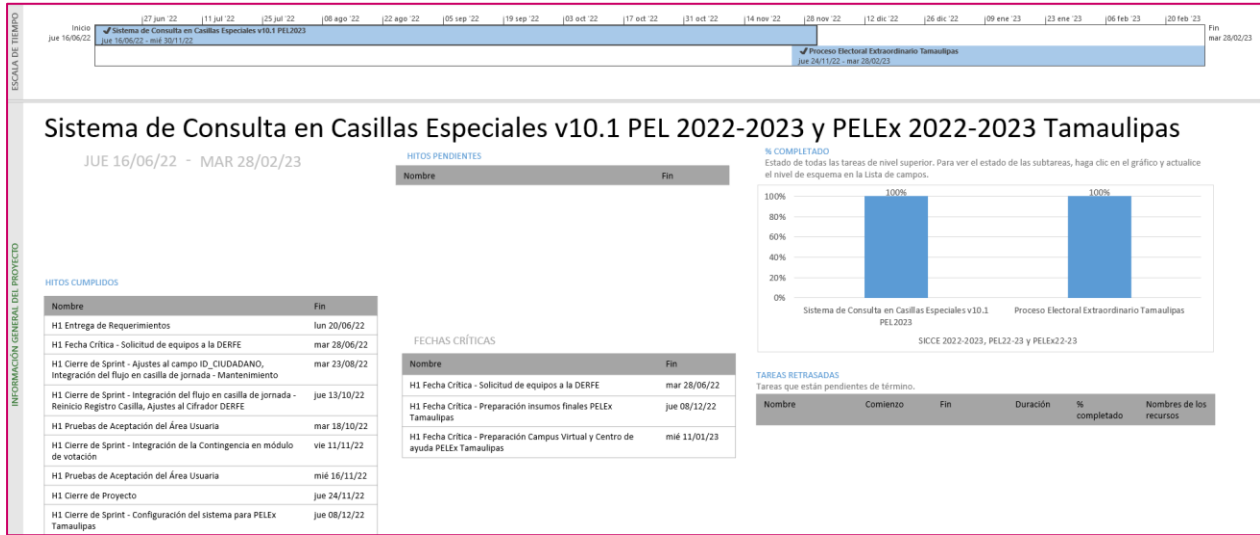

## Operación

### Cantidad de operadores capacitados

Tipo de usuario	Número de operadores capacitados para el uso del SICCE
Personal OC	2
Personal JL	250
Personal JD	252

Tabla 3. Cantidad de operadores del Sistema de Consulta de Casillas Especiales

### Cantidad de equipos donde se instaló SICCE (por sistema operativo)

Sistema operativo	Número de equipos donde se instaló SICCE *
Windows	154
Linux	1

Tabla 4. Cantidad de equipos donde se instaló el Sistema de Consulta de Casillas Especiales

\* Este dato es estimado, derivado de la disponibilidad de equipos con la que contaba cada distrito.

## Desempeño del sistema

### Soporte técnico

Durante el periodo comprendido del 05 de junio al 16 de julio de 2023, el Centro de Atención a Usuarios (CAU) ha brindado soporte técnico-operativo a las personas usuarias del Sistema generándose **2 reportes** distribuido de la siguiente manera.



Gráfica 1. Consulta en Casillas Especiales, porcentaje de solicitudes de soporte por tipo.

De los cuales podemos detallar lo siguiente:

Tipo	%	Casos creados	Casos abiertos	Casos solucionados	Impacto	Tiempo promedio de atención	Detalles
Asesoría	100.00%	2	0	2	Bajo	13 hrs.	Solicitudes de asesoría referente al sistema.
Disponibilidad	0.00%	0	0	0			No se presentaron reportes en el periodo.
Funcionalidad	0.00%	0	0	0			No se presentaron reportes en el periodo.
Permisos	0.00%	0	0	0			No se presentaron reportes en el periodo.
<b>Total</b>	<b>100%</b>	<b>2</b>	<b>0</b>	<b>2</b>			

Tabla 5. Consulta en Casillas Especiales, detalle de solicitudes de soporte por tipo.

La siguiente gráfica muestra la distribución de los reportes por semana en el periodo reportado.

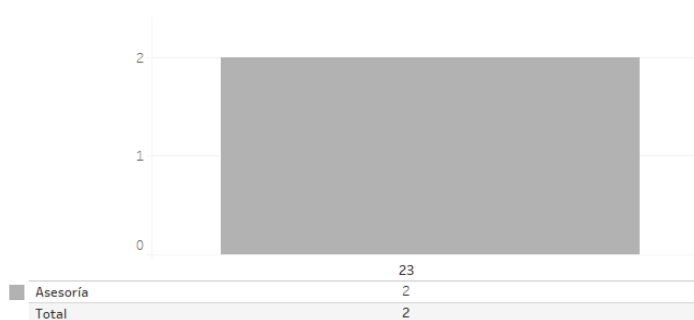

Gráfica 2. Consulta en Casillas Especiales, cantidad de solicitudes de soporte por tipo.

Para efectos ilustrativos, es importante mencionar que las semanas expresadas en las gráficas de los sistemas corresponden a:

Semana	Periodo
23	Del 05 al 10 de junio
24	Del 11 al 17 de junio
25	Del 18 al 24 de junio
26	Del 25 de junio al 01 de julio
27	Del 02 al 08 de julio
28	Del 09 al 15 de julio
29	Del 16 de julio

**Área requirente**

En el periodo correspondiente al presente informe se reportaron las siguientes incidencias:

No.	Incidencia	Fecha de envío a UTSI	Fecha de atención	Estatus
En el periodo comprendido del 5 de junio al 16 de julio de 2023, no se tuvieron incidencias.				

Tabla 6. Reportes de incidencias levantadas por el área requirente en el Sistema de Consulta de Casillas Especiales

## Sistema – Información sobre el desarrollo de la Jornada Electoral

### Datos generales

Nombre:	Sistema de Información sobre el desarrollo de la Jornada Electoral
Descripción:	Sistema que permite realizar el registro y seguimiento del avance en la instalación de las casillas en la Jornada Electoral, también permite conocer la integración de las mesas directivas de casilla, la presencia tanto de representantes de partidos políticos y candidaturas independientes como de observadoras y observadores, así como el registro de incidentes suscitados en las casillas.
Unidad Responsable:	Dirección Ejecutiva de Organización Electoral (DEOE)
Fecha de inicio de operaciones:	04/06/2023
Estatus:	Cerrado

### Cumplimiento de requerimientos del servicio

El sistema de Sistema de Información sobre el desarrollo de la Jornada Electoral se encuentra cerrado sin requerimientos pendientes de realizar.

### Modificaciones

Fecha solicitud	Solicitó	Descripción de la modificación	Atendido	Justificación
En el periodo comprendido del 5 de junio al 16 de julio de 2023, no se tuvieron solicitudes de modificación a las funcionalidades del sistema.				

Tabla 1. Modificaciones del Sistema de Información sobre el desarrollo de la Jornada Electoral

### Actividades y periodos relevantes

Fecha de inicio	Fecha de término	Actividad
10/04/2023	20/04/2023	Pruebas de captura
27/04/2023	27/04/2023	1er Simulacro
07/05/2023	07/05/2023	2do Simulacro
21/05/2023	21/05/2023	3er Simulacro
04/06/2023	04/06/2023	Día de la jornada electoral

Tabla 2. Actividades y periodos relevantes del Sistema de Información sobre el desarrollo de la Jornada Electoral

### Avance



Imagen 1. Tablero de avance del proyecto 2022 del Sistema de Información sobre el desarrollo de la Jornada Electoral



Imagen 2. Tablero de avance del proyecto 2023 del Sistema de Información sobre el desarrollo de la Jornada Electoral

## Operación

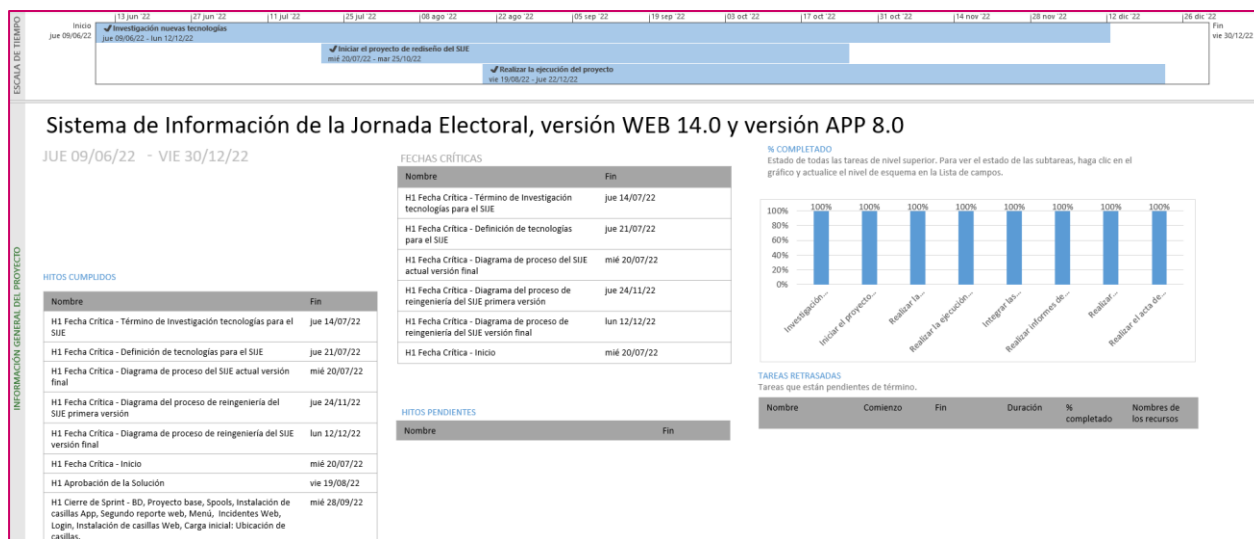
### Cantidad de usuarios registrados

Tipo de usuario	Número de usuarios registrados durante el periodo comprendido del 5 de junio al 16 de julio de 2023	Número de usuarios registrados desde su puesta en operación
Personal OC	0	222
Personal JL	0	15
Personal JD	0	460
Personal OPL	0	319
CAE (App Móvil)	0	4,722

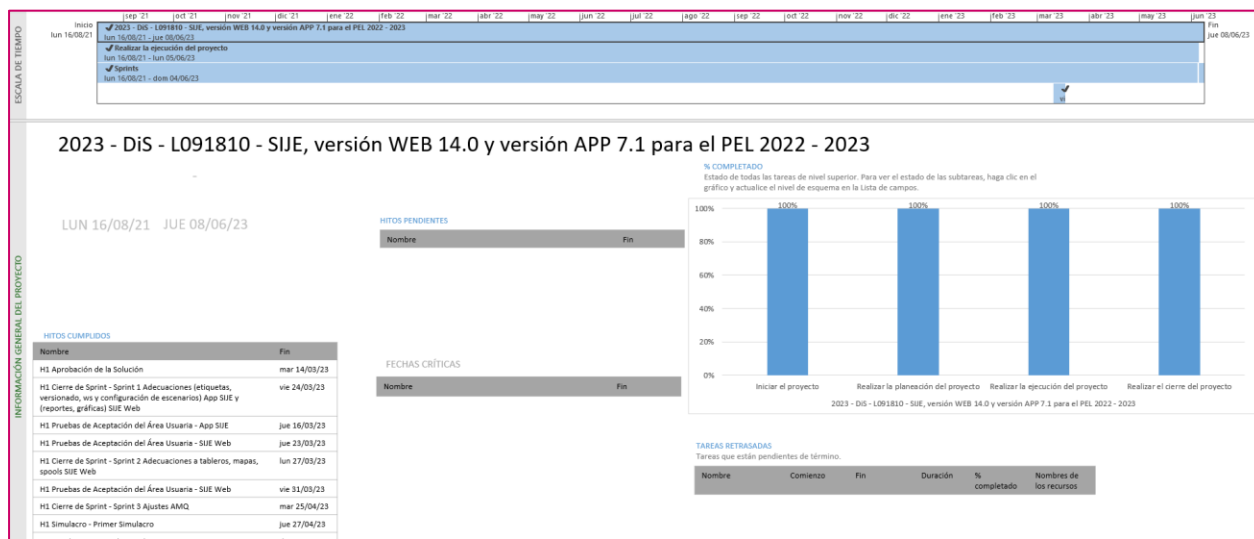
Tabla 3. Cantidad de usuarios registrados al Sistema de Información sobre el desarrollo de la Jornada Electoral

### Cantidad de accesos

Tipo de usuario	Número de accesos durante el periodo comprendido del 5 de junio al 16 de julio de 2023	Número de accesos desde su puesta en operación
Personal OC	0	1,002
Personal JL	0	61
Personal JD	0	1,972
Personal OPL	0	920
CAE (App Móvil)	0	5,617

Tabla 4. Cantidad de accesos registrados en el Sistema de Información sobre el desarrollo de la Jornada Electoral

## Operación SIJE

### Cantidad de registros

Funcionalidad	Número de registros por funcionalidad reportados
Casillas reportadas	24,480
Casillas con primer reporte concluido	24,479
Casillas instaladas con segundo reporte	24,479
Incidentes presentados en casillas	556

Tabla 5. Cantidad de registros en el Sistema de Información sobre el desarrollo de la Jornada Electoral

## Desempeño del sistema Soporte técnico

Durante el periodo comprendido del 05 de junio al 16 de julio de 2023, en el Centro de Atención a Usuarios (CAU) no se recibieron solicitudes de soporte por parte de las personas usuarias del sistema.

## Desempeño de la APP Móvil

Durante el periodo comprendido del 05 de junio al 16 de julio de 2023, en el Centro de Atención a Usuarios (CAU) no se recibieron solicitudes de soporte por parte de las personas usuarias del sistema.

## Área requirente

En el periodo correspondiente al presente informe se reportaron las siguientes incidencias:

No.	Incidencia	Fecha de envío a UTSI	Fecha de atención	Estatus
En el periodo comprendido del 5 de junio al 16 de julio de 2023, no se tuvieron incidencias.				

Tabla 6. Reportes de incidencias levantadas por el área requirente en el Sistema de Información sobre el desarrollo de la Jornada Electoral

## Sistema – Conteo Rápido

### Datos generales

Nombre:	Sistema de Conteo Rápido
Descripción:	Sistema para registrar los conteos rápidos que lleva a cabo el Instituto Nacional Electoral (INE), los cuales son ejercicios estadísticos en los que varias áreas del mismo Instituto (DEOE-UTSI-DERFE) así como un Comité Técnico Asesor para el Conteo Rápido (COTECORA) trabajan en equipo para estimar las tendencias de la votación en una elección determinada y comunicarlas a la ciudadanía en la noche del mismo día de la Jornada Electoral.
Unidad Responsable:	Dirección Ejecutiva de Organización Electoral (DEOE)
Fecha de inicio de operaciones:	04/06/2023
Estatus:	Cerrado

### Cumplimiento de requerimientos del servicio

El sistema de Conteo Rápido se encuentra cerrado sin requerimientos pendientes de realizar.

### Modificaciones

Fecha solicitud	Solicitó	Descripción de la modificación	Atendido	Justificación
En el periodo comprendido del 5 de junio al 16 de julio de 2023, no se tuvieron solicitudes de modificación a las funcionalidades del sistema.				

Tabla 1. Modificaciones del Sistema de Conteo Rápido

### Actividades y periodos relevantes

Fecha de inicio	Fecha de término	Actividad
10 de abril de 2023	14 de abril de 2023	Prácticas de captura
17 de abril de 2023	19 de abril de 2023	Pruebas del SICR
27 de abril de 2023	27 de abril de 2023	Primer Simulacro
7 de mayo de 2023	7 de mayo de 2023	Segundo Simulacro
21 de mayo de 2023	21 de mayo de 2023	Tercer Simulacro
4 de junio de 2023	4 de junio de 2023	Jornada Electoral

Tabla 2. Actividades y periodos relevantes del Sistema de Conteo Rápido



### Avance



Imagen 1. Tablero de avance del proyecto del Sistema de Conteo Rápido

### Operación

#### Cantidad de usuarios registrados

Tipo de usuario	Número de usuarios registrados durante el periodo comprendido del 5 de junio al 16 de julio de 2023	Número de usuarios registrados desde su puesta en operación
Administrador	0	8
Responsable de carga inicial	0	2
Capturista OC	0	43
Consulta OC	0	36
Capturista JL	0	3
Consulta JL	0	2
Capturista JD	0	225
Consulta JD	0	70

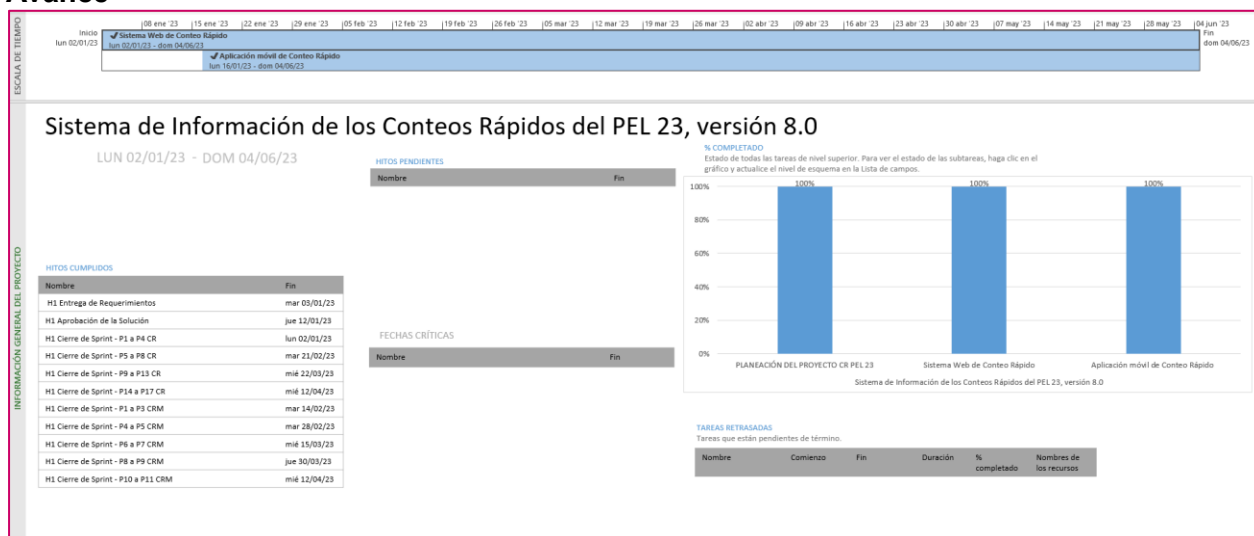
Tabla 3. Cantidad de usuarios registrados al Sistema de Conteo Rápido

### Cantidad de accesos

Tipo de usuario	Número de accesos durante el periodo comprendido del 5 de junio al 16 de julio de 2023	Número de accesos desde su puesta en operación
Administrador	0	19
Responsable de carga inicial	0	7
Capturista OC	0	110
Consulta OC	0	73
Capturista JL	0	4
Consulta JL	0	5
Capturista JD	0	718
Consulta JD	0	157

Tabla 4. Cantidad de accesos al Sistema de Conteo Rápido

### Captura de información en el sistema de Conteo Rápido (Web y App)

Entidad	Captura Web	Captura App	Captura Total
Coahuila	414	36	450
Estado de México	670	30	700
<b>TOTAL</b>	<b>1,084</b>	<b>66</b>	<b>1,150</b>

Tabla 5. Cantidad de capturas en el Sistema de Conteo Rápido (Web y App)

### Desempeño del sistema

#### Soporte técnico

Durante el periodo comprendido del 05 de junio al 16 de julio de 2023, en el Centro de Atención a Usuarios (CAU) no se recibieron solicitudes de soporte por parte de las personas usuarias del sistema.

#### Desempeño APP Móvil Conteo Rápido

Durante el periodo comprendido del 05 de junio al 16 de julio de 2023, en el Centro de Atención a Usuarios (CAU) no se recibieron solicitudes de soporte por parte de las personas usuarias del sistema.

**Área requirente**

En el periodo correspondiente al presente informe se reportaron las siguientes incidencias:

No.	Incidencia	Fecha de envío a UTSI	Fecha de atención	Estatus
En el periodo comprendido del 5 de junio al 16 de julio de 2023, no se tuvieron incidencias.				

Tabla 6. Reportes de incidencias levantadas por el área requirente en el Sistema de Conteo Rápido

## Sistema – Desempeño de Funcionarias y Funcionarios de Casilla

### Datos generales

Nombre:	Desempeño de Funcionarias y Funcionarios de Casilla
Descripción:	El Sistema de Desempeño de Funcionarios permite registrar a los ciudadanos que fungieron como funcionarios de casilla el día de la jornada electoral y obtener el origen de los mismos, a partir de la información registrada en los sistemas de primera y segunda insaculación. También se registra la información que se encuentra en las actas de la jornada electoral y de escrutinio y cómputo, la hora de instalación y cierre de la casilla; si hubo incidentes durante el desarrollo de la votación; fecha y hora de entrega del paquete electoral, así como los funcionarios que entregaron el mismo. Así también se generan diplomas de los funcionarios.
Unidad Responsable:	Dirección Ejecutiva de Capacitación Electoral y Educación Cívica (DECEyEC)
Fecha de inicio de operaciones:	05/06/2023 12/06/2023
Estatus:	Cerrado

### Cumplimiento de requerimientos del servicio

El sistema de Desempeño de Funcionarias y Funcionarios de Casilla se encuentra operando sin requerimientos pendientes de realizar.

### Modificaciones

Fecha solicitud	Solicitó	Descripción de la modificación	Atendido	Justificación
En el periodo comprendido del 5 de junio al 16 de julio de 2023, no se tuvieron solicitudes de modificación a las funcionalidades del sistema.				

Tabla 1. Modificaciones del Sistema de Desempeño de Funcionarias y Funcionarios de Casilla

### Actividades y periodos relevantes

Fecha de inicio	Fecha de término	Actividad
06/06/2023	08/06/2023	Simulacro en ambiente productivo para Desempeño FMDC voto nacional
06/06/2023	08/06/2023	Simulacro en ambiente productivo para Desempeño FMDC voto extranjero
12/06/2023	31/07/2023	Operación del sistema

Tabla 2. Actividades y periodos relevantes del Sistema de Desempeño de Funcionarias y Funcionarios de Casilla

### Avance



Imagen 1. Tablero de avance del proyecto del Sistema de Desempeño de Funcionarias y Funcionarios de Casilla

### Operación

#### Cantidad de usuarios registrados

Tipo de usuario	Número de usuarios registrados durante el periodo comprendido del 12 de junio al 16 de julio de 2023	Número de usuarios registrados desde su puesta en operación
Personal OC (Voto Nacional)	11	11
Personal JL (Voto Nacional)	4	4
Personal JD (Voto Nacional)	199	199
Personal OC (Voto Extranjero)	5	5
Personal JL (Voto Extranjero)	0	0
Personal JD (Voto Extranjero)	41	41

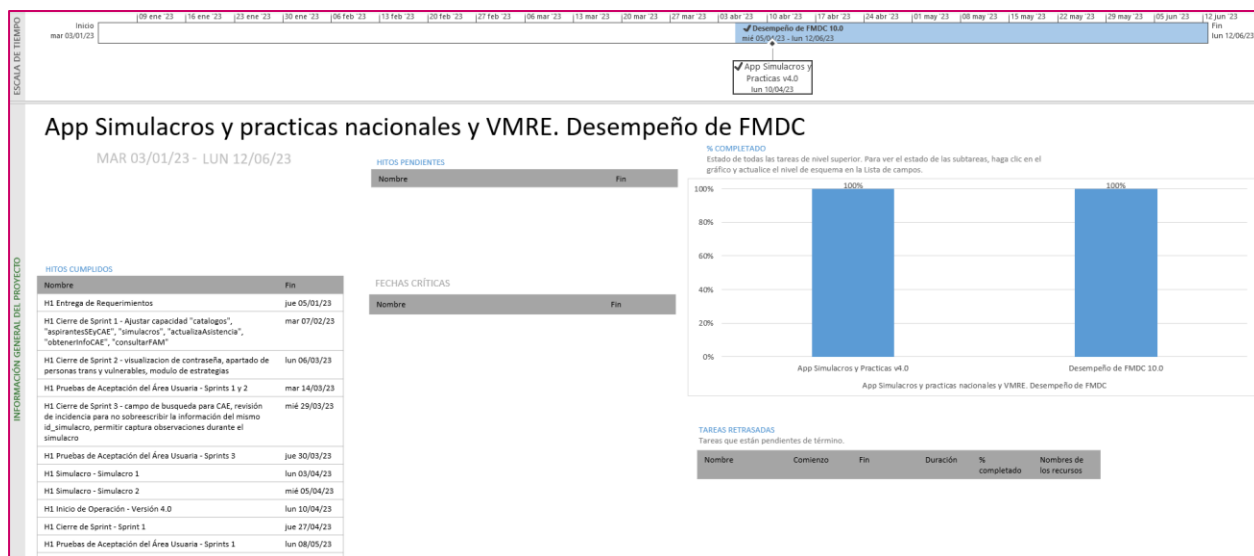
Tabla 3. Cantidad de usuarios registrados al Sistema de Desempeño de Funcionarias y Funcionarios de Casilla

### Cantidad de accesos

Tipo de usuario	Número de accesos durante el periodo comprendido del 12 de junio al 16 de julio de 2023	Número de accesos desde su puesta en operación
Personal OC (Voto Nacional)	95	95
Personal JL (Voto Nacional)	5	5
Personal JD (Voto Nacional)	7,403	7,403
Personal OC (Voto Extranjero)	33	33
Personal JL (Voto Extranjero)	0	0
Personal JD (Voto Extranjero)	243	243

Tabla 4. Cantidad de accesos al Sistema de Desempeño de Funcionarias y Funcionarios de Casilla

### Cantidad de registros al Sistema de Desempeño de Funcionarias y Funcionarios de Casilla

Entidad	Distritos	Secciones	Total de Casillas	Total de Presidentes	Total de Secretarios	Total de Escrutadores	Total de Designados	Total de la Fila	Total de Funcionarios
2	48	8,327	24,480	24,479	24,470	47,763	91,409	5,303	96,712

Tabla 5. Resultado del Desempeño de Funcionarias y Funcionarios de Casilla

### Desempeño del sistema

#### Soporte técnico

Durante el periodo comprendido del 05 de junio al 16 de julio de 2023, el Centro de Atención a Usuarios (CAU) ha brindado soporte técnico-operativo a las personas usuarias del Sistema generándose **18 reportes** distribuido de la siguiente manera.

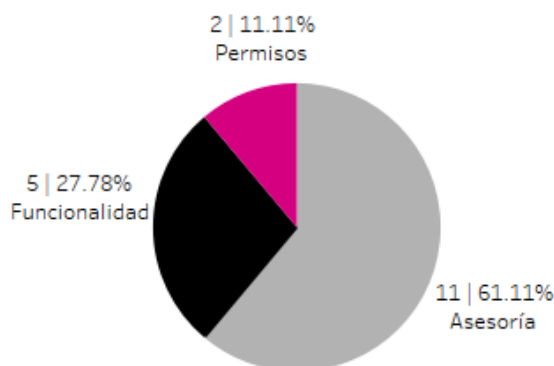

Gráfica 1. Desempeño de Funcionarios de Casilla, porcentaje de solicitudes de soporte por tipo.

De los cuales podemos detallar lo siguiente:

Tipo	%	Casos creados	Casos abiertos	Casos solucionados	Impacto	Tiempo promedio de atención	Detalles
Asesoría	61.11%	11	0	11	Bajo	4 hrs.	Solicitudes de asesoría referente al sistema.
Disponibilidad	0.00%	0	0	0			No se presentaron reportes en el periodo.
Funcionalidad	27.78%	2	0	2	Bajo	2 hrs.	Al acceder a la URL del sistema, genera el mensaje: "Página no encontrada".
		1	0	1	Bajo	15 hrs.	En el módulo "Información de funcionarios" al capturar en el campo "Cargo" el sistema muestra el mensaje: "Se encontró un problema durante la ejecución del sistema".
		1	0	1	Bajo	4 hrs.	En las cédulas no se visualizan las cifras correspondientes a lo que se capturó.
		1	0	1	Bajo	24 hrs.	Al ingresar al sistema se selecciona entidad y módulo, al cambiar la entidad muestra el mensaje: "Módulo cerrado - El módulo al que quieres acceder se encuentra cerrado".
Permisos	11.11%	2	0	2	Bajo	11 hrs.	Solicitudes de asignación de permisos.
<b>Total</b>	<b>100%</b>	<b>18</b>	<b>0</b>	<b>18</b>			

Tabla 6. Desempeño de Funcionarios de Casilla, detalle de solicitudes de soporte por tipo.

La siguiente gráfica muestra la distribución de los reportes por semana en el periodo reportado.

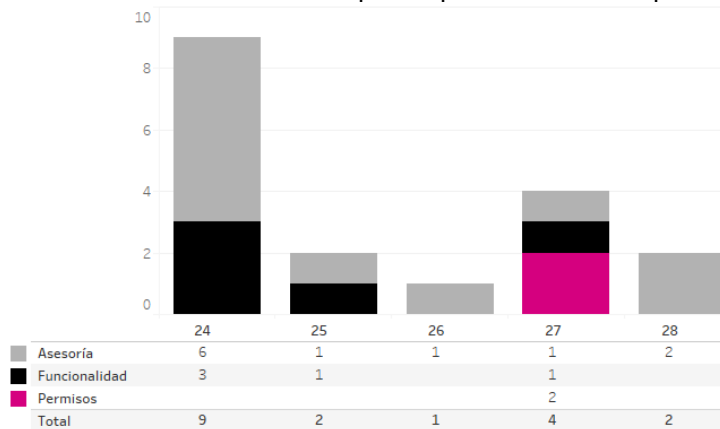

Gráfica 2. Desempeño de Funcionarios de Casilla, cantidad de solicitudes de soporte por tipo.

Para efectos ilustrativos, es importante mencionar que las semanas expresadas en las gráficas de los sistemas corresponden a:

Semana	Periodo
23	Del 05 al 10 de junio
24	Del 11 al 17 de junio
25	Del 18 al 24 de junio
26	Del 25 de junio al 01 de julio
27	Del 02 al 08 de julio
28	Del 09 al 15 de julio
29	Del 16 de julio

### Área requirente

En el periodo correspondiente al presente informe se reportaron las siguientes incidencias:

No.	Incidencia	Fecha de envío a UTSI	Fecha de atención	Estatus
En el periodo comprendido del 5 de junio al 16 de julio de 2023, no se tuvieron incidencias.				

Tabla 7. Reportes de incidencias levantadas por el área requirente en el Sistema de Desempeño de Funcionarias y Funcionarios de Casilla



## Consideraciones de seguridad

Para fortalecer la seguridad de los sistemas de información se utilizan servicios de seguridad aplicables a las arquitecturas referidas en el Anexo de Infraestructura, estos servicios se implementan a través de un esquema (un esqueleto, un patrón) para el desarrollo y/o la implementación de elementos de seguridad (en este caso, Spring Security), mismo que permite implementar:

- Filtros para detectar una sesión inválida.
- Filtros para el manejo de sesiones concurrentes
- Control de servicios de autenticación

# Anexo Infraestructura

## 1. Arquitectura de Software

### Arquitecturas generales

Los sistemas de información se implementan a través de diferentes arquitecturas tipo, que, dependiendo de las necesidades que se buscan atender, establecen las líneas base para la construcción de estos.

Se encuentran clasificadas en cuatro arquitecturas base y ocho arquitecturas específicas.

#### 1. Arquitectura A: **Aplicación web**

Esta arquitectura es utilizada en aplicaciones que requieren realizar el registro de información proveniente de formularios o pantallas de captura disponibles a través de un navegador Web, para lo que se requiere acceso a Internet o, en su caso, a la Red Nacional de Informática del Instituto Nacional Electoral.

#### 2. Arquitectura B: **Servicios Web (WebServices)**

Se aplica a los servicios web construidos con las API JAX-RS (JSR 311) o JAX-WS (JSR 224 y JSR 67) y cuya función principal es permitir la interoperabilidad entre distintos sistemas de información y/o bases de conocimiento, lo que permite la posibilidad de acceder a sus recursos o procesar lógica de negocio.

#### 3. Arquitectura C: **Aplicaciones basadas en clientes (Standalone)**

Arquitectura para las aplicaciones que se instalan y ejecutan en el equipo del usuario. Se desarrollan cuando es necesario que el procesamiento se lleve a cabo del lado del usuario y pueden hacer uso de la Arquitectura B para obtener información o autenticación desde los servidores del Instituto. Estas aplicaciones se encuentran construidas en lenguajes de programación que permite ejecutarse en diferentes sistemas operativos.

#### 4. Arquitectura D: **Aplicaciones móviles.**

Se utiliza para el desarrollo enfocado a dispositivos móviles; en este ámbito, se puede optar por desarrollos nativos para iOS y Android, si el requerimiento implica el uso de cuestiones de hardware específicas, en otro caso, si el requerimiento no contara con dicha necesidad se puede optar por un desarrollo basado en tecnologías híbridas que permitirán que el mismo código fuente funcione en ambos sistemas operativos. Estas aplicaciones harán uso de la arquitectura B para obtener y enviar información, y estarán construidas siguiendo los patrones de la Arquitectura A.

## Arquitecturas específicas

### 1. Arquitectura e1: **Colas de mensajes + procedimientos almacenados en base de datos.**

Es utilizada para procesar en la base de datos grandes volúmenes de información mediante procedimientos almacenados u otros programas de base de datos que realizan lógica y cruces entre varias tablas, al requerir de una gran cantidad de tiempo por el volumen de información, no pueden ser ejecutados en paralelo por todos los usuarios que ingresan al sistema, para lo que hace el uso de colas de mensajes (JMS) que envíen el proceso uno a uno. Es útil cuando tenemos más de un usuario concurrente enviando información que debe ser procesada a través de procedimientos almacenados en la base de datos.

### 2. Arquitectura e2: **Procesamiento de archivos de texto en base de datos**

Es utilizada para realizar el almacenamiento de información en base de datos a partir de un archivo de texto (formato TXT o CSV). Esta arquitectura puede ser combinada con la Arquitectura B, si se requiere el procesamiento concurrente de varios archivos.

### 3. Arquitectura e3: **Reportes a Vistas Materializadas**

Está diseñada para soportar grandes cantidades de consultas de información sin afectar el desempeño de las operaciones de registro, lectura, actualización y eliminación de registros (CRUD, por sus siglas en inglés) en la base de datos. Esta arquitectura envía la información a vistas materializadas en un periodo determinado de tiempo (establecido en lo general cada cinco minutos) desde donde son consumidas por las aplicaciones web.

### 4. Arquitectura e4: **Reportes a archivos.**

Está diseñada para aquellos reportes que se generan a partir de consultas de un solo clic, es decir, sin seleccionar una gran cantidad de filtros. Este tipo de reportes ayudan a descargar el procesamiento de los servidores de aplicación y base de datos.

### 5. Arquitectura e5: **DataGrid.**

Diseñada para procesar información en memoria que, de otro modo, tendría que procesarse en la base de datos, lo que implica un riesgo de bloqueos de tablas en la base de datos. Esta arquitectura requiere que la información a procesar sea cargada en el DataGrid para que pueda ser procesada por alguna de las Arquitecturas Generales y después estas puedan entregar la información hacia los medios que se requieran.

### 6. Arquitectura e6: **Orquestación de servicios.**

Diseñada para realizar la composición de servicios mediante un Bus de Servicio Empresarial (ESB, por sus siglas en inglés) cuando se requiere proporcionar una solución a partir de servicios web ya construidos. Esta arquitectura evita la orquestación mediante otros servicios web, reduciendo así el procesamiento en los servidores que conforman la Plataforma de Aplicaciones

Empresariales (EAP, por sus siglas en inglés) donde se encuentran instalados, además de poder hacer uso de las capacidades de transformación, proxy y descubrimiento del ESB.

7. Arquitectura e7: **Reglas y lógica de negocio.**

Define la construcción de aplicaciones de la Arquitectura General haciendo uso de componentes que permitan separar las reglas y lógica de negocio mediante el uso de herramientas de gestión de reglas de negocio (por ejemplo, Drools) o de componentes de software empresarial.

8. Arquitectura e8: **Firma electrónica.**

Define la construcción de aplicaciones de la Arquitectura General haciendo uso de componentes que permitan emplear la firma electrónica para la autenticación y no repudio de la información registrada; esto a través del firmado electrónico de mensajes, registros y documentos utilizando la infraestructura del Instituto, la cual es capaz de reconocer los certificados emitidos por el Servicio de Administración Tributaria.

Ahora bien, la tabla que se presenta a continuación contiene una relación de los componentes utilizados durante la implementación de los sistemas que genera la Unidad, así como el tipo de arquitectura relacionada en cada caso.

Componente	Tipo de arquitectura que lo implementa
Java SE	Arquitectura A, B y C
Java EE	Arquitectura A, B y C
Java Server Faces (JSF)	Arquitectura A
PrimeFaces	Arquitectura A
Spring Core	Arquitectura A y B
Spring TX	Arquitectura A y B
Spring MVC	Arquitectura A
Spring WebFlow	Arquitectura A
Hibernate	Arquitectura A, B y C
Apache CXF	Arquitectura B
Java FX	Arquitectura C
Jboss EAP	Arquitectura A y B
Jboss Fuse	Web-Service
Jboss DataGrid	Arquitectura A
Oracle	Arquitectura A y B
Swift	Arquitectura D
Android	Arquitectura D

Tabla A1. Tecnologías, frameworks y software de desarrollo

## 2. Arquitectura de Cómputo y Comunicaciones de los sistemas en operación

La infraestructura de almacenamiento, procesamiento y comunicaciones que da servicio a los sistemas de información electoral en un ambiente productivo, se encuentra alojada en el Centro de Datos Tlalpan del Instituto Nacional Electoral.

El diseño de arquitectura es flexible y se adapta a las necesidades específicas de cada sistema de información, de tal forma que es posible incrementar o disminuir la capacidad de la misma con base en su uso, de acuerdo con la capacidad establecida en el requerimiento por parte de las Unidades Responsables del Instituto para sistema, como son: cantidad de usuarios por tipo de operación (captura y/o consulta), necesidades de almacenamiento y periodos de operación crítica.

Adicionalmente, es importante destacar que para actividades previas a la puesta en operación de los sistemas -desarrollo, pruebas y capacitación- se cuenta con infraestructura específica, de características similares, en el Centro de Datos Acoxta, mismo que hasta la fecha funge como esquema de contingencia en caso de presentarse situaciones que impidan la operación del Centro de Datos Tlalpan.

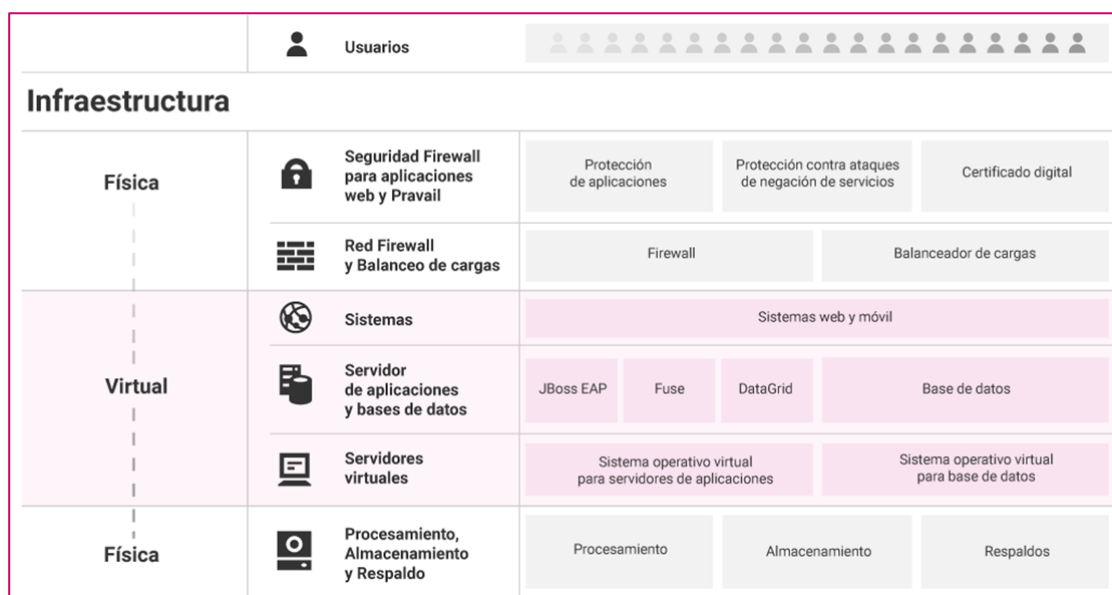

Gráfica A1. Arquitectura de infraestructura de procesamiento, almacenamiento y comunicaciones

La tabla que se muestra a continuación describe los elementos generales de la infraestructura de procesamiento, almacenamiento y comunicaciones.

Componente	Implementación
Sistema Operativo (Servidores de aplicaciones y almacenamiento de archivos en red)	Linux
Sistema Operativo (Bases de datos)	Linux
Hipervisor para servidores de aplicaciones y almacenamiento de archivos	VMware
Hipervisor para bases de datos	Oracle Virtual Machine
Servidor de aplicaciones	Jboss Enterprise Application Platform
Software de Arquitectura Orientada a Servicios	Jboss Fuse
Autenticación de usuarios institucionales	LDAP
Software de grid de datos	Jboss Data Grid
Software de sistema de archivos	Gluster FS / NFS
Servidores de procesamiento	Servidores Blade: Memoria RAM de 512 GB de 2 procesadores y 24 núcleos cada uno. Servidores de rack: Memoria RAM de 128 GB de 2 procesadores y 24 núcleos cada uno.
Equipos de almacenamiento	Tipo SAN
Balancedores de carga	Equipos físicos
Firewall	Equipos físicos
Capacidad de crecimiento vertical	Es posible incrementar recursos en tiempo real (procesadores y memoria), esto es, sin detener la operación de los sistemas.
Redundancia en procesamiento	Todos los servicios se ofrecen con un esquema de redundancia en los servidores físicos, lo que permite operación tolerante a fallos.
Redundancia en equipos de comunicaciones	Todos los elementos de comunicaciones operan con redundancia, es decir, tienen alta tolerancia a fallos (Switches, balanceadores, entre otros).
Redundancia en equipos de seguridad	Todos los elementos de seguridad operan con redundancia, es decir, tienen alta tolerancia a fallos (Firewall)

Tabla A2. Características de la infraestructura de procesamiento, almacenamiento y comunicaciones

## Sistema – Generación de Bases de Datos

### Datos generales

Nombre:	Sistema de Generación de Bases de Datos
Unidad Responsable:	Unidad Técnica de Servicios de Informática (UTSI)
Arquitectura de software:	Arquitectura A (Aplicación web), B (Servicios Web) y e2 (Procesamiento de archivos de texto en base de datos).

### Infraestructura de TIC



Imagen A1. Sistema de Generación de Bases de Datos, Infraestructura de TIC

## Sistema – Sesiones de Junta

### Datos generales

Nombre:	Sesiones de Junta
Unidad Responsable:	Dirección Ejecutiva de Organización Electoral (DEOE)
Arquitectura de software:	Arquitectura A (Aplicación web), Arquitectura B (WebServices) y e3 (Reportes a Vistas Materializadas).

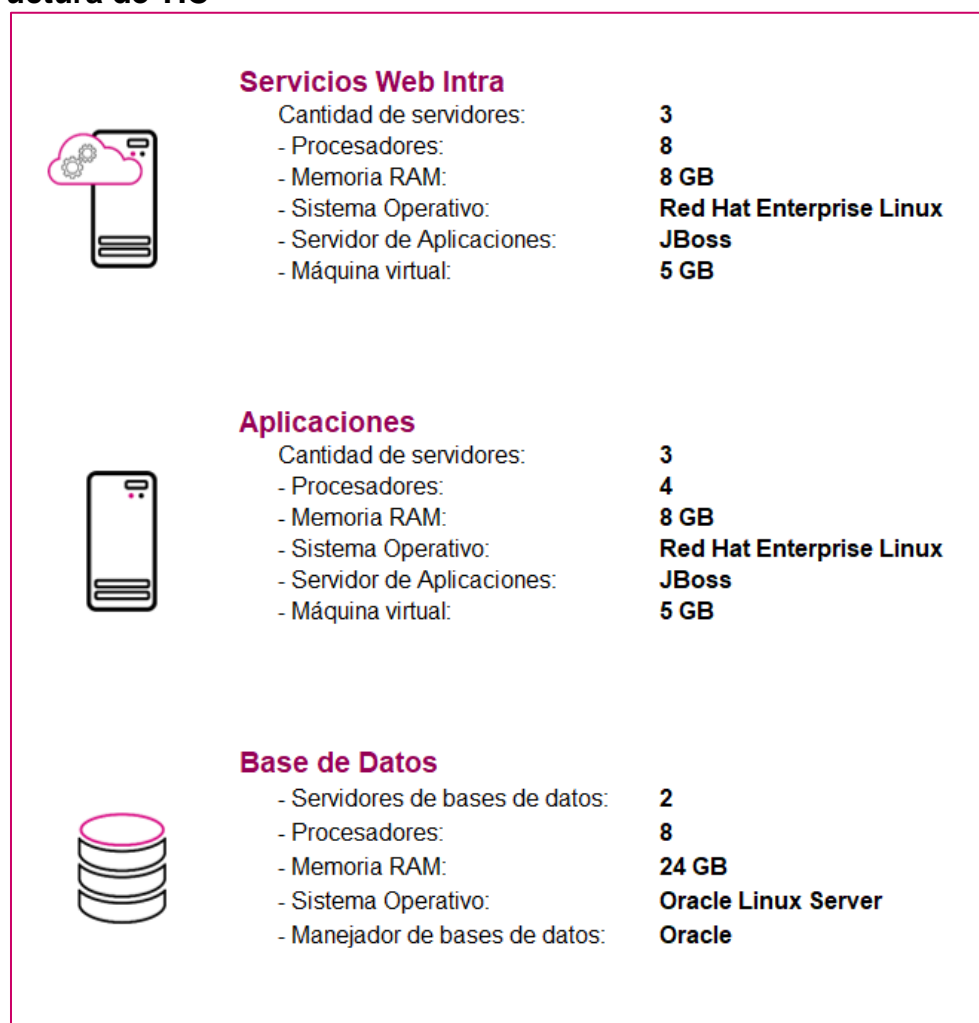
### Infraestructura de TIC



	<h4>Servicios Web</h4>	<ul style="list-style-type: none"> <li>Cantidad de servidores: <b>4</b></li> <li>- Procesadores: <b>4</b></li> <li>- Memoria RAM: <b>8 GB</b></li> <li>- Sistema Operativo: <b>Red Hat Enterprise Linux</b></li> <li>- Servidor de Aplicaciones: <b>Apache</b></li> <li>- Máquina virtual: <b>N/A</b></li> </ul>
	<h4>Aplicaciones</h4>	<ul style="list-style-type: none"> <li>Cantidad de servidores: <b>16</b></li> <li>- Procesadores: <b>4</b></li> <li>- Memoria RAM: <b>8 GB</b></li> <li>- Sistema Operativo: <b>Red Hat Enterprise Linux</b></li> <li>- Servidor de Aplicaciones: <b>JBoss</b></li> <li>- Máquina virtual: <b>6 GB</b></li> </ul>
	<h4>Base de Datos</h4>	<ul style="list-style-type: none"> <li>- Servidores de bases de datos: <b>2</b></li> <li>- Procesadores: <b>4</b></li> <li>- Memoria RAM: <b>10 GB</b></li> <li>- Sistema Operativo: <b>Oracle Linux Server</b></li> <li>- Manejador de bases de datos: <b>Oracle</b></li> </ul>

Imagen A2. Sistema de Sesiones de Junta, Infraestructura de TIC

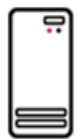

## Sistema – Pautas, Control y Seguimiento de Materiales

### Datos generales

Nombre:	Sistema de Pautas, Control y Seguimiento de Materiales
Unidad Responsable:	Dirección Ejecutiva de Prerrogativas y Partidos Políticos (DEPyPP)
Arquitectura de software:	Arquitectura A (Aplicación web), e1 (Colas de mensaje + procedimientos almacenados en base de datos), e8 (Firma electrónica).

### Infraestructura de TIC



Imagen A3. Sistema de Pautas, Control y Seguimiento de Materiales, Infraestructura de TIC

## Sistema – Registro para Votar desde el Extranjero

### Datos generales

Nombre:	Sistema de Registro para Votar desde el Extranjero
Unidad Responsable:	Dirección Ejecutiva del Registro Federal de Electores (DERFE)
Arquitectura de software:	Arquitectura A (Aplicación web) y B (Servicios Web)

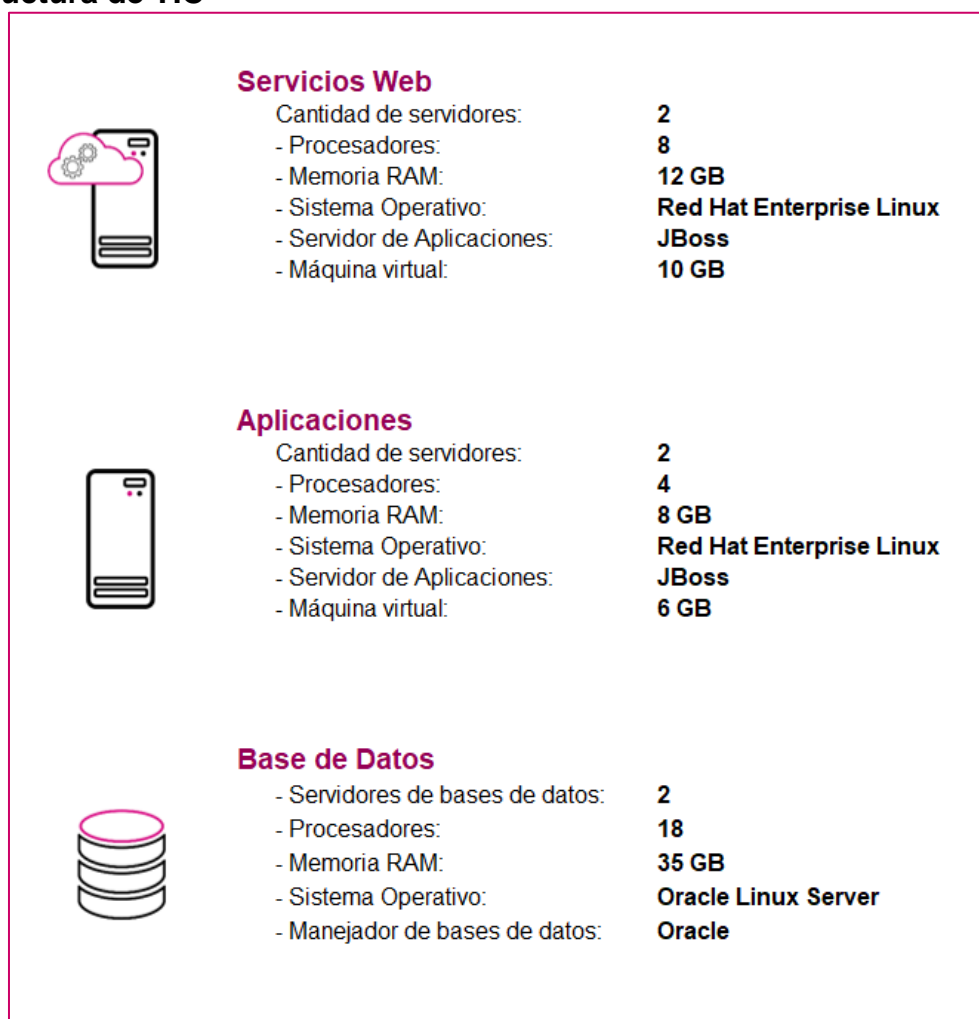
### Infraestructura de TIC



Imagen A4. Sistema de Registro para Votar desde el Extranjero, Infraestructura de TIC

## Sistema – Documentos y Materiales Electorales OPL

### Datos generales

Nombre:	Sistema de Documentos y Materiales Electorales OPL
Unidad Responsable:	Dirección Ejecutiva de Organización Electoral (DEOE)
Arquitectura de software:	Arquitectura A (Aplicación web), B (Servicios Web) y e7 (Reglas y lógica de negocio).

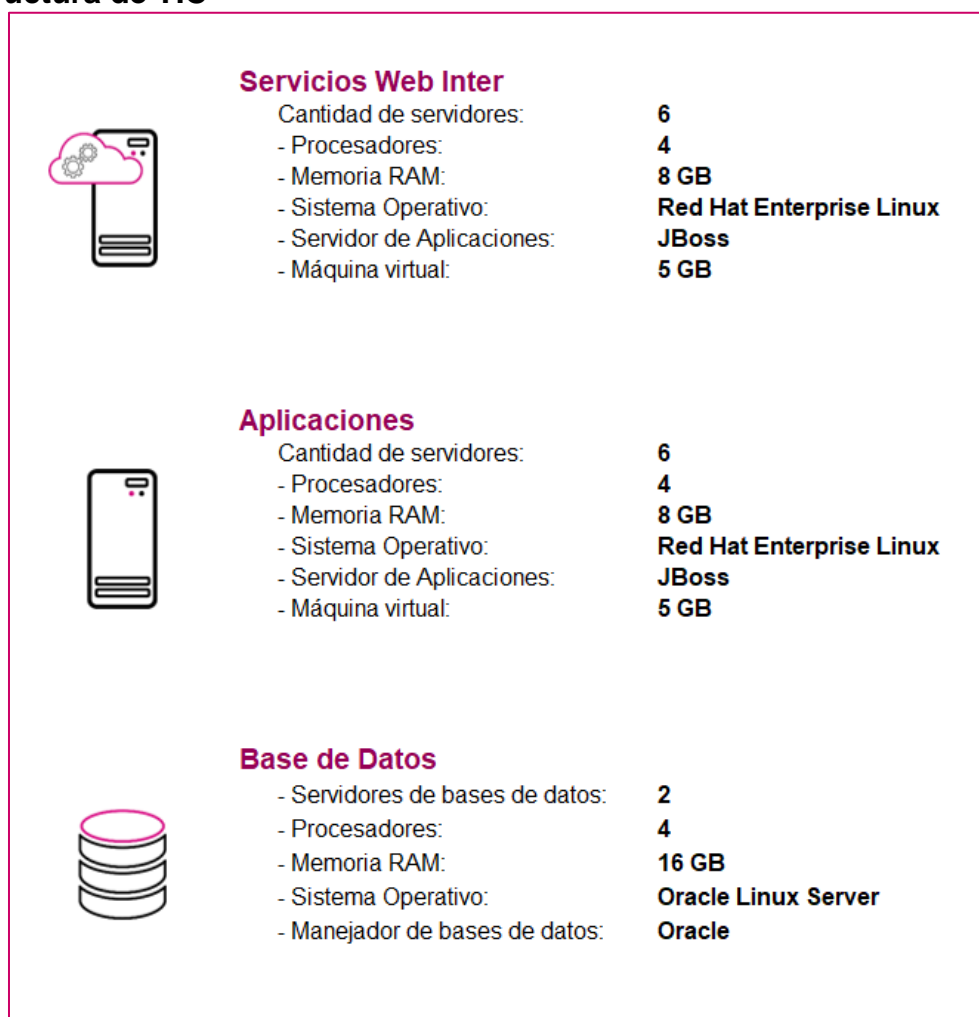
### Infraestructura de TIC



Imagen A5. Sistema de Documentos y Materiales Electorales OPL, Infraestructura de TIC

## Sistema – Sesiones de Consejo

### Datos generales

Nombre:	Sesiones de Consejo
Unidad Responsable:	Dirección Ejecutiva de Organización Electoral (DEOE)
Arquitectura de software:	Arquitectura A (Aplicación web), Arquitectura B (WebServices) y e3 (Reportes a Vistas Materializadas).

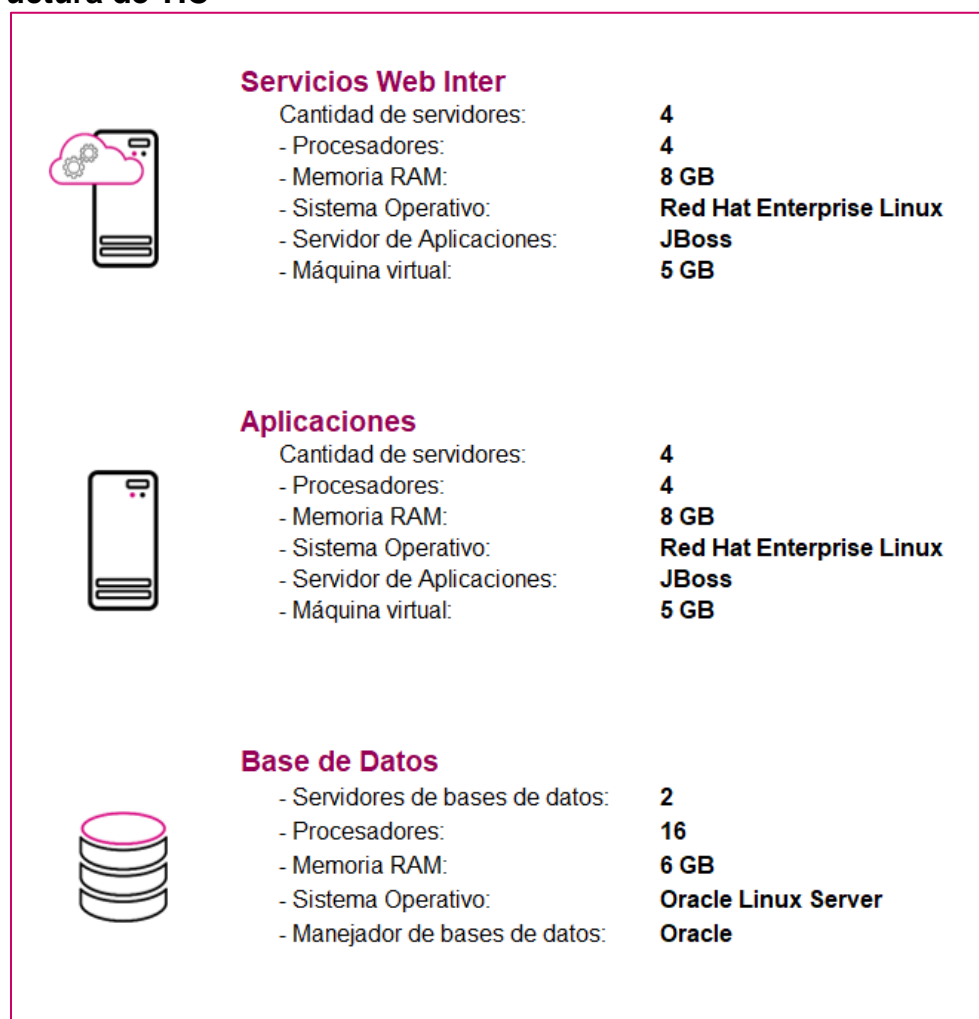
### Infraestructura de TIC



Imagen A6. Sesiones de Consejo, Infraestructura de TIC

## Sistema – Secciones con Estrategias Diferenciadas

### Datos generales

Nombre:	Secciones con Estrategias Diferenciadas
Unidad Responsable:	Dirección Ejecutiva de Capacitación Electoral y Educación Cívica (DECEyEC)
Arquitectura de software:	Arquitectura A (Aplicación web) y e3 (Reportes a Vistas Materializadas).

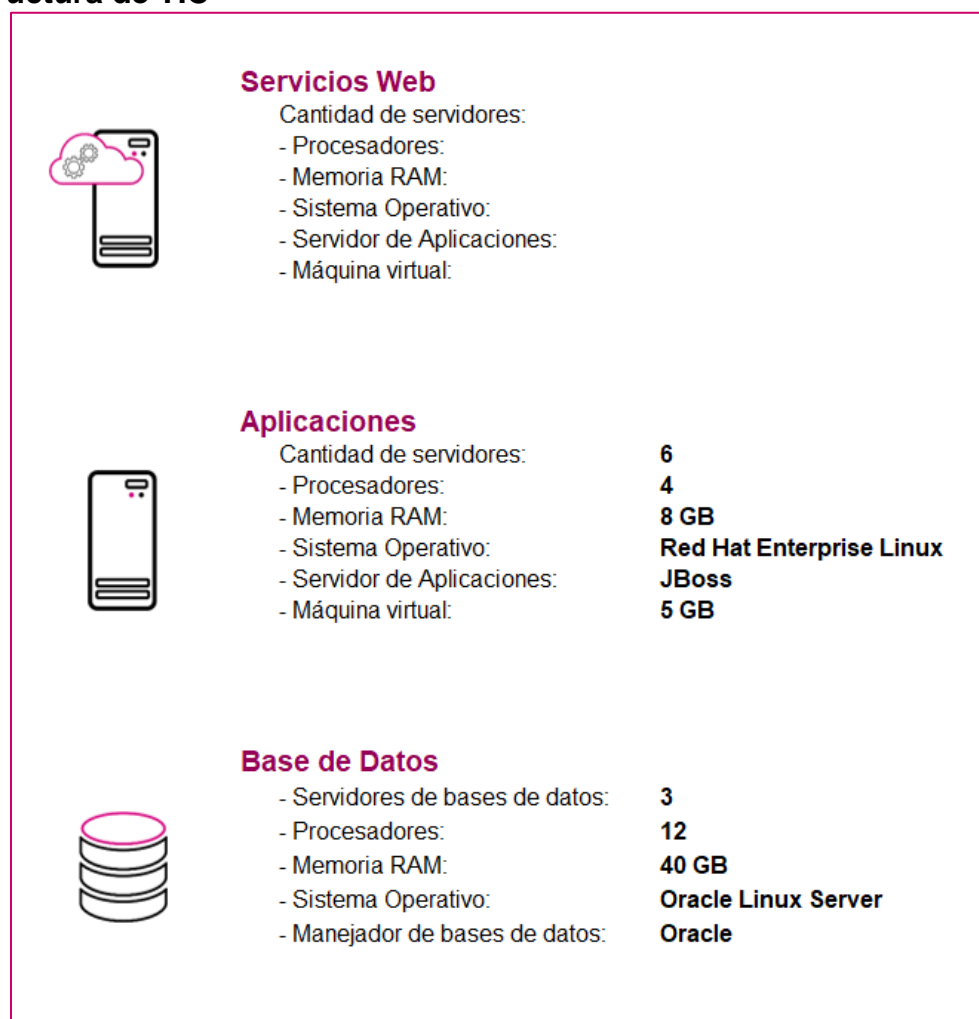
### Infraestructura de TIC



Imagen A7. Secciones con Estrategias Diferenciadas, Infraestructura de TIC

## Sistema – Secciones con Cambio en la Propuesta de la Ruta de Visita

### Datos generales

Nombre:	Secciones con Cambio en la Propuesta de la Ruta de Visita
Unidad Responsable:	Dirección Ejecutiva de Capacitación Electoral y Educación Cívica (DECEyEC)
Arquitectura de software:	Arquitectura A (Aplicación web) y e3 (Reportes a Vistas Materializadas).

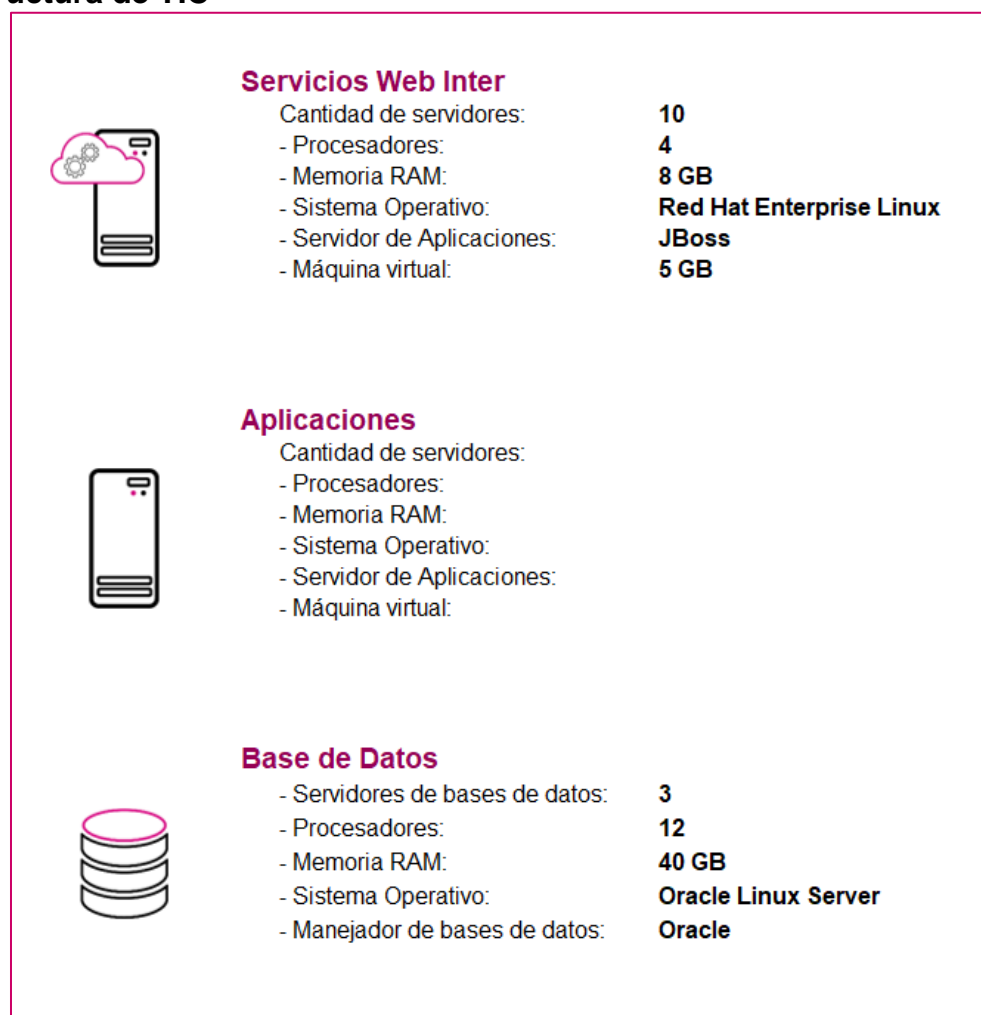
### Infraestructura de TIC



Imagen A8. Secciones con Cambio en la Propuesta de la Ruta de Visita, Infraestructura de TIC

## Sistema – Nacional de Registro de Precandidatos y Candidatos

### Datos generales

Nombre:	Sistema Nacional de Registro de Precandidatos y Candidatos
Unidad Responsable:	Unidad Técnica de Fiscalización (UTF)
Arquitectura de software:	Arquitectura A (Aplicación web) y e3 (Reportes a Vistas Materializadas).

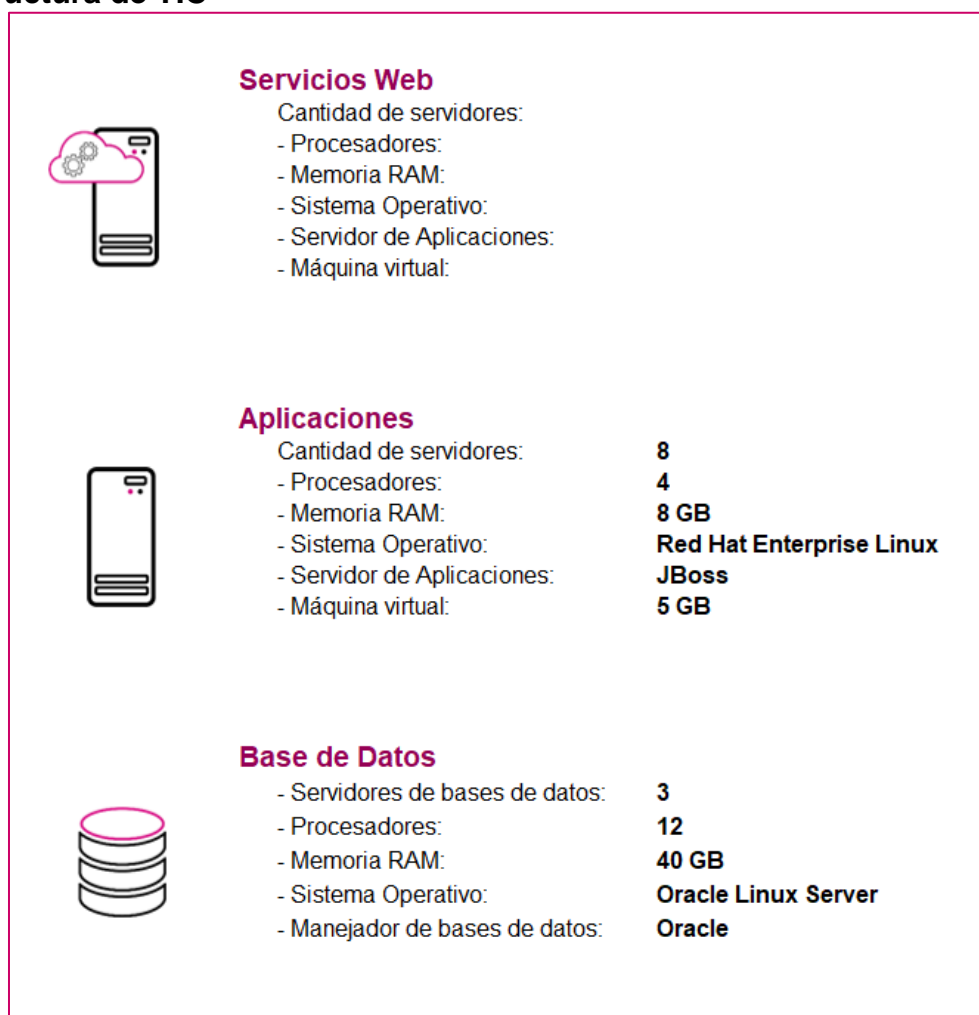
### Infraestructura de TIC



Imagen A9. Sistema Nacional de Registro de Precandidatos y Candidatos, Infraestructura de TIC

## Sistema – Observadoras y Observadores Electorales

### Datos generales

Nombre:	Observadoras y Observadores Electorales
Unidad Responsable:	Dirección Ejecutiva de Organización Electoral (DEOE)
Arquitectura de software:	Arquitectura A (Aplicación web), Arquitectura B (WebServices) y e3 (Reportes a Vistas Materializadas).

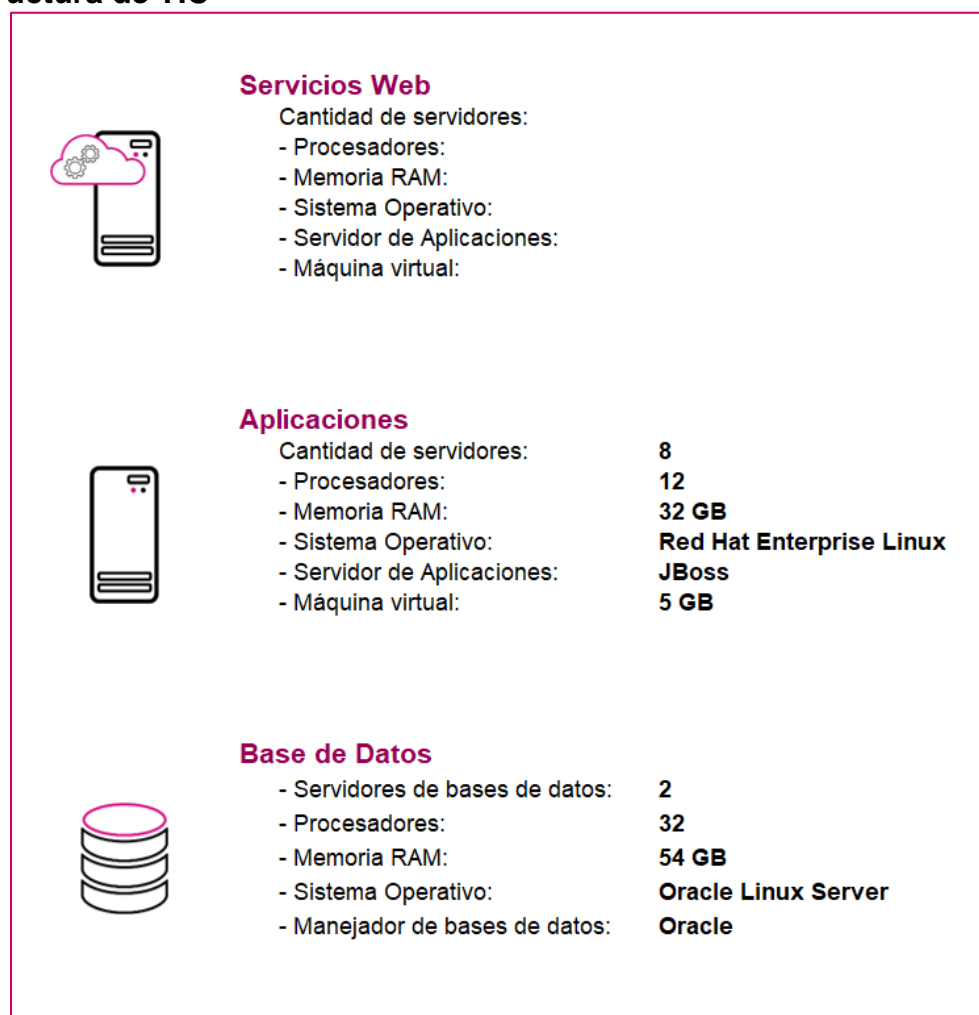
### Infraestructura de TIC



	<p><b>Servicios Web - WS Intra</b></p>	<p>Cantidad de servidores: <b>8</b>          - Procesadores: <b>4</b>          - Memoria RAM: <b>8 GB</b>          - Sistema Operativo: <b>Red Hat Enterprise Linux</b>          - Servidor de Aplicaciones: <b>JBoss</b>          - Máquina virtual: <b>5 GB</b></p>
	<p><b>Servicios Web - WS Inter</b></p>	<p>Cantidad de servidores: <b>8</b>          - Procesadores: <b>4</b>          - Memoria RAM: <b>8 GB</b>          - Sistema Operativo: <b>Red Hat Enterprise Linux</b>          - Servidor de Aplicaciones: <b>JBoss</b>          - Máquina virtual: <b>5 GB</b></p>
	<p><b>Base de Datos</b></p>	<p>- Servidores de bases de datos: <b>2</b>          - Procesadores: <b>16</b>          - Memoria RAM: <b>16 GB</b>          - Sistema Operativo: <b>Oracle Linux Server</b>          - Manejador de bases de datos: <b>Oracle</b></p>

Imagen A10. Observadoras y Observadores Electorales, Infraestructura de TIC



## Sistema – Ubicación de Casillas

### Datos generales

Nombre:	Ubicación de Casillas
Unidad Responsable:	Dirección Ejecutiva de Organización Electoral (DEOE)
Arquitectura de software:	Arquitectura A (Aplicación web) y e3 (Reportes a Vistas Materializadas).

### Infraestructura de TIC



Imagen A11. Ubicación de Casillas, Infraestructura de TIC

## Sistema – Reclutamiento y Seguimiento a Supervisoras, Supervisores, Capacitadoras y Capacitadores Asistentes

### Datos generales

Nombre:	Reclutamiento y Seguimiento a Supervisoras, Supervisores, Capacitadoras y Capacitadores Asistentes
Unidad Responsable:	Dirección Ejecutiva de Capacitación Electoral y Educación Cívica (DECEyEC)
Arquitectura de software:	Arquitectura A (Aplicación web), Arquitectura B (WebServices) y e3 (Reportes a Vistas Materializadas).

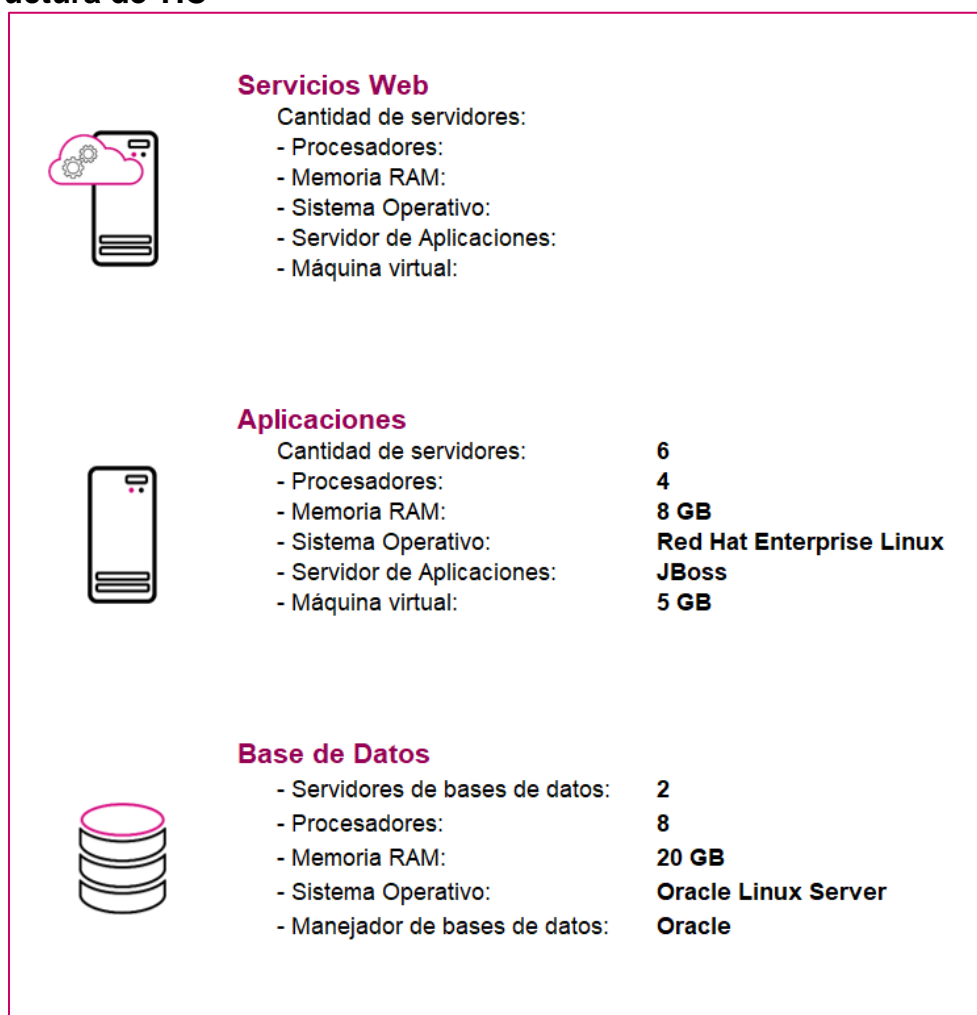
### Infraestructura de TIC



Imagen A12. Reclutamiento y Seguimiento a Supervisoras, Supervisores, Capacitadoras y Capacitadores Asistentes, Infraestructura de TIC

## Sistema – Reclutamiento en Línea

### Datos generales

Nombre:	Reclutamiento en Línea
Unidad Responsable:	Dirección Ejecutiva de Capacitación Electoral y Educación Cívica (DECEyEC)
Arquitectura de software:	Arquitectura A (Aplicación web), Arquitectura B (WebServices) y e3 (Reportes a Vistas Materializadas).

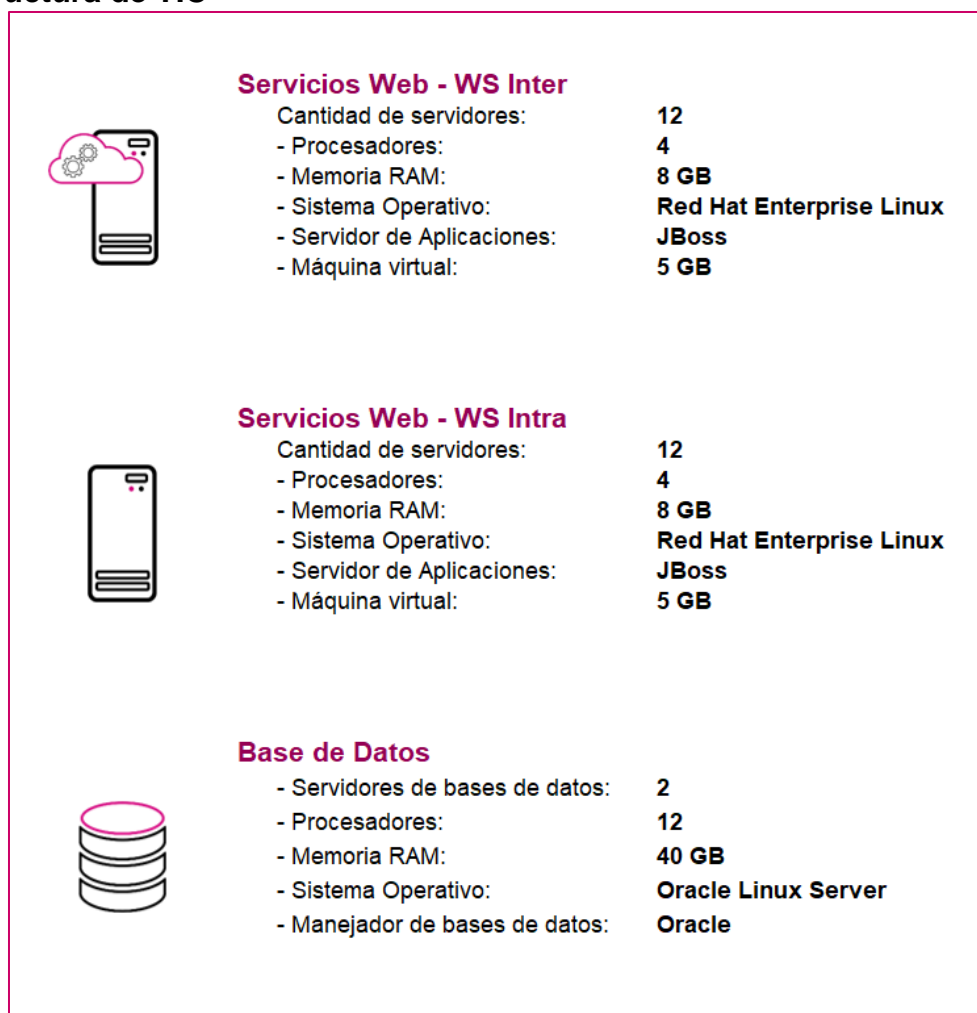
### Infraestructura de TIC



	<p><b>Servicios Web - WS Intra</b></p>	<p>Cantidad de servidores: <b>12</b>          - Procesadores: <b>4</b>          - Memoria RAM: <b>8 GB</b>          - Sistema Operativo: <b>Red Hat Enterprise Linux</b>          - Servidor de Aplicaciones: <b>JBoss</b>          - Máquina virtual: <b>5 GB</b></p>
	<p><b>Servicios Web - WS Inter</b></p>	<p>Cantidad de servidores: <b>12</b>          - Procesadores: <b>4</b>          - Memoria RAM: <b>8 GB</b>          - Sistema Operativo: <b>Red Hat Enterprise Linux</b>          - Servidor de Aplicaciones: <b>JBoss</b>          - Máquina virtual: <b>5 GB</b></p>
	<p><b>Base de Datos</b></p>	<p>- Servidores de bases de datos: <b>2</b>          - Procesadores: <b>12</b>          - Memoria RAM: <b>8 GB</b>          - Sistema Operativo: <b>Oracle Linux Server</b>          - Manejador de bases de datos: <b>Oracle</b></p>

Imagen A13. Reclutamiento en Línea, Infraestructura de TIC

## Sistema – Mecanismos de Garantía de Calidad de la aplicación de los procedimientos de reclutamiento, selección y contratación de las y los SE y CAE

### Datos generales

Nombre:	Mecanismos de Garantía de Calidad de la aplicación de los procedimientos de reclutamiento, selección y contratación de las y los SE y CAE
Unidad Responsable:	Dirección Ejecutiva de Capacitación Electoral y Educación Cívica (DECEyEC)
Arquitectura de software:	Arquitectura A (Aplicación web) y e3 (Reportes a Vistas Materializadas).

### Infraestructura de TIC



Imagen A14. Mecanismos de Garantía de Calidad de la aplicación de los procedimientos de reclutamiento, selección y contratación de las y los SE y CAE, Infraestructura de TIC

## Sistema – Integral de Fiscalización – Precampaña

### Datos generales

Nombre:	Sistema Integral de Fiscalización – Precampaña
Unidad Responsable:	Unidad Técnica de Fiscalización (UTF)
Arquitectura de software:	Arquitectura A (Aplicación web) y e3 (Reportes a Vistas Materializadas).

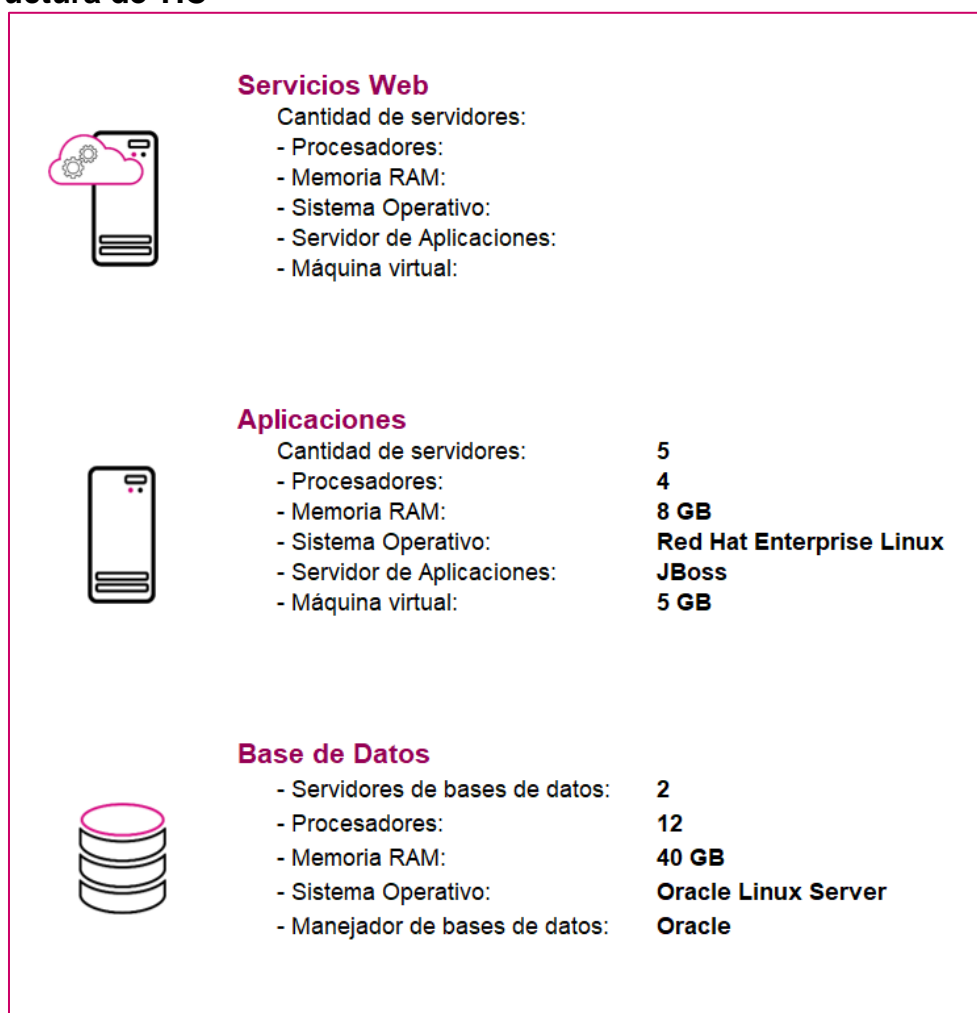
### Infraestructura de TIC



Imagen A15. Integral de Fiscalización – Precampaña, Infraestructura de TIC

## Sistema – Administración de Dispositivos Móviles

### Datos generales

Nombre:	Administración de Dispositivos Móviles
Unidad Responsable:	Dirección Ejecutiva de Capacitación Electoral y Educación Cívica (DECEyEC)
Arquitectura de software:	Arquitectura A (Aplicación web) y e3 (Reportes a Vistas Materializadas).

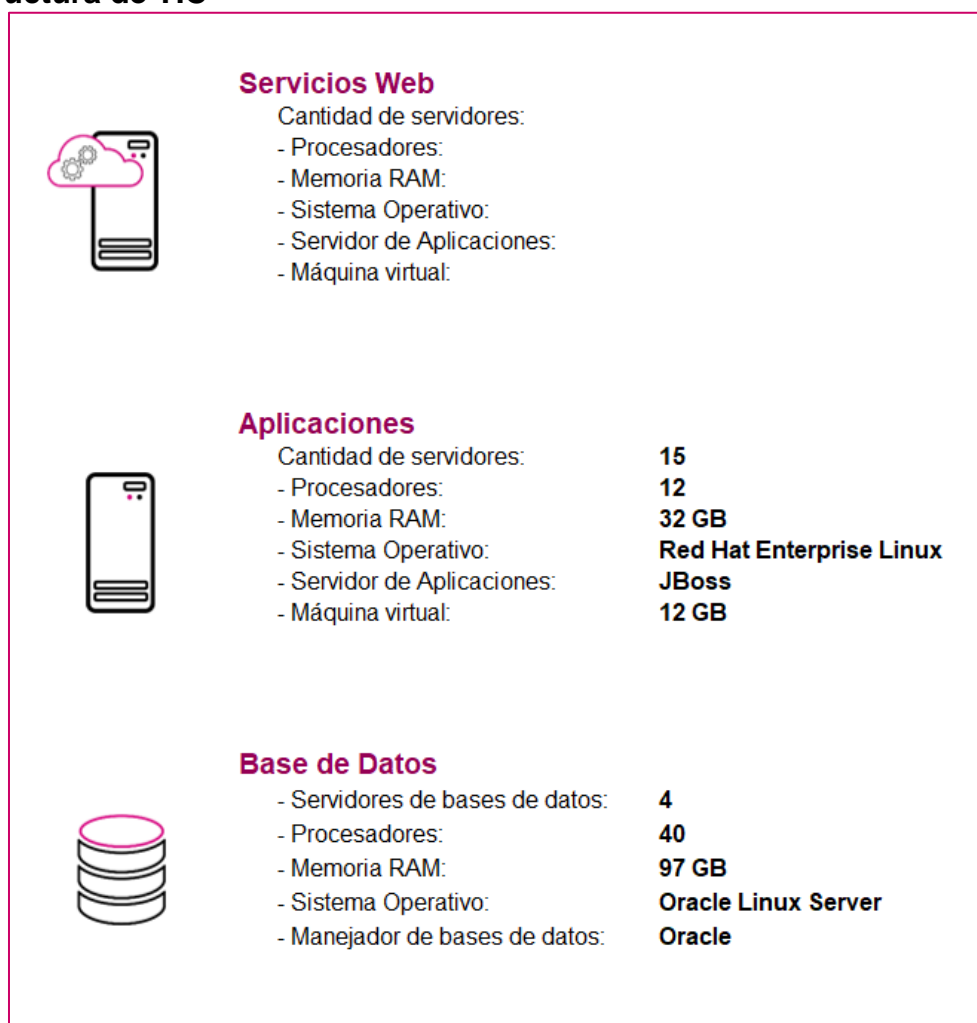
### Infraestructura de TIC



Imagen A16. Administración de Dispositivos Móviles, Infraestructura de TIC

## Sistema – Validación de Cuentas de Usuario de SE y CAE

### Datos generales

Nombre:	Validación de Cuentas de Usuario de SE y CAE
Unidad Responsable:	Dirección Ejecutiva de Capacitación Electoral y Educación Cívica (DECEyEC)
Arquitectura de software:	Arquitectura A (Aplicación web) y e3 (Reportes a Vistas Materializadas).

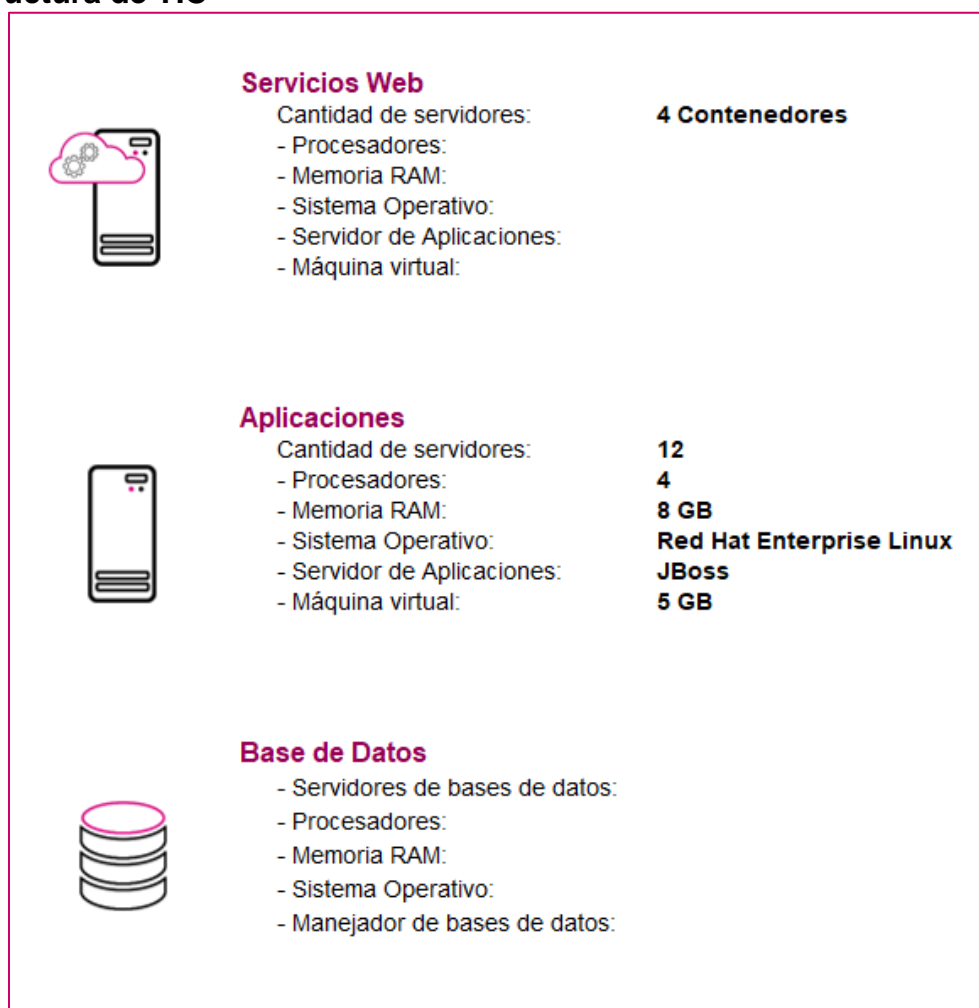
### Infraestructura de TIC



Imagen A17. Validación de Cuentas de Usuario de SE y CAE, Infraestructura de TIC

## Sistema – Sustitución de Supervisoras, Supervisores, Capacitadoras y Capacitadores Asistentes Electorales

### Datos generales

Nombre:	Sustitución de Supervisoras, Supervisores, Capacitadoras y Capacitadores Asistentes Electorales
Unidad Responsable:	Dirección Ejecutiva de Capacitación Electoral y Educación Cívica (DECEyEC)
Arquitectura de software:	Arquitectura A (Aplicación web), Arquitectura B (WebServices) y e3 (Reportes a Vistas Materializadas).

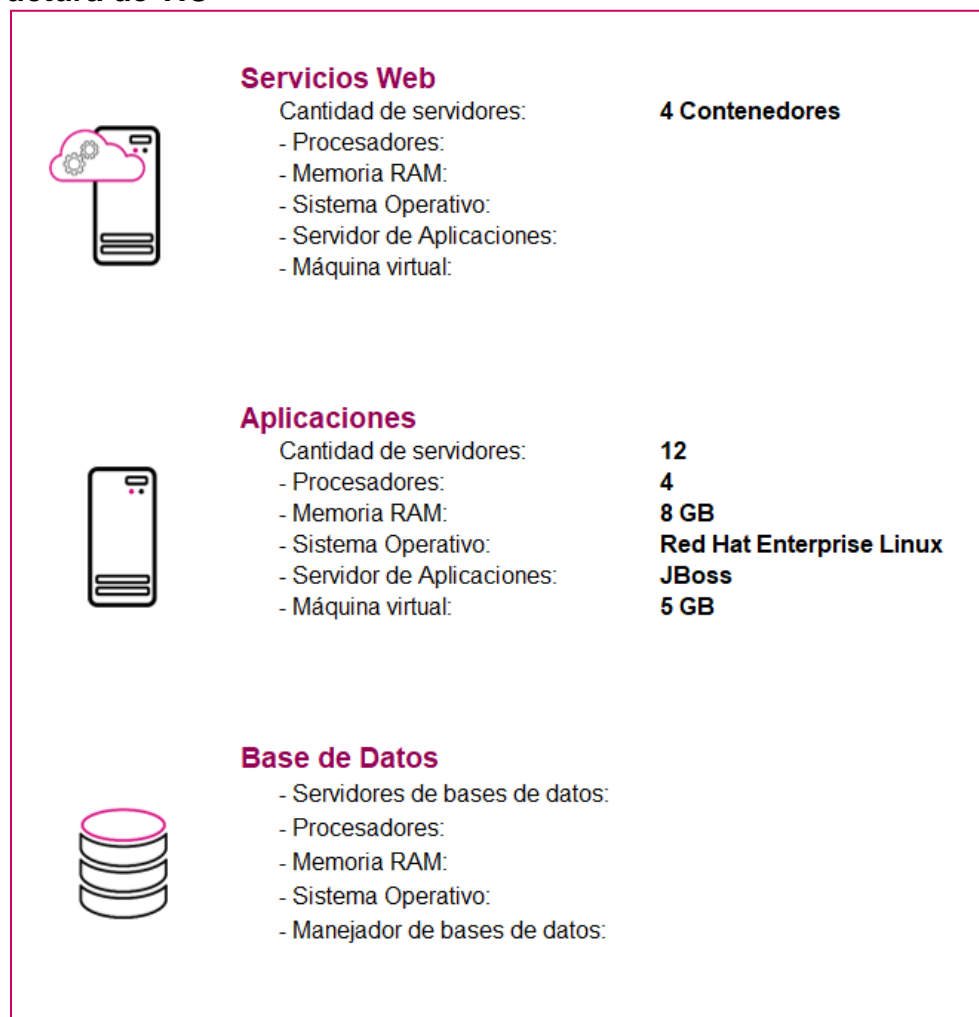
### Infraestructura de TIC



Imagen A18. Sustitución de Supervisoras, Supervisores, Capacitadoras y Capacitadores Asistentes Electorales, Infraestructura de TIC



## Sistema – Conoce a tu SE y CAE

### Datos generales

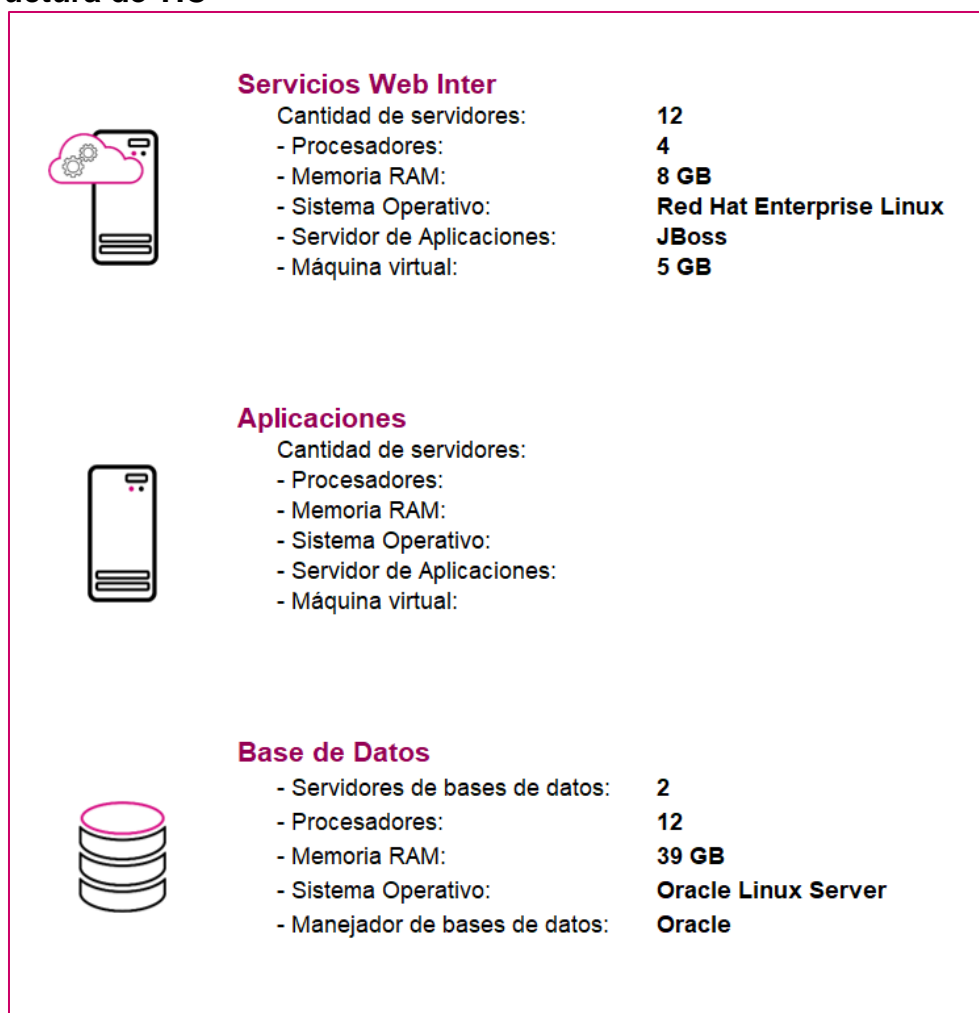
Nombre:	Conoce a tu SE y CAE
Unidad Responsable:	Dirección Ejecutiva de Capacitación Electoral y Educación Cívica (DECEyEC)
Arquitectura de software:	Arquitectura A (Aplicación web), Arquitectura B (WebServices) y e3 (Reportes a Vistas Materializadas).

### Infraestructura de TIC



Imagen A19. Conoce a tu SE y CAE, Infraestructura de TIC

## Sistema – Primera Insaculación

### Datos generales

Nombre:	Primera Insaculación
Unidad Responsable:	Dirección Ejecutiva de Capacitación Electoral y Educación Cívica (DECEyEC)
Arquitectura de software:	Arquitectura A (Aplicación web) y e3 (Reportes a Vistas Materializadas).

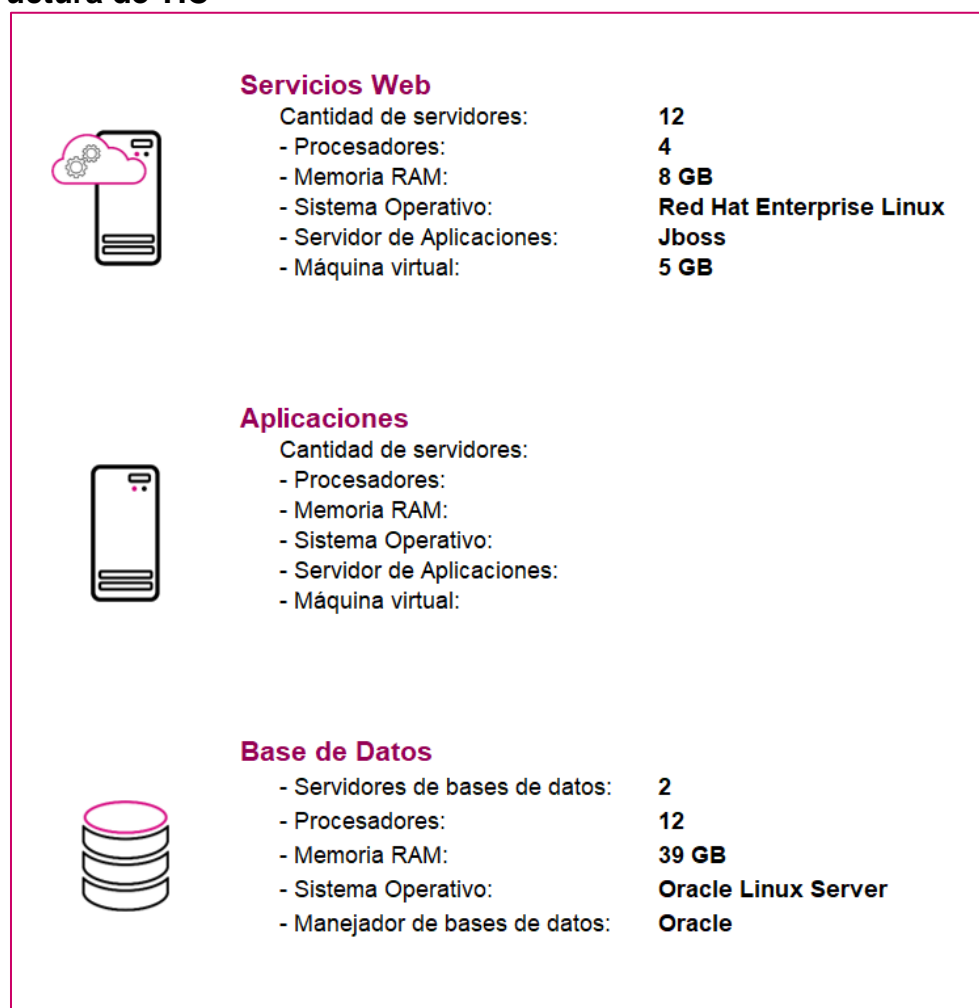
### Infraestructura de TIC



	<h4>Servicios Web</h4>	<ul style="list-style-type: none"> <li>Cantidad de servidores: <b>N/A</b></li> <li>- Procesadores: <b>N/A</b></li> <li>- Memoria RAM: <b>N/A</b></li> <li>- Sistema Operativo: <b>N/A</b></li> <li>- Servidor de Aplicaciones: <b>N/A</b></li> <li>- Máquina virtual: <b>N/A</b></li> </ul>
	<h4>Aplicaciones</h4>	<ul style="list-style-type: none"> <li>Cantidad de servidores: <b>15</b></li> <li>- Procesadores: <b>4</b></li> <li>- Memoria RAM: <b>8 GB</b></li> <li>- Sistema Operativo: <b>Red Hat Enterprise Linux</b></li> <li>- Servidor de Aplicaciones: <b>JBoss</b></li> <li>- Máquina virtual: <b>5 GB</b></li> </ul>
	<h4>Base de Datos</h4>	<ul style="list-style-type: none"> <li>- Servidores de bases de datos: <b>3</b></li> <li>- Procesadores: <b>12</b></li> <li>- Memoria RAM: <b>40 GB</b></li> <li>- Sistema Operativo: <b>Oracle Linux Server</b></li> <li>- Manejador de bases de datos: <b>Oracle</b></li> </ul>

Imagen A20. Primera Insaculación, Infraestructura de TIC

## Sistema – Seguimiento a la Primera Etapa de Capacitación

### Datos generales

Nombre:	Seguimiento a la Primera Etapa de Capacitación
Unidad Responsable:	Dirección Ejecutiva de Capacitación Electoral y Educación Cívica (DECEyEC)
Arquitectura de software:	Arquitectura A (Aplicación web) y e3 (Reportes a Vistas Materializadas).

### Infraestructura de TIC



	<h4>Servicios Web</h4>	<ul style="list-style-type: none"> <li>Cantidad de servidores: <b>N/A</b></li> <li>- Procesadores: <b>N/A</b></li> <li>- Memoria RAM: <b>N/A</b></li> <li>- Sistema Operativo: <b>N/A</b></li> <li>- Servidor de Aplicaciones: <b>N/A</b></li> <li>- Máquina virtual: <b>N/A</b></li> </ul>
	<h4>Aplicaciones</h4>	<ul style="list-style-type: none"> <li>Cantidad de servidores: <b>8</b></li> <li>- Procesadores: <b>4</b></li> <li>- Memoria RAM: <b>8 GB</b></li> <li>- Sistema Operativo: <b>Red Hat Enterprise Linux</b></li> <li>- Servidor de Aplicaciones: <b>JBoss</b></li> <li>- Máquina virtual: <b>5 GB</b></li> </ul>
	<h4>Base de Datos</h4>	<ul style="list-style-type: none"> <li>- Servidores de bases de datos: <b>3</b></li> <li>- Procesadores: <b>12</b></li> <li>- Memoria RAM: <b>40 GB</b></li> <li>- Sistema Operativo: <b>Oracle Linux Server</b></li> <li>- Manejador de bases de datos: <b>Oracle</b></li> </ul>

Imagen A21. Seguimiento a la Primera Etapa de Capacitación, Infraestructura de TIC

## Aplicación – Móvil para Supervisoras y Supervisores Electorales

### Datos generales

Nombre:	Aplicación Móvil para Supervisoras y Supervisores Electorales
Unidad Responsable:	Dirección Ejecutiva de Capacitación Electoral y Educación Cívica (DECEyEC)
Arquitectura de software:	Arquitectura D (Aplicaciones móviles).

### Infraestructura de TIC



	<h4>Servicios Web</h4>	<ul style="list-style-type: none"> <li>Cantidad de servidores: <b>N/A</b></li> <li>- Procesadores: <b>N/A</b></li> <li>- Memoria RAM: <b>N/A</b></li> <li>- Sistema Operativo: <b>N/A</b></li> <li>- Servidor de Aplicaciones: <b>N/A</b></li> <li>- Máquina virtual: <b>N/A</b></li> </ul>
	<h4>Aplicaciones</h4>	<ul style="list-style-type: none"> <li>Cantidad de servidores: <b>6</b></li> <li>- Procesadores: <b>4</b></li> <li>- Memoria RAM: <b>8 GB</b></li> <li>- Sistema Operativo: <b>Red Hat Enterprise Linux</b></li> <li>- Servidor de Aplicaciones: <b>JBoss</b></li> <li>- Máquina virtual: <b>6 GB</b></li> </ul>
	<h4>Base de Datos</h4>	<ul style="list-style-type: none"> <li>- Servidores de bases de datos: <b>3</b></li> <li>- Procesadores: <b>12</b></li> <li>- Memoria RAM: <b>40 GB</b></li> <li>- Sistema Operativo: <b>Oracle Linux Server</b></li> <li>- Manejador de bases de datos: <b>Oracle</b></li> </ul>

Imagen A22. Aplicación Móvil para Supervisoras y Supervisores Electorales, Infraestructura de TIC

## Sistema – Mecanismos de Garantía de Calidad a la Primera Etapa de Capacitación

### Datos generales

Nombre:	Mecanismos de Garantía de Calidad a la Primera Etapa de Capacitación
Unidad Responsable:	Dirección Ejecutiva de Capacitación Electoral y Educación Cívica (DECEyEC)
Arquitectura de software:	Arquitectura A (Aplicación web) y e3 (Reportes a Vistas Materializadas).

### Infraestructura de TIC

	<h4>Servicios Web</h4>	<p>Cantidad de servidores: <b>N/A</b></p> <p>- Procesadores: <b>N/A</b></p> <p>- Memoria RAM: <b>N/A</b></p> <p>- Sistema Operativo: <b>N/A</b></p> <p>- Servidor de Aplicaciones: <b>N/A</b></p> <p>- Máquina virtual: <b>N/A</b></p>
	<h4>Aplicaciones</h4>	<p>Cantidad de servidores: <b>8</b></p> <p>- Procesadores: <b>4</b></p> <p>- Memoria RAM: <b>8 GB</b></p> <p>- Sistema Operativo: <b>Red Hat Enterprise Linux</b></p> <p>- Servidor de Aplicaciones: <b>JBoss</b></p> <p>- Máquina virtual: <b>5 GB</b></p>
	<h4>Base de Datos</h4>	<p>- Servidores de bases de datos: <b>3</b></p> <p>- Procesadores: <b>12</b></p> <p>- Memoria RAM: <b>40 GB</b></p> <p>- Sistema Operativo: <b>Oracle Linux Server</b></p> <p>- Manejador de bases de datos: <b>Oracle</b></p>

Imagen A23. Mecanismos de Garantía de Calidad a la Primera Etapa de Capacitación, Infraestructura de TIC

## Sistema – Evaluación de Supervisoras, Supervisores, Capacitadoras y Capacitadores

### Datos generales

Nombre:	Evaluación de Supervisoras, Supervisores, Capacitadoras y Capacitadores
Unidad Responsable:	Dirección Ejecutiva de Capacitación Electoral y Educación Cívica (DECEyEC)
Arquitectura de software:	Arquitectura A (Aplicación web) y e3 (Reportes a Vistas Materializadas).

### Infraestructura de TIC



	<h4>Servicios Web</h4>	<ul style="list-style-type: none"> <li>Cantidad de servidores: <b>N/A</b></li> <li>- Procesadores: <b>N/A</b></li> <li>- Memoria RAM: <b>N/A</b></li> <li>- Sistema Operativo: <b>N/A</b></li> <li>- Servidor de Aplicaciones: <b>N/A</b></li> <li>- Máquina virtual: <b>N/A</b></li> </ul>
	<h4>Aplicaciones</h4>	<ul style="list-style-type: none"> <li>Cantidad de servidores: <b>8</b></li> <li>- Procesadores: <b>4</b></li> <li>- Memoria RAM: <b>8 GB</b></li> <li>- Sistema Operativo: <b>Red Hat Enterprise Linux</b></li> <li>- Servidor de Aplicaciones: <b>JBoss</b></li> <li>- Máquina virtual: <b>5 GB</b></li> </ul>
	<h4>Base de Datos</h4>	<ul style="list-style-type: none"> <li>- Servidores de bases de datos: <b>3</b></li> <li>- Procesadores: <b>12</b></li> <li>- Memoria RAM: <b>40 GB</b></li> <li>- Sistema Operativo: <b>Oracle Linux Server</b></li> <li>- Manejador de bases de datos: <b>Oracle</b></li> </ul>

Imagen A24. Evaluación de Supervisoras, Supervisores, Capacitadoras y Capacitadores, Infraestructura de TIC

## Sistema – Mecanismos de Recolección y Cadena de Custodia

### Datos generales

Nombre:	Mecanismos de Recolección y Cadena de Custodia
Unidad Responsable:	Dirección Ejecutiva de Organización Electoral (DEOE)
Arquitectura de software:	Arquitectura A (Aplicación web) y e3 (Reportes a Vistas Materializadas).

### Infraestructura de TIC



	<h4>Servicios Web</h4>	<ul style="list-style-type: none"> <li>Cantidad de servidores: <b>N/A</b></li> <li>- Procesadores: <b>N/A</b></li> <li>- Memoria RAM: <b>N/A</b></li> <li>- Sistema Operativo: <b>N/A</b></li> <li>- Servidor de Aplicaciones: <b>N/A</b></li> <li>- Máquina virtual: <b>N/A</b></li> </ul>
	<h4>Aplicaciones</h4>	<ul style="list-style-type: none"> <li>Cantidad de servidores: <b>4</b></li> <li>- Procesadores: <b>4</b></li> <li>- Memoria RAM: <b>8 GB</b></li> <li>- Sistema Operativo: <b>Red Hat Enterprise Linux</b></li> <li>- Servidor de Aplicaciones: <b>JBoss</b></li> <li>- Máquina virtual: <b>5 GB</b></li> </ul>
	<h4>Base de Datos</h4>	<ul style="list-style-type: none"> <li>- Servidores de bases de datos: <b>3</b></li> <li>- Procesadores: <b>12</b></li> <li>- Memoria RAM: <b>40 GB</b></li> <li>- Sistema Operativo: <b>Oracle Linux Server</b></li> <li>- Manejador de bases de datos: <b>Oracle</b></li> </ul>

Imagen A25. Mecanismos de Recolección y Cadena de Custodia, Infraestructura de TIC

## Sistema – Integral de Fiscalización – Campaña

### Datos generales

Nombre:	Sistema Integral de Fiscalización – Campaña
Unidad Responsable:	Unidad Técnica de Fiscalización (UTF)
Arquitectura de software:	Arquitectura A (Aplicación web) y e3 (Reportes a Vistas Materializadas).

### Infraestructura de TIC



	<h4>Servicios Web</h4>	<p>Cantidad de servidores: <b>N/A</b></p> <p>- Procesadores: <b>N/A</b></p> <p>- Memoria RAM: <b>N/A</b></p> <p>- Sistema Operativo: <b>N/A</b></p> <p>- Servidor de Aplicaciones: <b>N/A</b></p> <p>- Máquina virtual: <b>N/A</b></p>
	<h4>Aplicaciones</h4>	<p>Cantidad de servidores: <b>15</b></p> <p>- Procesadores: <b>8</b></p> <p>- Memoria RAM: <b>16 GB</b></p> <p>- Sistema Operativo: <b>Red Hat Enterprise Linux</b></p> <p>- Servidor de Aplicaciones: <b>JBoss</b></p> <p>- Máquina virtual: <b>5 GB</b></p>
	<h4>Base de Datos</h4>	<p>- Servidores de bases de datos: <b>4</b></p> <p>- Procesadores: <b>40</b></p> <p>- Memoria RAM: <b>90 GB</b></p> <p>- Sistema Operativo: <b>Oracle Linux Server</b></p> <p>- Manejador de bases de datos: <b>Oracle</b></p>

Imagen A26. Integral de Fiscalización – Campaña, Infraestructura de TIC



## Sistema – Segunda Insaculación

### Datos generales

Nombre:	Segunda Insaculación
Unidad Responsable:	Dirección Ejecutiva de Capacitación Electoral y Educación Cívica (DECEyEC)
Arquitectura de software:	Arquitectura A (Aplicación web) y e3 (Reportes a Vistas Materializadas).

### Infraestructura de TIC



	<h4>Servicios Web</h4>	<ul style="list-style-type: none"> <li>Cantidad de servidores: <b>N/A</b></li> <li>- Procesadores: <b>N/A</b></li> <li>- Memoria RAM: <b>N/A</b></li> <li>- Sistema Operativo: <b>N/A</b></li> <li>- Servidor de Aplicaciones: <b>N/A</b></li> <li>- Máquina virtual: <b>N/A</b></li> </ul>
	<h4>Aplicaciones</h4>	<ul style="list-style-type: none"> <li>Cantidad de servidores: <b>15</b></li> <li>- Procesadores: <b>4</b></li> <li>- Memoria RAM: <b>8 GB</b></li> <li>- Sistema Operativo: <b>Red Hat Enterprise Linux</b></li> <li>- Servidor de Aplicaciones: <b>JBoss</b></li> <li>- Máquina virtual: <b>5 GB</b></li> </ul>
	<h4>Base de Datos</h4>	<ul style="list-style-type: none"> <li>- Servidores de bases de datos: <b>3</b></li> <li>- Procesadores: <b>12</b></li> <li>- Memoria RAM: <b>38 GB</b></li> <li>- Sistema Operativo: <b>Oracle Linux Server</b></li> <li>- Manejador de bases de datos: <b>Oracle</b></li> </ul>

Imagen A27. Segunda Insaculación, Infraestructura de TIC

## Sistema – Seguimiento a la Segunda Etapa de Capacitación

### Datos generales

Nombre:	Seguimiento a la Segunda Etapa de Capacitación
Unidad Responsable:	Dirección Ejecutiva de Capacitación Electoral y Educación Cívica (DECEyEC)
Arquitectura de software:	Arquitectura A (Aplicación web) y e3 (Reportes a Vistas Materializadas).

### Infraestructura de TIC



	<h4>Servicios Web</h4>	<ul style="list-style-type: none"> <li>Cantidad de servidores: <b>N/A</b></li> <li>- Procesadores: <b>N/A</b></li> <li>- Memoria RAM: <b>N/A</b></li> <li>- Sistema Operativo: <b>N/A</b></li> <li>- Servidor de Aplicaciones: <b>N/A</b></li> <li>- Máquina virtual: <b>N/A</b></li> </ul>
	<h4>Aplicaciones</h4>	<ul style="list-style-type: none"> <li>Cantidad de servidores: <b>8</b></li> <li>- Procesadores: <b>4</b></li> <li>- Memoria RAM: <b>8 GB</b></li> <li>- Sistema Operativo: <b>Red Hat Enterprise Linux</b></li> <li>- Servidor de Aplicaciones: <b>JBoss</b></li> <li>- Máquina virtual: <b>5 GB</b></li> </ul>
	<h4>Base de Datos</h4>	<ul style="list-style-type: none"> <li>- Servidores de bases de datos: <b>3</b></li> <li>- Procesadores: <b>12</b></li> <li>- Memoria RAM: <b>38 GB</b></li> <li>- Sistema Operativo: <b>Oracle Linux Server</b></li> <li>- Manejador de bases de datos: <b>Oracle</b></li> </ul>

Imagen A28. Seguimiento a la Segunda Etapa de Capacitación, Infraestructura de TIC

## Sistema – Mecanismos de Garantía de Calidad a la Segunda Etapa de Capacitación

### Datos generales

Nombre:	Mecanismos de Garantía de Calidad a la Segunda Etapa de Capacitación
Unidad Responsable:	Dirección Ejecutiva de Capacitación Electoral y Educación Cívica (DECEyEC)
Arquitectura de software:	Arquitectura A (Aplicación web) y e3 (Reportes a Vistas Materializadas).

### Infraestructura de TIC



Imagen A29. Mecanismos de Garantía de Calidad a la Segunda Etapa de Capacitación, Infraestructura de TIC

## Sistema – Sustitución de Funcionarias y Funcionarios de Mesas Directivas de Casilla

### Datos generales

Nombre:	Sustitución de Funcionarias y Funcionarios de Mesas Directivas de Casilla
Unidad Responsable:	Dirección Ejecutiva de Capacitación Electoral y Educación Cívica (DECEyEC)
Arquitectura de software:	Arquitectura A (Aplicación web) y e3 (Reportes a Vistas Materializadas).

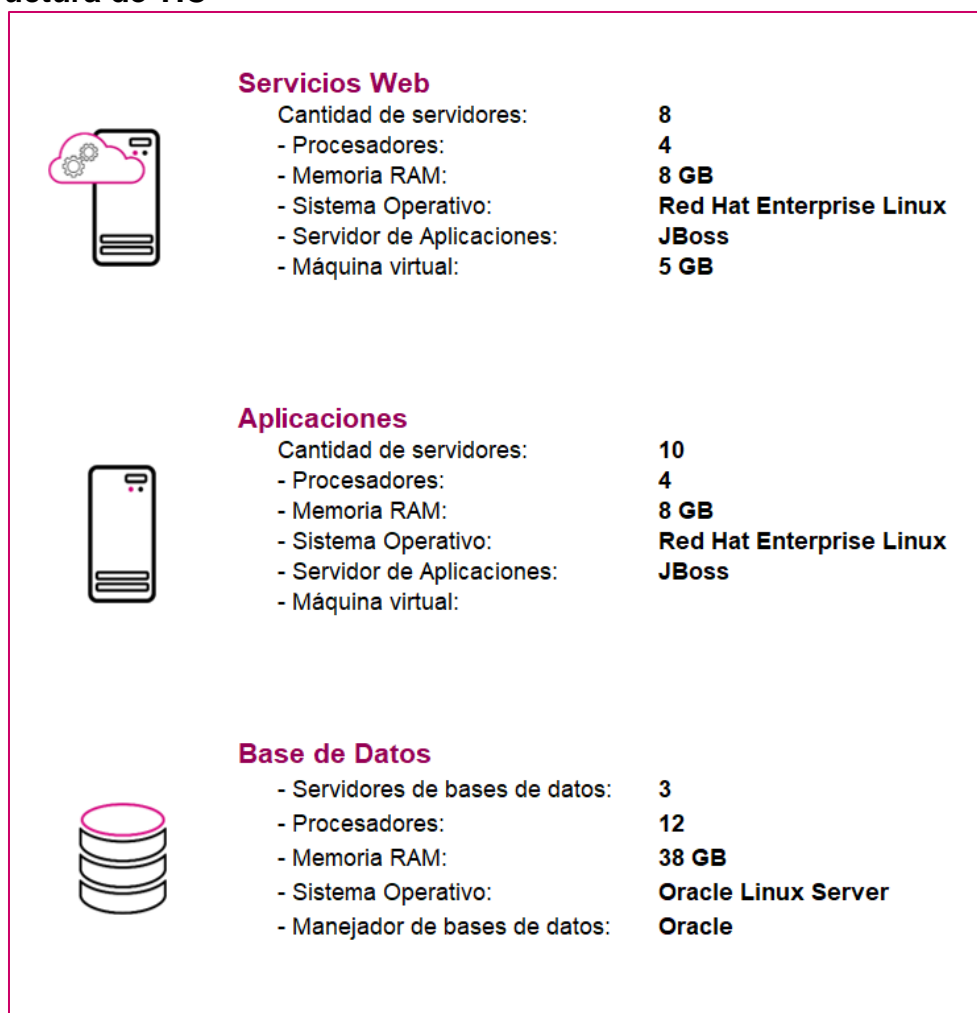
### Infraestructura de TIC



Imagen A30. Sustitución de Funcionarias y Funcionarios de Mesas Directivas de Casilla, Infraestructura de TIC

## Aplicación – Móvil de Simulacros y Prácticas de la Jornada Electoral

### Datos generales

Nombre:	Aplicación Móvil de Simulacros y Prácticas de la Jornada Electoral
Unidad Responsable:	Dirección Ejecutiva de Capacitación Electoral y Educación Cívica (DECEyEC)
Arquitectura de software:	Arquitectura D (Aplicaciones móviles).

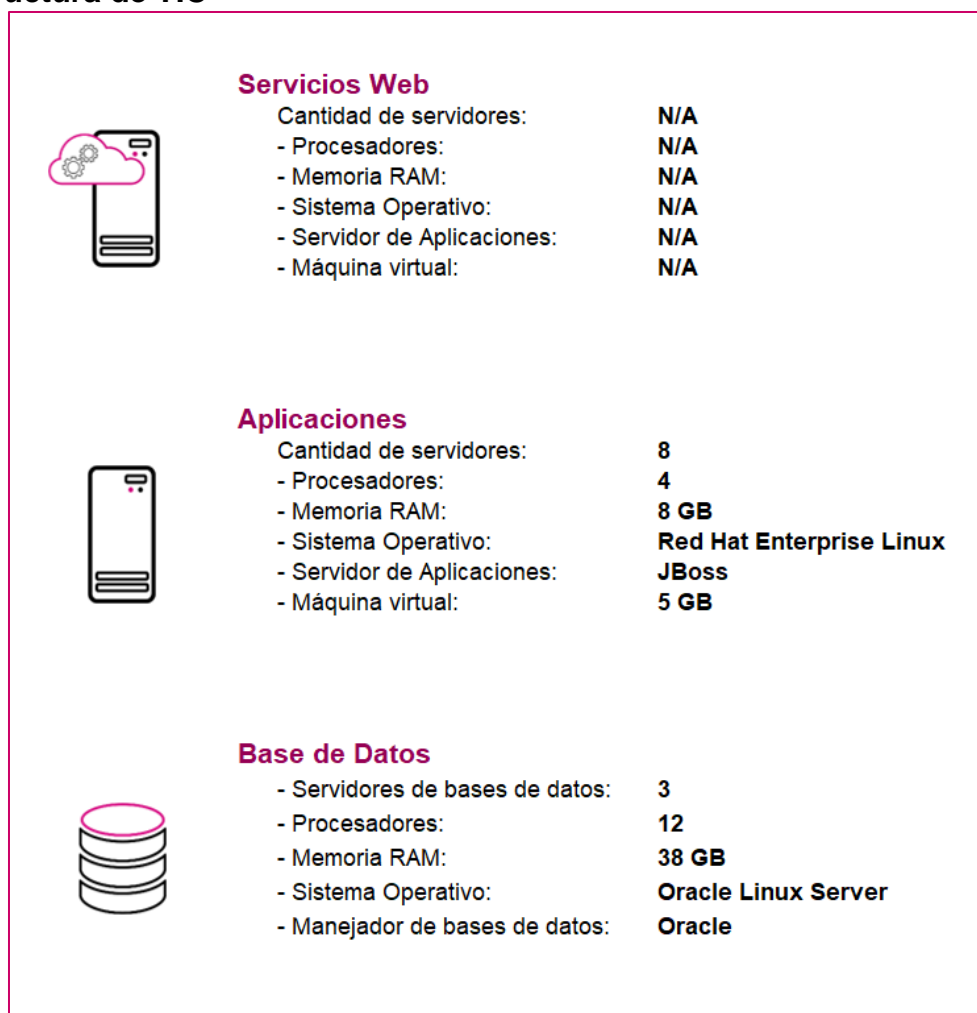
### Infraestructura de TIC



	<h4>Servicios Web</h4>	<ul style="list-style-type: none"> <li>Cantidad de servidores: <b>N/A</b></li> <li>- Procesadores: <b>N/A</b></li> <li>- Memoria RAM: <b>N/A</b></li> <li>- Sistema Operativo: <b>N/A</b></li> <li>- Servidor de Aplicaciones: <b>N/A</b></li> <li>- Máquina virtual: <b>N/A</b></li> </ul>
	<h4>Aplicaciones</h4>	<ul style="list-style-type: none"> <li>Cantidad de servidores: <b>8</b></li> <li>- Procesadores: <b>4</b></li> <li>- Memoria RAM: <b>8 GB</b></li> <li>- Sistema Operativo: <b>Red Hat Enterprise Linux</b></li> <li>- Servidor de Aplicaciones: <b>JBoss</b></li> <li>- Máquina virtual: <b>5 GB</b></li> </ul>
	<h4>Base de Datos</h4>	<ul style="list-style-type: none"> <li>- Servidores de bases de datos: <b>3</b></li> <li>- Procesadores: <b>12</b></li> <li>- Memoria RAM: <b>38 GB</b></li> <li>- Sistema Operativo: <b>Oracle Linux Server</b></li> <li>- Manejador de bases de datos: <b>Oracle</b></li> </ul>

Imagen A31. Aplicación Móvil de Simulacros y Prácticas de la Jornada Electoral, Infraestructura de TIC

## Sistema – Registro de Solicitudes, Sustituciones y Acreditación de Representantes de los Partidos Políticos y Candidaturas Independientes

### Datos generales

Nombre:	Registro de Solicitudes, Sustituciones y Acreditación de Representantes de los Partidos Políticos y Candidaturas Independientes
Unidad Responsable:	Dirección Ejecutiva de Organización Electoral (DEOE)
Arquitectura de software:	Arquitectura A (Aplicación web) y e3 (Reportes a Vistas Materializadas).

### Infraestructura de TIC



Imagen A32. Registro de Solicitudes, Sustituciones y Acreditación de Representantes de los Partidos Políticos y Candidaturas Independientes, Infraestructura de TIC

## Aplicación – Móvil de Seguimiento a Paquetes Electorales

### Datos generales

Nombre:	Aplicación Móvil de Seguimiento a Paquetes Electorales
Unidad Responsable:	Dirección Ejecutiva de Organización Electoral (DEOE)
Arquitectura de software:	Arquitectura D (Aplicaciones móviles).

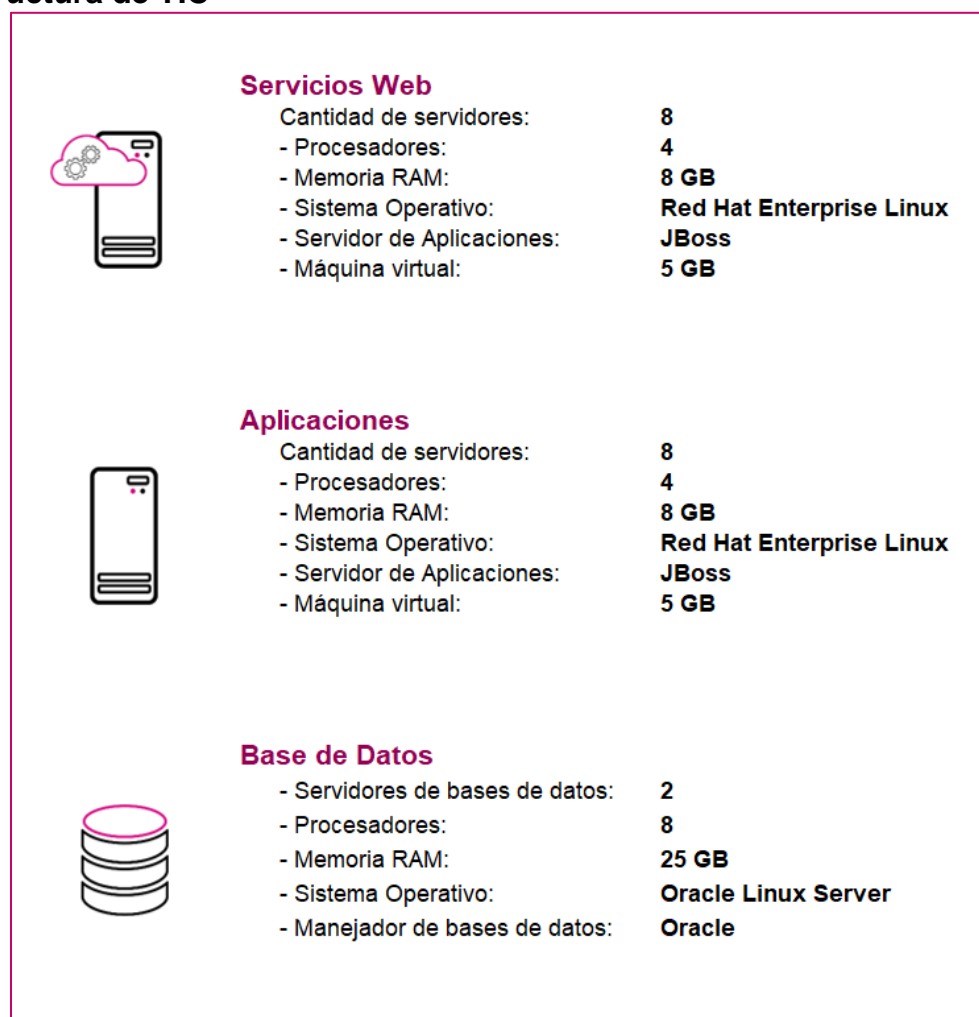
### Infraestructura de TIC



	<h4>Servicios Web</h4>	<ul style="list-style-type: none"> <li>Cantidad de servidores: <b>N/A</b></li> <li>- Procesadores: <b>N/A</b></li> <li>- Memoria RAM: <b>N/A</b></li> <li>- Sistema Operativo: <b>N/A</b></li> <li>- Servidor de Aplicaciones: <b>N/A</b></li> <li>- Máquina virtual: <b>N/A</b></li> </ul>
	<h4>Aplicaciones</h4>	<ul style="list-style-type: none"> <li>Cantidad de servidores: <b>12</b></li> <li>- Procesadores: <b>8</b></li> <li>- Memoria RAM: <b>8 GB</b></li> <li>- Sistema Operativo: <b>Red Hat Enterprise Linux</b></li> <li>- Servidor de Aplicaciones: <b>Jboss</b></li> <li>- Máquina virtual: <b>5 GB</b></li> </ul>
	<h4>Base de Datos</h4>	<ul style="list-style-type: none"> <li>- Servidores de bases de datos: <b>3</b></li> <li>- Procesadores: <b>12</b></li> <li>- Memoria RAM: <b>40 GB</b></li> <li>- Sistema Operativo: <b>Oracle Linux Server</b></li> <li>- Manejador de bases de datos: <b>Oracle</b></li> </ul>

Imagen A33. Aplicación Móvil de Seguimiento a Paquetes Electorales, Infraestructura de TIC

## Sistema – Sistema de Fiscalización de Jornada Electoral

### Datos generales

Nombre:	Sistema de Fiscalización de Jornada Electoral
Unidad Responsable:	Unidad Técnica de Fiscalización (UTF)
Arquitectura de software:	Arquitectura A (Aplicación web) y e3 (Reportes a Vistas Materializadas).

### Infraestructura de TIC



	<h4>Servicios Web</h4>	<ul style="list-style-type: none"> <li>Cantidad de servidores: <b>N/A</b></li> <li>- Procesadores: <b>N/A</b></li> <li>- Memoria RAM: <b>N/A</b></li> <li>- Sistema Operativo: <b>N/A</b></li> <li>- Servidor de Aplicaciones: <b>N/A</b></li> <li>- Máquina virtual: <b>N/A</b></li> </ul>
	<h4>Aplicaciones</h4>	<ul style="list-style-type: none"> <li>Cantidad de servidores: <b>8</b></li> <li>- Procesadores: <b>4</b></li> <li>- Memoria RAM: <b>20 GB</b></li> <li>- Sistema Operativo: <b>Red Hat Enterprise Linux</b></li> <li>- Servidor de Aplicaciones: <b>JBoss</b></li> <li>- Máquina virtual: <b>5 GB</b></li> </ul>
	<h4>Base de Datos</h4>	<ul style="list-style-type: none"> <li>- Servidores de bases de datos: <b>4</b></li> <li>- Procesadores: <b>32</b></li> <li>- Memoria RAM: <b>76 GB</b></li> <li>- Sistema Operativo: <b>Oracle Linux Server</b></li> <li>- Manejador de bases de datos: <b>Oracle</b></li> </ul>

Imagen A34. Sistema de Fiscalización de Jornada Electoral, Infraestructura de TIC



## Sistema – de Identificación para Voto Presencial en el Extranjero

### Datos generales

Nombre:	Sistema de Identificación para Voto Presencial en el Extranjero
Unidad Responsable:	Unidad Técnica de Servicios de Informática (UTSI)
Arquitectura de software:	Arquitectura C (Aplicaciones basadas en clientes - Standalone), y e2 (Procesamiento de archivos de texto en base de datos).

### Infraestructura de TIC

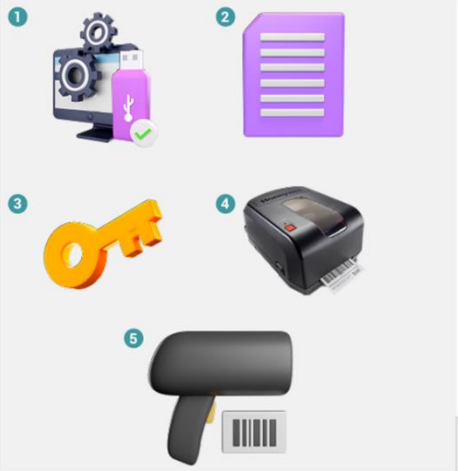

Diagram showing hardware requirements for the system:

1. USB 2.0 drive with key icon.
2. Purple document icon representing a card.
3. Yellow key icon.
4. Thermal printer icon.
5. Barcode scanner icon.

**Requerimientos**

Para asegurar el óptimo funcionamiento del SIPVE, a continuación enumeramos los requerimientos necesarios para operar:

- 1. USB 2** que contiene la llave para realizar consultas.
- Sobre con carta - contraseña identificado como "Operador\_Acceso SIPVE".
- Sobre con carta- contraseña identificado como "Operador\_Llave privada".
- Impresora térmica para la impresión de cuentas de acceso al SIVPE.
- Lector de código de barras para realizar búsquedas.

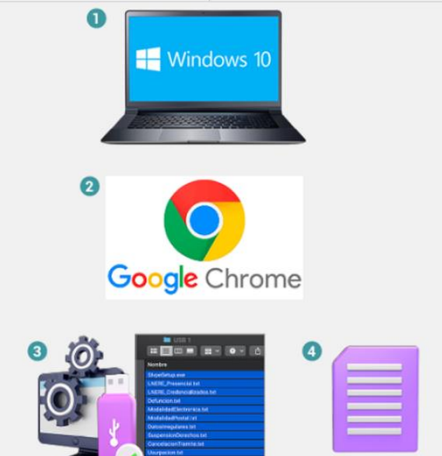

Diagram showing software requirements:

1. Windows 10 laptop icon.
2. Google Chrome logo icon.
3. USB 2.0 drive with key icon.
4. Purple document icon representing a card.

**Requerimientos y preparativos técnicos**

Para asegurar el óptimo funcionamiento del SIPVE, a continuación enumeramos los requerimientos técnicos y preparativos con los que debes contar:

- Equipo de cómputo con sistema operativo Windows 10.
- Navegador Google Chrome actualizado y configurado como predeterminado.
- USB 1**, Guarda aquí el instalador SiveSetup.exe y los listados para carga (LNRE\_Presencial.txt, LNERE\_Credencializados.txt y Libros negros).
- La cuenta proporcionada en el sobre carta-Contraseña "**Administrador acceso SIPVE**".

Imagen A35. Sistema de Identificación para Voto Presencial en el Extranjero, Infraestructura de TIC

## Sistema – Consulta en Casillas Especiales

### Datos generales

Nombre:	Sistema de Consulta en Casillas Especiales
Unidad Responsable:	Dirección Ejecutiva del Registro Federal de Electores (DERFE)
Arquitectura de software:	Arquitectura C (Aplicaciones basadas en clientes - Standalone), y e2 (Procesamiento de archivos de texto en base de datos).

### Infraestructura de TIC

Para el óptimo funcionamiento del SICCE el equipo deberá contar con alguno de estos sistemas operativos:





Y cumplir con las siguientes especificaciones:

**Marca:**  
Lenovo

**Modelo:**  
Thinkpad\_L570 o Thinkpad\_L15

**Procesador:**  
Intel(R) Core(TM) i7

**Memoria RAM:**  
8Gb

**Tipo de sistema:**  
64bits

**Resolución de la pantalla:**  
1920 x 1080

Imagen A36. Sistema de Consulta en Casillas Especiales, Infraestructura de TIC

## Sistema – de Información sobre el desarrollo de la Jornada Electoral

### Datos generales

Nombre:	Sistema de Información sobre el desarrollo de la Jornada Electoral
Unidad Responsable:	Dirección Ejecutiva de Organización Electoral (DEOE)
Arquitectura de software:	Arquitectura A (Aplicación web), e3 (Reportes a Vistas Materializadas) y Arquitectura D (Aplicaciones móviles).

### Infraestructura de TIC



	<h4>Servicios Web</h4>	<ul style="list-style-type: none"> <li>Cantidad de servidores: <b>8</b></li> <li>- Procesadores: <b>4</b></li> <li>- Memoria RAM: <b>12 GB</b></li> <li>- Sistema Operativo: <b>Red Hat Enterprise Linux</b></li> <li>- Servidor de Aplicaciones: <b>Jboss</b></li> <li>- Máquina virtual: <b>5 GB</b></li> </ul>
	<h4>Aplicaciones</h4>	<ul style="list-style-type: none"> <li>Cantidad de servidores: <b>15</b></li> <li>- Procesadores: <b>4</b></li> <li>- Memoria RAM: <b>12 GB</b></li> <li>- Sistema Operativo: <b>Red Hat Enterprise Linux</b></li> <li>- Servidor de Aplicaciones: <b>JBoss</b></li> <li>- Máquina virtual: <b>5 GB</b></li> </ul>
	<h4>Base de Datos</h4>	<ul style="list-style-type: none"> <li>- Servidores de bases de datos: <b>2</b></li> <li>- Procesadores: <b>43</b></li> <li>- Memoria RAM: <b>33 GB</b></li> <li>- Sistema Operativo: <b>Oracle Linux Server</b></li> <li>- Manejador de bases de datos: <b>Oracle</b></li> </ul>

Imagen A37. Sistema de Información sobre el desarrollo de la Jornada Electoral, Infraestructura de TIC

## Sistema – Conteo Rápido

### Datos generales

Nombre:	Sistema de Conteo Rápido
Unidad Responsable:	Dirección Ejecutiva de Organización Electoral (DEOE)
Arquitectura de software:	Arquitectura A (Aplicación web), e3 (Reportes a Vistas Materializadas) y Arquitectura D (Aplicaciones móviles).

### Infraestructura de TIC



	<h4>Servicios Web</h4>	<p>Cantidad de servidores: <b>N/A</b></p> <p>- Procesadores: <b>N/A</b></p> <p>- Memoria RAM: <b>N/A</b></p> <p>- Sistema Operativo: <b>N/A</b></p> <p>- Servidor de Aplicaciones: <b>N/A</b></p> <p>- Máquina virtual: <b>N/A</b></p>
	<h4>Aplicaciones</h4>	<p>Cantidad de servidores: <b>8</b></p> <p>- Procesadores: <b>4</b></p> <p>- Memoria RAM: <b>16 GB</b></p> <p>- Sistema Operativo: <b>Red Hat Enterprise Linux</b></p> <p>- Servidor de Aplicaciones: <b>JBoss</b></p> <p>- Máquina virtual: <b>5 GB</b></p>
	<h4>Base de Datos</h4>	<p>- Servidores de bases de datos: <b>2</b></p> <p>- Procesadores: <b>8</b></p> <p>- Memoria RAM: <b>28 GB</b></p> <p>- Sistema Operativo: <b>Oracle Linux Server</b></p> <p>- Manejador de bases de datos: <b>Oracle</b></p>

Imagen A38. Sistema de Conteo Rápido, Infraestructura de TIC

## Sistema – Desempeño de Funcionarias y Funcionarios de Casilla

### Datos generales

Nombre:	Sistema de Desempeño de Funcionarias y Funcionarios de Casilla
Unidad Responsable:	Dirección Ejecutiva de Capacitación Electoral y Educación Cívica (DECEyEC)
Arquitectura de software:	Arquitectura A (Aplicación web) y e3 (Reportes a Vistas Materializadas).

### Infraestructura de TIC



	<h4>Servicios Web</h4>	<ul style="list-style-type: none"> <li>Cantidad de servidores: <b>N/A</b></li> <li>- Procesadores: <b>N/A</b></li> <li>- Memoria RAM: <b>N/A</b></li> <li>- Sistema Operativo: <b>N/A</b></li> <li>- Servidor de Aplicaciones: <b>N/A</b></li> <li>- Máquina virtual: <b>N/A</b></li> </ul>
	<h4>Aplicaciones</h4>	<ul style="list-style-type: none"> <li>Cantidad de servidores: <b>8</b></li> <li>- Procesadores: <b>4</b></li> <li>- Memoria RAM: <b>8 GB</b></li> <li>- Sistema Operativo: <b>Red Hat Enterprise Linux</b></li> <li>- Servidor de Aplicaciones: <b>JBoss</b></li> <li>- Máquina virtual: <b>5 GB</b></li> </ul>
	<h4>Base de Datos</h4>	<ul style="list-style-type: none"> <li>- Servidores de bases de datos: <b>2</b></li> <li>- Procesadores: <b>12</b></li> <li>- Memoria RAM: <b>40 GB</b></li> <li>- Sistema Operativo: <b>Oracle Linux Server</b></li> <li>- Manejador de bases de datos: <b>Oracle</b></li> </ul>

Imagen A39. Desempeño de Funcionarias y Funcionarios de Casilla, Infraestructura de TIC

### 3. Espacio que ocupa la información de los sistemas en operación

A continuación, se presenta el espacio, expresado en Megabytes (MB), que ocupa la información de cada sistema que se encuentra actualmente en operación.

Sistema	Espacio actual en BD <sup>1</sup>	Espacio actual para NFS <sup>2</sup>
Sistema de Generación de Base de Datos	16.70	562,176.00
Sesiones de Junta	884.80	1,740.80
Pautas, Control y Seguimiento de Materiales	247,736.20	3,431,781.00
Registro para Votar desde el Extranjero	11,208.00	20,480.00
Documentación y Materiales Electorales para OPL	14.60	34,508.80
Sesiones de Consejo	97.40	7,680.00
Secciones con Estrategias Diferenciadas	385.90	290,816.00
Secciones con Cambio en la Propuesta de la Ruta de Visita	385.90	33,484.80
Sistema Nacional de Registro de Precandidatos y Candidatos	9,952.80	20,971,520.00
Observadoras y Observadores Electorales	452.10	9,216.00
Ubicación de Casillas	360.40	2,560.00
Reclutamiento y Seguimiento a Supervisoras, Supervisores, Capacitadoras y Capacitadores Asistentes	793.80	35,532.80
Reclutamiento en Línea	793.80	39,936.00
Mecanismos de Garantía de Calidad de la aplicación de los procedimientos de reclutamiento, selección y contratación de las y los SE y CAE	27.40	31,744.00
Captación de Datos para Procesos de Participación Ciudadana y Actores Políticos	N/A	N/A
Integral de Fiscalización – Precampaña	206,970.20	20,971,520.00
Administración de Dispositivos Móviles	59.20	5,632.00
Validación de Cuentas de Usuario de SE y CAE	1.50	3,072.00
Sustitución de Supervisoras, Supervisores, Capacitadoras y Capacitadores Asistentes Electorales	793.80	8,908.80
Conoce a tu SE y CAE	793.80	12,288.00
Primera Insaculación	6,309.90	1,024.00
Seguimiento a la Primera Etapa de Capacitación	6,309.90	35,532.80

Aplicación Móvil para Supervisoras y Supervisores Electorales	650.40	31,744.00
Mecanismos de Garantía de Calidad a la Primera Etapa de Capacitación	27.40	16,384.00
Evaluación de Supervisoras, Supervisores, Capacitadoras y Capacitadores	1,385.50	7,168.00
Mecanismos de Recolección y Cadena de Custodia	351.70	872,448.00
Integral de Fiscalización – Campaña	206,970.20	20,971,520.00
Segunda Insaculación	9,965.70	82.00
Seguimiento a la Segunda Etapa de Capacitación	9,965.70	31,744.00
Mecanismos de Garantía de Calidad a la Segunda Etapa de Capacitación	27.40	18,432.00
Sustitución de Funcionarias y Funcionarios de Mesas Directivas de Casilla	9,965.70	8,908.80
Aplicación Móvil de Simulacros y Prácticas de la Jornada Electoral	9,965.70	31,744.00
Sistema de Registro de Solicitudes, Sustituciones y Acreditación de Representantes de los Partidos Políticos y Candidaturas Independientes	1,628.20	245.00
Ubica tu Casilla	360.40	N/A
Sistema de Voto Electrónico por Internet para las y los Mexicanos Residentes en el Extranjero	11,208.00	20,480.00
Aplicación Móvil de Seguimiento a Paquetes Electorales	351.70	5,632.00
Certeza	N/A	N/A
Sistema de Fiscalización de Jornada Electoral	2,654.80	20,971,520.00
Sistema de Identificación para Voto Presencial en el Extranjero	11,208.00	5,120.00
Sistema de Consulta en Casillas Especiales	360.40	1,024.00
Sistema de Información sobre el desarrollo de la Jornada Electoral	1,461.10	328,704.00
Conteo Rápido	180.90	1,024.00
Desempeño de Funcionarias y Funcionarios de Casilla	491.70	35,532.80

Tabla A3. Espacio ocupado en BD y NFS de cada sistema que se encuentra en operación

1. BD: Base de datos.
2. NFS: Network File System (Sistema de almacenamiento de archivos).

## Anexo – Funcionalidades de los Sistemas en operación

Para el desarrollo de los sistemas en INE los planes de trabajo establecen periodos de entrega de funcionalidades, estos periodos son llamados **Sprint**, su definición es la siguiente:

**Sprint**<sup>1</sup>: Es la cantidad de tiempo establecida que el equipo tiene para completar las funcionalidades seleccionadas. Los Sprint son generalmente de una a cuatro semanas de duración, y esa duración se mantiene durante toda la vida del proyecto para establecer una cadencia de entrega de valor.

<sup>1</sup>Sliger, M. (2011). *Agile project management with Scrum. Paper presented at PMI® Global Congress 2011—North America, Dallas, TX. Newtown Square, PA: Project Management Institute.*



**Sistema – Generación de Base de Datos**

Unidad Responsable:	Unidad Técnica de Servicios de Informática (UTSI)
---------------------	---

El sistema es de operación continua, solamente se da mantenimiento a incidencias reportadas y creación de cortes solicitados.

**Sistema – Sesiones de Junta**

Unidad Responsable:	Dirección Ejecutiva de Organización Electoral (DEOE)
---------------------	--

El sistema es de operación continua, solamente se da mantenimiento a incidencias reportadas.

**Sistema – Pautas, Control y Seguimiento de Materiales**

Unidad Responsable:	Dirección Ejecutiva de Prerrogativas y Partidos Políticos (DEPyPP)
---------------------	--

El sistema es de operación continua, solamente se da mantenimiento a incidencias reportadas.

## Sistema – Registro para Votar desde el Extranjero

Unidad Responsable:	Dirección Ejecutiva del Registro Federal de Electores (DERFE)
---------------------	---

### Sprint 1

- [P1] - Modificación al módulo de registro del ciudadano para la RM
- [P2] - Modificación al módulo de manifiesto de voto para la RM
- [P3] - SWP - Actualización de capacidad de consulta de solicitudes para la RM
- [P4] - SWP - Actualización de capacidad de actualización de estatus para la RM
- [P5] - SWP - Actualización de capacidad de consulta de solicitudes modificadas para la RM

### Sprint 2

- [P6] - Modificación al módulo de seguimiento de solicitud para cambio de proceso electoral
- [P7] - Modificación al módulo de subsane para los ciudadanos participantes en la RM
- [P8] - SWP - Actualización del SW para consulta y modificación de solicitudes participantes en la RM

### Sprint 3

- [P9] - Módulo de búsqueda de solicitudes para cambio de proceso electoral para INETEL
- [P10] - Ajustes a los reportes de INETEL para filtrado por PEL
- [P11] - Reporte Nominativo de todas las atenciones para INETEL en la RM
- [P12] - Reporte Nominativo de última atención para INETEL en la RM
- [P13] - Reporte Pendientes por trabajar para INETEL en la RM
- [P14] - Reporte Total por comentario para INETEL en la RM

### Sprint 4

- [P15] - Ajuste a la guía de seguimiento de estatus de solicitud para la RM y PEL
- [P16] - Adecuación a los reportes de inconsistencia para INETEL con filtro para la RM y PEL
- [P17] - Módulo de generación y envío de cuentas de acceso para la RM
- [P18] - Módulo de carga de LNERE para la RM

### Sprint 5

- [P19] - Módulo para reenvío de cuentas de acceso para la RM para INETEL y Ciudadano
- [P20] - Cambio de estatus para comentarios finales en carga PEP
- [P21] - Seguimiento a PEP para comentarios finales (llamada de salida) PT1
- [P22] - Seguimiento a PEP para comentarios finales (llamada de entrada)
- Ajustes al SRVE derivado del 2do Simulacro de Votación y la JE del PEL 2021-2022
- [P21] - Seguimiento a PEP para comentarios finales (llamada de salida) PT2
- [P23] - Módulo de verificación de envío de cuentas de acceso al SIVEI

### Sprint 6

- [P24] - Reporte pendientes por trabajar para seguimiento de PEP
- [P25] - Actualización del módulo de carga de LNERE a la Nube
- [P26] - Bitácora de acceso sobre el registro de los ciudadanos

### Sprint 7

- [P27] - Módulo para apertura y cierre de menús
- [P28] - Módulo para administración de cuentas de acceso al SRVE

### Sprint 8

- [P29] - Ajuste al home del SRVE Administrador para el PEL 2022-2023
- [P30] - Modificación al Módulo de Registro para el PEL 2022-2023
- [P31] - Modificación al Módulo de Seguimiento de Solicitudes para el PEL 2022-2023 y la modalidad de voto presencial
- [P32] - Actualización al formulario de registro del ciudadano para la modalidad presencial

### Sprint 9

- [P33] - Actualización al módulo de seguimiento para cambio de modalidad presencial
- [P34] - Actualización al SW de Procesamiento para el PEL 2022-2023 y modalidad presencial y subsane de solicitudes
- [P35] - Actualización al Módulo de Manifiesto de Voto para el PEL 2022-2023 y modalidad presencial
- [P36] - Modificación al Módulo de Búsqueda de Solicitudes de INETEL del PEL 2022-2023 y modalidad presencial

### **Sprint 10**

- [P37] - Módulo para verificación de correo electrónico posterior al registro
- [P38] - Actualización al reporte de Manifiesto de Voto de INETEL para la modalidad presencial para todas las atenciones
- [P39] - Modificación al módulo de seguimiento de inconsistencias de INETEL para el PEL 2022-2023
- [P40] - Actualización al reporte de Manifiesto de Voto de INETEL para la modalidad presencial para última atención
- [P41] - Actualización al reporte de Manifiesto de Voto de INETEL para el PEL 2022-2023 para pendientes por trabajar

### **Sprint 11**

- [P42] - Ajuste al reporte quincenal de la DERFE agregando nuevas columnas
- [P43] - Actualización al reporte de Seguimiento a solicitudes con inconsistencias de INETEL para la modalidad presencial para todas las atenciones
- [P44] - Actualización al reporte de Seguimiento a solicitudes con inconsistencias de INETEL para la modalidad presencial para la última atención
- [P45] - Actualización al reporte de Seguimiento a solicitudes con inconsistencias de INETEL para la modalidad presencial para pendientes por trabajar

### **Sprint 12**

- [P46] - Módulo de búsqueda de solicitudes para consulta de la DERFE
- [P47] - Módulo de reporte del histórico del registro para el detalle de solicitudes agregando modalidad presencial

## **Registro para Votar desde el Extranjero (SRVE), versión 7.5**

### **Sprint 1**

- [P1] - Columna "Ciudad" en reporte quincenal
- [P2] - Módulo para verificación de medios de contacto posterior al registro
- [P3] - Módulo para generar el layout de SIVPE desde la LNERE
- [P4] - Almacenamiento de notificaciones del SW de Procesamiento

## Sprint 2

- [P5] - Modificación al proceso batch de carga de la LNERE para agregar a los presenciales al SRVE.
- [P6] - Módulo para generar le layout de SIVPE desde los CIUDADANOS CECYRD
- [P7] - Módulo para generar cuentas de acceso para el SIVEI en la modalidad presencial
- [P8] SW de Procesamiento para cierre de registro

## Sprint 3

- [P9] - Modificaciones de seguimiento a PEP RVE Ciudadano
- [P10] - Modificaciones de seguimiento a PEP RVE Administrador

## Sprint 4

- [P11] - Módulo de carga de PEP
- [P12] - Módulo de actualización de datos de contacto (SRVE Ciudadano)

## Sprint 5

- [P13] - Reportes de seguimiento a PEP de INETEL (todas las atenciones)
- [P14] - Reportes de seguimiento a PEP de INETEL (última atención)
- [P15] - Ajuste al módulo de generación de cuentas de acceso para LNERE Presencial, Credencializados y LNERE Electrónica para la carga en LDAP del SIVEI

## Sistema – Documentos y Materiales Electorales OPL

Unidad Responsable:	Dirección Ejecutiva de Organización Electoral (DEOE)
---------------------	--

### Sprint 1

- Módulo de producción/verificación. Homologar filtrado de búsqueda en la tabla de "Sesiones OPL registradas" / Modificación a justificación del artículo no adjudicado.

### Sprint 2

- Desarrollo del módulo de medidas de seguridad (paquete 1)
- Configuración inicial PEL 22-23 (paquete 2).

### Sprint 3

- Modificaciones al módulo de revisión.

### Sprint 4

- Generación de bitácora de envío de correos.

### Sprint 5

- Elección de artículos que fueron aprobados en la sesión en el módulo de aprobación.

### Sprint 6

- Reporte de avance de producción.

### Sprint 6.1

- Integrar nuevos tipos de documentación (Parte 1).

### Sprint 6.2

- Integrar nuevos tipos de documentación (Parte 2).

### Sprint 7

- Desarrollo del módulo de personas con discapacidad.

### Sprint 8

- Generación de reportes de medidas de seguridad, reporte de concentrado, reporte de personas con discapacidad.



## Sistema – Sesiones de Consejo

Unidad Responsable:	Dirección Ejecutiva de Organización Electoral (DEOE)
---------------------	--

### Sprint 1

- Modificación de ws de exposición de consejeros y vocales, actualización del servidor jboss (Web Service)
- Actualización de parche en servidor jboss (Aplicativo), actualización de librerías (Web Service y Aplicativo)
- Configuración del etiquetas, cargas iniciales y menú del sistema para el Proceso Electoral Local 2022-2023

### Sprint 2

- Modificaciones a los módulos Acreditación de Consejeros, Información general de la sesión, y Representantes. Modificación a reporte Punto orden del día.

### Sprint 3

- Modificaciones a los módulos de Partidos Políticos, Sustitución de Consejeros. Generación de reporte de Inasistencias de los representantes de partido político en las sesiones.

### Sprint 4

- Modificaciones a los módulos Sustitución de Representantes e Integración de comisiones. Generación de listado de los representantes de PP y CI acreditados por los Consejos Locales y Distritales, Etiqueta HOME (Carga Actas), Material de Ayuda

## Sistema – Secciones con Estrategias Diferenciadas

Unidad Responsable:	Dirección Ejecutiva de Capacitación Electoral y Educación Cívica (DECEyEC)
---------------------	--

### Sprint 1

- Ajustes para la integración del Proceso Electoral Local 2022-2023 en el Módulo Caracterizar y generar propuesta JL/JD Entidades 2023
- Ajustes para la integración del Proceso Electoral Local 2022-2023 en el Módulo Aprobación del listado JD Entidades 2023
- Ajustes para la integración del Proceso Electoral Local 2022-2023 en el Módulo Aprobación del listado CD Entidades 2023
- Ajustes para la integración del Proceso Electoral Local 2022-2023 en el Módulo Control de calidad en Gabinete JL/CL Entidades 2023
- Ajustes para la integración del Proceso Electoral Local 2022-2023 en el Módulo Eliminación de aprobaciones y propuestas Entidades 2023

### Sprint 2

- Ajustes para la integración del Proceso Electoral Local 2022-2023 en el Módulo Generar propuesta de SED adicionales Entidades 2023
- Ajustes para la integración del Proceso Electoral Local 2022-2023 en el Módulo Revisión de Observaciones Entidades 2023
- Ajustes para la integración del Proceso Electoral Local 2022-2023 en el Módulo Cambio de Nivel de Afectación Entidades 2023

### Sprint 3

- Ajustar las Cedula/Listado Caracterizar y generar propuesta para mostrar información del PEL 2022-2023
- Ajustar las Cedula/Listado Aprobación del Listado JD para mostrar información del PEL 2022-2023
- Ajustar las Cedula/Listado Aprobación del Listado CD para mostrar información del PEL 2022-2023
- Ajustar las Cedula/Listado Generar propuesta de SED adicionales para mostrar información del PEL 2022-2023
- Ajustar las Cedula/Listado Control de calidad en gabinete JL/CL para mostrar información del PEL 2022-2023
- Ajustar las Cedula/Listado Eliminación de aprobaciones y propuestas para mostrar información del PEL 2022-2023

- Ajustar las Cedula/Listado Revisión de Observaciones para mostrar información del PEL 2022-2023
- Ajustar las Cedula/Listado Cambio de Nivel de Afectación para mostrar información del PEL 2022-2023

#### **Sprint 4**

- Ajustes para la integración del Proceso Electoral Local 2022-2023 en los Módulo Mecanismos de Garantía de Calidad en Gabinete JL/CL Entidades 2023
- Ajustes para la integración del Proceso Electoral Local 2022-2023 en los Módulo Mecanismos de Garantía de Calidad en Gabinete JD/CD Entidades 2023
- Ajustar las Cedulas/Listados Mecanismo de Garantía de Calidad en gabinete JL/CL y JD/CD

## Sistema – Secciones con Cambio a la Propuesta de la Ruta de Visita

Unidad Responsable:	Dirección Ejecutiva de Capacitación Electoral y Educación Cívica (DECEyEC)
---------------------	--

### Sprint 1

- Ajustes y mejoras generales del sistema
- Construcción de módulo para parametrización dependiendo del flujo de operación (Flujo principal, flujo alterno).
- Construcción de Módulo Administrativo: Administración de Fechas.

### Sprint 2

- Desarrollar funcionalidad que permita cargar desde el sistema las SCPRV del proceso inmediato anterior.
- Implementación de parametrización dependiendo del flujo de operación para todos los módulos del sistema.
- Implementación de la descarga del soporte documental en el publicador de los listados: 2-1 Causas de excepción de las secciones-propuestas, 2-1 Causas de excepción de las secciones-adicionadas
- Construcción de Módulos Administrativos: Administración de etiquetas y Administración de parámetros.
- Base de Datos

### Sprint 3

- Implementación Apertura/Cierre de módulo y verificación de Módulo: Generación de la propuesta de SCPRV, Listados: 1-1 SCPRV-Propuestas como SCPRV, 1-3 SCPRV-Aprobadas, 2-1 Causas de excepción-propuestas, Cédula: 1 Propuestas de SCPRV
- Implementación Apertura/Cierre de módulo y verificación Módulo: "Generación de propuesta para adicionar al listado de SCPRV", List: 1-2 SCPRV-Adicionadas, SCPRV 1-4 SCPRV-No Aprobadas, SCPRV 2-2 Causas de excepción-adicionadas, Céd: 2 SCPRV-probadas y No Aprobadas"
- Implementación Apertura/Cierre de módulo y verificación Módulo: "C.C. en Gab. de las secciones propuestas por el CD", Listado: V4-1 Secciones con C.C en gab. por CD, Cédula: V2-2 C.C. de las secciones propuestas como SCPRV por CD"
- Implementación Apertura/Cierre de módulo y verificación Módulo: "C.C. en gabinete de las secciones propuestas por la JL/CL", Listado: V3-1 Secciones

con C.C. en gabinete por JL/CL, Cédula: V2-1 C.C. de las secciones propuestas como SCPRV por JL/CL "

#### Sprint 4

- Implementación Apertura/Cierre de módulo y verificación Mod: "C.C. en Gab. de las nuevas secciones propuestas por el CD", List: V2-1 Secciones con C.C en Gab. por CD-con C.C,V2-2 Secciones con C.C en Gab. por CD-Pendientes C.C, Ced: V1 Verif. en Gab. de sección"
- Implementación Apertura/Cierre de módulo y verificación Mod: "C.C. en Gab. de las nuevas secciones propuestas por JL/CL", List: V1-1 Secciones con CC. en gab. por CL/JL-con CC, V1-2 Secciones con CC. en gab. por CL/JL-Pendientes C.C., Céd: V1 Verif. en gab. de se
- Implementación Apertura/Cierre de módulo y verificación Mod: "Aprobación del listado de SCPRV por JD", List:3-1 SCPRV-Aprobadas, V3-2 SCPRV-No aprobadas
- Implementación Apertura/Cierre de módulo y verificación Mod: "Aprobación del listado de SCPRV por CD", Cédulas: SCPRV3 Cotejo de secciones aprobadas SCPRV contra SED"
- Implementación Apertura/Cierre de módulo y verificación Módulo: Deshacer aprobación de SCPRV y eliminar adicionales, Listado: SCPRV Referencia geográfica utilizada para calcular la ruta de visita

## Sistema – Nacional de Registro de Precandidatos y Candidatos

Unidad Responsable:	Unidad Técnica de Fiscalización (UTF)
---------------------	---------------------------------------

### Sprint 1

- Robustecimiento del login del SNR para contemplar las cuentas que tengan el rol de SNR pero no el permiso a nivel de BD.
- Verificación de datos y actualización de la información en la BD de SNR
- Modificación del reporte para realizar el cruce de información entre LDAP y BD
- Desactivar cuentas que no tengan el rol de SNR a nivel LDAP
- Adecuaciones al reporte de usuarios generado en el sistema
- Implementación de la bitácora de accesos y guardado de cierre de sesión por inactividad o por petición del usuario
- Implementación del correo de actualización de datos de la cuenta de usuarios

### Sprint 2

- Revisión y levantamiento del servicio de generación de cuentas de usuario (Versión migrada)
- Identificación de los sistemas que utilizan el servicio y revisión de sus necesidades (SNR-SIF)
- Optimización de la generación de cuentas externas (Parte 1)
- Optimización de la consulta/modificación de cuentas externas (Parte 1)
- Optimización de la generación de cuentas externas (Parte 2)
- Optimización de la consulta/modificación de cuentas externas (Parte 2)

### Sprint 3

- Actualización matriz de usuarios.
- Actualización de matriz de roles.
- Actualización de bitácoras de usuarios.
- Actualización campo de apellidos.

### Sprint 4

- Convivencia de más de un proceso extraordinario en un mismo año.
- Modificación de la documentación adjunta.
- Consulta de usuario que realiza la Configuración.

### Sprint 5

- Incorporación de la etapa GESTIÓN DE LA O EL ASPIRANTE – SUSTITUCIÓN.
- Reporte de temporalidad (general y específica)

### **Sprint 6**

- Consulta: Incorporación del campo "Estatus"
- Consulta: Reglas de visualización de registros.

### **Sprint 7**

- Consulta: Visualización los nombres de cada uno de los aspirantes registrados en el filtro Sujeto obligado, en sustitución de la etiqueta CANDIDATURA INDEPENDIENTE.
- Consulta: Modalidades de Búsqueda a través de filtros y Búsqueda avanzada.
- Consulta: Reacomodo de la tabla de consulta.
- Reporte: Actualización del descargable.

### **Sprint 8**

- Consulta: Modalidades de Búsqueda a través de filtros y Búsqueda avanzada.
- Consulta: Reacomodo de la tabla de consulta.
- Modifica: Actualización de las opciones, Modificaciones.
- Reporte: Actualización del descargable.

### **Sprint 9**

- Incorporación de la opción “Verificación de requisitos” dentro del módulo de Registro.
- Reglas de negocios y criterios de búsqueda.
- Actualización de los filtros de búsqueda y búsqueda avanzada.
- Continuación de paquetes de trabajo 1 y 2 del Sprint 9

### **Sprint 10**

- Habilitación del PEF Extraordinario 2022-2023 en el SNR 4.0 (Apoyo ciudadano, Precampaña y Campaña)

### **Sprint 11**

- Actualización de la postulación de candidaturas.
- Carga masiva de coaliciones.
- Pre-guardado de la información del convenio.
- Generación de macro de carga masiva.

- Reglas de inactivación de Convenio.

## **Sistema Nacional de Registro de Precandidatos y Candidatos (SNR-L) 7.0**

### **Sprint 1**

- Actualización de la postulación de candidaturas | Pre-guardado de la información del convenio.
- Carga masiva de coaliciones | Generación de macro de carga masiva | Reglas de inactivación de Convenio

### **Sprint 2**

- Implementación de opción "Aprobar sin requisitos" en la bandeja de Registro - Campaña (Modifica y Consulta)
- Implementación de notificación de aprobación sin requisitos a los Responsables de partidos políticos.
- Modificación en las bandejas de registro, aprobación y gestión (Campaña)
- Ajuste de reportes de bandejas de registro, aprobación y gestión (Campaña)
- Ajuste de reportes generales

### **Sprint 3**

- Análisis y diseño de vinculación SNR-SIREC
- Implementación de vinculación SNR-SIREC

### **Sprint 4**

- Eliminación e incorporación de partido político en el convenio.

### **Sprint 5**

- Captura: Eliminación de la dependencia entre candidaturas para su registro | Eliminación de los submódulos de Planilla de ayuntamiento y Listado de ayuntamiento.
- Captura: Asociación de las candidaturas integrantes del ayuntamiento, conforme al entorno geográfico y sujeto obligado.
- Consulta, Modifica: Visualización de los nombres de cada uno de los aspirantes registrados en el filtro Sujeto obligado, en sustitución de la etiqueta CANDIDATURA INDEPENDIENTE.
- Consulta: Histórico de documentación de candidatos/as independientes que fueron registrados como aspirantes, así como para candidatos/as que fueron registrados como precandidatos/as.



- Consulta: Incorporación de la captura de fiscalizables, no fiscalizables e integrantes del ayuntamiento.
- Consulta: Actualización del Formulario de Registro de Aceptación para cargos fiscalizables, no fiscalizables e integrantes del ayuntamiento | Reacomodo de la tabla de Consulta.
- Consulta: Modalidades de Búsqueda a través de filtros y Búsqueda avanzada.
- Modifica: Actualización de las opciones, Modificaciones y Postulaciones.
- Modifica: Visualización de todos los registros.
- Modifica: Reglas para dejar sin efectos | Reporte: Actualización del descargable.
- Captura: Visualización de los nombres de los aspirantes registrados en filtro Sujeto obligado, en sustitución de etiqueta CANDIDATURA INDEPENDIENTE | Ajuste a filtro de Demarcación de reportes

### **Sprint 6**

- Incorporación del género No binario en el campo Sexo de módulos y reportes (HTML y descargables): Apoyo Ciudadano, Precampaña y Campaña.
- Actualización de etiqueta “Opta por reelección” en Formulario de registro por “Participa por reelección”, en módulo y reportes (HTML y descargables).
- Candidatura Común estatus “Pre-registrado” | Envío de Correo electrónico | Registros realizados previo a la configuración de la CC
- Bitácora de inicio de sesión
- Ajustes al RRxTC: Agregar columna estatus anterior (HTML y descargable) | Eliminación registros duplicados originados por movimientos de gestión en la suplencia (sustituciones).

### **Sprint 7**

- Carga masiva de formularios FAR: Registro Precampaña y Campaña.

#### **Sprint 7.1**

- Reporte RxTC: Fecha y hora de estatus de la contabilidad, Estatus de la suplencia, Persona propietaria inscrita en el RNPS y Suplencia inscrita en el RNPS.
- Alerta de personas capturadas en el Registro Nacional de Personas Sancionadas en Materia de Violencia Política contra las Mujeres en Razón de Género (RNPS).

### **Sprint 8**

- Homologar precampaña y campaña | Presentación de avisos de no precampaña (todos los cargos) | Actualización de filtros, captura y consulta.
- Incorporación de temporalidad en los avisos de no precampaña | Actualización del acuse de modificación | Actualización de columnas | Actualización descargable Excel.

### **Sprint 9**

- Eliminación del módulo Planilla de ayuntamiento | Actualización en la visualización de los menús de tareas.
- Visualización de las secciones formulario de registro por tipo de candidatura, conforme a la sección Registro – Apoyo ciudadano, precampaña y campaña.
- Regla de nuevos registros de candidaturas independientes tanto en procesos electorales ordinarios, como en extraordinarios.
- Habilitación en la liga pública, para la captura de cargos integrantes del ayuntamiento, a través de la opción Captura | Reglas de visualización de registros.

### **Sprint 10**

- Presentación de avisos de no postulación (todos los cargos) | Actualización del acuse de modificación | Actualización de columnas.
- Actualización de filtros, captura y consulta | Actualización de descargable Excel.

### **Sprint 11**

- Actualización de macro, candidaturas fiscalizables, no fiscalizables e integrantes del ayuntamiento.
- Reglas de llenado de macro.
- Eliminación de la regla de asociar el registro de integrantes del ayuntamiento elegibles por el principio de mayoría relativa, a la candidatura titular del ayuntamiento.

### **Sprint 12**

- Incorporación de la opción “Verificación de requisitos” dentro del módulo de Registro.
- Actualización de los filtros de búsqueda y búsqueda avanzada
- Reglas de negocio y criterios de búsqueda.
- Visor de documentos adjuntos
- Optimización de consulta en búsquedas.

## Sistema – Observadoras y Observadores Electorales

Unidad Responsable:	Dirección Ejecutiva de Organización Electoral (DEOE)
---------------------	--

### Sprint 1

- Construcción de los Componentes de la Solución Tecnológica
- 1.1 Menú del sistema con multiproceso
- 1.2 Optimización del registro de solicitud en el portal y correo de notificación del curso presencial

### Sprint 2

- 2.1 Actualización e integración de librerías correspondientes a la arquitectura JBOSS 7.4
- 2.2 Adecuaciones al token del ciudadano
- 2.3 Actualización del servicio web de la dirección de la junta ejecutiva y Reporte de Detalle de Solicitudes
- 2.4 Cambio de estatus por parte del usuario con rol OC, cambio de junta de seguimiento a la solicitud y Eliminar solicitud proveniente del portal
- 2.5 Ajustes al Centro de Ayuda - Infografías y vídeos (Parte 1)

### Sprint 3

- 3.1 Adecuación del sistema para el PEL 2023 (adecuaciones a formatos)
- 3.2 Ajustes al módulo de organizaciones y adecuaciones al registro de solicitudes

### Sprint 4

- 4.1 Análisis y diseño de Home (con gráficas y/o mapas que presenten datos relevantes)
- 4.2 Ajustes al módulo de registro y validación para permitir que los OPL capturen solicitudes y atiendan las observaciones recibidas

### Sprint 5

- 5.1 Generación de Reportes a nivel nacional y despliegue del Proceso Electoral General en el menú
- 5.2 Ajustes al módulo de configuración de fechas de cierre y ajuste a los módulos del sistema incluyendo el proceso electoral general
- 5.3 Ajustes al Centro de Ayuda - Infografías y vídeos (Parte 2)

### **Sprint 6**

- 6.1 Ajustes al Registro de Solicitud: Observación en el extranjero y prisión preventiva, actualización de los formatos de acreditación
- 6.2 Actualización del formato de la Convocatoria
- 6.3 Ajustes a la página de ayuda del Portal Público (Parte 1)

### **Sprint 7**

- 7.1 Ajuste al curso en línea del Portal de Observadores
- 7.2 Ajustes a la página de ayuda del Portal Público (Parte 2)

### **Sprint 8**

- 8.1 Agregar notificación a las solicitudes en proceso de acreditación y capacitación y Notificación del progreso de la capacitación en línea a los Vocales
- 8.2 Ajustes a la página de ayuda del Portal Público (Parte 3)

### **Sprint 9**

- 9.1 Mapa Interactivo completo del Home (con gráficas y/o mapas que presenten datos relevantes)
- 9.2 Ajustes a la validación de las solicitudes para no tener solicitudes repetidas

## **Sistema y Portal de Observadoras/es Electorales, versión 14.0 PE 2023-2024**

### **Sprint 1**

- 1.1 Login de las Organizaciones y Portal público

### **Sprint 2**

- 2.1 Home y barra de progreso de la Organización

### **Sprint 3**

- 3.1 Registro en línea de las Organizaciones
- 3.2 Ajuste a los módulos de organizaciones afectados (Registro de organizaciones, registro de ciudadanía, registro de cursos, reporte de solicitudes por organización y de organizaciones, notificación de organizaciones)

### **Sprint 4**

- 4.1 Validación de las Organizaciones

- 4.2 Ajustes a la solicitud de acreditación pública, Registro de cursos y parametrización del registro de solicitud

**Sprint 5**

- 5.1 Consulta y Modificación en línea de las Organizaciones
- 5.2 Corrección de las observaciones a la Organización

**Sprint 6**

- 6.1 Adecuación al módulo de Convocatoria para parametrizarlo según el tipo de proceso electoral.
- 6.2 Adecuación del sistema y portal para el PEF 2024 y actualización de formatos.

**Sprint 7**

- 7.1 Rediseño del módulo de Cruces para la correcta consulta de la información del Sistema de Representantes
- 7.2 Configuración de cruces para verificar si la clave de elector es apócrifa.

**Sprint 8**

- 8.1 Descarga de las gráficas e inclusión de la información a nivel distrital en el mapa interactivo.

**Sprint 9**

- 9.1 Adecuación al curso virtual para el PEF 2024
- 9.2 Descarga de las gráficas e inclusión de la información a nivel distrital en el mapa interactivo. (parte 2)

## Sistema – Ubicación de Casillas

Unidad Responsable:	Dirección Ejecutiva de Organización Electoral (DEOE)
---------------------	--

### Sprint 1

- DS - Adecuación de etiquetas, gráfica, home para proceso Local 2022-2023
- DS - Adecuación a los formatos: Anuencias, Notificación, Reconocimiento y Apoyo de Alimentos
- DS - Adecuación al módulo “Equipamiento y Acondicionamiento”
- DS - Ajustes a Ubicación e Integración de Mesas Directivas de casillas (ENCARTE) a nivel JD, JL y OC
- DI - Centro de ayuda del sprint

### Sprint 2

- DS - Módulo de planeación de recorridos
- DS - Módulo de desarrollo de recorridos
- DS - Reporte de planeación de recorridos (JD, JL)
- DS - Reporte de desarrollo de recorridos (JD, JL)
- DS - Ajustes a los scripts de cortes para SGBD
- DI - Centro de ayuda del sprint

### Sprint 3

- DS - Ajustes al módulo Visitas de Examinación
- DS - Ajustes al módulo de Accesos
- DS - Ajustes al Reporte de Acceso a lugares de ubicación de casillas JD
- DI - Centro de ayuda del sprint.

### Sprint 4

- DS - Ajustes al módulo de Recuperación de Equipamiento y Acondicionamiento
- DS - Ajustes al Reporte de Recuperación de Equipamiento y Acondicionamiento (JD Y JL)
- DI - Centro de ayuda del sprint.

### Sprint 5

- DBA - Creación de estructura de BD para administración de Snapshots
- DS - Mecanismo para integración de spools DERFE
- DS - Modulo de administración de snapshots
- DI - Centro de ayuda del sprint.



## Sistema – Reclutamiento y Seguimiento a Supervisoras, Supervisores, Capacitadoras y Capacitadores Asistentes

Unidad Responsable:	Dirección Ejecutiva de Capacitación Electoral y Educación Cívica (DECEyEC)
---------------------	--

### Sprint 1

- Login/Logout
- Página principal
- Página de inicio
- Registro de sedes
- Actividades de difusión de convocatorias
- Registro de convocatorias

### Sprint 2

- Periodos de atención de sedes
- Impresión de carátula de entrevista para SE y CAE
- Registro de pláticas de inducción
- Calificación de examen
- Reporte examen en línea

### Sprint 3

- Asistencia a plática de inducción
- Impresión del comprobante de asistencia a la plática de inducción
- Calificación de entrevista
- Personal a contratar
- Asignación de cargos
- Eliminación de cargos

### Sprint 4

- Creación de cuentas y permisos (Cron)
- Cuentas creadas
- Integración ARE
- Mapa de secciones seleccionadas (ARE)
- Integración ZORE
- Mapa de secciones seleccionadas (ZORE)
- Descarga de expediente
- Listados y cédulas



**Sprint 5**

- Secciones compartidas
- Mapa de secciones seleccionadas (Secciones compartidas)
- Impresión de gafetes
- Taller de capacitación
- Intercambio de ZORE
- Listados y cédulas

**Sprint 6**

- Intercambio de ARE entre ZORE
- Carga UBICACION\_CASILLAS
- Proceso ARE 2a etapa
- Listados y cédulas 1 de 2
- Listados y cédulas 2 de 2

**Sprint 7**

- Integración ARE 2da etapa
- Listados y cédulas 1 de 2
- Listados y cédulas 2 de 2

## Sistema – Reclutamiento en Línea

Unidad Responsable:	Dirección Ejecutiva de Capacitación Electoral y Educación Cívica (DECEyEC)
---------------------	--

### Sprint 1

- Ajustes a los web services del sistema para tomar las conexiones JNDI de los usuarios consulta
- Ajustes al módulo de administrador del registro del aspirante (Actualizar flujos y cambios de estatus)
- Bandeja de estatus de los aspirantes (Optimización de consultas e implementación del multiproceso)
- Gráficas (Optimización de consultas e implementación del multiproceso)

### Sprint 2

- Registro de aspirantes - Flujo JDE (Integración del multiproceso)
- Registro de aspirantes - Flujo de ciudadanos externos (Integración del multiproceso)
- Menú (Integración del multiproceso)
- Rediseño de la funcionalidad para la selección del Proceso Electoral y convocatorias vigentes y rediseño del login

### Sprint 3

- Ajustes en las validaciones de los elementos del formulario de registro de los aspirantes
- Ajustes en las validaciones de los datos del aspirante para la generación de su cuenta de usuario
- Ajustes en las reglas de validación de la actualización del estatus de los aspirantes
- Ajustes en las reglas de validación y carga de los documentos (Parametrización y Optimización de las validaciones de directorio de almacenamiento de archivos, base de datos y extensión de archivos)

### Sprint 4

- Rediseño del contenido de las notificaciones emitidas vía correo electrónico. (Parametrización e integración del multiproceso)
- Parametrización del módulo de asignación de sede de examen para la funcionalidad multiprocesos.

- Parametrización de envío de correo electrónico personalizado y ajustes a la interfaz del módulo Contacto. (Parametrización e integración del multiproceso)
- Ajustes en la estructura de la información que compone el documento de compulsas de los aspirantes (Parametrización e integración del multiproceso)

### **Sprint 5**

- Implementación de los ajustes de cada uno de los listados para integrar la información solicitada en el oficio INE/DECEyEC/DCE/0526/2022 (1-4)
- Implementación de los ajustes de cada uno de los listados para integrar la información solicitada en el oficio INE/DECEyEC/DCE/0526/2022 (5-8)
- Implementación del listado en el publicador CAE18\_CAPS\_Línea
- Ajustes y parametrización en la estructura de la información que componen c/u de los acuses y reconstrucción derivado de la actualización de los datos del aspirante (Adaptación con multiprocesos)

### **Sprint 6**

- Implementar la bitácora de cambios en el módulo de administrador
- Módulo para la actualización de la información de Juntas Distritales Ejecutivas

## **Sistema – Mecanismos de Garantía de Calidad de la aplicación de los procedimientos de reclutamiento, selección y contratación de las y los SE y CAE**

Unidad Responsable:	Dirección Ejecutiva de Capacitación Electoral y Educación Cívica (DECEyEC)
---------------------	--

### **Sprint 1**

- Migración del proyecto a Jboss 7.4 (ambiente local)
- Creación del módulo de captura y modificación de Fechas
- Creación del módulo de captura, modificación y eliminación de Preguntas

### **Sprint 2**

- Implementación del captcha de Google
- Implementación del aviso informativo de sedes
- Optimización del proceso de extracción de información del sistema de sesiones

### **Sprint 3**

- Creación el servicio web para la implementar la funcionalidad de multiproceso

### **Sprint 4**

- Crear el reporte estadístico del acceso de los usuarios a los diversos módulos del sistema

### **Sprint 5**

- Automatizar el mostrado de la información del sistema de sesiones en los módulos de captura, consulta y modifica

### **Sprint 6**

- Adecuación del módulo Revisión documental y actualización de etiquetas en el listado y cédula
- Adecuación del módulo Cápsula de inducción y actualización de etiquetas en el listado y cédula

### **Sprint 7**

- Adecuación del módulo Captura de sedes y actualización de etiquetas en el listado y cédula

### **Sprint 8**

- Adecuación del módulo Aplicación del examen y actualización de etiquetas en el listado y cédula
- Adecuación del módulo Calificación del examen y actualización de etiquetas en el listado y cédula
- Adecuación del módulo Captura de los resultados del examen y actualización de etiquetas en el listado y cédula
- Adecuación del módulo Captura de los resultados de la entrevista y actualización de etiquetas en el listado y cédula
- Adecuación del módulo Conformación de las ARE y ZORE y actualización de etiquetas en el listado y cédula
- Adecuación del módulo Atención sanitaria para las actividades en campo del Mecanismos de Garantía de Calidad del reclutamiento, selección y contratación de SE y CAE y actualización de etiquetas en el listado y cédula

### **Sprint 9**

- Adecuación del módulo Designación de las ARE y ZORE y actualización de etiquetas en el listado y cédula
- Adecuación del módulo Primer taller de capacitación a SE y actualización de etiquetas en el listado y cédula
- Adecuación del módulo Primer taller de capacitación a SE y CAE y actualización de etiquetas en el listado y cédula

### **Sprint 10**

- Adecuación del módulo Segundo taller de capacitación a los SE y CAE y actualización de etiquetas en el listado y cédula
- Desarrollo del módulo Devolución de prendas de identificación y desarrollo del listado y cédula.
- Adecuación del módulo Evaluación de los perfiles/competencias de las y los SE y actualización de etiquetas en el listado y cédula.

## **Sistema – Captación de Datos para Procesos de Participación Ciudadana y Actores Políticos**

Unidad Responsable:	Dirección Ejecutiva del Registro Federal de Electores (DERFE)
---------------------	---

**Sin plan de trabajo de desarrollo.**

## Sistema – Integral de Fiscalización – Precampaña

Unidad Responsable:	Unidad Técnica de Fiscalización (UTF)
---------------------	---------------------------------------

### SIF- Registro Contable, Reportes Contables y Catálogos auxiliares [Campaña, Precampaña y Ordinario]

**Nota:** El plan de trabajo contempla hitos y actividades correspondientes a diversos procesos electorales y ejercicios, los cuales se han desarrollado a lo largo del año 2022.

#### Sprint 16

- Migración de base de datos (Oracle 12 a Oracle 19)
- Solución de Incidencia extemporánea número 26 perteneciente al Drive de "Migración de ORDINARIO 6.0 parte II"
- Solución de Incidencias derivadas de las Pruebas de Aceptación de "Migración de base de datos (Oracle 12 a Oracle 19)"

#### Sprint 17

- Análisis y cargas para PE Ordinario y Extraordinario 2022-2023.
- Solución de incidencias derivadas de "Retest de Precampaña Ordinaria 2022-2023 - Registro Contable, Catálogos Auxiliares, Doc. Adjunta a la Concentradora, Reportes, Reportes Contables - Etapas Normal y Corrección"

#### Sprint 18

- Análisis y cargas para Ejercicio Ordinario 2023.
- Solución de incidencias derivadas de "Ejercicio Ordinario 2023"

### SIF- Distribución, Temporalidad, Informes [Campaña, Precampaña y Ordinario]

**Nota:** El plan de trabajo contempla hitos y actividades correspondientes a diversos procesos electorales y ejercicios, los cuales se han desarrollado a lo largo del año 2022.

#### Sprint 16

- Informes trimestrales de Ordinario 2022 (3 trimestre)
- Solución de Incidencias derivadas de las Pruebas de Aceptación de Informes trimestrales de Ordinario 2022 (3 trimestre)

#### Sprint 17

- Informes trimestrales de Proceso Ordinario del Ejercicio 2022 (4to Trimestre).

- Solución de Incidencias derivadas de las pruebas de aceptación de "Informes trimestrales de Proceso Ordinario del Ejercicio 2022 (4to Trimestre)"
- Solución de Incidencias derivadas de las Pruebas de Aceptación de "Migración de base de datos (Oracle 12 a Oracle 19)"

### **Sprint 18**

- Informes de Precampaña PEF-EXT-TAMPS 2023 , Etapa normal y corrección
- Solución de Incidencias derivadas de las pruebas de aceptación de "Informes de Precampaña PEF-EXT-TAMPS 2023 , Etapa normal y corrección".

### **Sprint 19**

- Informes de Campaña PEF-EXT-TAMPS 2023 - Periodo 1 Etapas Normal y Corrección.
- Solución de Incidencias derivadas de las pruebas de aceptación de "Informes de Campaña PEF-EXT-TAMPS 2023 - Periodo 1 Etapas Normal y Corrección. parte 1".

### **Sprint 20**

- Ejercicio Ordinario 2023 (Temporalidad).
- Solución de Incidencias derivadas de las Pruebas de Aceptación de "Ejercicio Ordinario 2023 (Temporalidad)".

## **SIF - Administración - Avisos de Contratación**

### **Sprint 10**

- Integración de nuevo código agregado durante los periodos de Retest.
- Solución de incidencias derivadas de las Pruebas de Aceptación de Migración de Arquitectura del sistema de Ordinario. Parte II

### **Sprint 11**

- Migración de base de datos (Oracle 12 a Oracle 19)
- Solución de Incidencias derivadas de las Pruebas de Aceptación de "Migración de base de datos (Oracle 12 a Oracle 19)"

### **Sprint 12**

- Análisis y cargas para Precampaña Ordinaria 2022-2023.



- Solución de incidencias derivadas de "Retest de (Precampaña , Campaña PEF-EXT-TAMPS 2022-2023)(Precampaña Ordinaria 2022-2023)- Administración y Avisos de Contratación - Etapas Normal y Corrección"

### **Sprint 13**

- Análisis y cargas para Ejercicio Ordinario 2023.
- Solución de incidencias derivadas de "Ejercicio Ordinario 2023- Administración y Avisos de Contratación"

## Sistema – Administración de Dispositivos Móviles

Unidad Responsable:	Dirección Ejecutiva de Capacitación Electoral y Educación Cívica (DECEyEC)
---------------------	--

### Sprint 1

- Reestructuración del WS-central
- Reestructuración del proceso de registro de DM
- Reestructuración del proceso de revisión de DM

### Sprint 1.2

- Reestructuración del WS-central parte 2
- Reestructuración del proceso de registro de DM parte 2
- Reestructuración del proceso de revisión de DM parte 2

### Sprint 2

- Reestructuración en el proceso de envío- recepción de los DM
- Reestructuración del proceso de asignación de DM
- Reestructuración del proceso de Notificaciones de los DM

### Sprint 2.2

- Reestructuración en el proceso de envío - recepción de los DM parte 2
- Reestructuración del proceso de recolección de DM
- Generación de Notificaciones de las revisiones, solicitudes y de envío recepción

### Sprint 3

- Modificación de los mapas de distribución de los DM

**Sistema – Validación de Cuentas de Usuario de SE y CAE**

Unidad Responsable:	Dirección Ejecutiva de Capacitación Electoral y Educación Cívica (DECEyEC)
---------------------	--

- Migración del proyecto a la nueva versión de Jboss
- Análisis de la migración del proyecto a la nueva versión de Jboss
- Ajustar librerías y el aplicativo para su compatibilidad con la versión de Jboss 7.4 (Back/Front)
- Validar el funcionamiento del aplicativo en los ambientes locales

## Sistema – Sustitución de Supervisoras, Supervisores, Capacitadoras y Capacitadores Asistentes Electorales

Unidad Responsable:	Dirección Ejecutiva de Capacitación Electoral y Educación Cívica (DECEyEC)
---------------------	--

### Sprint 1

- Levantamiento del proyecto y conexión a web services de admin
- Configuración del menú y generación de bitácoras

### Sprint 2

- Administración de usuarios (Admin)
- Registro de sustituciones
- Gestión de la documentación de los Sprint 1 y 2

### Sprint 3

- Sustituciones por incapacidad
- Sustituciones por termino de contrato
- Gestión de la documentación del sprint 3

### Sprint 4

- Sustituciones por recisión de contrato
- Deshacer sustituciones (Admin)
- Gestión de la documentación del sprint 4

### Sprint 5

- Actualización de la lista de reserva de SE y CAE
- Sustituciones pendientes por cubrir
- Gestión de la documentación del sprint 5

### Sprint 6

- Listado de sustituciones de SE y CAE
- Lista de reserva de SE y CAE
- Gestión de la documentación del sprint 6

### Sprint 7

- Cédula de sustituciones de SE y CAE
- Cédula de lista de reserva de SE y CAE
- Gestión de la documentación del sprint 7

## Sprint 8

- Historial de sustituciones de SE y CAE
- Reporte de navegación de usuarios
- Gestión de la documentación del sprint 8

## Sistema – Conoce a tu SE y CAE

Unidad Responsable:	Dirección Ejecutiva de Capacitación Electoral y Educación Cívica (DECEyEC)
---------------------	--

### Sprint

- Integración de multiproceso

## Sistema – Primera Insaculación

Unidad Responsable:	Dirección Ejecutiva de Capacitación Electoral y Educación Cívica (DECEyEC)
---------------------	--

### Sprint 1

- Migración del proyecto a Jboss 7.4 (ambiente local)
- Actualizar las leyendas en el Sistema, derivado del cambio del Proceso Electoral Local 2022-2023 y lenguaje incluyente.

### Sprint 2

- Incorporar el mes y la letra sorteados en la pantalla principal
- Implementar la interfaz para capturar el mes y la letra sorteados
- Actualizar el porcentaje a insacular para VMRE del 3% al 2%.

## Sistema – Seguimiento a la Primera Etapa de Capacitación

Unidad Responsable:	Dirección Ejecutiva de Capacitación Electoral y Educación Cívica (DECEyEC)
---------------------	--

### Sprint 1

- Documentación e instalación de la Base de Datos
- Actualización de arquitectura

### Sprint 2

- \*Parametrización etiquetas del módulo: Avance de visita, notificación y capacitación; validación de módulo.; revisión de la funcionalidad para el PEL2022-2023.
- \*Parametrización de las etiquetas de los módulos: Ciudadanos lista nominal, Ciudadanos mal referenciados, Consulta Cuenta CAE, Reportes de la aplicación móvil; validación de la funcionalidad de cada uno para el PEL2022-2023.
- \*Parametrización de las etiquetas de los módulos: Cargar imagen de firma, Impresión de cartas - notificación, Ciudadanos sin ruta de visita, Cierre sesión móvil; validación de la funcionalidad de cada uno para el PEL2022-2023.
- \*Parametrización de las etiquetas de los módulos: Secciones ABC, Ficha de avance, Ficha técnica, Centros de capacitación y periodos de atención; validación de la funcionalidad de cada uno para el PEL2022-2023.

### Sprint 3

- Validación de la información y descarga de los listados: Avance de visita, Avance de notificación, Avance de capacitación, Avance Total, Horarios de Localización
- Validación de la información y descarga de los listados: Ciudadanos sorteados, Reporte sobre la IMDC con personas con discapacidad
- Validación de la información y descarga del listado: Ciudadanos que cumplen con los requisitos para integrar las MDC
- Validación de la información y descarga del listado: Centros de capacitación

### Sprint 4

- Revisión de la generación correcta del corte, validación de los conteos y descarga de las cédulas: B4.1,B4.2,B5,B7,B8



- Revisión de la generación correcta del corte, validación de la información y descarga de los listados: B1,B3,B10.1,B10.2,B15
- Revisión de la generación correcta del corte, validación de la información y descarga de los listados: B6.1,B6.2,B6.3,B14.1,B14.2
- Revisión de la generación correcta del corte, validación de la información y descarga de los listados: B2.1,B2.2,B2.3,B9.1,B9.2,B9.3

### **App móvil de Primera Etapa de Capacitación**

- Login
- Búsqueda por código de barras
- Búsqueda por folio o nombre del ciudadano
- Visita
- Notificación
- Capacitación
- Apartado Cuenta - Sincronizar
- Apartado Cuenta - Cerrar sesión
- Apartado Avance
- Apartado Secciones
- WS - Login
- WS - Descarga de información
- WS - Sincronización

## Aplicación – Móvil para Supervisoras y Supervisores Electorales

Unidad Responsable:	Dirección Ejecutiva de Capacitación Electoral y Educación Cívica (DECEyEC)
---------------------	--

- Login y consumo de servicio de autenticación
- Descarga de Información de ARE y ZORE
- Descarga de catálogos
- Estadísticos
- Descarga de observaciones, sustituciones y temporalidad
- Menú de verificaciones
- Sincronización de información
- Login para el acceso
- Cuestionario para inconsistencia de datos
- Atención a las verificaciones
- Estadísticos de verificación.
- Envío de notificaciones
- Firma del ciudadano

### Aplicación Móvil de Supervisores Electorales de Primera Etapa de Capacitación

- Login, Cuestionarios, Atención de verificaciones
- Estadísticos, notificaciones y firma

### Aplicación Móvil de Supervisores Electorales de Segunda Etapa de Capacitación

- Análisis de la migración del proyecto a la nueva versión de Jboss
- Creación del blank para el servidor Jboss 7.4
- Ajustar librerías y el aplicativo para su compatibilidad con la versión de Jboss 7.4
- Validar el funcionamiento del aplicativo en los ambientes locales

## Sistema – Mecanismos de Garantía de Calidad a la Primera Etapa de Capacitación

Unidad Responsable:	Dirección Ejecutiva de Capacitación Electoral y Educación Cívica (DECEyEC)
---------------------	--

### Sprint 1

- Creación Interfaz que redirija a la etapa seleccionada
- Rehacer Modulo Avance Gabinete/ Atención Sanitaria
- Rehacer Módulo Razones Gabinete / Atención Sanitaria
- Rehacer Modulo Avance Campo / Atención Sanitaria.

### Sprint 2

- Migración Módulo Razones Campo / Atención Sanitaria
- Desarrollo Interfaz de Menú de Cédulas y Listados
- Desarrollo CEDULA Control de Calidad en gabinete y campo del avance en la visita, notificación y capacitación Vista JL/CL y Vista JD/CD
- Desarrollo CEDULA Control de Calidad en gabinete y campo de las razones por las que la ciudadanía no participa Vista JL/CL y Vista JD/CD.

### Sprint 3

- Medidas de atención sanitaria a la o el SE y CAE para las actividades en campo durante la Primera Etapa de Capacitación Vista JL/CL y Vista JD/CD
- Desarrollo Listado Control de Calidad en gabinete de las razones e impedimentos por las que una o un ciudadano no participa Vista JL/CL y Vista JD/CD
- Desarrollo Listado Control de Calidad en campo de las razones o impedimentos por las que una o un ciudadano no participa Vista JL/CL y Vista JD/CD
- Desarrollo Listado Control de Calidad en gabinete del avance en la visita, notificación y capacitación Vista JL/CL y Vista JD/CD.

### Sprint 4

- Desarrollo Listado Control de Calidad en gabinete del avance en la visita, notificación y capacitación Vista JL/CL y Vista JD/CD
- Desarrollo Listado Control de Calidad en campo del avance en la visita, notificación y capacitación Vista JL/CL y Vista JD/CD
- Desarrollo Listado Medidas de atención sanitaria a la o el SE y CAE para las actividades en campo durante la Primera Etapa de Capacitación Vista JL/CL y Vista JD/CD.

### Sprint 5

- Desarrollo de Módulo Mecanismo de Garantía de Calidad en gabinete del cumplimiento de la ruta de visita JL/CL y JD/CD

- Desarrollo de Listado Mecanismo de Garantía de Calidad del cumplimiento de la ruta de visita JL/CL y JD/CD
- Desarrollo de Cédula Mecanismo de Garantía de Calidad del cumplimiento de la ruta de visita JL/CL y JD/CD

### **Sprint Disociación War CENTRAL**

- Disociación de war central sobre los flujos de WS Login
- Disociación de war central sobre los flujos de WS Parametrización
- Disociación de war central sobre los flujos de WS Graficas

## **Sistema – Evaluación de Supervisoras, Supervisores, Capacitadoras y Capacitadores**

Unidad Responsable:	Dirección Ejecutiva de Capacitación Electoral y Educación Cívica (DECEyEC)
---------------------	--

### **Administración de Reportes, versión 2.0**

#### **Sprint 1 Migración a Jboss 7.4**

- Instalación en servidor local
- Mitigación de vulnerabilidades
- Actualización de bibliotecas.

#### **Sprint 2 Mejora a la operación**

- Funcionalidad multiproceso
- Generación parcial de reportes.

#### **Sprint 3 Adecuación de componentes**

- Optimización del NFS
- Administración de catálogo de sistemas
- Adecuaciones a las hojas de estilo y etiquetas - 1ra. parte.

#### **Sprint 4 Adecuación de interfaz**

- Adecuaciones a las hojas de estilo y etiquetas - 2da. parte
- Adecuación a la navegación y experiencia de usuario.

#### **Sprint 5**

- Ajustes para puesta en operación en el PEL.

### **Sistema de Evaluación de SE y CAE**

#### **Sprint 1**

- Ajustes de incidencias en detalles de la interfaz
- Ajustes de incidencias de funcionamiento en filtros.

#### **Sprint 2**

- Ajustes a la base de datos para el sprint
- Ajustes de incidencias del módulo de cédulas.

#### **Sprint 3**

- Ajuste en los parámetros de evaluación de metas SE de acuerdo con lineamientos
- Ajuste en los parámetros de evaluación de metas CAE de acuerdo con lineamientos.

#### **Sprint 4**

- Bitácora de acceso de usuarios a los módulos, listados y cédulas.

#### **Sprint 5**

- Optimizar cédulas para OC
- Optimizar cédulas para JL y JD
- Optimizar listados OC
- Optimizar listados para JL y JD.

## Sistema – Mecanismos de Recolección y Cadena de Custodia

Unidad Responsable:	Dirección Ejecutiva de Organización Electoral (DEOE)
---------------------	--

### Sprint 1

- Actualización del servidor jboss, actualización de librerías
- Habilitar pruebas de acceso al apk desde Parametrización.

### Sprint 2

- Integración de BD recepción de paquetes (web,apk).

### Sprint 3

- Modificación de cargos, Adición de representantes y funcionarios a DAT (Planeación y Operación), ajuste de servicio de mapas DERFE
- Aprobación masiva de mecanismos, ajuste de reporte de recepción y estatus del paquete, Reactivación de paquetes.

### Sprint 4

- Servicio de correos para envío de recibo de paquete
- Almacenamiento de recibo en NFS, obtención de destinatarios.

### Sprint 5

- Precargar Seguimiento en base a lo capturado en el apartado Funcionarios y Representantes. Generación de reporte de tiempos y distancias.
- Captura de tiempos y distancias en planeación.

### Sprint 6

- Generación del acta circunstanciada de CRyT itinerante (Parte 1)
- Sección de descarga en formatos y estudios de factibilidad (CRyT Itinerante y DAT)
- Adecuaciones a planeación CRyT Itinerante, Fijo y DAT, Formato para estudio de factibilidad (CRyT Fijo)

### Sprint 7

- Adición de hash de seguridad, adecuación al recibo de entrega a consejo conforme a lo aprobado por CG, Adecuaciones a Acta CRyT Fijo
- Acta circunstanciada CRyT itinerante (Parte 2), Reporte Recepción en CRyT(SGBD). Domicilios de consejos (Paquetes-Recepción)
- (Paquetes - Seguimiento) Entrega a Centro de Distribución

### Sprint 8

- Bitácora de correos, descarga de recibos enviados
- Adecuación a reportes planeados (Mecanismos y funcionarios), Parametrización - Adición de municipio para acceso a la App SPE
- Reporte Seguimiento de los paquetes electorales

## Sprint 9

- Adecuación del formato "Acta circunstanciada CRyT Fijo"
- Actualización de librerías



## Sistema – Integral de Fiscalización – Campaña

Unidad Responsable:	Unidad Técnica de Fiscalización (UTF)
---------------------	---------------------------------------

### Administración y Avisos de Contratación

#### Sprint 1

- Campaña Extraordinaria Tamaulipas 2022-2023 - Periodo 2 Etapa Normal – Administración y Avisos de Contratación

#### Sprint 2

- Solicitud de Cambio Home Ordinario

#### Sprint 3

- Módulos de administración y Avisos de Contratación – Jornada Electoral - Etapa Normal para Campaña PEF-EXT-TAMPS 2023.

#### Sprint 4

- Módulos de administración y Avisos de Contratación – Etapa Corrección para Precampaña PEL-Ord 2022-2023.
- Módulos de administración y Avisos de Contratación– Jornada Electoral - Etapa Corrección para Campaña PEF-EXT-TAMPS 2023.

#### Sprint 5

- Consulta de registros Históricos para el módulo de Representantes de Finanzas

#### Sprint 6

- PEL CAMP 22-23 - Módulos de administración y Avisos de Contratación - Periodo 1 Etapa Normal y Corrección.

#### Sprint 7

- Documentación adjunta Responsable de Finanzas

#### Sprint 8

- PEL CAMP 22-23 - Módulos de administración y Avisos de Contratación - Periodo 2 Etapa Normal

#### Sprint 9

- Reasignación del Rol de Consulta TEPJF

#### Sprint 10

- PEL CAMP 22-23 - Módulos de administración y Avisos de Contratación – Jornada Electoral Etapa Normal

#### Sprint 11

- PEL CAMP 22-23 - Módulos de administración y Avisos de Contratación - Etapa de Corrección del último periodo y Jornada Electoral, Etapa de Corrección.

### **Sprint 12**

- Módulos de administración y Avisos de Contratación – Primera y Segunda Corrección de Ordinario 2022

### **Sprint 13**

- Creación de Web Service para la vinculación con el SIRCF
- Precampaña Ordinaria PEC 2023-2024 -Módulos de Administración y Avisos de Contratación - Etapa Normal - Ámbito Federal y Local

### **Sprint 14**

- Separación por ejercicio en el proceso Ordinario (administración)

### **Sprint 15**

- Adecuaciones al submódulo Asignación de operaciones (Asignación de operaciones por usuario, Asignación masiva, Consulta de asignación de operaciones, Modificación de asignación de operaciones)

### **Sprint 16**

- Módulos de administración y Avisos de Contratación – Ejercicio Ordinario 2024.

## **Distribución, Temporalidad, Concentradoras e Informes 7.0**

### **Sprint 1**

- Informes de Campaña PEF-EXT-TAMPS 2023 - Periodo 1 Etapas Normal y Corrección.

### **Sprint 2**

- Campaña Extraordinaria Tamaulipas 2022-2023 - Periodo 2 Etapa Normal – Distribución y Temporalidad.
- Corrección de los hallazgos del área solicitante de las pruebas de aceptación de Campaña Extraordinaria Tamaulipas 2022-2023 - Periodo 2 Etapa Normal – Distribución y Temporalidad.

### **Sprint 3**

- Informes de Campaña PEF-EXT-TAMPS 2023 - Periodo 2 Etapas Normal

### **Sprint 4**

- Actualización de métricas, cálculos y formatos para Informe Anual 2022 Etapa Normal.
- Corrección de los hallazgos del área solicitante de las pruebas de aceptación de Actualización de métricas, cálculos y formatos para Informe Anual 2022 Etapa Normal.
- Informes de Precampaña PEL 2022-2023 - Etapas Normal

### **Sprint 5**

- Módulo de Gestión de Concentradoras sin Candidatos

### **Sprint 6**

- Módulos de Distribución (Prorratio), Concentradoras y Temporalidad – Jornada Electoral - Etapa Normal para Campaña PEF-EXT-TAMPS 2023.
- Informes de Precampaña PEL 2022-2023 - Etapas Corrección.

### **Sprint 7**

- Módulos de Distribución (Prorratio), Concentradoras y Temporalidad – Etapa Corrección para Precampaña PEL-Ord 2022-2023.
- Módulos de Distribución (Prorratio), Concentradoras y Temporalidad – Jornada Electoral - Etapa Corrección para Campaña PEF-EXT-TAMPS 2023.

### **Sprint 8**

- Informes de Campaña PEF-EXT-TAMPS 2023 - Periodo 2 Etapa Corrección.

### **Sprint 9**

- Actualización de métricas, cálculos y formatos para Informe Trimestral (1er Trimestre 2023)
- Corrección de los hallazgos del área solicitante de las pruebas de aceptación de Actualización de métricas, cálculos y formatos para Informe Trimestral (1er Trimestre 2023).

### **Sprint 10**

- Solución de vulnerabilidades de seguridad para el aplicativo de Campaña y cambio de obtención de archivos log en el servidor
- PEL CAMP 22-23 - Distribución (Prorratio), Concentradoras y Temporalidad - Periodo 1 Etapa Normal y Corrección.

### **Sprint 11**

- Actualización de métricas, cálculos y formatos para Informes – Periodo 1 Etapa Normal y Corrección PEL CAMP 22-23
- Corrección de los hallazgos del área solicitante de las pruebas de aceptación de Actualización de métricas, cálculos y formatos para Informes – Periodo 1 Etapa Normal y Corrección) PEL CAMP 22-23.

### **Sprint 12**

- Solución de vulnerabilidades de seguridad para el aplicativo de Campaña y cambio de obtención de archivos log en el servidor
- PEL CAMP 22-23 - CAMP 22-23 - Distribución (Prorratio), Concentradoras y Temporalidad - Periodo 2 Etapa Normal.

### **Sprint 13**

- Solución de vulnerabilidades de seguridad para el aplicativo de Administración y cambio de obtención de archivos log en el servidor
- Actualización de métricas, cálculos y formatos para Informes – Periodo 2 Etapa Normal PEL CAMP 22-23.

#### **Sprint 14**

- PEL CAMP 22-23 - Distribución (Prorratio), Concentradoras y Temporalidad – Jornada Electoral Etapa Normal.

#### **Sprint 15**

- Actualización de métricas, cálculos y formatos para Informes – Periodo 2 Etapa de Corrección PEL CAMP 22-23.

#### **Sprint 16**

- PEL CAMP 22-23 - Distribución (Prorratio), Concentradoras y Temporalidad – Jornada Electoral -Etapa de Corrección

#### **Sprint 17**

- Solución de vulnerabilidades de seguridad para el aplicativo de Ordinario y cambio de obtención de archivos log en el servidor
- Actualización de métricas, cálculos y formatos para Informe Trimestral (2do Trimestre 2023).

#### **Sprint 18**

- Solución de vulnerabilidades de seguridad para los aplicativos de Login y Menú UTF
- Actualización de métricas, cálculos y formatos para Informe Anual 2022 – Primera Corrección.

#### **Sprint 19**

- Actualización de métricas, cálculos y formatos para Informe Anual 2022 – Segunda Corrección.

#### **Sprint 20**

- Creación de Web Service para la vinculación con el SIRCF
- Precampaña Ordinaria PEC 2023-2024 -Módulos de Distribución (Prorratio), Concentradoras y Temporalidad - Etapa Normal - Ámbito Federal y Local.

#### **Sprint 21**

- Módulo de Gestión de Concentradoras sin Precandidatos

#### **Sprint 22**

- Vinculación automática SIF – SIFIJE para registro desde Distribución ámbito Local

#### **Sprint 23**

- Actualización de métricas, cálculos y formatos para Informe Trimestral (3er Trimestre 2023).

#### **Sprint 24**

- Módulo de Gestión de Financiamiento Público.

#### **Sprint 25**

- Actualización de filtros de módulo de Informes presentados en Precampaña, Campaña y Ordinario y Actualización de Cumplimiento de Informes (Estatus Obligado, No Obligado y No Sujeto).

#### **Sprint 26**

- Actualización de métricas, cálculos y formatos para Informe Trimestral (4to Trimestre 2023).

#### **Sprint 27**

- Ejercicio Ordinario 2024 - Módulos de Temporalidad, Creación de contabilidades y del ejercicio 2024.

### **Registro Contable, Reportes Contables, Catálogos Auxiliares, Doc. Adjunta - V7.0**

#### **Sprint 1**

- Campaña Extraordinaria Tamaulipas 2022-2023 - Periodo 2 Etapa Normal Registro Contable, Catálogos Auxiliares, Doc. Adjunta, Reportes, Reportes Contables.

#### **Sprint 2**

- Póliza de Cierre de Ejercicio Ordinario 2022 y Traspaso de Saldos 2022.

#### **Sprint 3**

- Campaña Extraordinaria Tamaulipas 2022-2023 - Registro Contable, Catálogos Auxiliares, Doc. Adjunta, Reportes, Reportes Contables - Jornada Electoral con vinculación - SIFIJE Etapa Normal.
- Precampaña Ordinaria Local 2022-2023, Etapa de Corrección.

#### **Sprint 4**

- Campaña Extraordinaria Tamaulipas 2022-2023 - Módulos Contables/Registro Contable, Catálogos Auxiliares, Doc. Adjunta, Reportes, Rep. Contables - Etapa de Corrección y concurrencia con Jornada Electoral con vinculación - SIFIJE, Etapa Corrección.
- Campaña Ordinaria Local 22-23 - Módulos Contables - Registro Contable, Catálogos Auxiliares, Doc. Adjunta, Reportes, Reportes Contables - Periodo 1 Etapa Normal y Corrección.

#### **Sprint 4.1**

- Campaña - XML 4.0 v2.0 (Ingresos y Egresos)

#### **Sprint 4.1.1**

- Adecuación para consulta de usuarios de TEPJF solo en precampaña.

#### **Sprint 4.2**

- Campaña - XML 4.0 v2.0 (Pagos y Pagos de Nómina).

#### **Sprint 4.3**

- Campaña - XML 4.0 v2.0 (Complemento INE).

#### **Sprint 5**

- Carga por Lotes con Tipo de Financiamiento para Campaña, Alcance I.

#### **Sprint 7**

- Módulo de Carga Dinámica de Ayudas, Carga Lotes de Precampaña y Campaña.
- Módulo de Carga Dinámica de Ayudas, Carga Lotes de Ordinario

#### **Sprint 8**

- Campaña Ordinaria Local 22-23 - Módulos Contables - Registro Contable, Catálogos Auxiliares, Doc. Adjunta, Reportes, Reportes Contables - Periodo 2 Etapa Normal.

#### **Sprint 9**

- Campaña Ordinaria Loc 22-23 - Módulos Contables - Registro Contable, Catálogos Auxiliares, Doc. Adjunta, Reportes, Reportes Contables - Jornada Electoral con vinculación SIFIJE, Etapa Normal.
- Campaña Ordinaria Loc 22-23 - Módulos Contables - Registro Contable, Cat. Auxiliares, Doc. Adjunta, Reportes, Rep. Contables /Etapa de Corrección del último periodo y concurrencia con Jornada Electoral, vinculación SIFIJE Corrección.

#### **Sprint 10**

- Ejercicio Ordinario 2022 - Módulos Contables - Registro Contable, Catálogos Auxiliares, Reportes Contables - Primera y Segunda Corrección.

#### **Sprint 11**

- Creación de Webservice para vinculación con SIRCF.
- Precampaña Ordinarias PEF 2023-2024 - Módulos Contables - Registro Contable, Catálogos Auxiliares, Doc. Adjunta, Reportes, Reportes Contables.

#### **Sprint 12**

- Cargas Dinámicas de Ayudas y Macros - Alcance II.

#### **Sprint 13**

- Carga por Lotes con Tipo de Financiamiento para Precampaña, Alcance II.

#### **Sprint 14**

- Precampaña - XML 4.0 v2.0.

#### **Sprint 15**

- Precampaña - Modificación de Fecha Efectiva de Alta en los Catálogos Auxiliares – Carga por Lotes.
- Precampaña - Modificación de Fecha Efectiva de Alta en los Catálogos Auxiliares – Captura Una a Una.

#### **Sprint 16**

- Ordinario - XML 4.0 v2.0

#### **Sprint 17**

- Precampaña - Modificación y Actualización del consumo del reporte de XML y XML Nómina.

#### **Sprint 18**

- Precampaña - Modificación a Catálogo de Auxiliar de Eventos.

#### **Sprint 19**

- Carga por Lotes con Tipo de Financiamiento para Ordinario.

#### **Sprint 20**

- Separación por Ejercicio el Proceso Ordinario (Módulos Contables)
- Separación por Ejercicio el Proceso Ordinario (Consultas).

#### **Sprint 21**

- Módulo de gestión de Procesos Generales para el rol de Consulta TEPJF - Precampaña.

#### **Sprint 22**

- Módulo de gestión de Procesos Generales para el rol de Consulta TEPJF - Ordinario.

#### **Sprint 23**

- Módulo de gestión de Procesos Generales para el rol de Consulta TEPJF - Campaña.

#### **Sprint 24**

- Ejercicio Ordinario 2024 - Módulos Contables - Registro Contable, Catálogos Auxiliares, Reportes, Reportes Contables.

## Sistema – Segunda Insaculación

Unidad Responsable:	Dirección Ejecutiva de Capacitación Electoral y Educación Cívica (DECEyEC)
---------------------	--

### Sprint 1

- Migración del proyecto a Jboss 7.4, actualización de bibliotecas vulnerables y ajuste a los módulos de Mapa de seguimiento y Horarios para conformar grupos a nivel distrital.
- Actualizar las leyendas en el Sistema, derivado del cambio del Proceso Electoral Local 2022-2023.
- Implementar la funcionalidad de carga de insumos desde el sistema.

### Sprint 2

- Agregar en el mapa de seguimiento un indicador de progreso por distrito con porcentaje de avance.
- Agregar en el reporte de resultados la condición de que se muestren todas casillas aprobadas aunque no tengan integración, además de la información de: Casillas integradas completas y casillas incompletas con rangos de funcionarios.
- Agregar el módulo de Reportes.



## Sistema – Seguimiento a la Segunda Etapa de Capacitación

Unidad Responsable:	Dirección Ejecutiva de Capacitación Electoral y Educación Cívica (DECEyEC)
---------------------	--

### Sprint 1

- Actualización Servidor de Aplicaciones Jboss a v.7.4 y configuración de código fuente para generación de empaquetado
- Implementación del WS de Bitácora
- Generar de manera automática el número de evento en el módulo "Programación de Simulacros y Prácticas de la Jornada Electoral"

### Sprint 2

- Realizar mockup de la integración de los módulos: Avance en la entrega de Nombramientos y Reporte sobre la IMDC con personas con discapacidad.
- Homologar la gama de colores en los formatos PDF y EXCEL del listado L.10 Estatus a nivel casilla del avance en la segunda etapa de capacitación
- Implementación reCAPTCHA de Google, Integrar en el módulo "Avance en la entrega de nombramientos y capacitación" las preguntas sobre personas con discapacidad del módulo "Reporte sobre la IMDC con personas con discapacidad.

### Sprint 3

- Definir los conteos de cada cédula: C7-1 Funcionarios Asistieron a Simulacros o prácticas de la jornada electoral y C7-2 Funcionarios Participaron o prácticas de la jornada electoral y diferenciar el tipo de evento si fue Simulacro o Práctica

### Sprint 4

- Actualizar las etiquetas para el Proceso Electoral Local 2022-2023, manejar uso de lenguaje incluyente, validar correcto guardado de información en la BD, validar flujos capturar, modificar, consultar, \*eliminar(en caso de aplicar)
- Actualizar las etiquetas para el Proceso Electoral Local 2022-2023, manejar uso de lenguaje incluyente, validar despliegue de información, validar generación de cada listado en PDF y EXCEL.
- Actualizar las etiquetas para el Proceso Electoral Local 2022-2023, validar conteos de cada columna, validar cada nivel de desagregación (ARE, ZORE, secciones, etc.) validar generación de cada listado en PDF, EXCEL, CSV, TXT.

### **App móvil de Segunda Etapa de Capacitación**

- Análisis de la migración del proyecto a la nueva versión de Jboss
- Creación del blank para el servidor Jboss 7.4
- Ajustar librerías y el aplicativo para su compatibilidad con la versión de Jboss 7.4
- Validar el funcionamiento del aplicativo en los ambientes locales

## Sistema – Mecanismos de Garantía de Calidad a la Segunda Etapa de Capacitación

Unidad Responsable:	Dirección Ejecutiva de Capacitación Electoral y Educación Cívica (DECEyEC)
---------------------	--

### Sprint 1

- Acoplamiento Modulo Avance Gabinete Entidades 2023
- Acoplamiento Modulo Sustituciones Gabinete Entidades 2023
- Acoplamiento Modulo Avance Campo Entidades 2023
- Acoplamiento Modulo Sustituciones Campo Entidades 2023

### Sprint 2

- Acoplamiento Modulo Calidad de la capacitación Entidades 2023
- Acoplamiento Modulo Simulacros Entidades 2023
- Acoplamiento Modulo Taller SE y CAE Entidades 2023
- Acoplamiento Cédula Avance en la entrega de nombramientos y capacitación - Vista JL/CL y Vista JD/CD

### Sprint 3

- Acoplamiento Cédula Sustitución de funcionarios - Vista JL/CL y Vista JD/CD
- Acoplamiento Simulacros y/o prácticas de la Jornada Electoral - Vista JL/CL y Vista JD/CD
- Acoplamiento Cédula Calidad de la capacitación - Vista JL/CL y Vista JD/CD
- Acoplamiento Cédula Taller de capacitación SE y CAE - Vista JL/CL y Vista JD/CD

### Sprint 4

- Acoplamiento Cédula Atención sanitaria - Vista JL/CL y Vista JD/CD
- Acoplamiento Listado Avance en la entrega de nombramientos y capacitación Gabinete - Vista JL/CL y Vista JD/CD
- Acoplamiento Listado Avance en la entrega de nombramientos y capacitación Campo - Vista JL/CL y Vista JD/CD
- Acoplamiento Listado de Sustituciones de funcionarios Gabinete - Vista JL/CL y Vista JD/CD

### Sprint 5

- Pruebas de funcionalidad Listado de Sustituciones de funcionarios Campo - Vista JL/CL y Vista JD/CD
- Pruebas de funcionalidad Listado de Simulacros y/o prácticas de la Jornada Electoral - Vista JL/CL y Vista JD/CD
- Pruebas de funcionalidad Listado Calidad de la capacitación - Vista JL/CL y Vista JD/CD
- Pruebas de funcionalidad Listado Taller de capacitación SE y CAE - Vista JL/CL y Vista JD/CD

### **Sprint 6**

- Acoplamiento Listado de Atención sanitaria - Vista JL/CL y Vista JD/CD

## **Sistema Mecanismos de Garantía de Calidad a la Segunda etapa de capacitación, versión 7.1 (MGC2aEtapa)**

### **Sprint 1**

- Actualización Página Principal
- Actualización Modulo Avance Gabinete PEL 2023
- Actualización Módulo Sustituciones Gabinete PEL 2023
- Actualización Módulo Calidad de la capacitación Entidades 2023

### **Sprint 2**

- Actualización Cedulas/Listados Avance Gabinete
- Actualización Cedulas/Listados Sustituciones Gabinete
- Actualización Cedulas/Listados Calidad de la Capacitación
- Actualización indicadores tableros internos

### **Sprint 3**

- Actualización Modulo Avance Campo PEL 2023
- Actualización Modulo Sustituciones Campo PEL 2023
- Actualización Modulo Simulacros Campo PEL 2023
- Actualización Cedula/Listado Simulacro

### **Sprint 4**

- Actualización Cedula/Listado Módulo Avance Campo PEL 2023
- Actualización Cedula/Listado Módulo Sustituciones Campo PEL 2023
- Actualización de Librerías por vulnerabilidades reportadas por seguridad BACK END
- Actualización de Librerías por vulnerabilidades reportadas por seguridad FRONT END

## Sistema – Sustitución de Funcionarias y Funcionarios de Mesas Directivas de Casilla

Unidad Responsable:	Dirección Ejecutiva de Capacitación Electoral y Educación Cívica (DECEyEC)
---------------------	--

### Sprint 1

- Levantamiento del proyecto y conexión a web services de admin
- Configuración del menú y generación de bitácoras

### Sprint 2

- Administración de usuarios (Admin)
- Registro de sustituciones

### Sprint 3

- Sustituciones por incapacidad
- Sustituciones por término de contrato

### Sprint 4

- Sustituciones por rescisión de contrato
- Deshacer sustituciones (Admin)

### Sprint 5

- Actualización de la lista de reserva de SE y CAE
- Historial de sustituciones de SE y CAE

### Sprint 6

- Ajustes a módulos de sustituciones para Elección Extraordinaria
- Ajustes al publicador para Elección Extraordinaria

### Sprint 7

- Listado de sustituciones de SE y CAE
- Lista de reserva de SE y CAE

### Sprint 8

- Cédula de sustituciones de SE y CAE
- Cédula de lista de reserva de SE y CAE

## **Sprint 9**

- Sustituciones pendientes por cubrir
- Reporte de navegación de usuarios

## **Sustitución de Funcionarios de Mesas Directivas de Casilla 11.0**

### **Sprint 1**

- Sustitución de Funcionarios de Mesas Directivas de Casilla
- Corrimiento de Funcionarios Designados con Suplentes Generales
- Actualización a los Publicadores de Listados y Cédulas
- Sustitución de Suplentes Generales a partir del corrimiento
- Deshacer Sustituciones y Corrimiento de Funcionarios Designados con Suplentes Generales
- Listado - Sustitución de funcionarios (Mejoras en la navegación)

### **Sprint 2**

- Sustitución de Funcionarios de Mesas de Escrutinio y Cómputo de Las y Los Mexicanos Residentes en el Extranjero
- Corrimiento de Funcionarios Designados con Suplentes Generales VMRE
- Cédula - Sustitución de funcionarios de mesas directivas de casilla (Agregar razones por la que una PcD no participa)
- Sustitución de Suplentes Generales a partir del corrimiento VMRE
- Deshacer Sustituciones y Corrimiento de Funcionarios Designados con Suplentes Generales VMRE
- Listado - Sustitución de funcionarios VMRE (Mejoras en la navegación)

### **Sprint 3**

- Actualización de librerías de seguridad y apertura y cierre de módulos
- Cédula - Avance de sustituciones de funcionarios de casilla (Mejoras en la navegación)
- Cédula - Sustitución de funcionarios de mesas directivas de casilla VMRE (Mejoras en la navegación)
- Cédula - Avance de sustituciones de funcionarios de casilla VMRE (Mejoras en la navegación)
- Cédula - Sustituciones semana previa a la Jornada Electoral (Agregar razones por la que una PcD no participa)
- Cédula - Sustituciones semana previa a la Jornada Electoral VMRE (Mejoras en la navegación)
- Generación de cortes de información en el SGBD

## Aplicación – Móvil de Simulacros y prácticas de la Jornada electoral

Unidad Responsable:	Dirección Ejecutiva de Capacitación Electoral y Educación Cívica (DECEyEC)
---------------------	--

### Sprint 1

- Ajustar la capacidad de "catálogos" para que trabaje con el nuevo id\_sistema del PEL 2022-2023, así como hacer cambio de etiquetas y/o mensajes
- Ajustar las capacidades "aspirantesSEyCAE", "simulacros" y "actualizaAsistencia" para que trabaje con el nuevo id\_sistema del PEL 2022-2023, así como hacer cambio de etiquetas y/o mensajes
- Ajustar las capacidades "obtenerInfoCAE" y "consultarFAM" para que trabaje con el nuevo id\_sistema del PEL 2022-2023, así como hacer cambio de etiquetas y/o mensajes

### Sprint 2

- Permitir que el usuario tenga abierta más de una sesión en diferentes DM, agregar funcionalidad para que se pueda visualizar la contraseña antes de iniciar sesión
- Crear Apartado de personas trans y personas vulnerables
- Creación del módulo de estrategias para permitir a los CAE ingresar estrategias alternativas de implementación, permitir un máximo de 14 ciudadanos por simulacro o práctica

### Sprint 3

- Incorporar campo de búsqueda que le permita al CAE consultar la información de los eventos que no estén asociados a su ARE, permitir que los instructores SE o CAE puedan firmar en el DM
- Revisión de incidencia para que no se sobrescriba la información con el mismo id\_simulacro
- Permitir capturar observaciones durante el simulacro

## App Simulacros y practicas nacionales y VMRE. Desempeño de FMDC

### Sprint 1

- Ajustar la capacidad de "catálogos" para que trabaje con el nuevo id sistema del PEL 2022-2023, así como hacer cambio de etiquetas y/o mensajes

- Ajustar las capacidades ""aspirantes SE y CAE, "simulacros" y "actualiza Asistencia" para que trabaje con el nuevo id sistema del PEL 2022-2023, así como hacer cambio de etiquetas y/o mensajes
- Ajustar las capacidades "obtenerInfoCAE" y "consultarFAM" para que trabaje con el nuevo id sistema del PEL 2022-2023, así como hacer cambio de etiquetas y/o mensajes

### **Sprint 2**

- Permitir que el usuario tenga abierta más de una sesión en diferentes DM, agregar funcionalidad para que se pueda visualizar la contraseña antes de iniciar sesión
- Crear Apartado de personas trans y personas vulnerables
- Creación del módulo de estrategias para permitir a los CAE ingresar estrategias alternativas de implementación, permitir un máximo de 14 ciudadanos por simulacro o práctica

### **Sprint 3**

- Incorporar campo de búsqueda que le permita al CAE consultar la información de los eventos que no estén asociados a su ARE, permitir que los instructores SE o CAE puedan firmar en el DM
- Revisión de incidencia para que no se sobre escriban la información con el mismo id simulacro
- Permitir capturar observaciones durante el simulacro



## **Sistema – Registro de Solicitudes, Sustituciones y Acreditación de Representantes de los Partidos Políticos y Candidaturas Independientes**

Unidad Responsable:	Dirección Ejecutiva de Organización Electoral (DEOE)
---------------------	--

### **Sprint 1**

- 1.1 Actualización de java 11 en el aplicativo de representantes - Representantes
- 1.2 Actualización de java 11 en el aplicativo de cruces - Cruces.

### **Sprint 2**

- 2.1 Actualización de jboss 7.4 en el aplicativo de representantes - Representantes
- 2.2 Actualización de jboss 7.4 en el aplicativo de cruces - Cruces.

### **Sprint 3**

- 3.1 Parametrización emblemas de partidos nacionales y locales - Representantes
- 3.2 Actualización de librerías en el aplicativo de representantes - Representantes
- 3.3 Actualización de librerías en el aplicativo de cruces - Cruces.

### **Sprint 4**

- 4.1 Parametrización de etiquetas generales (módulos y reportes) - Representantes
- 4.2 Homologación de etiquetas en los reportes y módulos del sistema y Adecuación al Cálculo de máximo de representantes generales y ante mesa directiva de casilla -Representantes
- 4.3 Adecuación de código del aplicativo de representantes derivado de la actualización de librerías (paquete 3.2)- Representantes.

### **Sprint 5**

- 5.1 Adecuación a Plantillas de Excel y Validador TXT - Representantes
- 5.2 Adecuación al proceso de cruces de información derivado de la validación del nombre contra la clave de elector - Cruces
- 5.3 Análisis de tecnología AWS y rediseño de reportes y home
- 5.4 Investigación y capacitación front-end - Reportes
- 5.5 Investigación y capacitación back-end - Reportes.

### **Sprint 6**

- 6.1 Adecuación al módulo "Registro Individual" y "Sustitución Individual" derivado de la validación del nombre contra la clave de elector - Representantes

- 6.2 Adecuación al módulo "Sustitución masiva (txt)" y "Registro masivo (txt)" derivado de la validación del nombre contra la clave de elector - Representantes
- 6.3 Configuración ambiente local de front-end - Reportes
- 6.4 Configuración ambiente local de back-end - Reportes.

### **Sprint 7**

- 7.1 Adecuación al módulo "Generar acreditaciones" y el reporte "Listado de información del registro de representantes" derivado de la validación del nombre contra la clave de elector - Representantes
- 7.2 Ciudadano registrado en más de un PP/CI para que la JD pueda capturar - Representantes
- 7.3 Análisis y diseño de Home Externo y login
- 7.4 Análisis y diseño de actualización de estilos generales del sistema
- 7.5 Análisis y pruebas preliminares para la propuesta del WS- DERFE.

### **Sprint 8**

- 8.1 Nueva funcionalidad para notificar a las JD los manifiestos pendientes y Adecuación en el módulo "Generar Acreditaciones" - Representantes
- 8.2 Adecuaciones al módulo "Generar Acreditaciones" y documentos de acreditación -Representantes"
- 8.3 Codificación Home Externo y login
- 8.4 Codificación y actualización de estilos generales del sistema.

### **Sprint 9**

- 9.1 Parametrización de todos los módulos y reportes para los CI - VMRE
- 9.2 Adecuación al módulo "Control de asistencia de representantes" - Representantes
- 9.3 Codificación Home Externo (back)

### **Sprint 10**

- 10.1 Adecuación de etiquetas "MEC/Sede" en Reporte Listado de información del registro de representantes y Concentrado del registro de representantes -VMRE
- 10.2 Adecuaciones al módulo "Eliminar acreditaciones" -Representantes

### **Sprint 11**

- 11.1 Requerimiento: Registro txt y Sustitución txt (validar que exista un responsable de registro) -VMRE
- 11.2 Nueva Funcionalidad -Descargar base de datos desde representantes – Representantes

### **Sprint 12**

- 12.1 Adecuación de etiquetas y ajuste en el módulo Registro txt y Sustitución txt -VMRE

## **Sistema de Representantes de los Partidos Políticos y Candidaturas Independientes, versión 12.0 PEL 2022 - 2023**

### **Sprint 13**

- 13.1 Investigación y capacitación en la tecnología AWS
- 13.2 Adecuación al proceso de cruces inmediato en los módulos de Sustitución individual y masivo (cruces servidores de la nación) - Representantes
- 13.3 Adecuación al cálculo de representantes generales y ante mesa de escrutinio y cómputo -VMRE
- 13.4 Adecuación al proceso de cruces y consola de operación (cruces servidores de la nación) -Cruces

### **Sprint 14**

- 14.1 Configuración del proyecto en AWS (PE 24)
- 14.2 Módulo Acreditaciones y Descarga docs. acreditación -VMRE
- 14.3 Adecuación a plantillas -VMRE
- 14.4 Nuevo módulo "Justificación de representantes con observaciones" - VMRE

### **Sprint 15**

- 15.1 Componentes de AWS para consumo de base de datos de captura (PE 24)
- 15.2 Análisis e implementación del WS (PE 2024)
- 15.3 Adecuación al Home Interno - Reportes (PE 2024)
- 15.4 Requerimiento: Acreditaciones (derivado del nuevo módulo "Justificación de representantes con observaciones") - VMRE (PEL2023)

### Sistema – Ubica tu Casilla

Unidad Responsable:	Dirección Ejecutiva del Registro Federal de Electores (DERFE)
---------------------	---

Sin plan de Trabajo (próximamente se recibirán los requerimientos).

## **Sistema – de Voto Electrónico por Internet para las y los Mexicanos Residentes en el Extranjero**

Unidad Responsable:	Dirección Ejecutiva del Registro Federal de Electores (DERFE)
---------------------	---

**Sin plan de trabajo de desarrollo.**

## Aplicación – Móvil de Seguimiento a Paquetes Electorales

Unidad Responsable:	Dirección Ejecutiva de Organización Electoral (DEOE)
---------------------	--

### Sprint 1

- Creación y consulta de recibo de Entrega a consejo (solo plantilla)
- Servicio Web para almacenar recibo

### Sprint 2

- Firma de quien entrega y quien recibe [Entrega a consejo]
- Correo de quien entrega y quien recibe [Entrega a consejo]
- Servicio Web: Creación y descryptación de código hash.

### Sprint 3

- App: código hash
- Actualización de servicio web de descarga de paquetes
- Servicio web: descarga de recibo

### Sprint 4

- App: Descarga de recibo (con firmas y código) | Envío de recibo por correo electrónico
- Servicio Web: Envío de recibo por correo electrónico.

### Sprint 5

- App: Mejora en captura de paquetes (casillas capturadas)
- Servicio Web: Cambio a codificación UTF-8 para caracteres especiales.

### Sprint 6

- App: Adecuaciones PEL22-23 (candidaturas, paquetes, login)
- Servicio Web: Adecuaciones PEL22-23 (candidaturas, paquetes, login).
- App: Configuración de fechas de operación

### Sprint 7

- App: Cifrado cadena HASH
- Servicio Web: Cifrado cadena HASH

### Sprint 8

- App: Fase Recepción en Centro de Distribución
- Servicio Web: Fase Recepción en Centro de Distribución

### Sprint 9

- App: Fase Entrega a Mecanismo
- Servicio Web: Fase Entrega a Mecanismo

### Sprint 10

- App: Implementación parte 1 de estándar de seguridad (tipo A) | Actualización de librerías

- Servicio Web: Implementación parte 1 de estándar de seguridad (tipo A) | Actualización librerías

## **Aplicación móvil de Seguimiento a Paquetes Electorales 5.1 PEL 2023**

### **Sprint 1**

- Recibo digital en la “Recepción en CRyT” (Fase 3.1)

## Sistema – Certeza

Unidad Responsable:	Dirección Ejecutiva de Prerrogativas y Partidos Políticos (DEPyPP)
---------------------	--

### Sprint 1

- Actualización de logos 2023 (Gif pantalla de inicio, logo pantalla de inicio)
- Actualización de catálogos del sistema para elección ext. Tamaulipas (catálogo de casillas)
- Ajustes en la funcionalidad responsiva del sistema (cambios de etiquetas 2023)

### Sprint 2

- Actualización de catálogos del sistema Para elección Edo de Mex. Y Coahuila
- Agregar funcionalidad para consultar la totalidad de los registros con opción "TODOS"
- Cambio de etiquetas en los títulos de bandejas y mensajes del sistema
- Módulo para consultar desde el sistema los usuarios que acceden al mismo



## Sistema – Fiscalización de Jornada Electoral

Unidad Responsable:	Unidad Técnica de Fiscalización (UTF)
---------------------	---------------------------------------

### Sprint 1

- Habilitación y configuración para el PEFE 2022-2023 (Normal y Corrección)

### Sprint 2

- Opción "TODO" en "Filtros por datos geográficos y sujeto obligado" en Reporte SIFIJE"
- Nuevo filtro "Tipo de Remuneración" en el Reporte SIFIJE

### Sprint 3

- Libre captura del campo "Monto Pagado" en captura masiva y unitaria. Apelación SUP-RAP-22/2023.
- Habilitación y configuración para el PELO 2022-2023 (Normal y Corrección)

### Sprint 4

- Configuración del SIFIJE para el PELO 22-23

## Portal de Rendición de Cuentas y Resultados de Fiscalización - Versión 6.0

### Sprint 1

- Portal Rediseño: Optimización en la generación del Estado de Cuenta en PDF
- Portal SIF Informes - Revisión de la Etapa de Corrección - Precam y Apoyo Ciudadano
- Portal Rediseño: Integración en la generación del Estado de Cuenta en Excel
- Portal SIF Informes - Revisión de la Etapa Normal - Precam y Apoyo Ciudadano
- Portal SIF Informes: Revisión del Informe Trimestral (4to Trimestre 2022)

### Sprint 2

- Portal Rediseño: integración de reportes con formato Excel de militantes, simpatizantes, eventos, avisos de contratación, proveedores, informes presentados precam y cam.

- Portal Rediseño: Generación del Edo. de cuenta para candidaturas comunes y candidatos independientes

**Sprint 3**

- Mostrar los informes presentados de Candidatos Sustituídos y Sustitutos - Portal actual
- Mostrar los Partidos Políticos con participación activa en el ejercicio seleccionado en Gasto Ordinario - Portal actual

**Sprint 4**

- Generar archivos de Excel para escenarios de estado de cuenta - Portal rediseño

**Sprint 5**

- Visualizar el apartado Estado de Cuenta al finalizar la carga en el subsistema - Portal Rediseño
- Actualización de etiquetas y mensajes informativos - Portal Rediseño
- Incorporar el Reporte de Operaciones en los Informes de Gasto Ordinario (reporte de cuentas afectables) - Portal Rediseño

**Sprint 6**

- Reporte de aportaciones de Simpatizantes en Gasto Ordinario

## Sistema – de Identificación para Voto Presencial en el Extranjero

Unidad Responsable:	Unidad Técnica de Servicios de Informática (UTSI)
---------------------	---

### Sprint 1

- [P1] - Generación del prototipo inicial y base del proyecto SIVPE
- [P2] - Desarrollo del módulo de autenticación del SIVPE
- [P3] - Desarrollo del home del SIVPE

### Sprint 2

- [P4] - Desarrollo del módulo de búsqueda de credenciales de elector por captura manual
- [P5] - Desarrollo del módulo de carga de cuentas de acceso al SIVEI registradas
- [P6] - Desarrollo del módulo de carga del padrón de credencializados

### Sprint 3

- [P7] - Desarrollo del módulo para entrega de credenciales de acceso al SIVEI
- [P8] - Módulo de configuración Parte 1: Actividades Simulacro y Jornada Electoral
- [P9] - Desarrollo del módulo de carga de libros negros
- [P10] - Desarrollo del módulo de configuración Parte 2: Registro de sede consular, operador, llave privada y contraseña

### Sprint 4

- [P11] - Desarrollo del módulo de búsqueda de ciudadanos por código de barras y Configuración del sistema parte 3 (Cierre de operación, Menú, Roles)
- [P12] - Desarrollo y descarga del instalador del SIVPE
- [P13] - Simulacro: Desarrollo del módulo reinicio de operación y reinicio del sistema
- [P14] - Desarrollo del módulo de verificación de carga de información

## Proceso Electoral Federal 2023-2024 VERSIÓN 2.0

### Sprint 5

- [P15] - Optimización de cargas utilizando Spring Batch

- [P16] - Optimización de la autenticación del sistema para integrar rol de presidente de casilla
- [P17] - Actualización del módulo de verificación de datos

### **Sprint 6**

- [P18] - Optimización del módulo de búsqueda de ciudadanos
- [P19] - Actualización del módulo de reinicio
- [P20] - Adecuaciones home PEF 23-24

### **Sprint 7**

- [P21] - Optimización del módulo de entrega de credenciales de acceso al SIVEI
- [P22] - Desarrollo del módulo de carga de catálogo de consulados
- [P23] - Desarrollo del módulo de reportes por sede consular

### **Sprint 8**

- [P24] - Optimización del módulo de cierre de operación
- [P25] - Desarrollo del módulo de Reportes
- [P26] - Optimización del módulo de configuración Parte 1 Administrador

### **Sprint 9**

- [P27] - Adecuaciones de roles y acceso al sistema
- [P28] - Módulo de reporte de bitácoras de acceso al SIVPE
- [P29] - Optimización del módulo de Configuración Parte 2 (Operador)

### **Sprint 10**

- [P30] - Adecuaciones de etiquetas para el PEF 2023-2024
- [P31] - Creación de propiedades genéricas para otros procesos
- [P32] - Actualización a mejoras Front End PEF 2023-2024

### **Sprint 11**

- [P33] - Módulo de sincronización de información con el SRVE para el marcado de cuentas de acceso asignadas
- [P34] - Módulo de reporte nominativo de cuentas pendientes por asignación
- [P35] - Módulo de reportes de libros negros

### **Sprint 12**

- [P36] - Actualización del instalador de SIVPE para el PEF 2023-2024 (Linux y Windows)
- [P37] - Módulo de reporte nominativo de asignación de cuentas de acceso
- [P38] - Actualización de la vista para responsividad en dispositivos PEF 2023 - 2024

## Sistema – Consulta en Casillas Especiales

Unidad Responsable:	Dirección Ejecutiva del Registro Federal de Electores (DERFE)
---------------------	---

### Sprint 1

- Ajustes al campo ID\_CIUDADANO para ser obligatorio en la carga de listas (Nominal y Libro Negro)
- Integración del flujo en casilla de jornada para mostrar el proceso de Mantenimiento

### Sprint 2

- Integración del flujo en casilla de jornada para mostrar el proceso de Reinicio Registro Casilla
- Ajustes al Cifrador de la DERFE para integrar el campo del ID\_CIUDADANO en el proceso de Cifrado de las listas

### Sprint 3

- Integración de la Contingencia en el módulo de votación

## Proceso Electoral Local 2022-2023

- Configuración de catálogos y cargas iniciales del Sistema - PEL 2022-2023
- Preparación de insumos finales para el sistema - PEL 2022-2023
- Preparación del Campus Virtual y Centro de Ayuda - PEL 2022-2023
- Pruebas de aceptación del área solicitante - PEL 2022-2023
- Capacitaciones y Simulacros - PEL 2022-2023
- Inicialización final - PEL 2022-2023
- Jornada Electoral - PEL 2022-2023

**Sistema – Información sobre el desarrollo de la Jornada Electoral**

Unidad Responsable:	Dirección Ejecutiva de Organización Electoral (DEOE)
---------------------	--

**SIJE, versión WEB 14.0 y versión APP 7.1 para el PEL 2022 – 2023****Sprint 1**

- 1.1 Configuración de proyecto y BD
- 1.2 Adecuación de instalación de casillas, segundo reporte, incidentes de casilla, preguntas frecuentes, encuesta (etiquetas, versionado, ws y configuración de escenarios) - App SIJE
- 1.3 Adecuación de instalación de casillas, segundo reporte, incidentes de casilla (etiquetas) - SIJE Web
- 1.4 Adecuación a reportes - SIJE Web
- 1.5 Adecuación a gráficas - SIJE Web

**Sprint 2**

- 2.1 Adecuación a tableros - SIJE Web
- 2.2 Adecuación a mapas - SIJE Web
- 2.1 Adecuación a spools - SIJE Web

## Sistema – Conteo Rápido

Unidad Responsable:	Dirección Ejecutiva del Organización Electoral (DEOE)
---------------------	---

### Sprint 1

- [P1] - Actualizar carga de archivo muestra
- [P2] - Actualizar prácticas de captura, generación de formatos, Rep. Prácticas
- [P3] - Actualizar módulo Captura de Votos (captura, consulta y modifica)
- [P4] - Actualizar reportes de sistema - Concentrados (Nacional, Nacional Distrital, local y distrital)

### Sprint 2

- [P5] - Actualizar carga de submuestra simulacros
- [P6] - Actualizar reportes de sistema - (Nacional Distrital, Casillas por Estrato, Casillas Faltantes)
- [P7] - Actualizar módulo de evaluación de capturistas (BD), casillas muestra, Cortes
- [P8] - Actualizar tablero de seguimiento de reportes en casillas

### Sprint 3

- [P9] - Actualizar reportes diferencia de votos (nacional, local, distrital)
- [P10] - Módulo de impresión de formatos - formato de recopilación de resultados
- [P11] - Módulo de corte de BD de cada simulacro de acuerdo con su nivel consultado
- [P12] - Módulo de impresión de formatos - SIRC
- [P13] - Módulo historial de usuarios y reportes consultados

### Sprint 4

- [P14] - Gráficas de avance de captura - comparativo de simulacros nacional
- [P15] - Actualizar reportes tiempos de captura (nacional, local, distrital)
- [P16] - Gráficas de avance de captura - comparativo de simulacros local
- [P17] - Actualizar reportes diferencia de casillas (nacional, local y distrital)

## Aplicación móvil de Conteo Rápido

### Sprint 1



- [P1] - SW de Autenticación por protocolo OAuth
- [P2] - Definición de interfaz y arquetipo inicial del APK
- [P3] - Módulo de inicio de sesión

### **Sprint 2**

- [P4] - SW de inicio de sesión de la aplicación
- [P5] - Función para deshabilitar dispositivos

### **Sprint 3**

- [P6] - SW de carga de casillas a reportar
- [P7] - Módulo de carga de casillas a reportar

### **Sprint 4**

- [P8] - SW de captura de votos
- [P9] - Módulo de captura de votos (carrusel)

### **Sprint 5**

- [P10] - SW de modificación de votos
- [P11] - Módulo de modificación de votos

## Sistema – Desempeño de Funcionarias y Funcionarios de Casilla

Unidad Responsable:	Dirección Ejecutiva de Capacitación Electoral y Educación Cívica (DECEyEC)
---------------------	--

### Sprint 1

- Ajustar la funcionalidad de Información de funcionarios para el PEL 2022-2023, así como hacer cambio de etiquetas y/o mensajes para VE y el cargo del funcionario este personalizado de acuerdo con el sexo del funcionario (Presidente o Presidenta)
- Ajustar la funcionalidad de Reconocimiento de participación (impresión de diplomas), así como hacer cambio de etiquetas y/o mensajes, Ajustar la funcionalidad de los listados "L.1" y "L.2" para el PEL 2022-2023 para voto nacional y extranjero
- Ajustar la funcionalidad de Información de funcionarios para el PEL 2022-2023, así como hacer cambio de etiquetas y/o mensajes para VN y el cargo del funcionario este personalizado de acuerdo con el sexo del funcionario (Presidente o Presidenta)

### Sprint 2

- Ajustar cedulas "E.1 Fun. Designados y tomados de la fila", "E.2.1 Fun. De casilla el día de la JE por cargo y sexo", "E.2.2 Fun. De casilla el día de la JE por rango de edad y sexo" y "E.2.3 Fun. De casilla el día de la JE por escolaridad y sexo" VE y VN
- Ajustar cedulas E.3.1 Fun. De casilla el día de la JE que asistieron a sim y/o prac por lugar, E.3.2 Fun. De casilla el día de la JE capacitados en la 2a Etapa por lugar VE y VN. Implementar WS de bitácora para crear reporte estadístico de accesos de usu
- Ajustar cedulas "E.3.3 Fun. Cas el día de la JE capa en 1ra.etapa", "E.3.4 Fun de casilla el día de la JE que asistieron a simulacros y/o prácticas", "E.4 Fun. De casilla por cargo y escolaridad" y "E.5 Casillas Integradas el día de la JE" para VE y VN
- Garantizar la disponibilidad de las bases de datos y diccionario de datos de la información registrada en el SGBD