

Informe de actividades del Registro Federal de Electores

Periodo del 1° de abril al 30 de junio de 2023

Julio de 2023

Contenido

Glosario	3
Presentación	5
1. Actualización del Padrón Electoral	6
2. Depuración del Padrón Electoral	13
3. Atención Ciudadana	17
4. Reemplazo de credenciales que pierden vigencia	25
5. Apoyo a Procesos Electorales Locales	27
6. Credencialización en el Extranjero	45
7. Solicitudes de generación y acceso a datos específicos del Padrón Electoral y Lista Nominal	51
8. Atención a las opiniones, solicitudes y acuerdos de recomendación de las Comisiones de Vigilancia	53
9. Políticas para el uso de pantallas en los Módulos de Atención Ciudadana	57
10. Distritación Nacional	59
11. Actualización cartográfica	62
12. Expedición de la Credencial para Votar a personas no binarias	65
Anexos	67

Glosario

LISTADOS NOMINALES

CAP	Campaña de Actualización Permanente
CDINE	Consejo(s) Distrital(es) del Instituto Nacional Electoral
CDV	Comisión(es) Distrital(es) de Vigilancia
CECyRD	Centro de Cómputo y Resguardo Documental
CGINE	Consejo General del Instituto Nacional Electoral
CLINE	Consejo(s) Local(es) del Instituto Nacional Electoral
CLV	Comisión(es) Local(es) de Vigilancia
CNCS	Coordinación Nacional de Comunicación Social
CNV	Comisión Nacional de Vigilancia
COTSPPEL	Comisión Temporal de Seguimiento a los Procesos Electorales Locales
CPV	Credencial(es) para Votar
CPVE	Credencial(es) para Votar desde el Extranjero
CRFE	Comisión del Registro Federal de Electores
DECEyEC	Dirección Ejecutiva de Capacitación Electoral y Educación Cívica
DEOE	Dirección Ejecutiva de Organización Electoral
DERFE	Dirección Ejecutiva del Registro Federal de Electores
DME	Demarcación(es) Municipal(es) Electoral(es).
GTPMAC	Grupo de Trabajo para la Generación, Revisión y Programación de Contenidos en Pantallas de Módulos de Atención Ciudadana
INE	Instituto Nacional Electoral
INETEL	Centro de Atención Ciudadana INETEL
JDC	Juicio para la Protección de los Derechos Político-Electorales del Ciudadano
JDE	Junta(s) Distrital(es) Ejecutiva(s) del Instituto Nacional Electoral
JGE	Junta General Ejecutiva del Instituto Nacional Electoral
JLE	Junta(s) Local(es) Ejecutiva(s) del Instituto Nacional Electoral
LGIPE	Ley General de Instituciones y Procedimientos Electorales
Lista Adicional	Lista Nominal del Electorado producto de Instancias Administrativas y Resoluciones Favorables del Tribunal Electoral del Poder Judicial de la Federación
LNE	Lista(s) Nominal(es) del Electorado
LNEDF	Lista Nominal del Electorado Definitiva con Fotografía
LNEPPP	Lista Nominal del Electorado de Personas que se encuentran en Prisión Preventiva
LNER	Lista Nominal del Electorado para Revisión
LNERE	Lista Nominal del Electorado Residente en el Extranjero
LNEVA	Lista Nominal del Electorado con Voto Anticipado en territorio nacional
MAC	Módulo(s) de Atención Ciudadana
MEC	Mesa(s) de Escrutinio y Cómputo

PARTIDOS POLÍTICOS

OPL	Organismo(s) Público(s) Local(es)
PAN	Partido Acción Nacional
PRI	Partido Revolucionario Institucional
PRD	Partido de la Revolución Democrática
PT	Partido del Trabajo
PVEM	Partido Verde Ecologista de México
MC	Movimiento Ciudadano
MORENA	MORENA
PEF	Proceso(s) Electoral(es) Federal(es)
PEL	Proceso(s) Electoral(es) Local(es)
PPC	Proceso(s) de Participación Ciudadana
PPP	Persona(s) que se encuentran en Prisión Preventiva
RE	Reglamento de Elecciones del Instituto Nacional Electoral
RIINE	Reglamento Interior del Instituto Nacional Electoral
RPP	Persona(s) representante(s) del(os) Partido(s) Político(s)
SIILNEPPP	Solicitud(es) Individual(es) de Inscripción a la Lista Nominal del Electorado de Personas que se encuentran en Prisión Preventiva
SIILNERE	Solicitud(es) Individual(es) de Inscripción a la Lista Nominal del Electorado Residente en el Extranjero
SIILNEVA	Solicitud(es) Individual(es) de Inscripción a la Lista Nominal del Electorado con Voto Anticipado en territorio nacional
SIIRFE	Sistema Integral de Información del Registro Federal de Electores
SPECRE	Sección del Padrón Electoral de Ciudadanas y Ciudadanos Residentes en el Extranjero
SPES	Sobre(s) Paquete Electoral de Seguridad
SRE	Secretaría de Relaciones Exteriores
SRVE	Sistema de Registro para Votar desde el Extranjero
TEPJF	Tribunal Electoral del Poder Judicial de la Federación
VA	Voto Anticipado en territorio nacional
VMRE	Voto de las Mexicanas y los Mexicanos Residentes en el Extranjero
VNM	Verificación Nacional Muestral
VPMRG	Violencia Política contra las Mujeres en Razón de Género
VPPP	Voto de las Personas que se encuentran en Prisión Preventiva
VRFE	Vocalía(s) del Registro Federal de Electores
VSR	Verificación de Situación Registral

Presentación

Con el objetivo de informar las actividades de la DERFE en el cumplimiento de sus atribuciones establecidas en la LGIPE, los reglamentos, lineamientos y demás normatividad electoral, los acuerdos aprobados por el CGINE, así como el Programa Anual de Trabajo de la CRFE, y a fin de sistematizar dichas actividades en un documento unificado para el conocimiento de esta Comisión, esta Dirección Ejecutiva presenta periódicamente el informe que describe las acciones en materia del Registro Federal de Electores.

En cada edición de estos informes se integran, conforme a los términos y plazos establecidos en la normatividad electoral, los acuerdos del CGINE y el Programa Anual de Trabajo de la Comisión, las actividades ordinarias del Registro Federal de Electores en materia del Padrón Electoral y la LNE, la credencialización, la atención ciudadana, la actualización cartográfica, el apoyo en materia registral en procesos electorales y de participación ciudadana, las actividades de los órganos de vigilancia, así como diversos proyectos específicos.

En particular, en este periodo se reporta el desarrollo de la operación la CAP22-23, que comenzó el 16 de diciembre de 2022 y finalizará el 31 de agosto de 2023, a efecto de que la ciudadanía realice movimientos registrales con oportunidad para inscribirse o actualizar sus datos en el Padrón Electoral.

También, se llevaron a cabo acciones en aspectos atinentes al Padrón Electoral, las LNE, la credencialización en territorio nacional y en el extranjero, el VMRE para los PEL22-23, así como actividades enfocadas a la celebración de la jornada electoral del 4 de junio de 2023.

Es pertinente precisar que, en sesión extraordinaria del CGINE celebrada el 10 de abril de 2023, mediante Acuerdo INE/CG257/2023, se aprobó la integración de las comisiones permanentes y otros órganos del INE; por lo que respecta a la CRFE, se acordó que quede integrada con los Consejeros Electorales, Mtro. Arturo Castillo Loza, Dr. Uuc-kib Espadas Ancona, Mtro. Jorge Montaña Ventura y Mtro. Jaime Rivera Velázquez, así como la Consejera Electoral Carla Astrid Humphrey Jordan, como su Presidenta. Cabe señalar que la duración de la integración y presidencia de la Comisión será hasta la primera semana del mes de septiembre.

Posteriormente, en sesión extraordinaria del CGINE celebrada el 21 de junio de 2023, mediante Acuerdo INE/CG383/2023, se designó al Lic. Alejandro Sosa Durán como Director Ejecutivo del Registro Federal de Electores.

En suma, el presente informe reporta las actividades realizadas en materia registral, a cargo de la DERFE y que corresponden a temas que conoce, supervisa y da seguimiento la CRFE en materia del Registro Federal de Electores, en el periodo comprendido del 1º de abril al 30 de junio de 2023.

1. Actualización del Padrón Electoral

1.1. CAP22-23

La CAP22-23 inició el 16 de diciembre de 2022 y concluirá el 31 de agosto de 2023, en cumplimiento al mandato establecido en el artículo 139 de la LGIPE, con el objetivo de brindar a la ciudadanía la oportunidad de inscribirse o actualizar sus datos en el Padrón Electoral.

A la fecha, la CAP22-23 ha operado con 843 MAC y 2,810 estaciones de trabajo, así como 198 dobles turnos en módulos fijos, mismos que se desagregan de la siguiente forma:

INFRAESTRUCTURA OPERATIVA DE MAC EN LA CAP22-23			
TIPO	MÓDULOS	ESTACIONES DE TRABAJO	DOBLE TURNO
Fijos	477	1,979	198
Semifijos	107	259	0
Móviles	259	572	0
TOTAL	843	2,810	198

Los módulos fijos brindaron servicio 5 días a la semana en jornadas de 7 horas de lunes a viernes con un solo turno y 12 horas de lunes a viernes con doble turno; los módulos semifijos y móviles operaron de lunes a viernes en jornadas de 7 horas.

Notificación de improcedencia del trámite de CPV en la CAP22-23. El 11 de mayo de 2021, la CNV aprobó el Acuerdo INE/CNV13/MAY/2021, a fin de recomendar a la DERFE que aplique el procedimiento denominado “Notificación de improcedencia del trámite de Credencial para Votar”, en acatamiento a la Sentencia ST-JDC-199/2020, dictada por la Sala Regional Toluca del TEPJF.¹

En dicho documento, se establece el procedimiento por el cual el personal de los MAC, además de informar de manera verbal a la ciudadanía la razón por la que no se le puede realizar el trámite para obtener la CPV, debe dar a conocer la causa por escrito (información incompleta en medios de identificación, incidencia en MAC o incidencia en atención ciudadana), así como proporcionar la correspondiente notificación de improcedencia del trámite de credencial.

Del 19 de diciembre de 2022 al 25 de junio de 2023, se entregaron las siguientes notificaciones de improcedencia del trámite de CPV, según su causa:

¹ Más información, en: <https://repositoriodocumental.ine.mx/xmlui/handle/123456789/119910>.

NOTIFICACIONES ENTREGADAS A LA CIUDADANÍA PARA INFORMAR LA IMPROCEDENCIA DEL TRÁMITE PARA OBTENER LA CPV SEGÚN SU CAUSA, CAP 2022-2023

MEDIOS DE IDENTIFICACIÓN			CAUSAS							MAC	ATENCIÓN CIUDADANA	TOTAL DE NOTIFICACIONES ENTREGADAS (SUMA COLUMNAS 1+2+3+10+11)
ACTA DE NACIMIENTO	IDENTIFICACIÓN CON FOTOGRAFÍA	COMPROBANTE DE DOMICILIO	FALTA DOCUMENTO	FALTA INFORMACIÓN	INFORMACIÓN INCONSISTENTE	NO CUMPLE CARACTERÍSTICAS ACUERDO DE LA CNV	NO CUENTA CON DOCUMENTO DE IDENTIDAD	NO SE LOGRÓ IDENTIFICAR CON HUELLAS O FOTOGRAFÍA				
1	2	3	4	5	6	7	8	9	10	11	12	
125,898	50,058	47,363	63,186	13,098	19,841	62,684	54,963	10,200	4,915	1,346	229,580	

Notas: La diferencia de la columna de total de notificaciones y la suma de causas de no realización de trámite, se debe a que en algunos casos se marcó más de una causa en la misma notificación. Asimismo, la información se conforma con base en las semanas operativas (lunes a domingo) de los MAC, por lo que el corte corresponde a la última semana operativa del trimestre reportado.

1.2. Trámites de solicitud exitosos en la CAP22-23

Los trámites de solicitud de credencial exitosos ingresados al CECyRD, obtenidos del 16 de diciembre de 2022 al 30 de junio de 2023, en el marco de la CAP22-23, se muestran en la siguiente tabla, desglosados por mes, junto con las cifras obtenidas desde el inicio de dicha campaña:

TRÁMITES EXITOSOS EN LA CAP 2022-2023								TOTAL CAP 2022-2023	
2022		2023							
16-31 DIC	ENERO	FEBRERO	MARZO	ABRIL	MAYO	JUNIO	JULIO	AGOSTO	
365,175	1,704,537	1,428,885	1,348,674	1,055,684	1,146,978	1,545,891			8,595,824

En la siguiente tabla, se presenta el desglose por tipo de trámites exitosos registrados en el CECyRD durante la CAP22-23, desglosados por mes, del 16 de diciembre de 2022 al 30 de junio de 2023:

TRÁMITES EXITOSOS EN LA CAP 2022-2023 POR TIPO DE TRÁMITE CIUDADANO										
TRÁMITE CIUDADANO	2022		2023						TOTAL CAP 2022-2023	
	16-31 DIC	ENERO	FEBRERO	MARZO	ABRIL	MAYO	JUNIO	JULIO		AGOSTO
Inscripción al Padrón Electoral	54,968	278,419	216,909	211,601	178,633	195,391	291,785			1,427,706
Reincorporación	37,484	479,356	361,443	295,725	189,340	180,862	225,904			1,770,114
Corrección de datos personales	5,083	20,170	19,137	19,253	15,168	17,254	26,331			122,396
Cambios de domicilio	91,090	363,812	318,147	312,748	250,615	281,643	424,431			2,042,486
Reposición de credencial	149,020	485,301	454,966	457,004	380,673	423,631	488,941			2,839,536

TRÁMITES EXITOSOS EN LA CAP 2022-2023 POR TIPO DE TRÁMITE CIUDADANO

TRÁMITE CIUDADANO	2022		2023						TOTAL CAP 2022-2023	
	16-31 DIC	ENERO	FEBRERO	MARZO	ABRIL	MAYO	JUNIO	JULIO		AGOSTO
Corrección de datos en dirección	10,317	33,639	27,117	24,602	19,212	22,182	34,189			171,258
Reemplazo	17,213	43,840	31,166	27,741	22,043	26,015	54,310			222,328
TOTAL	365,175	1,704,537	1,428,885	1,348,674	1,055,684	1,146,978	1,545,891			8,595,824

Con base en los trámites exitosos realizados durante la CAP22-23, del 16 de diciembre de 2022 al 30 de junio de 2023, el número de ciudadanas y ciudadanos que ha acudido a los MAC a recoger su CPV, a nivel nacional, se muestra en la siguiente tabla:

CPV EN LA CAP 2022-2023	
ESTATUS	CPV
Credenciales entregadas a la ciudadanía	7,629,763
Credenciales disponibles en MAC	608,017
En procesamiento y/o distribución	358,044
TOTAL	8,595,824

1.3. Solicitudes de trámites exitosos realizados a nivel nacional en MAC en cumplimiento al artículo 141 de la LGIPE

En el periodo comprendido del 1º de enero de 2018 al 30 de junio de 2023, se registraron 13,526 trámites exitosos de la ciudadanía que está imposibilitada físicamente para acudir al MAC y/o que no puede manifestar, por sus propios medios, su voluntad de manera clara, precisa e indubitable.

TRÁMITES EXITOSOS EN CUMPLIMIENTO AL ARTÍCULO 141 DE LA LGIPE		
ID	ENTIDAD	TRÁMITES
01	Aguascalientes	814
02	Baja California	302
03	Baja California Sur	0
04	Campeche	0
05	Coahuila	72
06	Colima	161
07	Chiapas	215
08	Chihuahua	357
09	Ciudad de México	2,045
10	Durango	719
11	Guanajuato	784
12	Guerrero	1

**TRÁMITES EXITOSOS EN CUMPLIMIENTO AL
ARTÍCULO 141 DE LA LGIPE**

ID	ENTIDAD	TRÁMITES
13	Hidalgo	1
14	Jalisco	934
15	México	740
16	Michoacán	60
17	Morelos	352
18	Nayarit	174
19	Nuevo León	957
20	Oaxaca	124
21	Puebla	397
22	Querétaro	598
23	Quintana roo	77
24	San Luis Potosí	229
25	Sinaloa	0
26	Sonora	334
27	Tabasco	2,063
28	Tamaulipas	126
29	Tlaxcala	327
30	Veracruz	238
31	Yucatán	181
32	Zacatecas	144
TOTAL		13,526

1.4. **Trámites de solicitud exitosos en el año 2023**

Durante 2023, el CECyRD ha reportado los siguientes trámites de solicitud exitosos, con el correspondiente avance mensual:

	ENERO	FEBRERO	MARZO
	1,704,537	1,428,885	1,348,674
	ABRIL	MAYO	JUNIO
	1,055,684	1,146,978	1,545,891
TRÁMITES DE SOLICITUD EXITOSOS EN 2023	JULIO	AGOSTO	SEPTIEMBRE
	OCTUBRE	NOVIEMBRE	DICIEMBRE
TOTAL 2023	8,230,649		

Trámites exitosos en territorio nacional y en el extranjero. De enero a junio de 2023, se reportó el siguiente desglose por tipo de trámite de solicitud exitoso en territorio nacional —realizado en los MAC— y, además, se incluyen los trámites en el extranjero, con apoyo de los Consulados:

TRÁMITES EXITOSOS EN CECyRD, ENERO-JUNIO 2023			
TIPO DE TRÁMITE	NACIONAL	EXTRANJERO	TRÁMITES EXITOSOS
Inscripción al Padrón Electoral	1,326,824	45,914	1,372,738
Reincorporación	1,696,416	36,214	1,732,630
Corrección de datos personales	116,868	445	117,313
Cambio de domicilio	1,933,063	18,333	1,951,396
Reposición de credencial	2,689,754	762	2,690,516
Corrección de datos en dirección	159,560	1,381	160,941
Reemplazo de credencial	205,115	0	205,115
TOTAL	8,127,600	103,049	8,230,649

1.5. Padrón Electoral y LNE

Derivado de las actualizaciones realizadas por la ciudadanía en los MAC y en los Consulados, en la siguiente tabla se muestra el avance mensual del Padrón Electoral y la LNE a nivel nacional y de la SPECRE, así como los totales del Padrón Electoral, LNE y su porcentaje de cobertura, obtenidos al 30 de abril, al 31 de mayo y al 30 de junio de 2023, respectivamente:

ACTUALIZACIÓN DEL PADRÓN ELECTORAL Y LA LNE, ABRIL-JUNIO 2023							
MES	TERRITORIO NACIONAL		EXTRANJERO (SPECRE)		TOTALES		COBERTURA %
	PADRÓN ELECTORAL	LISTA NOMINAL DE ELECTORES	PADRÓN ELECTORAL	CON CPVE CONFIRMADA	PADRÓN ELECTORAL	LISTA NOMINAL DE ELECTORES / CON CPVE CONFIRMADA	
Abril	95,695,916	94,869,887	1,341,412	566,544	97,037,328	95,436,431	98.35%
Mayo	96,015,239	95,260,909	1,349,356	574,236	97,364,595	95,835,145	98.43%
Junio	96,302,567	95,358,447	1,360,606	580,314	97,663,173	95,938,761	98.23%

Evolución del Padrón Electoral y la LNE. A continuación, se presenta la evolución del Padrón Electoral y de la LNE, con base en los trámites exitosos registrados en el CECyRD, al 30 de junio de 2023, respecto del último día del mes anterior:

EVOLUCIÓN DEL PADRÓN ELECTORAL, JUNIO 2023 RESPECTO DEL MES PREVIO

PADRÓN ELECTORAL 31.05.2023	MOVIMIENTOS MENSUALES AL PADRÓN ELECTORAL					PADRÓN ELECTORAL 30.06.2023
	INSCRIPCIONES	REINCORPORACIONES POR TRÁMITE	REINCORPORACIONES POR NOTIFICACIÓN JUDICIAL	REINCORPORACIONES POR EXCLUSIÓN INDEBIDA	BAJAS	
97,364,595	291,785	225,904	750	12	219,873	97,663,173
INICIAL	+	+	+	+	-	FINAL

Nota: Las altas al Padrón Electoral consideran los trámites de inscripción; las reincorporaciones por trámite, por notificación judicial o, por exclusión indebida; asimismo, cambios de domicilio (del extranjero a territorio nacional y viceversa). Las bajas corresponden a la aplicación de los programas de depuración y los cambios de domicilio como contraparte de las altas.

EVOLUCIÓN DE LA LNE, JUNIO 2023 RESPECTO DEL MES PREVIO

LNE 31.05.2023	AFECTACIONES A LA LNE				LNE 30.06.2023
	TRÁMITES DE ACTUALIZACIÓN EXITOSOS QUE CAUSARON BAJA DE LA LNE	BAJAS QUE AFECTARON LA LNE	REINCORPORACIONES POR NOTIFICACIÓN JUDICIAL O EXCLUSIÓN INDEBIDA QUE AFECTARON LA LNE	AFECTACIÓN A LA LNE POR ENTREGA DE CPV	
95,835,145	1,019,320	218,348	512	1,340,772	95,938,761
INICIAL	-	-	+	+	FINAL

Nota: Las afectaciones a la LNE consisten en trámites de solicitud exitosos que causaron baja del listado nominal; movimientos en Padrón Electoral por bajas y reincorporaciones por notificación judicial o exclusión indebida, así como actualizaciones de registros a la LNE por entrega de la CPV.

1.6. Verificación Nacional Muestral 2024

Con fundamento en el artículo 83 del RE, la DERFE elaboró la propuesta de Planteamiento General para la VNM 2024, con el objetivo de comenzar a definir los diseños conceptual y estadístico que se aplicarán mediante entrevistas que se realizarán con dispositivos electrónicos a través de una aplicación móvil, mediante dispositivos electrónicos.

Encuesta de cobertura. Medirá el grado de empadronamiento de la ciudadanía residente en el país y el impacto del cambio de domicilio, este último medido en el lugar de destino, la tenencia de la CPV, la demanda potencial de solicitudes de credencial y las razones por las que no se ha solicitado una nueva credencial.

Encuesta de actualización. Medirá la permanencia de la ciudadanía en el domicilio del registro electoral, las causas de no residencia y el impacto del cambio de domicilio no reportado, este último medido en el lugar donde está el registro electoral. Los temas que se abordarán son: localización del domicilio de registro, reconocimiento del ciudadano, situación de residencia en el domicilio del registro electoral, causas de no residencia (cambio de domicilio no

reportado, fallecimiento, suspensión de derechos políticos, nunca ha vivido en el domicilio de registro) y opinión sobre el servicio recibido en módulo.

El tamaño de muestra para la encuesta de cobertura será de 3,200 secciones y de 2,000 para la encuesta de actualización.

La información estadística con el detalle y desglose de las actividades de actualización del Padrón Electoral y el Planteamiento General de la VNM 2024, a que se refiere el presente apartado, se encuentra en los **Anexos 1.1** y **1.2**, respectivamente.

2. Depuración del Padrón Electoral

2.1. Bajas aplicadas al Padrón Electoral

En la siguiente tabla, se muestra el detalle de las bajas aplicadas al Padrón Electoral en el periodo de abril a junio de 2023:

BAJAS APLICADAS AL PADRÓN ELECTORAL, ABRIL-JUNIO 2023					
PROGRAMA	RESULTADOS	ABR	MAY	JUN	TOTAL
Procedimiento para dar Tratamiento a las Notificaciones de Defunción que emite el Registro Civil	Bajas de la base de datos del Padrón Electoral	45,150	47,098	69,691	161,939
Procedimiento alterno para dar de baja del Padrón Electoral los registros de ciudadanas(os) fallecidas(os)	Bajas de la base de datos del Padrón Electoral a partir de avisos provenientes de familiares	34	14	20	68
Procedimiento para el Tratamiento a las Notificaciones de suspensión de derechos políticos que formula la autoridad jurisdiccional	Suspensión de derechos político-electorales	1,879	1,675	2,495	6,049
Procedimiento para la detección y baja de registros duplicados	Bajas de registros determinados como duplicados	204	395	280	879
Cancelación de trámite	Bajas de registros por cancelación de trámite	0	0	0	0
Procedimiento para dar tratamiento a las notificaciones de pérdida de la ciudadanía o renuncia de la nacionalidad que formule la SRE	Bajas aplicadas al Padrón Electoral por pérdida de nacionalidad	0	0	0	0
Documentación apócrifa	Bajas aplicadas al Padrón Electoral por presentar documentación apócrifa durante el levantamiento del trámite	0	2	3	5
Procedimiento para el Tratamiento de Registros y Trámites con datos personales irregulares	Bajas aplicadas al Padrón Electoral	111	72	302	485
Bajas por Domicilios Irregulares	Bajas de la base de datos del Padrón Electoral	30	0	2	32
Bajas por Pérdida de Vigencia	Bajas aplicadas al Padrón Electoral por pérdida de vigencia	218	110	147,027	147,355
Bajas por usurpación de identidad	Bajas aplicadas al Padrón Electoral por usurpación	26	14	53	93
Determinación judicial	Bajas aplicadas al Padrón Electoral por determinación judicial	0	0	0	0
TOTAL		47,652	49,380	219,873	316,905

Nota: Las "Bajas por Pérdida de Vigencia" corresponden a bajas que se realizaron en fechas específicas de conformidad con los acuerdos emitidos por el CGINE respecto a la vigencia de las CPV denominadas "03", "09", "12", "15"; las credenciales con vigencia de 10 años expedidas de 2008 a 2013; así como, las realizadas por

reincorporación al Padrón Electoral en cumplimiento de un mandato judicial por rehabilitación de sus derechos y, posteriormente, se aplicó su baja por pérdida de vigencia, ya que el registro correspondía a una CPV que había perdido vigencia.

Bajas aplicadas al Padrón Electoral de enero a diciembre de 2023. En la siguiente tabla, se muestra el total desglosado de manera mensual durante 2023:

BAJAS APLICADAS EN 2023	ENERO	FEBRERO	MARZO
	1,811,496	75,686	99,450
	ABRIL	MAYO	JUNIO
	47,652	49,380	219,873
	JULIO	AGOSTO	SEPTIEMBRE
	OCTUBRE	NOVIEMBRE	DICIEMBRE
TOTAL 2023	2,303,537		

2.2. Reincorporaciones al Padrón Electoral

En la siguiente tabla, se muestran las reincorporaciones al Padrón Electoral por rehabilitación de derechos políticos y por exclusión indebida, en los meses de abril, mayo y junio de 2023:

REINCORPORACIONES AL PADRÓN ELECTORAL, ABRIL-JUNIO 2023						
	PROGRAMA	RESULTADOS	ABR	MAY	JUN	TOTAL
Reincorporaciones con impacto en la evolución del Padrón Electoral	Reincorporación de ciudadanas(os) rehabilitadas(os) en sus derechos políticos por notificación judicial	Ciudadanas(os) reincorporadas(os) por notificación judicial	357	374	750	1,481
	Reincorporación a Padrón Electoral y LNE por exclusión indebida	Registros reincorporados por exclusión indebida	28	20	12	60
	Ciudadanas(os) rehabilitadas(os) en sus derechos políticos por petición ciudadana en MAC	Registros reincorporados por petición ciudadana en MAC	1,511	1,661	1,644	4,816
TOTAL			1,896	2,055	2,406	6,357

Reincorporaciones al Padrón Electoral de enero a diciembre de 2023. Respecto de las reincorporaciones al Padrón Electoral efectuadas en 2023, en la siguiente tabla se muestra el avance desglosado de manera mensual:

REINCORPORACIONES APLICADAS EN 2023	ENERO	FEBRERO	MARZO
	2,239	2,246	2,447
	ABRIL	MAYO	JUNIO
	1,896	2,055	2,406
	JULIO	AGOSTO	SEPTIEMBRE
	OCTUBRE	NOVIEMBRE	DICIEMBRE
TOTAL 2023	13,289		

En el **Anexo 2.1**, se encuentra la información estadística que detalla las actividades de la depuración del Padrón Electoral, mientras que en los **Anexos 2.2 y 2.3** se pueden consultar los informes finales relativos al procedimiento para la cancelación de solicitudes de trámite y aplicación de las bajas correspondientes (artículo 155, párrafos 1 al 5 de la LGIPE), y el tratamiento de registros con datos de domicilio presuntamente irregulares o falsos, respectivamente.

2.3. **Mecanismos para garantizar el derecho a la identidad de las personas suspendidas en sus derechos políticos y electorales**

En la siguiente tabla, se presenta el reporte estadístico trimestral sobre la emisión de las CPV a ser utilizadas únicamente como medio de identificación por parte de las personas suspendidas en sus derechos político-electorales, durante 2023:

TRÁMITES REALIZADOS A PERSONAS SUSPENDIDAS Y REHABILITADAS EN SUS DERECHOS POLÍTICOS Y ELECTORALES, 2023					
CONCEPTO	ENE_MAR	ABR_JUN	JUL_SEP	OCT_DIC	TOTAL 2023
CPV expedidas a ciudadanía suspendida en sus derechos político-electorales, y que acudió a los MAC a solicitar su credencial para ser utilizada únicamente como medio de identificación	1,272	1,172			2,444
Bajas por suspensión de derechos político-electorales, correspondientes a ciudadanía que contaba con una CPV vigente	8,036	6,632			14,668

TRÁMITES REALIZADOS A PERSONAS SUSPENDIDAS Y REHABILITADAS EN SUS
DERECHOS POLÍTICOS Y ELECTORALES, 2023

CONCEPTO	ENE_MAR	ABR_JUN	JUL_SEP	OCT_DIC	TOTAL 2023
Registros incorporados a la LNE de ciudadanía que fue rehabilitada en sus derechos político-electorales y que contaba con una CPV vigente	1,026	1,228			2,254

Es importante señalar que las CPV de las ciudadanas y los ciudadanos que se reportaron en los rubros anteriores, podrán consultarse a través de los servicios de verificación o consulta de la base de datos del Padrón Electoral, en donde es posible constatar que se encuentran activas como medio de identificación.

En el **Anexo 2.4**, se muestra mayor detalle referente a los mecanismos para garantizar el derecho a la identidad de las personas suspendidas en sus derechos políticos y electorales, en el segundo trimestre de 2023.

3. Atención Ciudadana

3.1. Consultas ciudadanas

Como parte de los servicios que brinda la Dirección de Atención Ciudadana de la DERFE, a través de INETEL, se presenta la siguiente información de las consultas atendidas en los meses de abril, mayo y junio de 2023:

DESGLOSE DE CONSULTAS CIUDADANAS, ABRIL-JUNIO 2023					
	CONCEPTO	ABR	MAY	JUN	TOTAL
CONSULTAS TEMAS REGISTRALES	MAC	3,146	3,505	3,938	10,589
	Consultas a información registral	8,366	8,850	9,274	26,490
	Verificación de la LNE	1,815	2,617	3,017	7,449
	CPV	37,783	42,173	51,326	131,282
	Reporte de personas ciudadanas fallecidas	51	52	56	159
	Credencialización en el extranjero	10,191	10,353	14,904	35,448
	SUBTOTAL CONSULTAS RFE	61,352	67,550	82,515	211,417
CITAS	Información de citas	7,346	7,752	8,335	23,433
	Citas agendadas en la página web del INE	916,071	953,867	967,280	2,837,218
	Citas agendadas a través de INETEL	25,841	32,871	39,138	97,850
	SUBTOTAL CITAS	949,258	994,490	1,014,753	2,958,501
CALIDAD DE LA ATENCIÓN	Reconocimientos	8,549	7,549	10,611	26,709
	Quejas	415	558	616	1,589
	Sugerencias	506	504	603	1,613
	SUBTOTAL CALIDAD DE LA ATENCIÓN	9,470	8,611	11,830	29,911
CONSULTAS DIVERSAS	Transparencia y acceso a la información	388	574	691	1,653
	Sistema Integral de Fiscalización/ Sistema de Registro Nacional de Proveedores	22	38	50	110
	Sistema electrónico para la recepción, entrega y puesta a disposición de materiales y órdenes de transmisión	11	16	16	43
	Sistema Integral de Gestión de Requerimientos en Materia de Radio y Televisión	1	0	1	2
	PEF	1	2	4	7
	PEL	111	437	1,204	1,752
	Convocatorias institucionales	25	28	37	90
	Información del INE	3	32	54	89
	Información no del INE	103	165	199	467
	VMRE	7,053	7,748	212	15,013
	VPMRG	2	0	1	3
		SUBTOTAL CONSULTAS DIVERSAS	7,720	9,040	2,469
	TOTAL DE CONSULTAS CIUDADANAS	1,027,800	1,079,691	1,111,567	3,219,058

En la siguiente tabla, se muestra el comportamiento mensual de las consultas de atención ciudadana, en el periodo de abril a junio de 2023:

COMPORTAMIENTO MENSUAL DE LAS CONSULTAS CIUDADANAS, ABRIL-JUNIO 2023				
ATENCIONES CIUDADANAS	ABR	MAY	JUN	TOTAL
Consultas temas registrales	61,352	67,550	82,515	211,417
Citas	949,258	994,490	1,014,753	2,958,501
Calidad de la atención	9,470	8,611	11,830	29,911
Consultas diversas	7,720	9,040	2,469	19,229
TOTAL	1,027,800	1,079,691	1,111,567	3,219,058

Atenciones ciudadanas de enero a diciembre de 2023. En la siguiente tabla, se muestra el avance mensual de atenciones ciudadanas efectuadas en 2023:

ATENCIONES CIUDADANAS EN 2023	ENERO	FEBRERO	MARZO
	1,476,089	1,272,369	1,362,621
	ABRIL	MAYO	JUNIO
	1,027,800	1,079,691	1,111,567
	JULIO	AGOSTO	SEPTIEMBRE
	OCTUBRE	NOVIEMBRE	DICIEMBRE
TOTAL 2023	7,330,137		

Nota: Incluyen los 5 servicios de salida automatizado realizados en enero de 2023.

Citas programadas. La Dirección de Atención Ciudadana de la DERFE, a través de INETEL, reportó las siguientes cifras de la CAP22-23, correspondientes a citas programadas hasta el mes de junio de 2023:

CITAS PROGRAMADAS EN LA CAP22-23	
CITAS PROGRAMADAS	CANTIDAD
Citas para trámites y entregas de CPV	926,143
<i>Citas exitosas</i>	387,220
<i>Citas abandonadas</i>	538,923
Citas canceladas	51,803
Citas reprogramadas	28,472
TOTAL	1,006,418

3.2. Consulta permanente a la LNE

La ciudadanía realiza la consulta permanente a la LNE mediante INETEL y el portal institucional, <https://listanominal.ine.mx/scpln/>. En el periodo correspondiente a los meses de abril, mayo y junio de 2023, se reportaron las siguientes consultas:

CONSULTAS A LA LNE, ABRIL-JUNIO 2023				
FUENTE DE CONSULTA	ABR	MAY	JUN	TOTAL
INETEL	1,815	2,617	3,017	7,449
Portal institucional	4,023,977	4,286,855	4,561,082	12,871,914
TOTAL	4,025,792	4,289,472	4,564,099	12,879,363

En el siguiente cuadro, se muestran los resultados de las verificaciones que realizó la ciudadanía a la LNE, en el periodo que se reporta:

VERIFICACIONES CIUDADANAS A LA LNE, ABRIL-JUNIO 2023				
RESULTADO DE LA VERIFICACIÓN	ABR	MAY	JUN	TOTAL
CPV vigente como medio de identificación e incluida en la LNE	4,025,533	4,289,137	4,563,548	12,878,218
	99.99%	99.99%	99.99%	99.99%
Datos proporcionados no coinciden con algún registro de la LNE	259	335	551	1,145
	0.01%	0.01%	0.01%	0.01%
TOTAL	4,025,792	4,289,472	4,564,099	12,879,363

Consultas ciudadanas a la LNE de enero a diciembre de 2023. En la siguiente tabla, se muestra el total de verificaciones de la LNE realizadas por la ciudadanía en 2023, desglosado de manera mensual:

CONSULTAS CIUDADANAS A LA LNE EN 2023	ENERO	FEBRERO	MARZO
	3,982,987	3,759,772	4,486,937
	ABRIL	MAYO	JUNIO
	4,025,792	4,289,472	4,564,099
	JULIO	AGOSTO	SEPTIEMBRE
	OCTUBRE	NOVIEMBRE	DICIEMBRE
TOTAL 2023	25,109,059		

El sistema de consulta permanente a la LNE está disponible para la ciudadanía y cualquier institución privada y/o pública que requiera conocer el estatus de la CPV, en el sitio <https://listanominal.ine.mx/scpln/>. El sistema recibe tantas consultas como sea necesario.

Cada una de las consultas es registrada y contabilizada, por lo que existe la posibilidad de que el estatus de una misma CPV pueda registrarse en más de una ocasión por frecuencia de consultas o bien, que al ingresar los datos exista un error de captura de la CPV que el sistema informará como no válida.

Es preciso destacar que existen diversas variables y causas por las cuales el sistema informa que una CPV no se encuentra en la LNE, tales como: pérdida de vigencia, suspensión de derechos político-electorales, baja por defunción, entre otras.

En el **Anexo 3.1**, se encuentra el desglose mensual de los resultados de la consulta permanente a la LNE durante el periodo que se reporta.

3.3. CPV con reporte de robo o extravío

Al 30 de junio de 2023, se tiene un registro de 703,195 CPV con reporte de robo o extravío, a partir de los avisos presentados por la ciudadanía en INETEL o en el portal institucional <https://listanominal.ine.mx/scpln/>. La distribución de los reportes por entidad se muestra en la siguiente tabla:

CPV CON REPORTE DE ROBO Y EXTRAVÍO POR ENTIDAD FEDERATIVA				
ID	ENTIDAD FEDERATIVA	CPV CON REPORTE		TOTAL
		ROBO	EXTRAVÍO	
01	Aguascalientes	1,312	3,203	4,515
02	Baja California	5,270	20,581	25,851

CPV CON REPORTE DE ROBO Y EXTRAVÍO POR ENTIDAD FEDERATIVA

ID	ENTIDAD FEDERATIVA	CPV CON REPORTE		TOTAL
		ROBO	EXTRAVÍO	
03	Baja California Sur	521	2,171	2,692
04	Campeche	404	1,702	2,106
05	Coahuila	2,121	6,864	8,985
06	Colima	634	2,435	3,069
07	Chiapas	2,569	4,957	7,526
08	Chihuahua	2,761	10,919	13,680
09	Ciudad de México	48,769	106,061	154,830
10	Durango	896	2,686	3,582
11	Guanajuato	8,214	15,691	23,905
12	Guerrero	1,487	3,388	4,875
13	Hidalgo	2,995	7,021	10,016
14	Jalisco	30,659	68,570	99,229
15	México	42,310	80,907	123,217
16	Michoacán	4,073	10,444	14,517
17	Morelos	3,802	8,979	12,781
18	Nayarit	720	2,121	2,841
19	Nuevo León	10,538	29,122	39,660
20	Oaxaca	2,893	5,150	8,043
21	Puebla	11,405	25,883	37,288
22	Querétaro	3,691	9,986	13,677
23	Quintana Roo	2,639	6,903	9,542
24	San Luis Potosí	3,408	6,256	9,664
25	Sinaloa	1,865	5,998	7,863
26	Sonora	1,600	5,831	7,431
27	Tabasco	1,526	2,833	4,359
28	Tamaulipas	2,084	7,326	9,410
29	Tlaxcala	1,687	3,471	5,158
30	Veracruz	5,965	15,963	21,928
31	Yucatán	1,818	6,649	8,467
32	Zacatecas	670	1,818	2,488
TOTAL		211,306	491,889	703,195

En la siguiente tabla, se presenta el desglose anual, relativo a la evolución de las CPV con reporte de robo o extravío, desde el 7 de noviembre de 2016 —cuando inició operaciones este servicio— hasta el 30 de junio de 2023, así como el correspondiente desglose mensual durante 2023:

CPV CON REPORTE DE ROBO Y EXTRAVÍO, 2016-2022 Y DESGLOSE MENSUAL 2023

PERIODO	CPV CON REPORTE		TOTAL
	ROBO	EXTRAVÍO	
2016	-	7	7
2017	11,453	15,693	27,146

CPV CON REPORTE DE ROBO Y EXTRAVÍO, 2016-2022 Y DESGLOSE MENSUAL 2023

PERIODO	CPV CON REPORTE		TOTAL	
	ROBO	EXTRAVÍO		
2018	22,170	28,443	50,613	
2019	19,365	28,819	48,184	
2020	38,588	79,430	118,018	
2021	40,960	111,174	152,134	
2022	51,510	147,234	198,744	
2023	27,260	81,089	108,349	
TOTAL ANUAL	211,306	491,889	703,195	
Desglose mensual 2023	ENE	3,460	10,780	14,240
	FEB	3,058	9,893	12,951
	MAR	4,398	12,709	17,107
	ABR	4,596	13,282	17,878
	MAY	4,314	12,617	16,931
	JUN	7,434	21,808	29,242
TOTAL 2023	27,260	81,089	108,349	

Nota: La variación de registros en los periodos previos corresponde a ciudadanas(os) que realizaron más de un reporte por robo o extravío de la CPV, por lo que el registro se actualiza en la fecha del nuevo reporte.

3.4. **Servicio de Verificación de Datos de la CPV**

El Servicio de Verificación de Datos de la CPV, tiene como objetivo que las instituciones públicas y privadas, así como las asociaciones civiles que lo soliciten, envíen en tiempo real al INE los datos de las CPV que la ciudadanía presente al identificarse, para verificar o negar la correspondencia con los datos del registro en la base de datos del Padrón Electoral, sin que el INE entregue información confidencial alguna a esas instituciones.

Con este servicio, el INE salvaguarda el derecho a la seguridad jurídica y el derecho a la protección de los datos personales de la ciudadanía, para que los datos contenidos en la CPV no sean utilizados con fines delictivos. La consulta se realiza con el consentimiento previo y expreso de cada ciudadana o ciudadano; por ende, este servicio contribuye a reducir las operaciones con datos falsos o sustraídos a sus titulares.

En la siguiente tabla, se reportan las actividades de la operación del Servicio de Verificación de Datos de la CPV, en el segundo trimestre de 2023:

SERVICIO DE VERIFICACIÓN DE DATOS DE LA CPV, ABRIL-JUNIO 2023				
CONCEPTO	ABR	MAY	JUN	TOTAL
Instituciones productivas	77	80	83	83
Consultas al Servicio de Verificación	18,644,043	22,042,674	21,624,070	62,310,787

SERVICIO DE VERIFICACIÓN DE DATOS DE LA CPV, ABRIL-JUNIO 2023

CONCEPTO	ABR	MAY	JUN	TOTAL
Promedio de solicitudes diarias	621,468	711,054	720,802	2,053,324

Nota: En el concepto de instituciones productivas no se aplica sumatoria, sino que el dato corresponde al total del último mes reportado.

En este periodo, se reportó la siguiente información sobre el promedio de solicitudes diarias de verificación por tipo de institución productiva:

PROMEDIO DE SOLICITUDES DIARIAS DE VERIFICACIÓN, ABRIL-JUNIO 2023

TIPO DE INSTITUCIÓN PRODUCTIVA	ABR	MAY	JUN	TOTAL
Públicas	5,451	10,464	7,601	23,516
Académicas	0	0	0	0
Privadas	616,017	700,590	713,201	2,029,808
TOTAL	621,468	711,054	720,802	2,053,324

Instituciones que han firmado convenio. Hasta el mes de junio de 2023, las instituciones públicas, académicas y privadas que han firmado Convenio de Apoyo y Colaboración son las siguientes:

INSTITUCIONES QUE HAN FIRMADO CONVENIO DE APOYO Y COLABORACIÓN

TIPO	NOMBRE
Pública	BANCO DEL BIENESTAR/BANSEFI, BANCOMEXT, COLEGIO DE NOTARIOS DE LA CIUDAD DE MÉXICO, COLEGIO DE NOTARIOS DEL ESTADO DE JALISCO, COLEGIO NACIONAL DE CORREDURÍA PÚBLICA MEXICANA, COLEGIO NACIONAL DEL NOTARIADO MEXICANO A.C., CONSEJO DE LA JUDICATURA FEDERAL, FONACOT, GOBIERNO DE LA CIUDAD DE MÉXICO, GOBIERNO DEL ESTADO DE TAMAULIPAS, INFONAVIT, NACIONAL FINANCIERA - CETES DIRECTO, PENSIONISSSTE, PODER EJECUTIVO DEL ESTADO DE TABASCO, POLICÍA FEDERAL, SERVICIO DE ADMINISTRACIÓN TRIBUTARIA, TRIBUNAL FEDERAL DE JUSTICIA ADMINISTRATIVA, TRIBUNAL SUPERIOR DE JUSTICIA ADMINISTRATIVA DE LA CDMX
Académica	-
Privada	ABC CAPITAL, ACTINVER, AFORE COPPEL, AFORE INVERCAP, AFORE SURA, AFORE XXI BANORTE, ALQUIMIA DIGITAL, APOYO ECONÓMICO, AT&T COMUNICACIONES DIGITALES, ATRIA, AUTOFIN, BANCA AFIRME, BANCA MIFEL, BANCO AHORRO FAMSA, BANCO BASE, BANCO COMPARTAMOS, BANCO DEL BAJÍO, BANCO FINTEGRA, BANCO FORJADORES, BANCO INBURSA, BANCO INMOBILIARIO MEXICANO, BANCO MONEX, BANCO VE POR MAS, BANCOPPEL, BANCREA, BANJERCITO, BANKAOL, BANORTE, BANREGIO, BANSI, BAYPORT, BBVA BANCOMER, CAJA GONZALO VEGA, CELLPAY, CETELEM (BNP PARIBAS), CI BANCO Y FINANMADRID, CITIBANAMEX, CONSUBANCO, COPARMEX, CREDICLUB, CREDIT SUISSE, EUROPCAR, FINAMEX, FINANCIERA BEPENZA, FINANCIERA INDEPENDENCIA, FINANCIERA MAESTRA, FINCOMÚN, FINSOL, FISOFO, AEF, SERFINCOR, SICOA, SCAEF, FUNDACIÓN DONDÉ BANCO, FUNDACIÓN RAFAEL DONDÉ, GRUPO BURSATIL MEXICANO (GBM), GRUPO ELEKTRA Y OTROS, HSBC, INTERCAM BANCO, INVERMÉRICA/FINTUAL*, INVEX, IXE SERVICIOS, KONFÍO, LIBERTAD SERVICIOS FINANCIEROS, MERCADO LIBRE, MOVISTAR, MUFGBANK MÉXICO, MULTIVA, NACIONAL MONTE DE PIEDAD, NU MÉXICO FINANCIERA, PENSIONES BANORTE, PRINCIPAL AFORE, PRINCIPAL FONDOS DE INVERSIÓN, PROFUTURO GNP, PROGRESEMOS, REVOLUT DE MEXICO, SABADELL, SANTANDER, SCOTIABANK, SEGURIDATA, SERVICIOS FINANCIEROS ALTERNATIVOS, SICREA COMERCIAL, SIMM, SISTEMA DE CRÉDITO AUTOMOTRIZ, SOCIEDAD DE ALTERNATIVAS ECONÓMICAS, SOCIEDAD DE FACILIDADES MULTIROTATIVAS, TARJETAS DEL FUTURO, TELCEL, VECTOR CASA DE BOLSA, VIRAAL DISTRIBUIDORES, VOLKSWAGEN BANK, VOLKSWAGEN LEASING, WESTN UNION FILIAL

* Corresponde a instituciones que se encuentran en implementación.

A la fecha, 391 instituciones públicas, privadas y académicas han sido atendidas en temas relacionados con el Servicio de Verificación de Datos de la CPV.

En el **Anexo 3.2**, se encuentra el desglose mensual del Servicio de Verificación de Datos de la CPV, durante el año 2023.

4. Reemplazo de credenciales que pierden vigencia

4.1. CPV con vigencia 2023

El número de CPV con vigencia 2023 —credenciales emitidas en 2013 con una vigencia de diez años— ha disminuido gradualmente. Entre el 1° de agosto de 2015 y el 31 de diciembre de 2022, se redujeron en 6,429,095 registros, de los cuales 5,904,154 corresponden al reemplazo de credenciales y 524,941 a la baja de la LNE por fallecimiento, suspensión de derechos políticos o duplicidad. Esta disminución representó un decremento de 52.7%.

Del 1° de enero al 30 de junio de 2023, se observó un descenso de 1,113,027 registros, debido al reemplazo de 1,087,226 credenciales y a la baja de la LNE de 25,801 registros por fallecimiento, suspensión de derechos políticos o duplicidad.

En el **Anexo 4**, se puede consultar el informe estadístico del reemplazo de las CPV con vigencia 2023, entre otra información relacionada.

La evolución de las CPV con vigencia 2023, se muestra en la siguiente gráfica:

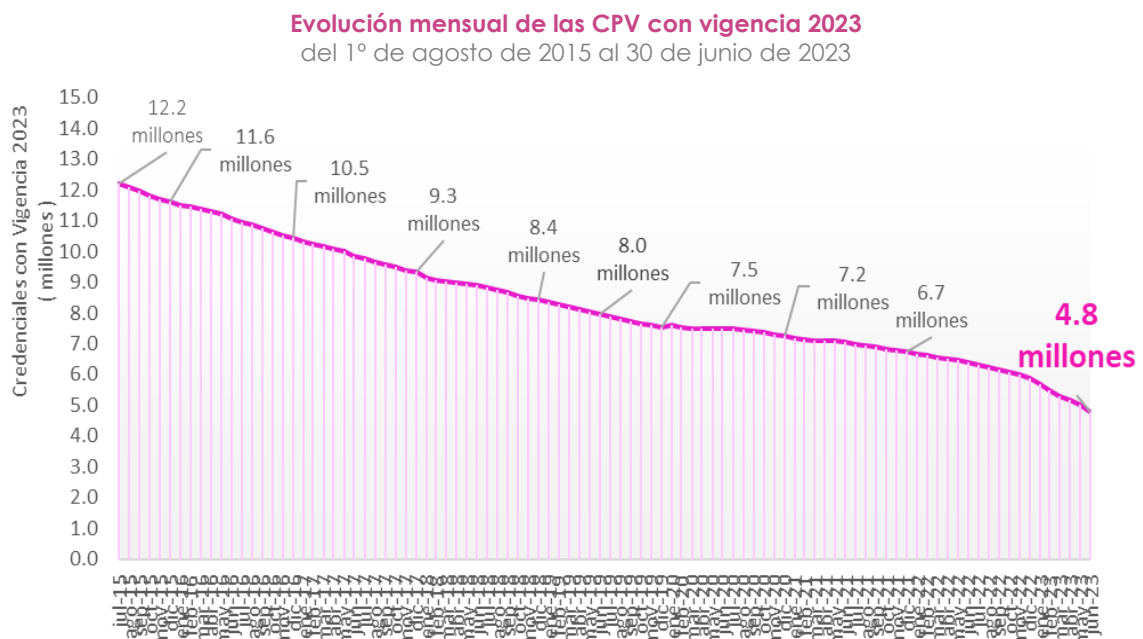

Fuente: Elaborada a partir de los datos proporcionados por la Coordinación de Procesos Tecnológicos.

En el siguiente cuadro, se presenta la evolución por año del descenso del total de CPV con vigencia 2023, donde se advierte el total anual de las cifras del descenso de este tipo de credenciales:

REDUCCIÓN ANUAL DE LAS CPV VIGENCIA 2023, AGOSTO 2015 A JUNIO 2023

AÑO	CPV CON VIGENCIA 2023		DESCENSO DE LAS CPV CON VIGENCIA 2023			PORCENTAJE DE DESCENSO ^{1/} REFERIDO AL 01.08.2015	
	INICIO	FIN	TOTAL	REEMPLAZOS	BAJAS	ANUAL	ACUMULADO
2015 ⁽²⁾	12,193,106	11,618,927	574,179	529,551	44,628	4.7	4.7
2016	11,618,927	10,455,798	1,163,129	1,094,198	68,931	9.5	14.2
2017	10,455,798	9,320,078	1,135,720	1,066,910	68,810	9.3	23.6
2018	9,320,078	8,436,191	883,887	821,646	62,241	7.2	30.8
2019	8,436,191	7,543,559	892,632	827,970	64,662	7.3	38.1
2020 ⁽³⁾	7,543,559	7,244,627	432,083	374,452	57,631	3.5	41.7
2021	7,244,627	6,725,779	518,848	417,995	100,853	4.3	45.9
2022	6,725,779	5,897,162	828,617	771,432	57,185	6.8	52.7
2023 ⁽⁴⁾	5,897,162	4,784,135	1,113,027	1,087,226	25,801	9.1	61.9

^{1/} Porcentaje de descenso acumulado = 100* credenciales con vigencia 2023 (01.08.2015) menos CPV con vigencia 2023 (fin del periodo) / CPV con vigencia 2022 (01.08.2015).

^{2/} Cifras a partir del 1° de agosto de 2015.

^{3/} Derivado de la implementación del proceso de reimpresión de CPV en los procesos electorales realizados entre 2017 y 2018, en enero de 2020 se identificaron 53,181 reimpresiones, 76,922 reemplazos y 3,048 bajas, correspondientes a credenciales emitidas en 2013; es decir, con vigencia 2023.

^{4/} Cifras al 30 de junio de 2023.

Fuente: Elaborado a partir de los datos proporcionados por la Coordinación de Procesos Tecnológicos.

En la siguiente gráfica, se presenta el comportamiento histórico de las CPV con vigencia 2023, con corte al 30 de junio de 2023:

Reemplazo mensual de las CPV con vigencia 2023
del 1° de agosto de 2015 al 30 de junio de 2023

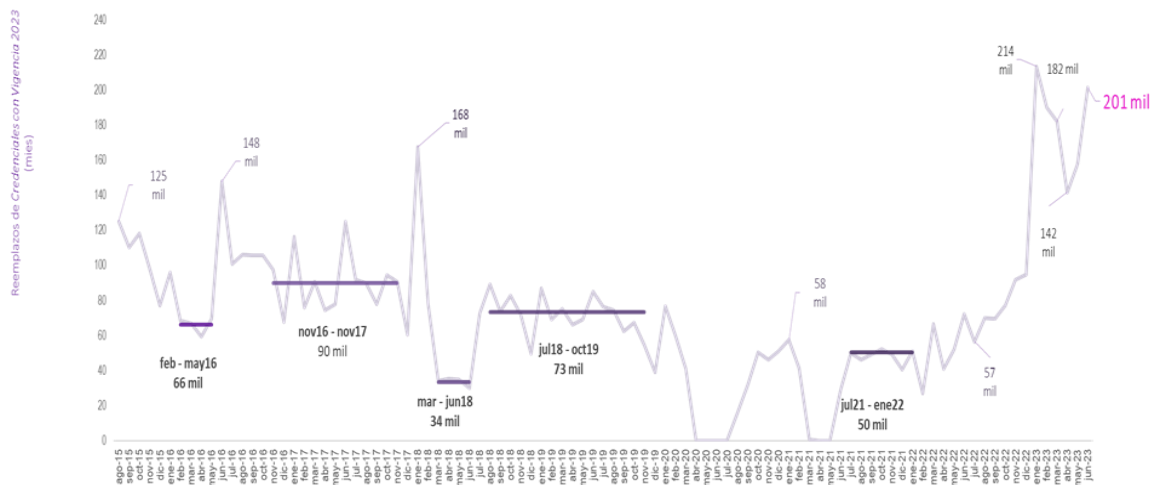

Fuente: elaborada a partir de los datos proporcionados por la Coordinación de Procesos Tecnológicos.

5. Apoyo a Procesos Electorales Locales

5.1. PEL22-23

En el marco de los Convenios de Apoyo y Colaboración en materia registral y de conformidad con los Anexos Técnicos respectivos, la DERFE realizó las actividades en apoyo a las elecciones locales de las siguientes entidades federativas en el marco de los PEL22-23, cuya jornada electoral fue el domingo 4 de junio de 2023:

ENTIDADES FEDERATIVAS CON PEL22-23					
ID	ENTIDAD	GUBERNATURA	DIPUTACIONES LOCALES		JORNADA ELECTORAL
			MAYORÍA RELATIVA	REPRESENTACIÓN PROPORCIONAL	
05	Coahuila	1	16	9	04.06.2023
15	Estado de México	1	-	-	

Campañas de actualización del Padrón Electoral en entidades con PEL22-23.

Respecto de las entidades de Coahuila y Estado de México, que celebraron elecciones locales el 4 de junio de 2023 en el marco de los PEL22-23, mediante Acuerdo INE/CG581/2022, el CGINE aprobó que el periodo de las campañas especiales de actualización del Padrón Electoral, de reposición de la CPV, así como de inscripción de personas jóvenes mexicanas que cumplan 18 años antes o bien, inclusive el día de la jornada electoral, comprendía del 1º de septiembre de 2022 al 7 de febrero de 2023.

En la siguiente tabla, se muestran los trámites de solicitud de credencial exitosos en el periodo del 1º de septiembre de 2022 al 7 de febrero de 2023, así como las credenciales entregadas al 17 de abril de 2023 de trámites exitosos realizados de las entidades con PEL22-23:

TRÁMITES NACIONALES DE SOLICITUD DE CREDENCIAL EXITOSOS Y CPV ENTREGADAS, CAMPAÑA ESPECIAL DE ACTUALIZACIÓN, PEL22-23			
TRÁMITE CIUDADANO Y CPV ENTREGADAS	COAHUILA	ESTADO DE MÉXICO	TOTAL
Inscripción al Padrón Electoral	40,576	181,678	222,254
Reincorporación	23,807	121,584	145,391
Corrección de datos personales	2,821	13,153	15,974
Cambios de domicilio	60,898	254,319	315,217
Reposición de credencial	89,719	411,555	501,274
Corrección de datos en dirección	2,265	32,559	34,824
Reemplazo	9,619	38,191	47,810
TOTAL DE TRÁMITES	229,705	1,053,039	1,282,744
CPV entregadas a la ciudadanía	227,336	1,044,953	1,272,289

CPV producto de solicitudes de reimpresión. Con base en los movimientos exitosos que ingresaron al CECyRD, por entidad federativa con PEL22-23, del 14 de febrero al 19 de mayo de 2023 y entrega de credenciales al 2 de junio de 2023, se obtuvieron los siguientes resultados:

REIMPRESIÓN DE CPV, PEL22-23			
	COAHUILA	ESTADO DE MÉXICO	TOTAL
Trámites exitosos en CECyRD	30,759	189,636	220,395
Credencializados	29,455	184,004	213,459

CPV producto de resoluciones favorables de Instancias Administrativas y Demandas de JDC. En la siguiente tabla, se muestran los resultados de las actividades de credencialización a partir de Solicitudes de Expedición de Credencial y resoluciones del TEPJF derivadas de demandas de JDC, del 14 de febrero al 2 de junio de 2023:

ENTIDAD	SOLICITUDES DE EXPEDICIÓN DE CREDENCIAL			DEMANDA DE JDC		
	TRÁMITES PROCESADOS	EXITOSOS EN CECYRD	CREDENCIALES ENTREGADAS	TRÁMITES PROCESADOS	EXITOSOS EN CECYRD	CREDENCIALES ENTREGADAS
Coahuila	13	13	12	0	0	0
Estado de México	296	296	288	0	0	0
Total	309	309	300	0	0	0

Informe que rinde la DERFE respecto del análisis realizado a las observaciones formuladas por los partidos políticos. En el marco de los PEL22-23, cuya jornada electoral fue el 4 de junio de 2023, de conformidad con lo establecido en el artículo 151, párrafo 1 de la LGIPE, así como en los acuerdos sobre la materia emitidos por el CGINE, la DERFE entregó la LNER en medio digital a las RPP ante la CNV y los OPL que así lo solicitaron, hasta el 20 de febrero de 2023.

Adicionalmente, se dispuso a las RPP el acceso a la LNER, a través del Centro de Consulta ubicado en el piso 5 de la sede de la DERFE, y de los Centros Estatales de Consulta ubicados en las oficinas de las JLE de Coahuila y Estado de México.

De esta forma, las RPP contaron con la información para realizar la revisión de los archivos electrónicos que contienen el listado nominal que mandata la LGIPE. Esta verificación se sumó a los programas de actualización y depuración que implementó la DERFE y que supervisaron las RPP en la CNV, para garantizar la calidad de los instrumentos registrales del INE.

Observaciones formuladas por las RPP. A partir de la información recibida por las RPP, se concentraron las observaciones en una base de datos de forma nominativa, para estar en condiciones de analizar de manera ágil su situación registral con respecto a la base de datos del Padrón Electoral. Asimismo, la integración en una base de datos permitió un mejor control de la información y facilitó su distribución a las diferentes áreas de la DERFE que participaron en el

análisis, y en su caso, determinación de procedencia. Las observaciones formuladas por las RPP totalizaron 491,905 y se sintetizan por tipo en la siguiente tabla:

OBSERVACIONES FORMULADAS POR LAS RPP, LNER PARA LOS PEL22-23		
	DESGLOSE DE LAS OBSERVACIONES RECIBIDAS	OBSEERVACIONES RECIBIDAS
A01	Ciudadanas(os) que aparecen duplicados en la LNER	14,434
A02	Ciudadanas(os) que fallecieron y aparecen en la LNER	187
A05	Ciudadanas(os) con domicilio presuntamente irregular en la LNER	115,380
Sin clave de observación	Inscripciones extemporáneas mayores a 30 años	361,904
TOTAL		491,905

Una vez aplicados los criterios de cuantificación por presuntos registros duplicados, resultaron un total de 130,001 observaciones, como se indica a continuación:

OBSERVACIONES A LA LNER PARA ANÁLISIS Y DICTAMEN DE PROCEDENCIA				
	DESGLOSE DE LAS OBSERVACIONES RECIBIDAS	OBSEERVACIONES RECIBIDAS	DIFERENCIA POR PORCEDIMIENTO DE CUANTIFICACIÓN	OBSERVACIONES PARA ANÁLISIS Y DICTAMEN DE PROCEDENCIA
A01	Ciudadanas(os) que aparecen duplicados en la LNER	14,434	0	14,434
A02	Ciudadanas(os) que fallecieron y aparecen en LNER	187	0	187
A05	Ciudadanas(os) con domicilio presuntamente irregular en la LNER	115,380	0	115,380
TOTAL		130,001	0	130,001

El análisis de las 130,001 observaciones relativas a personas ciudadanas inscritas indebidamente en la LNE y la asignación de la respuesta correspondiente se realizó de conformidad con las disposiciones legales y aplicando el procedimiento establecido en el procedimiento aprobado por la CNV.

La DERFE determinó como procedentes las observaciones formuladas por las RPP, en aquellos casos en que se contó con información suficiente y precisa que justificó la modificación a la LNE, particularmente para considerar que los registros se encontraban indebidamente incorporados en la LNE o, por el contrario, no habían sido incluidos habiendo cumplido con los requisitos establecidos por la normatividad y teniendo vigentes sus derechos políticos y electorales.

Resultados del análisis de las observaciones. Después de todo el proceso de análisis y verificación, el número de observaciones procedentes fue de 97 registros; es decir, los casos determinados como procedentes significaron el 0.07%

del total de las observaciones planteadas por las RPP, como se muestra en las siguientes tablas:

RESUMEN DE OBSERVACIONES POR RPP					
PARTIDO POLÍTICO	PROCEDENTE	%	IMPROCEDENTE	%	TOTAL
PAN	48	0.04	111,749	99.96	111,797
PRI	12	0.08	14,119	99.92	14,131
PRD	37	0.91	4,036	99.09	4,073
TOTAL	97	0.07	129,904	99.93	130,001

RESUMEN DE OBSERVACIONES POR TIPO DE OBSERVACIÓN					
TIPO DE OBSERVACIÓN	PROCEDENTE	%	IMPROCEDENTE	%	TOTAL
A01	47	0.33	14,387	99.67	14,434
A02	21	11.23	166	88.77	187
A05	29	0.03	115,351	99.97	115,380
TOTAL	97	0.07	129,904	99.93	130,001

Las modificaciones derivadas de las observaciones procedentes fueron aplicadas para las LNEDE utilizadas en la jornada electoral de los PEL22-23, que se celebró el domingo 4 de junio de 2023.

5.2. Resguardo de los formatos de credencial

En cumplimiento de los artículos 136, párrafo 6 y 146 de la LGIPE, así como del Acuerdo INE/CG581/2022, se estableció que las CPV de las ciudadanas y los ciudadanos que hubiesen realizado su trámite de inscripción y/o actualización al Padrón Electoral al 7 de febrero de 2023 o bien, que hubiesen solicitado la reposición de dicho instrumento electoral al 13 de febrero de 2023, y que no fueron recogidas por sus titulares a más tardar el 17 de abril de 2023, fueran resguardadas a más tardar el 24 de abril de 2023 en las JDE.

Del 17 al 20 de abril de 2023, las CDV y CLV sesionaron en forma permanente con la finalidad de realizar la lectura de los formatos de CPV que no fueron recogidas por sus titulares al 17 de abril, para su posterior resguardo hasta después de la jornada electoral del 4 de junio de 2023.

Lectura y validación de los formatos de CPV a resguardar por PEL22-23. A partir del 17 de abril de 2023, las VRFE de las JDE, en cumplimiento a lo señalado en las Instrucciones de trabajo para el resguardo de credenciales producto de una solicitud individual para entidades con PEL22-23, inició la recepción de los

paquetes con los formatos de credenciales a resguardar, los cuales fueron validados a fin de consolidar la cifra de cada uno de los distritos.

Resguardo de los formatos de credencial. Del 18 al 20 de abril de 2023, la VRFE en las JDE, que a su vez preside la CDV respectiva, convocó a sus integrantes y al funcionariado del OPL, para llevar a cabo la sesión permanente de forma presencial o por videoconferencia, a fin de dar lectura a los formatos de CPV a resguardar a través del Sistema de Resguardo y Destrucción de Credenciales.

Concluida la verificación, las personas asistentes se trasladaron al lugar acordado, se especificaron los resultados obtenidos y se señaló la fecha para el retiro de los formatos de CPV, la cual fue estipulada posterior a la jornada electoral local.

La persona Presidenta de la CDV firmó el acta circunstanciada que fue levantada con motivo de la lectura y validación de los formatos de CPV a resguardar por PEL y entregó copia a las RPP acreditadas ante la CDV que se encontraban presentes.

Los resultados de las sesiones se enviaron a la VRFE en la JLE, área que validó los datos y presentó el informe sobre el resguardo a las personas integrantes de la CLV respectiva.

Resultado de la lectura. El resguardo de los formatos de CPV se mantendrá hasta después de la jornada electoral del 4 de junio de 2023. El resultado de la lectura se muestra en el siguiente cuadro por entidad:

FORMATOS DE CREDENCIAL RESGUARDADOS		
ENTIDAD	CPV RESGUARDADAS	RESGUARDO DE OTRAS ENTIDADES
Coahuila	3,220	2
Estado de México	9,516	0
TOTAL	12,736	2

La cantidad de credenciales resguardadas de otras entidades están incluidas en el total. Asimismo, los dos formatos de Credencial para Votar corresponden al Estado de México.

5.3. **Conformación de las LNE para los PEL22-23**

Como resultado de los trabajos de actualización y de los programas de depuración instrumentados por la DERFE, el Padrón Electoral quedó integrado por 15,050,242 registros de ciudadanas y ciudadanos inscritos; de esta manera, la LNEDF se conformó por 15,031,650 registros de ciudadanas y ciudadanos que estuvieron en posibilidad de emitir su voto en la jornada electoral del 4 de junio de 2023, con motivo de los PEL22-23 en Coahuila y el Estado de México.

En sesión extraordinaria del 28 de abril de 2023, el CGINE aprobó el Acuerdo INE/CG262/2023, por el que se declaró que el Padrón Electoral y la LNE a utilizarse con motivo de las jornadas electorales del 4 de junio de 2023, son válidos y definitivos.

En la siguiente tabla, se muestra el estadístico del Padrón Electoral y la LNEDF por entidad federativa y sexo, que se utilizaron en la jornada electoral del 4 de junio de 2023:

PADRÓN ELECTORAL Y LNE POR ENTIDAD Y GÉNERO							
ENTIDAD	PADRÓN ELECTORAL			LNE			COBERTURA %
	MUJERES	HOMBRES	TOTAL	MUJERES	HOMBRES	TOTAL	
Coahuila	1,195,554	1,162,937	2,358,491	1,193,888	1,161,137	2,355,025	99.85%
México	6,653,024	6,038,727	12,691,751	6,647,702	6,028,923	12,676,625	99.88%
TOTAL	7,848,578	7,201,664	15,050,242	7,841,590	7,190,060	15,031,650	99.88%

PADRÓN ELECTORAL Y LNE POR GRUPOS DE EDAD				
EDAD	REGISTROS		PORCENTAJE	
	PADRÓN ELECTORAL	LNE	PADRÓN ELECTORAL	LNE
18	214,030	213,538	1.42%	1.42%
19	342,483	341,876	2.28%	2.27%
20 a 24	1,820,824	1,817,877	12.10%	12.09%
25 a 29	1,756,931	1,753,916	11.67%	11.67%
30 a 34	1,666,115	1,663,490	11.07%	11.07%
35 a 39	1,519,669	1,517,626	10.10%	10.10%
40 a 44	1,450,816	1,449,205	9.64%	9.64%
45 a 49	1,415,892	1,414,461	9.41%	9.41%
50 a 54	1,274,659	1,273,521	8.47%	8.47%
55 a 59	1,050,720	1,049,920	6.98%	6.98%
60 a 64	850,075	849,433	5.65%	5.65%
65 o más	1,688,028	1,686,787	11.22%	11.22%
TOTAL	15,050,242	15,031,650	100.00%	100.00%

LNPP para los PEL22-23. Derivado de que la Sala Superior del TEPJF determinó, a través de la sentencia recaída en el expediente SUP-JDC-352/2018 y acumulado SUP-JDC-353/2018 que las PPP tienen derecho a votar y que corresponde al INE, como autoridad electoral nacional, maximizar y potencializar el derecho de las PPP, con la finalidad de garantizar la emisión del sufragio, por lo que está obligado a implementar las medidas y mecanismos con procedimientos que permitan su realización.

En acatamiento a dicha sentencia, durante el PEF202-21 el INE implementó una prueba piloto para garantizar el sufragio de las PPP en cinco entidades federativas que significaran una muestra representativa, plural y heterogénea, con perspectiva de género e interculturalidad, para lo cual emitió y aprobó un modelo de operación del VPPP, así como unos lineamientos para la conformación de la LNEPPP.

Posteriormente, en el PEL21-22 en el estado de Hidalgo, se implementó el proyecto del VPPP, derivado de que, el 31 de mayo de 2021, el Congreso Local del Estado reformó el artículo 5 del Código Electoral de esa entidad federativa, estableciendo en su último párrafo que: *“La ciudadana o el ciudadano que esté privada o privado de la libertad y no le hayan dictado sentencia condenatoria, podrá votar en los procesos electorales y en cualquier mecanismo local de participación ciudadana organizados en el Estado de Hidalgo”*.

En el marco de los PEL22-23, el 11 de octubre de 2022, en sesión ordinaria de la LXI Legislatura del Congreso Local del Estado de México, se aprobó el punto de acuerdo por el cual se exhortó al INE y al OPL del Estado de México a instrumentar el modelo de operación del VPPP, de conformidad con lo dispuesto en la resolución dictada por el TEPJF en la Demanda de JDC con número de expediente SUP-JDC-352/2018 y SUP-JDC-353/2018 acumulado.

El 4 de junio de 2023, se llevaron a cabo en Coahuila y Estado de México las elecciones para elegir los cargos de Gobernatura y diputaciones locales, en los que se implementó nuevamente la prueba piloto del VPPP, con la finalidad que el INE cumpliera con lo solicitado por el Congreso Local del Estado de México y a efecto de que este Instituto adquiriera más experiencia y afinara sus procedimientos para la implementación del VPPP de cara al PEF23-24.

Por lo anterior, el 29 de noviembre de 2022, el CGINE aprobó, mediante Acuerdo INE/CG822/2022, los Lineamientos para la organización del VPPP, el modelo de operación y la documentación electoral para la organización de la prueba piloto. Posteriormente, el 27 de febrero de 2023, el CGINE aprobó, mediante Acuerdo INE/CG125/2023, los Lineamientos para la conformación de la LNEPPP para los PEL22-23.

En el contexto de la conformación de la LNEPPP, la DERFE estableció una planeación de actividades para la generación, envío y devolución de las SIILNEPPP.

En la siguiente tabla se relacionan las actividades en materia registral que fueron implementadas para llevar a cabo el VPPP en los PEL22-23, según su periodo de ejecución e instancia responsable:

ACTIVIDADES Y PERIODOS DE EJECUCIÓN DEL VPPP, PEL22-23

NO.	RESPONSABLE	ACTIVIDADES	INICIO	TÉRMINO
1	OPL	Diseño y producción de las boletas electorales, documentación y materiales para el VPPP	30/11/2022	14/04/2023
2	CNV, CRFE, CGINE	Elaboración, definición y aprobación de los Lineamientos para la conformación de la LNEPPP	31/01/2023	27/02/2023
3	CNV, CRFE, CGINE	Definición y aprobación del formato de SIILNEPPP	31/01/2023	27/02/2023
4	DERFE	Aprobación del formato de LNEPPP	31/01/2023	27/02/2023
5	DECEyEC	Aprobación por la COTSPÉL del instructivo de votación, carteles de difusión y del documento con las opciones electorales	31/01/2023	24/02/2023
6	DECEyEC	Envío a las JLE de los carteles de difusión para las áreas comunes de los centros penitenciarios	28/02/2023	28/02/2023
7	DECEyEC	Primera insaculación	07/02/2023	07/02/2023
8	JLE, OPL	Solicitud a las Secretarías de Seguridad Estatales de las relaciones de PPP para invitaciones y solicitudes	06/02/2023	17/02/2023
9	Secretarías de Seguridad Estatales	Entrega de relaciones, estadístico y fichas antropométricas de las PPP, Corte al 28/02/2023	03/03/2023	03/03/2023
10	JLE, OPL	Envío de información con relaciones y fichas antropométricas de PPP, por centro penitenciario vía correo electrónico a la DERFE	03/03/2023	06/03/2023
11	DERFE	Integración de información y VSR	06/03/2023	08/03/2023
12	DEOE	Envío a las JLE de las cartas de invitación a las PPP para su participación en el PEL	07/03/2023	10/03/2023
13	DERFE	Envío de formatos de SIILNEPPP a las JLE	07/03/2023	10/03/2023
14	JDE	Entrega en los centros penitenciarios de las cartas de invitación a las PPP para su participación en el PEL	13/03/2023	17/03/2023
15	JDE	Entrega de las SIILNEPPP en los centros penitenciarios	13/03/2023	17/03/2023
16	JLE	Envío de las SIILNEPPP a la DERFE	20/03/2023	22/03/2023
17	DERFE	Recepción e integración del expediente de las SIILNEPPP	22/03/2023	24/03/2023
18	DERFE	Verificación de las SIILNEPPP	24/03/2023	27/03/2023
19	DEOE	Proyección del número de boletas a imprimir, derivada del número de SIILNEPPP recibidas	28/03/2023	03/04/2023

ACTIVIDADES Y PERIODOS DE EJECUCIÓN DEL VPPP, PEL22-23

NO.	RESPONSABLE	ACTIVIDADES	INICIO	TÉRMINO
20	DERFE	Determinación de procedencia e improcedencia de SIILNEPP	28/03/2023	03/04/2023
21	DEOE	Informe de avance del VPPP en el PEL	31/03/2023	31/03/2023
22	DERFE	Notificación de no inscripción en la LNEPPP	04/04/2023	11/04/2023
23	OPL	Entrega de materiales del SPES (Oficinas Centrales)	05/04/2023	14/04/2023
24	DERFE	Entrega de la LNEPPP a RPPP para observaciones, corte al 28/03/2023	31/03/2023	31/03/2023
25	DECEyEC	Segunda insaculación	10/04/2023	10/04/2023
26	DERFE	Periodo de observaciones de la LNEPPP	31/03/2023	06/04/2023
27	DERFE	Recepción de observaciones de la LNEPPP	06/04/2023	06/04/2023
28	DERFE	Análisis de observaciones de la LNEPPP	07/04/2023	13/04/2023
29	DERFE	Generación y entrega del informe de observaciones a la LNEPPP	21/04/2023	21/04/2023
30	DERFE	Conformación de la LNEPPP	24/04/2023	26/04/2023
31	DERFE, JLE	Integración de los SPES (Oficinas Centrales)	26/04/2023	28/04/2023
32	DEOE	Informe de avance del VPPP en el PEL	28/04/2023	28/04/2023
33	JLE, JDE	Obtención de materiales electorales de los OPL para los centros penitenciarios	08/05/2023	12/05/2023
34	CDINE	Aprobación de las MEC para el VPPP	08/05/2023	12/05/2023
35	JDE	Jornada de votación anticipada de las PPP	15/05/2023	19/05/2023
36	JDE	Clasificación y remisión de los SPES (Centro Penitenciario) a las JLE	19/05/2023	24/05/2023
37	CLINE	Aprobación de listado de personal de las JLE que aseguren la integración y funcionamiento de las MEC para el VPP	23/05/2023	26/05/2023
38	DEOE	Informe de avance del VPPP en el PEL	31/05/2023	31/05/2023
39	JLE, CDINE	Escrutinio y cómputo del VPPP	04/06/2023	04/06/2023
40	Consejos de los OPL	Sesión del martes previo al cómputo distrital	06/06/2023	06/06/2023
41	Consejos de los OPL	Cómputo distrital	07/06/2023	07/06/2023
42	Áreas del INE	Informe final del VPPP	03/07/2023	31/08/2023

En el **Anexo 5.2**, se presenta una nota con la información sobre el desarrollo y los resultados de la conformación de la LNEPPP para los PEL22-23 en Coahuila y el Estado de México.

LNEVA para los PEL22-23. El 29 de noviembre de 2022, el CGINE aprobó, mediante Acuerdo INE/CG823/2022, los lineamientos, el modelo de operación y la documentación electoral para la prueba piloto del voto anticipado en territorio nacional para los PEL22-23 en Coahuila y el Estado de México.

Asimismo, el 27 de febrero de 2023, el CGINE aprobó los Lineamientos para la conformación de la LNEVA para esos comicios, mediante el Acuerdo INE/CG124/2023.

En este contexto, el INE previó implementar una primera etapa de prueba para garantizar el voto activo de las personas con alguna limitación o incapacidad que se encuentren bajo el amparo del artículo 141 de la LGIPE, que hayan solicitado el procedimiento de credencialización en su domicilio.

Al respecto, el artículo 141 de la LGIPE dispone que las personas ciudadanas mexicanas residentes en el territorio nacional, que se encuentren incapacitadas físicamente para acudir a inscribirse ante las oficinas de la DERFE correspondiente a su domicilio, deberán solicitar su inscripción por escrito, acompañando la documentación que acredite su incapacidad. En su caso, la DERFE dictará las medidas pertinentes para la entrega de la CPV de la persona electora físicamente impedida.

En razón de lo anterior, en el marco de la prueba piloto del VA para los PEL22-23 en Coahuila y el Estado de México, el CGINE estimó pertinente aprobar los Lineamientos para la conformación de la LNEVA para que la ciudadanía que decidiera emitir su sufragio de manera anticipada a causa de alguna discapacidad que le impida o limite hacerlo en la casilla que le corresponde a su domicilio el día de la jornada electoral.

En el contexto de la conformación de la LNEVA, y como parte de las actividades a realizar por el INE a través de la DERFE, se estableció la siguiente planeación de actividades en materia registral para la generación, envío y devolución de las SIILNEVA:

ACTIVIDADES Y PERIODOS DE EJECUCIÓN DEL VA, PEL22-23				
NO.	RESPONSABLE	ACTIVIDADES	INICIO	TÉRMINO
1	OPL	Diseño y producción de boleta electoral, de documentación y materiales para el VA	30/11/2022	14/04/2023
2	DERFE	Elaboración, definición y aprobación de los Lineamientos de la LNEVA	31/01/2023	27/02/2023
3	DERFE	Definición y aprobación del formato de SIILNEVA	31/01/2023	27/02/2023
4	DERFE	Aprobación del formato de LNEVA	31/01/2023	27/02/2023
5	DECEyEC	Aprobación por la COTSPÉL de los materiales didácticos y de apoyo	31/01/2023	14/03/2023

ACTIVIDADES Y PERIODOS DE EJECUCIÓN DEL VA, PEL22-23

NO.	RESPONSABLE	ACTIVIDADES	INICIO	TÉRMINO
6	DECEyEC	Primera insaculación	07/02/2023	07/02/2023
7	DEOE	Envío a las JLE de las cartas de invitación para las personas solicitantes para su participación en la prueba piloto de VA	07/03/2023	10/03/2023
8	DERFE	Envío de formatos de SIILNEVA a la JLE	07/03/2023	10/03/2023
9	JLE, JDE	Entrega de las cartas de invitación a las personas solicitantes para su participación en la prueba piloto de VA	13/03/2023	17/03/2023
10	JLE, JDE	Entrega de los formatos de SIILNEVA a las personas solicitantes	13/03/2023	17/03/2023
11	JLE	Envío de los archivos en formato PDF y originales de las SIILNEVA a la DERFE	20/03/2023	22/03/2023
12	DERFE	Integración del expediente de las SIILNEVA	22/03/2023	24/03/2023
13	DERFE	VSR de las SIILNEVA	24/03/2023	27/03/2023
14	DERFE	Generación de la LNEVA para Revisión de RPP y, en su caso, representantes de candidaturas independientes, corte al 20/03/2023	25/03/2023	30/03/2023
15	DERFE	Determinación de procedencia e improcedencia de SIILNEVA	28/03/2023	03/04/2023
16	DEOE	Proyección del número de boletas a imprimir, derivada del número de SIILNEVA recibidas	28/03/2023	03/04/2023
17	DEOE	Informe de avance de la prueba piloto	31/03/2023	31/03/2023
18	DERFE	Entrega a RPP de la LNEVA para observaciones, corte al 28/03/2023	31/03/2023	31/03/2023
19	DERFE	Periodo de observaciones de la LNEVA	31/03/2023	06/04/2023
20	DERFE	Notificación de no inscripción en la LNEVA	04/04/2023	11/04/2023
21	OPL	Entrega de materiales para la integración de los SPES (Juntas Locales)	05/04/2023	21/04/2023
22	DERFE	Recepción de observaciones de la LNEVA	07/04/2023	07/04/2023
23	DERFE	Análisis de observaciones a la LNEVA	07/04/2023	13/04/2023
24	DECEyEC	Segunda Insaculación	08/04/2023	08/04/2023
25	DERFE, DEOE	Conformación y entrega a la DEOE de la LNEVA Definitiva para integración de SPES (Juntas Locales).	13/04/2023	15/04/2023
26	DERFE	Periodo de integración del Informe de observaciones.	13/04/2023	20/04/2023
27	DERFE	Exclusión de registros de la LNEDF de los registros de la LNEVA	21/04/2023	21/04/2023

ACTIVIDADES Y PERIODOS DE EJECUCIÓN DEL VA, PEL22-23

NO.	RESPONSABLE	ACTIVIDADES	INICIO	TÉRMINO
28	DERFE	Entrega del informe de observaciones de la LNEVA para Revisión al CGINE	21/04/2023	21/04/2023
29	JLE, DEOE, DERFE	Integración de los SPES (Juntas Locales)	22/04/2023	25/04/2023
30	JLE	Entrega de SPES (Juntas Locales) a las JDE	26/04/2023	28/04/2023
31	DEOE	Informe de avance de la prueba piloto	28/04/2023	12/05/2023
32	JLE	Obtención de materiales electorales de los OPL para la jornada de VA	28/04/2023	10/05/2023
33	CDINE	Aprobación de las MEC para VA	08/05/2023	12/05/2023
34	DERFE, JLE	Generación y entrega de la LNEVA a la JLE	12/05/2023	12/05/2023
35	JLE, JDE	Jornada de Votación Anticipada	15/05/2023	19/05/2023
36	JDE	Clasificación de SPES (VA) y remisión a la JLE	19/05/2023	24/05/2023
37	CLINE	Aprobación del listado de personal de la JLE que asegure la integración y funcionamiento de las MEC para VA	23/05/2023	26/05/2023
38	JLE	Clasificación y resguardo de SPES (VA)	24/05/2023	04/06/2023
39	CLINE, MEC para VA	Escrutinio y cómputo del VA	04/06/2023	04/06/2023
40	JLE, DERFE	Devolución de cuadernillos de la LNEVA a la DERFE	30/06/2023	15/07/2023
41	Áreas del INE	Informe final de la implementación de la prueba piloto de VA	03/07/2023	31/08/2023

En el **Anexo 5.2**, se presenta una nota con la información sobre el desarrollo y los resultados de la conformación de la LNEVA, en el marco de la prueba piloto para los PEL22-23 en Coahuila y el Estado de México.

Generación, impresión y distribución de la LNEVF para los PEL22-23. En las siguientes tablas, se muestran las fechas de los periodos de generación de archivos de impresión, impresión, lectura y empaque, fecha de embarque en los centros de impresión y fecha de entrega de las LNEVF a las JLE de Coahuila y Estado de México:

GENERACIÓN, IMPRESIÓN Y DISTRIBUCIÓN DE LA LNEVF, PEL22-23

ID	ENTIDAD	GENERACIÓN DE ARCHIVOS		PERIODO DE IMPRESIÓN		LECTURA Y EMPAQUE		EMBARQUE CENTRO IMPRESIÓN	ENTREGA A JLE
		INICIO	FIN	INICIO	FIN	INICIO	FIN		
05	Coahuila	23.04.2023	26.04.2023	24.04.2023	05.05.2023	25.04.2023	08.05.2023	09.05.2023	10.05.2023
15	Estado de México	23.04.2023	28.04.2023	24.04.2023	08.05.2023	25.04.2023	08.05.2023	11.05.2023	11.05.2023

5.4. VMRE en las entidades con PEL 2022-2023

El proceso de conformación de la LNERE inició el 1º de septiembre de 2022 y concluyó el 10 de marzo de 2023, de acuerdo con los Lineamientos para la conformación de la LNERE en los PEL22-23, aprobados por el CGINE mediante Acuerdo INE/CG392/2022.

Observaciones a la LNERE para Revisión de las RPP. Una vez conformada la LNERE para Revisión de los partidos políticos con corte al 24 de marzo de 2023, y puesta a disposición de las RPP el 29 de marzo de 2023, de conformidad con el numeral 49 de los Lineamientos para la conformación de la LNERE en los PEL22-23, las RPP acreditadas ante la CNV notificaron a la DERFE 4,876 observaciones a la LNERE para Revisión.

Derivado de las observaciones obtenidas, conforme al numeral 50 de los Lineamientos para la conformación de la LNERE en los PEL22-23, el 20 de abril de 2023 la DERFE entregó a la CNV y al CGINE el "Informe que rinde la Dirección Ejecutiva del Registro Federal de Electores respecto del análisis realizado a las observaciones formuladas por los partidos políticos, en términos de lo previsto en el artículo 338 de la Ley General de Instituciones y Procedimientos Electorales".

LNERE Definitiva para los PEL 2022-2023. Del resultado de las actividades de VSR y de las observaciones remitidas por las representaciones partidistas, se conformó la LNERE Definitiva, aprobada por el CGINE mediante Acuerdo INE/CG262/2023, en el cual declaró que el Padrón Electoral y la LNE que se utilizarían con motivo de las jornadas electorales a celebrarse el 4 de junio de 2023, eran válidos y definitivos.

En ese sentido, la LNERE Definitiva quedó conformada de la siguiente manera:

CONFORMACIÓN DE LA LNERE DEFINITIVA			
ENTIDAD	TOTAL SIILNERE PROCEDENTES	TOTAL REGISTROS LNERE CONFORME A NUMERAL 10, FRACCIÓN I, ÚLTIMO PÁRRAFO DE LINEAMIENTOS PARA LA CONFORMACIÓN DE LA LNERE PEL22-23	TOTAL
Coahuila	2,350	20,468	22,818
Estado de México	5,424	52,491	59,915
TOTAL	7,774	72,959	80,733

En el **Anexo 5.2**, se presenta el detalle del proceso de conformación de la LNERE en los PEL22-23 en Coahuila y el Estado de México, para la emisión del VMRE bajo las modalidades de votación postal, electrónica a través de internet y presencial en sedes en el extranjero.

5.5. Solicitudes de aclaración en la jornada electoral

El 4 de junio de 2023, día de la jornada electoral de los PEL22-23 en Coahuila y el Estado de México, se registraron las siguientes solicitudes de aclaración interpuestas por las personas ciudadanas, las cuales fueron recibidas y atendidas por la DERFE en el marco de sus actividades de atención a la ciudadanía:

ENTIDAD	TIPO DE RESPUESTA									TOTAL
	CPV NO VIGENTE POR MOVIMIENTO POSTERIOR	CPV NO VIGENTE POR MOVIMIENTO POSTERIOR Y BAJA	CPV NO VIGENTE REPORTADA COMO ROBADA	CPV NO VIGENTE, REGISTRO REINCORPORADO FUERA DE LA LNE	CPV NO VIGENTE POR BAJA	CPVNO VIGENTE, PÉRDIDA DE VIGENCIA	ERROR DE PROCEDIMIENTO	SIN PROBLEMA	RESPUESTA PENDIENTE	
Coahuila	38	3	0	0	4	0	0	81	0	126
Estado de México	189	8	0	0	29	0	8	155	0	389
TOTAL	227	11	0	0	33	0	8	236	0	515

En las siguientes tablas, se muestra el concentrado de solicitudes de aclaración por entidad federativa con PEL22-23 y área receptora (INETEL, JLE o JDE), así como por tipo de respuesta:

ENTIDAD	ÁREA RECEPTORA			TOTAL
	INETEL	JLE	JDE	
Coahuila	5	5	116	126
Estado de México	11	2	376	389
TOTAL	16	7	492	515

CONCENTRADO POR TIPO DE RESPUESTA	
TIPO DE RESPUESTA	TOTAL
CPV no vigente por movimiento posterior	227
CPV no vigente por movimiento posterior y baja	11
CPV no vigente reportada como robada	0
CPV no vigente, registro reincorporado fuera de LNE	0
CPV no vigente por baja	33
CPV no vigente, pérdida de vigencia	0
Error de procedimiento	8
Sin problema	236
Pendientes de respuesta	0

CONCENTRADO POR TIPO DE RESPUESTA

TIPO DE RESPUESTA	TOTAL
TOTAL	515

5.6. **Revisión y destrucción del material de merma generado durante la impresión de las LNE**

Con motivo de los PEL22-23, la DERFE informó a las RPP lo relativo al material de merma generado durante la impresión de las LNE para su uso en la jornada electoral del 4 de junio de 2023.

En este contexto, una vez concluidas las actividades de impresión de las LNE, se procedió con la destrucción y desincorporación final del material de merma generado.

En lo que respecta a la LNEDF, la merma generada se describe a continuación:

MERMA GENERADA DURANTE LA IMPRESIÓN DE LA LNEDF

ENTIDAD	TOTAL DE PAPEL SEGURIDAD UTILIZADO	MERMA GENERADA DURANTE LA IMPRESIÓN		PORCENTAJE DE MERMA
		CONTROL DE CALIDAD EN IMPRESIÓN	TOTAL DE CAJAS	
05 Coahuila	393,478	488	1	0.12%
15 México	2,334,323	4,691	2	0.20%
TOTAL	2,727,801	5,179	3	0.19%

En lo que respecta a la LNE Definitiva para Publicación, la merma generada es la siguiente:

MERMA GENERADA DURANTE LA IMPRESIÓN DE LA LNE DEFINITIVA PARA PUBLICACIÓN

ENTIDAD	TOTAL DE PAPEL BOND UTILIZADO	MERMA GENERADA DURANTE LA IMPRESIÓN		PORCENTAJE DE MERMA
		CONTROL DE CALIDAD EN IMPRESIÓN	TOTAL DE CAJAS	
15 Estado de México	178,388	445	1	0.25%
TOTAL	178,388	445	1	0.25%

Nota: El OPL de Coahuila no requirió la impresión de la LNEDF para publicación.

Merma generada en el PEF Extraordinario y en los PPC. La DERFE llevó a cabo la impresión de la LNEDF que fue utilizada con motivo del PEF Extraordinario en el Estado de Tamaulipas, así como lo correspondiente a la elección de las Comisiones de Participación Comunitaria 2023 y las Consultas de Presupuesto Participativo 2023 y 2024, organizadas por el Instituto Electoral de la Ciudad de México.

Derivado de dicha actividad, se generó papel de merma, mismo que fue destruido en el evento que se llevó a cabo con motivo de los PEL22-23, considerando las cifras que se indican en la siguiente tabla:

MERMA GENERADA DURANTE LA IMPRESIÓN DE LNEDF EN PEF EXTRAORDINARIO Y PPC

ENTIDAD	TIPO DE PROCESO	TOTAL DE PAPEL UTILIZADO		MERMA GENERADA DURANTE LA IMPRESIÓN		PORCENTAJE DE MERMA
		PAPEL SEGURIDAD	PAPEL BOND	CONTROL DE CALIDAD EN IMPRESIÓN	TOTAL DE CAJAS	
09 Ciudad de México	PPC	-	357,328	1,781	1	0.50%
28 Tamaulipas	PEF Extraordinario	456,710	-	676	1	0.15%
TOTAL		456,710	357,328			

5.7. **Devolución de las LNEDF con motivo de los PEL22-23**

Con la finalidad de informar a las RPP respecto del avance en la devolución de los ejemplares impresos (cuadernillos) de la LNEDF con motivo de los PEL22-23 en Coahuila y el Estado de México, que habían sido proporcionados por el INE, a través de la DERFE, para su uso en la jornada electoral del 4 de junio de 2023, se está desarrollando el proceso de devolución y destrucción de dichos instrumentos electorales, en cumplimiento de la normatividad institucional.

Con corte al 30 de junio de 2023, se presentó un avance en la devolución del 0.13%, conforme a la siguiente tabla:

AVANCE EN LA DEVOLUCIÓN DE LAS LNEDF, PEL22-23			
ENTIDAD	TOTAL DE CUADERNILLOS ENTREGADOS	TOTAL DE CUADERNILLOS DEVUELTOS	PORCENTAJE
05 Coahuila	24,421	192	0.78
15 Estado de México	122,964	0	0
TOTAL	147,385	192	0.13

En las siguientes tablas se muestra el resumen del avance de devolución de las LNEDF por entidad federativas con PEL22-23:

PARTIDO POLÍTICO	CUADERNILLOS ENTREGADOS			TOTAL DE CUADERNILLOS DEVUELTOS	%
	LNEDF	LISTA ADICIONAL	TOTAL		
PAN	4,036	2	4,038	0	0
PRD	4,036	2	4,038	0	0
PVEM	4,036	2	4,038	0	0

COAHUILA: RESUMEN DEL AVANCE DE DEVOLUCIÓN DE LAS LNEDF

PARTIDO POLÍTICO	CUADERNILLOS ENTREGADOS			TOTAL DE CUADERNILLOS DEVUELTOS	%
	LNEDF	LISTA ADICIONAL	TOTAL		
PT	4,036	2	4,038	0	0
MORENA	4,036	2	4,038	0	0
MC	192	1	193	192	99.48
Unidad Democrática de Coahuila	4,036	2	4,038	0	0
TOTAL	24,408	13	24,421	192	0.78

Nota: En atención al oficio CNV-MC-DRV/100/2023 del 10 de mayo de 2023, signado por el Dr. José Manuel Del Rio Virgen, Representante Propietario de MC ante la CNV, con fecha 15 de mayo de 2023 la DERFE entregó 192 cuadernillos de la LNEDF, y el 22 de mayo de 2023 entregó 1 cuadernillo de la Lista Adicional, mismos que corresponden al Distrito Electoral Local 08 de Coahuila.

ESTADO DE MÉXICO: RESUMEN DEL AVANCE DE DEVOLUCIÓN DE LAS LNEDF

PARTIDO POLÍTICO	CUADERNILLOS ENTREGADOS			TOTAL DE CUADERNILLOS DEVUELTOS	%
	LNEDF	LISTA ADICIONAL	TOTAL		
PAN	20,384	110	20,494	0	0
PRI	20,384	110	20,494	0	0
PRD	20,384	110	20,494	0	0
PVEM	20,384	110	20,494	0	0
MORENA	20,384	110	20,494	0	0
Nueva Alianza Estado de México	20,384	110	20,494	0	0
TOTAL	122,304	660	122,964	0	0

Nota: En el Estado de México, el tanto de la LNEDF y la Lista Adicional correspondiente al PT, únicamente fue asignado a través del módulo del SIIRFE en presencia de sus representantes; sin embargo, quedó bajo resguardo del OPL del Estado de México conforme al Acta Circunstanciada No. 490/2023.

5.8. PEF Extraordinario de Tamaulipas 2023

Informe de avance de la devolución de la LNEDF por parte de las RPP. Con la finalidad de informar a las RPP respecto del avance en la devolución de los cuadernillos de la LNEDF para el PEF Extraordinario del Estado de Tamaulipas 2023, para cubrir la vacante de Senaduría por el principio de mayoría relativa, mismos que les fueron proporcionados por la autoridad electoral para su uso en la

jornada electoral celebrada el 19 de febrero de 2023, al 30 de junio de 2023 se tiene un avance en la devolución del 96.23%, conforme a lo siguiente:

AVANCE EN LA DEVOLUCIÓN DE LAS LNEDF, PEF Extraordinario Tamaulipas 2023

PARTIDO POLÍTICO	TOTAL DE CUADERNILLOS ENTREGADOS	TOTAL DE CUADERNILLOS DEVUELTOS	PORCENTAJE
PAN	4,756	4,589	96.49
MORENA	4,757	4,565	95.96
TOTAL	9,513	9,154	96.23

Se recibieron escritos por parte de las RPP del PRI, PRD, PVEM y PT, mediante los cuales comunicaron su desistimiento para recibir la LNEDF. Previamente también había declinado recibir dicho listado la representación de MC, por lo que únicamente la LNEDF fue entregada al PAN y a MORENA.

En el **Anexo 5**, se proporcionan los siguientes informes referentes al desarrollo de las actividades que realizó la DERFE en el marco del PEL22-23 en Coahuila y el Estado de México:

- Informe de cierre de resultados del periodo de credencialización y resguardo de CPV por PEL22-23 (**5.1**).
- Informes de conformación de las LNE, PEL22-23 (**5.2**).
- Informe de avance de devolución de las LNE, PEL22-23 (**5.3**).
- Informe final de devolución de las LNE, PEF Extraordinario en el Estado de Tamaulipas 2023 (**5.4**).

6. Credencialización en el Extranjero

6.1. Consolidado de trámites de CPVE

Del 8 de febrero de 2016 al 30 de junio de 2023, se han realizado 1,813,648 solicitudes de trámite de CPVE en los Consulados, de los cuales la DERFE ha procesado 1,795,876 trámites.

Del total de trámites procesados por la DERFE, 1,668,141 registros están en lote de producción; es decir, corresponden a trámites de inscripción al Padrón Electoral, reincorporación, corrección de datos personales, cambios de domicilio, reposición de credencial y corrección de datos en dirección.

Por tipo de trámite aplicado al Padrón Electoral, respecto de los 1,668,141 registros incluidos en lotes de producción de la CPVE, se tienen las siguientes cifras al 30 de junio de 2023:

TRÁMITES REGISTRADOS DE LA CIUDADANÍA RESIDENTE EN EL EXTRANJERO	
TIPO DE TRÁMITE	TRÁMITES
Inscripción al Padrón Electoral	897,202
Reincorporación	520,628
Corrección de datos personales	10,627
Cambios de domicilio	221,552
Reposición de credencial	7,721
Corrección de datos en dirección	10,411
TOTAL	1,668,141

Nota: El total de los trámites mostrados en la tabla corresponden a la etapa de "Registros en lote de producción" visibles en el diagrama (siguiente página).

Cuando la ciudadanía mexicana residente en el extranjero acude al Consulado a solicitar la CPVE, se le informa que será entregada en la modalidad señalada al momento de realizar el trámite.² Así, al 30 de junio de 2023, se han entregado 1,421,959 credenciales.

Al recibir la CPVE, la ciudadanía debe confirmar su recepción al INE a través de una llamada telefónica o bien, mediante el portal de Internet. Así, 654,536

² La persona ciudadana registrará en la solicitud individual la selección respecto de alguna de las siguientes modalidades de entrega de la CPVE: a) domicilio de residencia de la o el ciudadano; b) domicilio alternativo referido por la o el ciudadano, mediante la autorización expresa de ésta(e) para que ahí se entregue su CPVE, y c) apartado postal o P.O. Box referido por la o el ciudadano, mediante la autorización expresa de ésta(e) para que así se deposite su CPVE.

ciudadanas y ciudadanos han confirmado contar con la credencial, hasta el 30 de junio de 2023.

En el siguiente diagrama, se muestran las cifras correspondientes a cada etapa en el proceso de credencialización en el extranjero, del 8 de febrero de 2016 al 30 de junio de 2023:

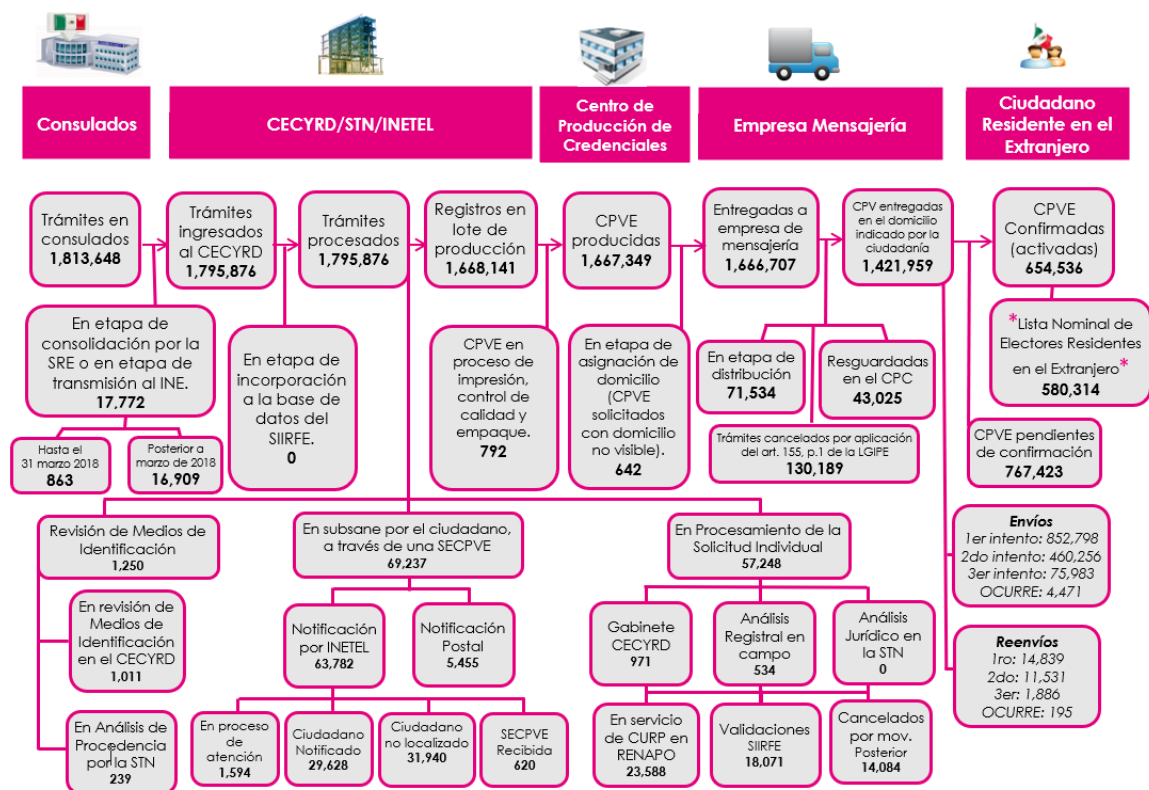

Lista Nominal de Electores Residentes en el Extranjero, los datos de la LNERE corresponden a ciudadanos (as) que están en la sección del Padrón Electoral de residentes en el extranjero y además realizaron la Confirmación de recepción de la CPVE, no obstante, esta no es la LNERE para efectos de votación. Por ende, la ciudadanía tendrá que solicitar su inscripción a la LNERE o efecto de emitir su voto en los procesos electorales correspondientes.

-La SRE y el INE realizan trabajos coordinados con la finalidad de atender los trámites registrados en la "Etapa de consolidación por la SRE o en etapa de transmisión al INE".

-Los envíos y reenvíos aquí señalados corresponden exclusivamente al proceso de la CMRE, por lo que no se hace referencia al Voto de los Mexicanos Residentes en el Extranjero (VMRE), respecto al envío de los Paquetes Electorales Postales (PEP), los cuales se remiten a la ciudadanía únicamente durante la celebración de Procesos Electorales que correspondan.

6.2. Procesamiento, entrega y confirmación de CPVE

Trámites de CPVE procesados por el INE. En los meses de abril a junio de 2023, se reportaron los siguientes trámites de CPVE procesados por el INE:

TRÁMITES DE CPVE PROCESADOS POR EL INE				
ABR	MAY	JUN	TOTAL	
18,907	17,968	17,733	54,608	

De febrero de 2016 al 30 de junio de 2023, el INE ha procesado 1,795,876 trámites de CPVE, conforme al siguiente desglose anual y mensual, para el caso de 2023:

TRÁMITES DE CPVE PROCESADOS POR EL INE

AÑO/MES	TRÁMITES
2016	213,907
2017	327,363
2018	316,902
2019	236,876
2020	117,034
2021	221,702
2022	244,207
2023	117,885
TOTAL ANUAL	1,795,876
ENE	9,173
FEB	28,566
MAR	25,538
ABR	18,907
MAY	17,968
Subtotal JUN	17,733
2023 JUL	-
AGO	-
SEP	-
OCT	-
NOV	-
DIC	-
TOTAL 2023	117,885

CPVE entregadas en el domicilio indicado por la ciudadanía. En el segundo trimestre de 2023, se reportó la entrega a la ciudadanía residente en el extranjero, de las siguientes CPVE:

CPVE ENTREGADAS A LA CIUDADANÍA

ABR	MAY	JUN	TOTAL
18,093	12,987	13,055	44,135

El INE ha entregado 1,421,959 CPVE en el domicilio indicado por la ciudadanía residente en el extranjero. A continuación, se presenta el desglose anual de 2016 a 2023, así como el desglose mensual de abril a junio de 2023:

CPVE ENTREGADAS A LA CIUDADANÍA

AÑO/MES	CPVE
2016	162,565
2017	274,760
2018	275,649
2019	179,490
2020	65,613

CPVE ENTREGADAS A LA CIUDADANÍA

AÑO/MES	CPVE
2021	198,594
2022	181,368
2023	83,920
TOTAL ANUAL	1,421,959
ENE	7,254
FEB	8,097
MAR	24,434
ABR	18,093
MAY	12,987
Subtotal 2023 JUN	13,055
JUL	-
AGO	-
SEP	-
OCT	-
NOV	-
DIC	-
TOTAL 2023	83,920

Confirmación de recepción de las CPVE. Cuando la ciudadanía residente en el extranjero recibe la CPVE, cada persona ciudadana debe confirmar su recepción a través de una llamada telefónica o mediante el portal de internet del INE. En el periodo correspondiente a los meses de abril a junio de 2023, se reportaron los siguientes resultados:

CPVE CONFIRMADAS POR LA CIUDADANÍA

ABR	MAY	JUN	TOTAL
9,783	9,669	8,951	28,403

De febrero de 2016 al 30 de junio de 2023, 654,536 ciudadanas y ciudadanos han confirmado contar con la CPVE. A continuación, se presenta el desglose anual, así como mensual durante 2023:

CPVE CONFIRMADAS POR LA CIUDADANÍA

AÑO/MES	CPVE
2016	37,075
2017	120,662
2018	178,203
2019	61,204
2020	27,347
2021	86,523
2022	87,797
2023	55,725
TOTAL ANUAL	654,536

CPVE CONFIRMADAS POR LA CIUDADANÍA		
AÑO/MES		CPVE
	ENE	5,989
	FEB	6,510
	MAR	14,823
	ABR	9,783
	MAY	9,669
Subtotal 2023	JUN	8,951
	JUL	-
	AGO	-
	SEP	-
	OCT	-
	NOV	-
	DIC	-
	TOTAL 2023	

6.3. Estadístico de registros en la SPECRE y la *LNERE*

El Padrón Electoral es la relación de ciudadanas y ciudadanos que solicitaron su inscripción con la finalidad de obtener su CPV o CPVE y ejercer su derecho al voto. Está dividida en dos secciones: residentes en territorio nacional y residentes en el extranjero, ésta última conocida como SPECRE.

Para efectos estadísticos, la *LNERE* es la relación de ciudadanas y ciudadanos que están en la SPECRE y que, además, realizaron la confirmación de recepción de su CPVE. El estadístico de la SPECRE y la *LNERE*, con corte al 30 de junio de 2023, se muestra a continuación:

REGISTROS EN LA SPECRE Y LA *LNERE* DE LA CIUDADANÍA RESIDENTE EN EL EXTRANJERO POR ENTIDAD MEXICANA DE REFERENCIA			
ID	ENTIDAD	SPECRE	*LNERE*
01	Aguascalientes	12,589	5,115
02	Baja California	21,002	9,867
03	Baja California Sur	1,032	501
04	Campeche	2,200	938
05	Coahuila	23,537	10,368
06	Colima	8,757	3,940
07	Chiapas	23,763	9,210
08	Chihuahua	45,454	19,924
09	Ciudad de México	111,067	57,414
10	Durango	39,202	16,203
11	Guanajuato	108,290	42,390
12	Guerrero	91,273	36,098
13	Hidalgo	35,251	13,450
14	Jalisco	125,218	59,291

**REGISTROS EN LA SPECRE Y LA *LNERE* DE LA CIUDADANÍA RESIDENTE EN EL
EXTRANJERO POR ENTIDAD MEXICANA DE REFERENCIA**

ID	ENTIDAD	SPECRE	*LNERE*
15	México	59,495	25,214
16	Michoacán	136,569	58,160
17	Morelos	24,406	9,554
18	Nayarit	19,183	8,528
19	Nuevo León	32,851	14,778
20	Oaxaca	78,160	32,789
21	Puebla	78,347	32,877
22	Querétaro	14,668	5,789
23	Quintana Roo	1,226	555
24	San Luis Potosí	49,724	18,486
25	Sinaloa	26,587	10,968
26	Sonora	18,270	8,043
27	Tabasco	5,877	2,599
28	Tamaulipas	40,459	16,248
29	Tlaxcala	8,620	3,352
30	Veracruz	60,973	24,303
31	Yucatán	5,092	2,517
32	Zacatecas	51,464	20,845
TOTAL		1,360,606	580,314

El estadístico de registros en la SPECRE y la *LNERE* es meramente informativo, ya que no se trata de la LNERE Definitiva que se utiliza para el escrutinio y cómputo de cada elección, pues en los procesos electorales correspondientes, conforme a la LGIPE y demás normatividad electoral, la ciudadanía tiene que manifestar su intención de voto para ser incorporada en la LNERE y ejercer su derecho al sufragio desde el país en que reside.

Es importante precisar que, las cifras proporcionadas pueden presentar disminuciones respecto de lo reportado en informes previos, a causa de registros dados de baja por los diferentes conceptos de depuración y/o por ciudadanas y ciudadanos que residían en el extranjero y que realizaron un cambio de domicilio a territorio nacional; o bien, porque realizaron un nuevo trámite y no se ha confirmado la recepción de la CPVE correspondiente.

En el **Anexo 6.1**, se presenta información detallada de la credencialización en el extranjero, por lo que respecta al periodo que se reporta.

Por su parte, en el **Anexo 6.2**, se podrá consultar información estadística que cubre el acumulado desde febrero de 2016 hasta junio de 2023.

7. Solicitudes de generación y acceso a datos específicos del Padrón Electoral y Lista Nominal

El numeral 28 de los “Lineamientos para el acceso, verificación y entrega de los datos personales en posesión del Registro Federal de Electores por los integrantes de los Consejos General, Locales y Distritales, las Comisiones de Vigilancia del Registro Federal de Electores y los Organismos Públicos Locales”, prevé que la debe dar seguimiento a las solicitudes de acceso por parte de las personas integrantes del CGINE, los CLINE y los CDINE, así como de la CNV, las CLV y las CDV, y de rendir un informe estadístico trimestral a la CNV y a la CRFE, en el que habrán de detallarse los mecanismos de control y seguridad adoptados en las solicitudes presentadas en el periodo correspondiente.

7.1. Informe estadístico trimestral, periodo de abril a junio de 2023

La DERFE, por conducto de la Secretaría Técnica Normativa, presentó a la CNV³ y a la CRFE el informe estadístico, por lo que respecta al trimestre de abril a junio de 2023.

Solicitudes de integrantes del CGINE, los CLINE y los CDINE. En el periodo comprendido del 1º de abril al 30 de junio de 2023, la DERFE no recibió solicitudes de acceso a los datos contenidos en el Padrón Electoral y la LNE, ni a los instrumentos y documentos electorales que contienen estos datos, por parte de las personas integrantes del CGINE, así como los CDINE y los CLINE.

Solicitudes de integrantes de la CNV, las CLV y las CDV. En el periodo comprendido del 1º de abril al 30 de junio de 2023, la DERFE y las VRFE de las JLE y las JDE no recibieron solicitudes de acceso a los datos contenidos en el Padrón Electoral y la LNE, así como de la base de datos, base de imágenes, documentos fuente y movimientos registrados, por parte de las personas integrantes de la CNV, las CLV y las CDV.

SOLICITUDES DE ACCESO A DATOS CONTENIDOS EN EL PADRÓN ELECTORAL Y LA LNE, 2023

SOLICITANTES DE ACCESO A DATOS	ENE_MAR	ABR_JUN	JUL_SEP	OCT_DIC	TOTAL 2023
Integrantes de CGINE, CLINE y CDINE	0	0			0
Integrantes de CNV, CLV y CDV	3	0			3

En el **Anexo 7**, se encuentra el informe estadístico trimestral sobre las solicitudes de generación y acceso a datos específicos del Padrón Electoral y la LNE,

³ La DERFE presentó este informe a CNV, en sesión ordinaria del 11 de julio de 2023.

correspondiente al periodo del 1° de abril al 30 de junio de 2023, que reporta el detalle del periodo referido, entre otra información relacionada.

8. Atención a las opiniones, solicitudes y acuerdos de recomendación de las Comisiones de Vigilancia

El artículo 19, párrafo 1, inciso b) del Reglamento de Sesiones y Funcionamiento de las Comisiones de Vigilancia del Registro Federal de Electores, establece que los acuerdos de recomendación son aquellas propuestas técnicas u operativas que aprueban la CNV, las CLV y las CDV, y cuya implementación someten a consideración de la DERFE o de otras autoridades competentes del INE.

En este apartado, se presenta la información relativa a las respuestas brindadas por la DERFE a los acuerdos adoptados por la CNV, las CLV y las CDV, en los que se formulan las opiniones, solicitudes y/o recomendaciones, en cumplimiento del artículo 45, párrafo 1, inciso e) del RIINE, en el periodo del 1º de abril al 30 de junio de 2023.

8.1. Opiniones, solicitudes y acuerdos de recomendación de la CNV

En el periodo que se reporta, se aprobaron 9 acuerdos en la CNV, conforme a la siguiente tabla:

ACUERDOS DE LA CNV EMITIDOS EN EL PERIODO ABRIL-JUNIO 2023		
NÚMERO Y FECHA	ACUERDO	ESTATUS
1 INE/CNV09/ABR/2023 12.04.2023	Acuerdo de la CNV por el que se aprueban las Agendas Temáticas de los Grupos de Trabajo Permanentes, para el mes de abril de 2023	Cumplido Se realizaron las reuniones de los Grupos de Trabajo, correspondientes al mes de abril de 2023, conforme a la Agenda Temática aprobada en la sesión
2 INE/CNV10/ABR/2023 28.04.2023	Acuerdo de la CNV por el que se recomienda a la DERFE, aplique la estrategia contenida en el documento denominado "Verificación Nacional Muestral. Documento Integral de Operación para el Levantamiento de la Información. Versión 1.3. Marzo 2023.", así como los instrumentos de captación que se utilizarán en las encuestas de Actualización y Cobertura de la VNM 2023	Cumplido Se remitió el acuerdo y el documento aprobado a las áreas de la DERFE, para su aplicación
3 INE/CNV11/MAY/2023 04.05.2023	Acuerdo de la CNV por el que se recomienda a la DERFE implemente el proyecto especial de actividades de supervisión de las actividades registrales vinculadas con la conformación de la LNERE relacionadas con el VMRE en	Cumplido Se remitió el acuerdo a las áreas de la DERFE, para los efectos correspondientes

ACUERDOS DE LA CNV EMITIDOS EN EL PERIODO ABRIL-JUNIO 2023

NÚMERO Y FECHA	ACUERDO	ESTATUS
	modalidad presencial en consulados, durante la jornada electoral del 4 de junio de 2023	
4 INE/CNV12/MAY/2023 11.05.2023	Acuerdo de la CNV por el que se recomienda al CGINE, apruebe el "Procedimiento de reseccionamiento 2023 para algunas de las secciones que tuvieron casilla extraordinaria en el Proceso Electoral Federal 2020-2021 y Proceso Electoral Local 2021-2022"	Cumplido El CGINE aprobó el acuerdo INE/CG298/2023, en la sesión ordinaria celebrada el 31.05.2023, tomando en cuenta la recomendación de la CNV
5 INE/CNV13/MAY/2023 11.05.2023	Acuerdo de la CNV por el que se aprueban las Agendas Temáticas de los Grupos de Trabajo Permanentes, para el mes de mayo de 2023.	Cumplido Se realizaron las reuniones de los Grupos de Trabajo, correspondientes al mes de mayo de 2023, conforme a la Agenda Temática aprobada en la sesión
6 INE/CNV14/JUN/2023 08.06.2023	Acuerdo de la CNV por el que se modifican los medios de identificación para solicitar la CPV en territorio nacional, aprobados mediante diverso INE/CNV28/AGO/2020	En proceso Se encuentra en proceso la gestión de la publicación del acuerdo en el Diario Oficial de la Federación
7 INE/CNV15/JUN/2023 08.06.2023	Acuerdo de la CNV por el que se recomienda al CGINE apruebe los resultados del proyecto de Integración Seccional 2023	Cumplido El CGINE aprobó el Acuerdo INE/CG376/2023, en la sesión extraordinaria celebrada el 21.06.2023, tomando en cuenta la recomendación de la CNV
8 INE/CNV16/JUN/2023 08.06.2023	Acuerdo de la CNV por el que se aprueba el documento intitulado "Destrucción de la documentación electoral registral con más de 10 años de antigüedad, en cumplimiento del Artículo 155, párrafos 10 y 11, de la Ley General de Instituciones y Procedimientos Electorales. Procedimiento para realizar la verificación de la imagen digitalizada de la documentación a ser destruida y el decimoséptimo evento de destrucción. Mayo 2023. Versión 1.0."	Cumplido Se remitió el acuerdo y el documento aprobado a las áreas de la DERFE, para su aplicación
9 INE/CNV17/JUN/2023 08.06.2023	Acuerdo de la CNV por el que se aprueban las Agendas Temáticas de los Grupos de Trabajo Permanentes, para el mes de junio de 2023	Cumplido Se realizaron las reuniones de los Grupos de Trabajo, correspondientes al mes de junio de 2023, conforme a la Agenda Temática aprobada en la sesión

8.2. Opiniones, solicitudes y acuerdos de recomendación de CLV y CDV

En el periodo comprendido del 1º de abril al 30 de junio de 2023, se registraron 913 acuerdos, opiniones y solicitudes provenientes de las CLV y las CDV, conforme al siguiente desglose:

OPINIONES, SOLICITUDES Y ACUERDOS DE RECOMENDACIÓN DE CLV Y CDV	
MATERIA DEL ACUERDO	TOTAL
Actividades para la destrucción de formatos de credencial retirados por causa y CPV devueltas por sus titulares o por terceros	419
Actividades para el resguardo de formatos de credencial los cuales no fueron recogidos por sus titulares, con motivo de los PEL22-23	216
Propuestas para el reseccionamiento de las secciones en las que se instalaron casillas extraordinarias en el PEF20-21 2020-2021 y/o en el PEL21-22	127
Programación del directorio de MAC para la CAP22-23	106
Propuestas de escenarios para integrar secciones en distritos electorales federales contemplados en el programa de Integración Seccional 2023	31
Actividades para el retiro de resguardo de formatos de credencial, los cuales fueron resguardados con motivo de los PEL22-2023	13
Programación del calendario de sesiones ordinarias 2023	1
	TOTAL 913

Opiniones, solicitudes y acuerdos de recomendación de CLV y CDV, que resultaron procedentes. En el periodo que se reporta, 785 acuerdos fueron procedentes, entre los que destacan 31 acuerdos relacionados con las propuestas de escenarios para integrar secciones en distritos electorales federales contemplados en el programa de Integración Seccional 2023.

Opiniones, solicitudes y acuerdos de recomendación de CLV y CDV, que están en proceso. En el periodo que se reporta, 128 acuerdos se encuentran con estatus de atención "en proceso", de los cuales 127 corresponden a las propuestas para el reseccionamiento de las secciones en las que se instalaron casillas extraordinarias en el PEF20-21 y/o en el PEL21-22, contemplados en el programa de Reseccionamiento 2023, y un acuerdo se relaciona con la programación del directorio de MAC.

Opiniones, solicitudes y acuerdos de recomendación de CLV y CDV, que resultaron improcedentes. En el periodo referido, no se reportan acuerdos que hayan resultado improcedentes.

En el **Anexo 8**, se encuentra el desglose de las opiniones, solicitudes y acuerdos de recomendación de la CNV, las CLV y las CDV, con el detalle respectivo,

correspondientes al periodo correspondiente a los meses de abril, mayo y junio de 2023.

9. Políticas para el uso de pantallas en los Módulos de Atención Ciudadana

9.1. Reuniones del GTPMAC

Sesión ordinaria de abril de 2023. En la sesión celebrada el 14 de abril de 2023, la CNCS informó sobre la elaboración de un material audiovisual relativo a la producción de la CPV y propuso transmitir en las pantallas de MAC el contenido de la CPV que se encuentra en la cuenta oficial del INE en la plataforma *TikTok* y se analizará la posibilidad técnica para desarrollar materiales de realidad virtual de las áreas que conforman un MAC.

La DECEyEC puso a disposición materiales para Coahuila y Estado de México, referente al PEL22-23, con temática de la segunda etapa de capacitación y acerca del voto informado.

Para evaluar el uso de las pantallas de MAC, correspondientes al segundo semestre de 2022, la DERFE dispuso las propuestas de cuestionarios para validación del GTPMAC.

Sesión ordinaria de mayo de 2023. El 15 de mayo de 2023, la CNCS informó que pondría a disposición la propuesta de mensaje sobre las áreas que conforman el MAC en cuanto la tengan lista y presentó tres materiales audiovisuales sobre la CNV, la LNE y los tipos de MAC, para las observaciones del GTPMAC. Asimismo, puso a consideración un video referente a la credencialización en el extranjero, para su vinculación al guion enviado por la DERFE.

La DERFE presentó cinco guiones para la consideración del GTPMAC y su posterior producción y transmisión en pantallas de MAC y la CNCS realizará una revisión de los guiones.

Por su parte, la DECEyEC puso a disposición del GTPMAC una liga con dos cápsulas dirigidas a Coahuila y Estado de México con temática del VMRE en los PEL22-23.

Asimismo, se presentó la evaluación semestral del GTPMAC, correspondiente al periodo de junio a diciembre de 2022, donde se registraron 26,426,061 impactos emitidos en 408 pantallas ubicadas en 365 MAC de tipo fijo; con 30 versiones transmitidas relativas a mensajes con temáticas de historia del INE, distritación, credencialización, violencia de género, PEL22-23, entre otros.

Como parte de las conclusiones de la evaluación semestral se estableció que sería importante realizar versiones que hagan referencia a la atención de grupos vulnerables, la atención de las comunidades trans y no binarias, así como la promoción del artículo 141 de la LGIPE; realizar versiones sobre las acciones de

depuración del Padrón Electoral, principalmente en lo relativo a las bajas por fallecimiento, la detección de registros duplicados y domicilios irregulares, así como la suspensión de los derechos políticos y electorales; que los mensajes sean subtítulos y se homologue el nivel de volumen en cada versión.

Sesión ordinaria de junio de 2023. En la sesión celebrada el 2 de junio de 2023, la CNCS puso a consideración dos videos: el primero sobre las tramas de seguridad en la CPV y el segundo sobre el Padrón Electoral y propuso crear dos o tres videos cortos adicionales, derivados del primer video de seguridad en la credencial.

La DECEyEC puso a disposición del GTPMAC una liga con el material audiovisual de agradecimiento a la participación ciudadana en la elección local en Coahuila y Estado de México. Asimismo, en conjunto con la CNCS propuso que la DERFE genere una propuesta de guion relativo a la importancia que tiene la firma de las personas jóvenes en su primera CPV.

La DERFE puso a consideración los resultados de la evaluación de uso de pantallas relativa al segundo semestre de 2022; las áreas los revisarán y señalaron que harían las observaciones que consideren pertinentes, para su presentación en la CRFE.

En el **Anexo 9**, se encuentra el detalle de la información descrita en este apartado, consistente en las minutas de las sesiones ordinarias del GTPMAC en este periodo, así como la evaluación semestral de julio a diciembre de 2022.

10. Distritación Nacional

10.1. **Demarcaciones territoriales locales de las entidades federativas**

Si bien el proyecto de la Distritación Nacional 2021-2023 concluyó con la modificación de la demarcación territorial de los distritos electorales uninominales locales en que se divide el estado de Morelos y sus respectivas cabeceras distritales, en acatamiento a la sentencia que forma parte del expediente SUP-JDC-41/2023 de la Sala Superior del TEPJF, que fue aprobada mediante Acuerdo INE/CG230/2023, así como la presentación del Informe final de actividades del Comité Técnico para el Seguimiento y Evaluación de los Trabajos de Distritación Nacional, en la sesión del CGINE del 22 de marzo de 2023, es importante destacar que la geografía electoral federal y local, que por definición constitucional y legal corresponde al INE, es la clasificación territorial nacional en los siguientes niveles de desagregación regional:

- Circunscripción plurinominal federal.
- Circunscripción plurinominal local.
- Entidad.
- Distrito electoral federal.
- Distrito electoral local.
- Municipio.
- Sección electoral.
- Demarcación territorial local, en caso de que las legislaciones locales lo contemplen.

En este sentido, el INE tiene la atribución constitucional y legal de determinar la delimitación territorial de las DME para las elecciones municipales de Regidurías que contemplan entidades como Nayarit y Chihuahua.

DME de Nayarit. En seguimiento a los trabajos de las DME para el estado de Nayarit, se avanza en sus actividades de acuerdo con lo programado en tiempo y forma al calendario de trabajo.

- Después de realizar las ejecuciones, a fin de obtener las DME de los 20 municipios que conforman la entidad de Nayarit, se obtuvieron los resultados del sistema para localizar las mejores semillas, quedando pendiente únicamente la resolución del municipio de Xalisco, de acuerdo con el calendario de trabajo.

- Se atendió una reunión de trabajo con personal de la JLE y la Dirección de Cartografía Electoral de la DERFE, a fin de atender la solicitud sobre cómo trabajar técnicamente la sección 0847 del municipio de Xalisco.
- Se está a la espera de tener un dictamen técnico de parte de la Dirección de Cartografía Electoral, de acuerdo con la propuesta enviada por la entidad, y la resolución del tratamiento técnico que se deberá de darse a la sección 0847.

Finalmente, la DERFE inició las gestiones necesarias para presentar al CGINE, previo conocimiento de la CRFE, el proyecto para iniciar los trabajos de la nueva delimitación territorial de la DME de Nayarit, con base en los resultados del Censo de Población y Vivienda 2020.

En este sentido, las áreas de las DERFE llevaron a cabo las acciones tendientes a presentar a la CRFE en la quinta sesión extraordinaria de 2023, para efectos de que lo someta a la consideración del CGINE, el proyecto de acuerdo de dicho órgano superior de dirección por el se instruye a la JGE, a través de la DERFE, a realizar las actividades necesarias para presentar el proyecto de la delimitación territorial de las DME del Estado de Nayarit, cuyos puntos de acuerdo destacan, entre otras determinaciones, la instrucción para elaborar el Plan de Trabajo con la programación de actividades y periodos de ejecución, el cual deberá presentarse a CNV, JGE, CRFE y CGINE antes del 30 de julio de 2023.

DME de Chihuahua. En seguimiento a los trabajos de las DME para el estado de Chihuahua, la DERFE reportó los siguientes avances de acuerdo con lo programado en tiempo y forma al calendario de trabajo:

- Se atendió una reunión de trabajo con personal de la JLE de Chihuahua, con el propósito de presentar los resultados preliminares obtenidos de la elaboración de las DME, las cuales fueron construidas con el Sistema de Demarcaciones Municipales. También se dio a conocer de forma general el diagnóstico de municipios que presentan alguna limitante técnica en la elaboración de una o más DME:
 - 20 municipios en los que obtuvieron resultados satisfactorios en cumplimiento de los criterios.
 - 42 municipios en los que se presenta una o más DME donde no se cumplen los criterios.
 - 5 municipios que, por su reducido número de secciones, el sistema no pudo levantar los datos para su procesamiento.

La DERFE proporcionará el diagnóstico general de los resultados producto de la conformación de las DME de los 67 municipios que integran la entidad de Chihuahua.

Por otra parte, el 28 de junio de 2023, la Sexagésima Séptima Legislatura del H. Congreso del Estado de Chihuahua aprobó el Decreto se reforman, adicionan y derogan diversas disposiciones de la Ley Electoral del Estado de Chihuahua (**Anexo 10**).

Respecto de la elección de integrantes de los Ayuntamientos y sindicaturas, la reforma hace referencia a diversas disposiciones, de las que destaca el artículo cuarto transitorio del Decreto LXVI/RFLEY/0732/2020 VIII P.E., que refiere lo siguiente: *“En cuanto a las elecciones directas de regidurías por demarcación territorial, entrará en vigor para el proceso electoral 2026-2027, en los términos que establezca la Ley Electoral del Estado de Chihuahua. El Congreso del Estado hará las adecuaciones correspondientes a más tardar 365 días previos al inicio del citado proceso, para garantizar la elección directa de regidurías.”*

11. Actualización cartográfica

El INE tiene la atribución constitucional y legal para definir la geografía electoral del país, así como la responsabilidad de elaborar y mantener actualizada la cartografía electoral, clasificada por entidad, distrito electoral federal, distrito electoral local, municipio y sección electoral, entre otros niveles de desagregación territorial.

Con ese fin, la DERFE lleva a cabo, de manera permanente y a través de campañas especiales de reseccionamiento o integración seccional, así como la atención de casos de actualización derivados de la modificación de límites territoriales, la actualización de la cartografía electoral, con base en las determinaciones previstas en la LGIPE, el RIINE, el RE y los Lineamientos para la Actualización del Marco Geográfico Electoral, aprobados mediante Acuerdo INE/CG393/2019.

11.1. Actualización permanente de la cartografía electoral

Los recorridos en las secciones electorales con fines de actualización cartográfica se realizan como parte de los trabajos permanentes de la DERFE.

En la siguiente tabla, se muestra la información de movimientos de actualización en los catálogos cartográficos obtenidos en el segundo trimestre de 2023:

ACTUALIZACIÓN EFECTUADA	MOVIMIENTOS			TOTAL
	ABR	MAY	JUN	
Manzanas dadas de alta	5,992	300	1,945	8,237
Manzanas dadas de baja	1,299	40	166	1,505
Manzanas inhabilitadas	188	1	134	323
Manzanas rehabilitadas	78	7	16	101
Manzanas dadas de alta que se encontraban inhabilitadas	209	4	201	414
Localidades dadas de alta	119	32	135	286
Localidades dadas de alta en sección	161	32	142	335
Localidades dadas de baja	101	0	56	157
Localidades dadas de baja en sección	141	0	62	203
Correcciones a nombres de localidad	14	1	6	21
Correcciones al tipo de localidad	19	0	2	21
Secciones dadas de alta	0	0	0	0
Secciones dadas de baja	0	0	0	0
Correcciones al tipo de sección	11	0	5	16
TOTAL DE MOVIMIENTOS	8,332	417	2,870	11,619

A continuación, se presenta la integración del Marco Geográfico Electoral, durante el periodo que se reporta:

INTEGRACIÓN DEL MARCO GEOGRÁFICO ELECTORAL			
ÁMBITO GEOGRÁFICO	ABR	MAY	JUN
Municipios	2,469	2,469	2,469
Secciones electorales	69,548	69,548	69,548
Manzanas (zona urbana y rural)	2,387,478	2,387,478	2,389,702
Localidades rurales	209,898	209,898	210,005

11.2. Reseccionamiento 2023-2024

Respecto a las actividades que se efectuaron para reseccionar 137 secciones con alto número de personas empadronadas, conforme al cronograma que forma parte de los Procedimientos para los trabajos del Reseccionamiento 2023-2024, aprobados por el CGINE el 27 de febrero de 2023, de abril a junio de 2023 se desarrollaron las siguientes actividades:

- Adecuación de la Base Geográfica Digital para el Sistema de Reseccionamiento.
- Identificación y resolución de Ciudadanos Mal Referenciados, la cual prevé concluirse en el mes de agosto de 2023.
- Pruebas y puesta a punto del Sistema de Reseccionamiento.
- Capacitación a personal de órganos desconcentrados respecto de los criterios generales del reseccionamiento y el uso del sistema para generar escenarios.

Por otro lado, una vez verificado el funcionamiento del Sistema de Reseccionamiento y capacitado el personal de órganos desconcentrados, se continuará con la capacitación a las RPP ante la CNV, las CLV y las CDV.

11.3. Integración Seccional 2023

El 17 de abril de 2023, sesionaron las CLV con la finalidad de analizar los escenarios de Integración Seccional 2023 y, en su caso, recomendarlos.

Del 18 de abril al 6 de mayo de 2023, las RPP acreditadas ante la CNV tuvieron acceso al Sistema de Integración Seccional 2023 para conocer los escenarios propuestos y emitir observaciones.

El 11 de mayo de 2023, la DERFE entregó a la CNV el informe de resultados de las propuestas de integración.

El 8 de junio de 2023, la DERFE presentó a la CNV el informe de resultados de las propuestas de integración y los mapas de los escenarios propuestos en las etapas distrital y local; asimismo, dicho órgano nacional de vigilancia recomendó al CGINE, aprobar los resultados del programa de Integración Seccional 2023.

El 19 de junio de 2023, la DERFE presentó a la CRFE el informe de resultados de las propuestas de integración y los mapas de los escenarios propuestos en las etapas distrital y local; dicha Comisión aprobó someter a la consideración del CGINE el proyecto de acuerdo por el que se aprueban los resultados del proyecto de Integración Seccional 2023.

El 21 de junio fueron aprobados por el CGINE, a través del Acuerdo INE/CG376/2023, los resultados del Programa de Integración seccional, con lo que 222 secciones quedaron dentro del rango legal establecido.

11.4. Posibles casos de actualización cartográfica

El 29 de julio de 2023, fueron puestos a disposición de las RPP acreditadas ante la CNV, once dictámenes técnicos-jurídicos de actualizaciones del Marco Geográfico Electoral de los 25 casos posibles de ser incorporados en la cartografía electoral que se empleará en los PEL concurrentes con el PEF23-24, lo anterior para que emitan observaciones en un plazo de veinte días naturales.

En el **Anexo 11**, se encuentra el detalle de las actividades desarrolladas por la DERFE en materia de actualización cartográfica electoral en el año 2023.

12. Expedición de la Credencial para Votar a personas no binarias

Derivado de las sentencias emitidas por la Sala Regional Monterrey del TEPJF en las demandas de JDC con números de expediente SM-JDC-396/2020 y SM-JDC-1011/2021, se ordenó al CGINE llevar a cabo un análisis de factibilidad relativo a la incorporación del elemento no binario en el apartado correspondiente al dato sexo de la CPV.

En sesión ordinaria del 27 de febrero de 2023, el CGINE adoptó el Acuerdo INE/CG123/2023, por el que se determinó viable la incorporación del dato en la CPV que reconozca a las personas no binarias, en acatamiento a las sentencias anteriormente referidas; así como, que se identifique en la credencial como persona no binaria solo en el apartado de sexo, a quienes manifiesten su deseo de que se les reconozca con ese carácter sin presentar documento de identidad con esta condición.

Por lo anterior y en acatamiento al punto cuarto del acuerdo en cita, , que a la letra dice: *“Se instruye a la Dirección Ejecutiva del Registro Federal de Electores, a informar mensualmente a la Comisión Nacional de Vigilancia y a la Comisión del Registro Federal de Electores sobre los avances de los ajustes realizados a los sistemas informáticos, a los procedimientos técnico-operativos, así como a la capacitación de la estructura operativa involucrada en la operación de los Módulos de Atención Ciudadana”*, en el periodo que se informa se han realizado las siguientes actividades:

- Se capacitó a la estructura operativa involucrada en la operación de los MAC en la materia del acuerdo, con la elaboración del documento denominado "Instrucciones de trabajo para la atención a las personas que soliciten su Credencial para Votar en la que se les reconozca como no binarias", así como dos video cápsulas, considerando cada una de las vertientes para incorporar el dato no binario en la CPV.
- Se instruyeron los materiales didácticos referidos a las VRFE de las JLE y las JDE.
- Las solicitudes de CPV de personas no binarias ya están siendo atendidas, por el momento, a través de un procedimiento operativo.
- Se está construyendo el plan de trabajo para incorporar la funcionalidad correspondiente al SIIRFE. En cuanto se cuente con el documento, se informará oportunamente.

Al 30 de junio de 2023, se han procesado los siguientes trámites por concepto de solicitud de cambio de sexo por no binario:

TRÁMITES DE CPV POR CONCEPTO DE SOLICITUD DE CAMBIO DEL
DATO DE SEXO NO BINARIO ("X")

ENTIDAD	1. CON DOCUMENTO DE IDENTIDAD			2. SIN DOCUMENTO DE IDENTIDAD		
	TRÁMITES SOLICITADOS	TRÁMITES EXITOSOS	CREDENCIALES ENTREGADAS	TRÁMITES SOLICITADOS	TRÁMITES EXITOSOS	CREDENCIALES ENTREGADAS
01 Aguascalientes	0	0	0	12	12	12
02 Baja California	0	0	0	1	1	1
03 Baja California Sur	0	0	0	1	1	1
04 Campeche	0	0	0	0	0	0
05 Coahuila	0	0	0	0	0	0
06 Colima	0	0	0	0	0	0
07 Chiapas	0	0	0	0	0	0
08 Chihuahua	2	1	1	3	3	3
09 Ciudad de México	8	6	6	21	20	17
10 Durango	0	0	0	1	1	1
11 Guanajuato	1	1	1	4	4	3
12 Guerrero	0	0	0	1	1	1
13 Hidalgo	0	0	0	0	0	0
14 Jalisco	4	4	4	8	8	7
15 México	0	0	0	9	7	6
16 Michoacán	0	0	0	3	2	2
17 Morelos	0	0	0	2	2	2
18 Nayarit	2	1	1	0	0	0
19 Nuevo León	1	1	1	0	0	0
20 Oaxaca	0	0	0	0	0	0
21 Puebla	0	0	0	1	1	1
22 Querétaro	0	0	0	5	5	5
23 Quintana Roo	0	0	0	1	1	0
24 San Luis Potosí	0	0	0	0	0	0
25 Sinaloa	0	0	0	0	0	0
26 Sonora	0	0	0	3	3	3
27 Tabasco	1	0	0	0	0	0
28 Tamaulipas	2	2	2	6	5	5
29 Tlaxcala	0	0	0	2	2	2
30 Veracruz	3	3	3	3	3	3
31 Yucatán	0	0	0	1	1	1
32 Zacatecas	0	0	0	0	0	0
TOTAL	24	19	19	88	83	76

Anexos

ANEXO	CONTENIDO
1	1.1 Actualización del Padrón Electoral. Reporte estadístico, 2023.
	1.2 Verificación Nacional Muestral 2024. Planteamiento General.
2	2.1 Procedimientos de depuración. Reporte estadístico, 2023. Informe final de actividades 2023 del procedimiento para la cancelación de solicitudes de trámite y aplicación de las bajas correspondientes (artículo 155, párrafos 1 al 5 de la LGIPE).
	2.2
	2.3 Tratamiento de registros con datos de domicilio presuntamente irregulares o falsos. Informe del operativo de campo, análisis registral y jurídico, así como, en su caso, la exclusión de los registros determinados con domicilio irregular y notificación a la ciudadanía involucrada. Abril 2023.
3	2.4 Mecanismos para garantizar el derecho a la identidad de las personas suspendidas en sus derechos político-electorales, periodo abril-junio 2023.
	3.1 Atención Ciudadana. Reporte estadístico, 2023.
4	3.2 Servicio de Verificación de Datos de la CPV. Reporte estadístico, 2023.
	4 Informe estadístico del reemplazo de las credenciales con vigencia 2023, corte al 30 de junio de 2023.
	5.1 Informe de cierre de resultados del período de credencialización y resguardo de CPV por PEL22-23.
5	5.2 Informes de conformación de las LNE, PEL22-23. Documentos aprobados por el CGINE mediante Acuerdo INE/CG262/2023 en la sesión celebrada el 28 de abril de 2023.
	5.3 Informe de avance de devolución de las LNE. PEL22-23. Informe final que presenta la DERFE, respecto a la devolución de las LNE que se utilizaron en la jornada electoral del 19 de febrero de 2023. PEF Extraordinario en el Estado de Tamaulipas.
	5.4
6	6.1 Informe de avance de la credencialización de las mexicanas y los mexicanos residentes en el extranjero, periodo del 1° de enero al 30 de junio de 2023.
	6.2 Informe de la credencialización de las mexicanas y los mexicanos residentes en el extranjero, acumulado del 8 de febrero de 2016 al 30 de junio de 2023.
7	7 Informe trimestral sobre las solicitudes de generación y acceso a datos específicos del Padrón Electoral y la LNE, periodo del 1° de abril al 30 de junio de 2023.
	8 Informe sobre la atención a las opiniones, solicitudes y acuerdos de recomendación de las Comisiones de Vigilancia, periodo del 1° de abril al 30 de junio de 2023.
	9.1 Minuta de la sesión ordinaria del GTPMAC, 14 de abril de 2023.
9	9.2 Minuta de la sesión ordinaria del GTPMAC, 15 de mayo de 2023.
	9.3 Minuta de la sesión ordinaria del GTPMAC, 2 de junio de 2023.
	9.4 Evaluación semestral julio-diciembre de 2022. GTPMAC.
10	Decreto No. LXVII/RFLEY/0583/2023 VIII P.E. del Congreso del Estado de Chihuahua.
11	Actualización Cartográfica. Reporte estadístico, 2023.