

Informe de actividades del Registro Federal de Electores

Periodo del 1º de enero al 31 de marzo de 2023

Abril de 2023

Contenido

| | |
|--|----|
| Glosario | 3 |
| Presentación | 5 |
| 1. Actualización del Padrón Electoral | 6 |
| 2. Depuración del Padrón Electoral | 12 |
| 3. Atención Ciudadana..... | 16 |
| 4. Reemplazo de credenciales que pierden vigencia | 24 |
| 5. Apoyo a Procesos Electorales Locales | 26 |
| 6. Credencialización en el Extranjero | 39 |
| 7. Solicitudes de generación y acceso a datos específicos del Padrón Electoral y Lista Nominal..... | 45 |
| 8. Atención a las opiniones, solicitudes y acuerdos de recomendación de las Comisiones de Vigilancia | 47 |
| 9. Políticas para el uso de pantallas en los Módulos de Atención Ciudadana. | 50 |
| 10. Distritación Nacional | 52 |
| 11. Actualización cartográfica | 55 |
| 12. Iniciativa Ciudadana | 59 |
| Anexos..... | 61 |

Glosario

| | |
|------------------------------|--|
| CAP | Campaña de Actualización Permanente |
| CDV | Comisión(es) Distrital(es) de Vigilancia |
| CECyRD | Centro de Cómputo y Resguardo Documental |
| CG | Consejo General del Instituto Nacional Electoral |
| CLV | Comisión(es) Local(es) de Vigilancia |
| CNCS | Coordinación Nacional de Comunicación Social |
| CNV | Comisión Nacional de Vigilancia |
| CPV | Credencial(es) para Votar |
| CPVE | Credencial(es) para Votar desde el Extranjero |
| CRFE | Comisión del Registro Federal de Electores |
| CTD | Comité Técnico para el Seguimiento y Evaluación de los Trabajos de Distritación Nacional |
| DECEyEC | Dirección Ejecutiva de Capacitación Electoral y Educación Cívica |
| DEOE | Dirección Ejecutiva de Organización Electoral |
| DERFE | Dirección Ejecutiva del Registro Federal de Electores |
| Distritación Nacional | Proyecto de la demarcación territorial de los distritos electorales uninominales federales y locales, con base en el Censo de Población y Vivienda 2020 |
| EUA | Estados Unidos de América |
| GTPMAC | Grupo de Trabajo para la Generación, Revisión y Programación de Contenidos en Pantallas de Módulos de Atención Ciudadana |
| INE | Instituto Nacional Electoral |
| INETEL | Centro de Atención Ciudadana INETEL |
| JDE | Junta(s) Distrital(es) Ejecutiva(s) del Instituto Nacional Electoral |
| JGE | Junta General Ejecutiva del Instituto Nacional Electoral |
| JLE | Junta(s) Local(es) Ejecutiva(s) del Instituto Nacional Electoral |
| LGIFE | Ley General de Instituciones y Procedimientos Electorales |
| Lineamientos | Lineamientos que establecen los plazos y términos para el uso del Padrón Electoral y las Listas Nominales de Electores para los Procesos Electorales Locales 2022-2023 |
| Lineamientos | Lineamientos para la conformación de la Lista Nominal de Electores Residentes en el Extranjero para los Procesos Electorales Locales 2022-2023 |
| LNERE | Lista(s) Nominal(es) de Electores |
| LNE | Lista Nominal de Electores Definitiva con Fotografía |
| LNEDF | Lista Nominal de Electores para Revisión |
| LNER | Lista Nominal de Electores Residentes en el Extranjero |
| LNERE | Lista Nominal de Electores Residentes en el Extranjero |
| LOVEI | Lineamientos del voto electrónico por internet para las mexicanas y los mexicanos residentes en el extranjero (Anexo 21.2 del Reglamento de Elecciones del Instituto Nacional Electoral) |
| MAC | Módulo(s) de Atención Ciudadana |

PARTIDOS POLÍTICOS

| | |
|------------------|---|
| MEC | Mesa(s) de Escrutinio y Cómputo |
| OPL | Organismo(s) Público(s) Local(es) |
| PAN | Partido Acción Nacional |
| PRI | Partido Revolucionario Institucional |
| PRD | Partido de la Revolución Democrática |
| PT | Partido del Trabajo |
| PVEM | Partido Verde Ecologista de México |
| MC | Movimiento Ciudadano |
| MORENA | MORENA |
| PEF | Proceso(s) Electoral(es) Federal(es) |
| PEL | Proceso(s) Electoral(es) Local(es) |
| PEP | Paquete(s) Electoral(es) Postal(es) |
| PTDN21-23 | Plan de Trabajo del proyecto de la Distritación Nacional 2021-2023 |
| RE | Reglamento de Elecciones del Instituto Nacional Electoral |
| RIINE | Reglamento Interior del Instituto Nacional Electoral |
| RPP | Representación(es) del(os) Partido(s) Político(s) |
| SIVEI | Sistema de Voto Electrónico por Internet |
| SIILNERE | Solicitud(es) Individual(es) de Inscripción a la Lista Nominal de Electores Residentes en el Extranjero |
| SPECRE | Sección del Padrón Electoral de Ciudadanas(os) Residentes en el Extranjero |
| SPV | Sobre(s)-Postal(es)-Voto |
| SRE | Secretaría de Relaciones Exteriores |
| SRVE | Sistema de Registro para Votar desde el Extranjero |
| SV | Sobre(s)-Voto |
| TEPJF | Tribunal Electoral del Poder Judicial de la Federación |
| UTSI | Unidad Técnica de Servicios de Informática |
| VMRE | Voto de las Mexicanas y los Mexicanos Residentes en el Extranjero |
| VPMRG | Violencia Política contra las Mujeres en Razón de Género |
| VRFE | Vocalía(s) del Registro Federal de Electores |

Presentación

Con el objetivo de informar las actividades de la DERFE en el cumplimiento de sus atribuciones establecidas en la LGIPE, los reglamentos, lineamientos y demás normatividad electoral, los acuerdos aprobados por el CG, así como los programas anuales de trabajo de la CRFE, y a fin de sistematizar dichas actividades en un documento unificado para el conocimiento de esta Comisión, esta Dirección Ejecutiva presenta periódicamente el Informe que describe las acciones en materia del Registro Federal de Electores.

En cada edición de estos informes, que se presentan en las sesiones ordinarias de la CRFE, se integran, conforme a los términos y plazos establecidos en la normatividad electoral, los acuerdos del CG y el Programa Anual de Trabajo de la Comisión, las actividades ordinarias del Registro Federal de Electores en materia del Padrón Electoral y la LNE, la credencialización, la atención ciudadana, la actualización cartográfica, el apoyo en materia registral en procesos electorales y de participación ciudadana, las actividades de los órganos de vigilancia, así como diversos proyectos específicos.

Durante este periodo se reporta el desarrollo de la operación la CAP 2022-2023, que comenzó el 16 de diciembre de 2022 y finalizará el 31 de agosto de 2023, a efecto de que la ciudadanía realice movimientos registrales con oportunidad para inscribirse o actualizar sus datos en el Padrón Electoral.

También, se presentan actividades sobre la conclusión de la Distritación Nacional, que condujo a la nueva demarcación territorial de los distritos electorales uninominales federales y locales, así como de las circunscripciones electorales plurinominales federales, con base en los resultados del Censo de Población y Vivienda 2020, de cara a los venideros procesos electorales.

Además, se llevaron a cabo acciones en aspectos atinentes al Padrón Electoral, las LNE, la credencialización y el VMRE para los PEL 2022-2023 y el PEF Extraordinario de Tamaulipas 2023 para elegir una Senaduría por el principio de mayoría relativa, cuya jornada electoral tuvo lugar el 19 de febrero de 2023.

Es pertinente precisar que, mediante oficio INE/PC/001/2023 del 3 de enero de 2023, el entonces Consejero Presidente del CG designó al Ing. Jesús Ojeda Luna como encargado del despacho de la DERFE, con fundamento en el artículo 16, segundo párrafo, inciso d) del RIINE, para conducir de manera temporal, entre otros asuntos, los relativos a la Secretaría Técnica de la CRFE.

Por lo anterior, el presente informe reporta las actividades realizadas en materia registral, a cargo de la DERFE y que corresponden a temas que conoce, supervisa y da seguimiento la CRFE en materia del Registro Federal de Electores, en el periodo comprendido del 1º de enero al 31 de marzo de 2023.

1. Actualización del Padrón Electoral

1.1. CAP 2022-2023

La CAP 2022-2023 se desarrolla del 16 de diciembre de 2022 al 31 de agosto de 2023, en cumplimiento al mandato establecido en el artículo 139 de la LGIPE, con el objetivo de brindar a la ciudadanía la oportunidad de inscribirse o actualizar sus datos en el Padrón Electoral.

En ese sentido, la CAP 2022-2023, operó con 844 MAC y 2,640 estaciones de trabajo, así como la operación de 197 dobles turnos en módulos fijos, mismos que se desagregan de la siguiente forma:

| INFRAESTRUCTURA OPERATIVA DE MAC EN LA CAP 2022-2023 | | | |
|--|------------|-----------------------|-------------|
| TIPO | MÓDULOS | ESTACIONES DE TRABAJO | DOBLE TURNO |
| Fijos | 478 | 1,956 | 197 |
| Semifijos | 107 | 213 | 0 |
| Móviles | 259 | 471 | 0 |
| TOTAL | 844 | 2,640 | 197 |

Los módulos fijos brindaron servicio 5 días a la semana en jornadas de 7 horas de lunes a viernes con un solo turno y 12 horas de lunes a viernes con doble turno; los módulos semifijos y móviles operaron de lunes a viernes en jornadas de 7 horas.

En el **Anexo 1.1**, se presenta el Informe de inicio de la CAP 2022-2023, donde se dan a conocer los rubros más relevantes sobre el inicio de la operación de los MAC.

Notificación de improcedencia del trámite de CPV en la CAP 2022-2023. El 11 de mayo de 2021, la CNV aprobó el Acuerdo INE/CNV13/MAY/2021, a fin de recomendar a la DERFE que aplique el procedimiento denominado "Notificación de improcedencia del trámite de Credencial para Votar", en acatamiento a la Sentencia ST-JDC-199/2020, dictada por la Sala Regional Toluca del TEPJF.¹

En dicho documento, se establece el procedimiento por el cual el personal de los MAC, además de informar de manera verbal a la ciudadanía la razón por la que no se le puede realizar el trámite para obtener la CPV, debe dar a conocer la causa por escrito (información incompleta en medios de identificación, incidencia en MAC o incidencia en atención ciudadana), así como proporcionar la correspondiente notificación de improcedencia del trámite de credencial.

Del 19 de diciembre de 2022 al 26 de marzo de 2023, se entregaron las siguientes notificaciones de improcedencia del trámite de CPV, según su causa:

¹ Más información, en: <https://repositoriodocumental.ine.mx/xmlui/handle/123456789/119910>.

NOTIFICACIONES ENTREGADAS A LA CIUDADANÍA PARA INFORMAR LA IMPROCEDENCIA DEL TRÁMITE PARA OBTENER LA CPV SEGÚN SU CAUSA, CAP 2022-2023

| MEDIOS DE IDENTIFICACIÓN | | | CAUSAS | | | | | | MAC | ATENCIÓN CIUDADANA | TOTAL DE NOTIFICACIONES ENTREGADAS (SUMA COLUMNAS 1+2+3+10+11) |
|--------------------------|-------------------------------|--------------------------|-----------------|-------------------|---------------------------|---|--------------------------------------|--|-------|--------------------|---|
| ACTA DE NACIMIENTO | IDENTIFICACIÓN CON FOTOGRAFÍA | COMPROBANTE DE DOMICILIO | FALTA DOCUMENTO | FALTA INFORMACIÓN | INFORMACIÓN INCONSISTENTE | NO CUMPLE CARACTERÍSTICAS ACUERDO DE LA CNV | NO CUENTA CON DOCUMENTO DE IDENTIDAD | NO SE LOGRÓ IDENTIFICAR CON HUELLAS O FOTOGRAFÍA | | | |
| 1 | 2 | 3 | 4 | 5 | 6 | 7 | 8 | 9 | 10 | 11 | 12 |
| 63,277 | 25,398 | 24,081 | 33,988 | 6,909 | 9,916 | 30,834 | 26,706 | 4,595 | 2,169 | 745 | 115,670 |

Notas: La diferencia de la columna de total de notificaciones y la suma de causas de no realización de trámite, se debe a que en algunos casos se marcó más de una causa en la misma notificación. Asimismo, la información se conforma con base en las semanas operativas (lunes a domingo) de los MAC, por lo que el corte corresponde a la última semana operativa del trimestre reportado.

1.2. Trámites de solicitud exitosos en la CAP 2022-2023

Los trámites de solicitud de credencial exitosos ingresados al CECyRD, obtenidos del 16 de diciembre de 2022 al 31 de marzo de 2023, en el marco de la CAP 2022-2023, se muestran en la siguiente tabla, desglosados por mes, junto con las cifras obtenidas desde el inicio de dicha campaña:

| TRÁMITES EXITOSOS EN LA CAP 2022-2023 | | | | | | | | | |
|---------------------------------------|-----------|-----------|-----------|-------|------|-------|-------|--------|---------------------|
| 2022 | | | | 2023 | | | | | TOTAL CAP 2022-2023 |
| 16-31 DIC | ENERO | FEBRERO | MARZO | ABRIL | MAYO | JUNIO | JULIO | AGOSTO | |
| 365,175 | 1,704,537 | 1,428,885 | 1,348,674 | | | | | | 4,847,271 |

En la siguiente tabla, se presenta el desglose por tipo de trámites exitosos registrados en el CECyRD durante la CAP 2022-2023, desglosados por mes, del 16 de diciembre de 2022 al 31 de marzo de 2023:

| TRÁMITES EXITOSOS EN LA CAP 2022-2023 POR TIPO DE TRÁMITE CIUDADANO | | | | | | | | | | |
|---|-----------|---------|---------|---------|-------|------|-------|-------|--------|---------------------|
| TRÁMITE CIUDADANO | 2022 | | | | 2023 | | | | | TOTAL CAP 2022-2023 |
| | 16-31 DIC | ENERO | FEBRERO | MARZO | ABRIL | MAYO | JUNIO | JULIO | AGOSTO | |
| Inscripción al Padrón Electoral | 54,968 | 278,419 | 216,909 | 211,601 | | | | | | 761,897 |
| Reincorporación | 37,484 | 479,356 | 361,443 | 295,725 | | | | | | 1,174,008 |
| Corrección de datos personales | 5,083 | 20,170 | 19,137 | 19,253 | | | | | | 63,643 |
| Cambios de domicilio | 91,090 | 363,812 | 318,147 | 312,748 | | | | | | 1,085,797 |
| Reposición de credencial | 149,020 | 485,301 | 454,966 | 457,004 | | | | | | 1,546,291 |

TRÁMITES EXITOSOS EN LA CAP 2022-2023 POR TIPO DE TRÁMITE CIUDADANO

| TRÁMITE CIUDADANO | 2022 | | | | 2023 | | | | | TOTAL CAP 2022-2023 |
|----------------------------------|----------------|------------------|------------------|------------------|-------|------|-------|-------|--------|---------------------|
| | 16-31 DIC | ENERO | FEBRERO | MARZO | ABRIL | MAYO | JUNIO | JULIO | AGOSTO | |
| Corrección de datos en dirección | 10,317 | 33,639 | 27,117 | 24,602 | | | | | | 95,675 |
| Reemplazo | 17,213 | 43,840 | 31,166 | 27,741 | | | | | | 119,960 |
| TOTAL | 365,175 | 1,704,537 | 1,428,885 | 1,348,674 | | | | | | 4,847,271 |

Con base en los trámites exitosos realizados durante la CAP 2022-2023, del 16 de diciembre de 2022 al 31 de marzo de 2023, el número de ciudadanas y ciudadanos que ha acudido a los MAC a recoger su CPV, a nivel nacional, se muestra en la siguiente tabla:

| CPV EN LA CAP 2022-2023 | |
|---|------------------|
| ESTATUS | CPV |
| Credenciales entregadas a la ciudadanía | 3,998,520 |
| Credenciales disponibles en MAC | 621,009 |
| En procesamiento y/o distribución | 227,742 |
| TOTAL | 4,847,271 |

1.3. Solicitudes de trámites exitosos realizados a nivel nacional en MAC en cumplimiento al artículo 141 de la LGIPE

En el periodo comprendido del 1º de enero de 2018 al 31 de marzo de 2023, se registraron 12,610 trámites exitosos de la ciudadanía que está imposibilitada físicamente para acudir al MAC y/o que no puede manifestar, por sus propios medios, su voluntad de manera clara, precisa e indubitable.

TRÁMITES EXITOSOS EN CUMPLIMIENTO AL ARTÍCULO 141 DE LA LGIPE

| ID | ENTIDAD | TRÁMITES |
|----|---------------------|----------|
| 01 | Aguascalientes | 744 |
| 02 | Baja California | 270 |
| 03 | Baja California Sur | 0 |
| 04 | Campeche | 0 |
| 05 | Coahuila | 71 |
| 06 | Colima | 152 |
| 07 | Chiapas | 207 |
| 08 | Chihuahua | 336 |
| 09 | Ciudad de México | 1,857 |
| 10 | Durango | 690 |
| 11 | Guanajuato | 721 |
| 12 | Guerrero | 1 |

**TRÁMITES EXITOSOS EN CUMPLIMIENTO AL
ARTÍCULO 141 DE LA LGIPE**

| ID | ENTIDAD | TRÁMITES |
|--------------|-----------------|---------------|
| 13 | Hidalgo | 1 |
| 14 | Jalisco | 878 |
| 15 | México | 701 |
| 16 | Michoacán | 46 |
| 17 | Morelos | 334 |
| 18 | Nayarit | 154 |
| 19 | Nuevo León | 866 |
| 20 | Oaxaca | 122 |
| 21 | Puebla | 374 |
| 22 | Querétaro | 557 |
| 23 | Quintana roo | 71 |
| 24 | San Luis Potosí | 198 |
| 25 | Sinaloa | 0 |
| 26 | Sonora | 302 |
| 27 | Tabasco | 2,006 |
| 28 | Tamaulipas | 119 |
| 29 | Tlaxcala | 297 |
| 30 | Veracruz | 224 |
| 31 | Yucatán | 167 |
| 32 | Zacatecas | 144 |
| TOTAL | | 12,610 |

1.4. **Trámites de solicitud exitosos en el año 2023**

Durante 2023, el CECyRD ha reportado los siguientes trámites de solicitud exitosos, con el correspondiente avance mensual:

| TRÁMITES DE SOLICITUD EXITOSOS EN 2023 | ENERO | FEBRERO | MARZO |
|---|------------------|-----------|------------|
| | 1,704,537 | 1,428,885 | 1,348,674 |
| | ABRIL | MAYO | JUNIO |
| | JULIO | AGOSTO | SEPTIEMBRE |
| | OCTUBRE | NOVIEMBRE | DICIEMBRE |
| TOTAL 2023 | 4,482,096 | | |

Trámites exitosos en territorio nacional y en el extranjero. De enero a marzo de 2023, se reportó el siguiente desglose por tipo de trámite de solicitud exitoso en territorio nacional —realizado en los MAC— y, además, se incluyen los trámites en el extranjero, con apoyo de los Consulados:

| TRÁMITES EXITOSOS EN CECyRD, ENERO-MARZO 2023 | | | |
|---|------------------|---------------|-------------------|
| TIPO DE TRÁMITE | NACIONAL | EXTRANJERO | TRÁMITES EXITOSOS |
| Inscripción al Padrón Electoral | 681,004 | 25,925 | 706,929 |
| Reincorporación | 1,115,768 | 20,756 | 1,136,524 |
| Corrección de datos personales | 58,319 | 241 | 58,560 |
| Cambio de domicilio | 984,522 | 10,185 | 994,707 |
| Reposición de credencial | 1,396,872 | 399 | 1,397,271 |
| Corrección de datos en dirección | 84,571 | 787 | 85,358 |
| Reemplazo de credencial | 102,747 | 0 | 102,747 |
| TOTAL | 4,423,803 | 58,293 | 4,482,096 |

1.5. Padrón Electoral y LNE

Derivado de las actualizaciones realizadas por la ciudadanía en los MAC y en los Consulados, en la siguiente tabla se muestra el avance mensual del Padrón Electoral y la LNE a nivel nacional y de la SPECRE, así como los totales del Padrón Electoral, LNE y su porcentaje de cobertura, obtenidos al 31 de enero, al 28 de febrero y al 31 de marzo de 2023, respectivamente:

| ACTUALIZACIÓN DEL PADRÓN ELECTORAL Y LA LNE, ENERO-MARZO 2023 | | | | | | | |
|---|---------------------|----------------------------|---------------------|---------------------|-------------------|--|-------------|
| MES | TERRITORIO NACIONAL | | EXTRANJERO (SPECRE) | | TOTALES | | |
| | PADRÓN ELECTORAL | LISTA NOMINAL DE ELECTORES | PADRÓN ELECTORAL | CON CPVE CONFIRMADA | PADRÓN ELECTORAL | LISTA NOMINAL DE ELECTORES / CON CPVE CONFIRMADA | COBERTURA % |
| Enero | 94,500,119 | 93,460,847 | 1,304,856 | 541,770 | 95,804,975 | 94,002,617 | 98.12% |
| Febrero | 94,990,131 | 94,122,631 | 1,317,997 | 546,399 | 96,308,128 | 94,669,030 | 98.30% |
| Marzo | 95,386,569 | 94,531,342 | 1,330,053 | 558,503 | 96,716,622 | 95,089,845 | 98.32% |

Evolución del Padrón Electoral y la LNE. A continuación, se presenta la evolución del Padrón Electoral y de la LNE, con base en los trámites exitosos registrados en el CECyRD, al 31 de marzo de 2023, respecto del último día del mes anterior:

| EVOLUCIÓN DEL PADRÓN ELECTORAL, MARZO 2023 RESPECTO DEL MES PREVIO | | | | | | |
|--|---------------|-------------------|----------------------|-------------------------|----------------------|-----------------------------|
| PADRÓN ELECTORAL 28.02.2023 | ALTAS | | | BAJAS | | PADRÓN ELECTORAL 31.03.2023 |
| | INSCRIPCIONES | REINCORPORACIONES | CAMBIOS DE DOMICILIO | PROGRAMAS DE DEPURACIÓN | CAMBIOS DE DOMICILIO | |
| 96,308,128 | 211,601 | 295,725 | 578 | 40 | 99,450 | 96,716,622 |
| INICIAL | + | + | + | - | - | FINAL |

Nota: Las altas al Padrón Electoral consideran los trámites de inscripción; las reincorporaciones por trámite, por notificación judicial o, por exclusión indebida; asimismo, cambios de domicilio (del extranjero a territorio nacional y viceversa). Las bajas corresponden a la aplicación de los programas de depuración y los cambios de domicilio como contraparte de las altas.

EVOLUCIÓN DE LA LNE, MARZO 2023 RESPECTO DEL MES PREVIO

| LNE 28.02.2023 | AFECTACIONES A LA LNE | | | | LNE 31.03.2023 |
|-------------------|--|--------------------------------------|-------------------|-------------------|-------------------|
| | TRÁMITES DE SOLICITUD QUE CAUSARON BAJA | BAJAS POR PROGRAMAS DE DEPURACIÓN | REINCORPORACIONES | ENTREGA DE CPV | |
| 94,669,030 | 759,619 | 68,749 | 392 | 1,248,791 | 95,089,845 |
| INICIAL | - | - | + | + | FINAL |

Nota: Las afectaciones a la LNE consisten en trámites de solicitud exitosos que causaron baja del listado nominal; movimientos en Padrón Electoral por bajas y reincorporaciones por notificación judicial o exclusión indebida, así como actualizaciones de registros a la LNE por entrega de la CPV.

En el **Anexo 1.2**, se presenta la información estadística con el detalle y desglose de las actividades de actualización del Padrón Electoral, a que se refiere el presente apartado.

2. Depuración del Padrón Electoral

2.1. Bajas aplicadas al Padrón Electoral

En la siguiente tabla, se muestra el detalle de las bajas aplicadas al Padrón Electoral en el periodo de enero a marzo de 2023:

| BAJAS APLICADAS AL PADRÓN ELECTORAL, ENERO-MARZO 2023 | | | | | |
|--|---|------------------|---------------|---------------|------------------|
| PROGRAMA | RESULTADOS | ENE | FEB | MAR | TOTAL |
| Procedimiento para dar Tratamiento a las Notificaciones de Defunción que emite el Registro Civil | Bajas de la base de datos del Padrón Electoral | 83,649 | 71,676 | 66,878 | 222,203 |
| Procedimiento alterno para dar de baja del Padrón Electoral los registros de ciudadanas(os) fallecidas(os) | Bajas de la base de datos del Padrón Electoral a partir de avisos provenientes de familiares | 23 | 8 | 11 | 42 |
| Procedimiento para el Tratamiento a las Notificaciones de suspensión de derechos políticos que formula la autoridad jurisdiccional | Suspensión de derechos político-electorales | 1,854 | 3,155 | 2,416 | 7,425 |
| Procedimiento para la detección y baja de registros duplicados | Bajas de registros determinados como duplicados | 115 | 306 | 481 | 902 |
| Cancelación de trámite | Bajas de registros por cancelación de trámite | 0 | 0 | 29,229 | 29,229 |
| Procedimiento para dar tratamiento a las notificaciones de pérdida de la ciudadanía o renuncia de la nacionalidad que formule la SRE | Bajas aplicadas al Padrón Electoral por pérdida de nacionalidad | 0 | 0 | 0 | 0 |
| Documentación apócrifa | Bajas aplicadas al Padrón Electoral por presentar documentación apócrifa durante el levantamiento del trámite | 0 | 0 | 3 | 3 |
| Procedimiento para el Tratamiento de Registros y Trámites con datos personales irregulares | Bajas aplicadas al Padrón Electoral | 2 | 220 | 184 | 406 |
| Bajas por Domicilios Irregulares | Bajas de la base de datos del Padrón Electoral | 0 | 16 | 4 | 20 |
| Bajas por Pérdida de Vigencia | Bajas aplicadas al Padrón Electoral por pérdida de vigencia | 1,725,848 | 216 | 192 | 1,726,256 |
| Bajas por usurpación de identidad | Bajas aplicadas al Padrón Electoral por usurpación | 5 | 89 | 52 | 146 |
| Determinación judicial | Bajas aplicadas al Padrón Electoral por determinación judicial | 0 | 0 | 0 | 0 |
| TOTAL | | 1,811,496 | 75,686 | 99,450 | 1,986,632 |

Nota: Las "Bajas por Pérdida de Vigencia" corresponden a bajas que se realizaron en fechas específicas de conformidad con los acuerdos emitidos por el CG respecto a la vigencia de las CPV denominadas "03", "09", "12" y "15"; las credenciales con vigencia de 10 años expedidas de 2008 a 2011; así como, las realizadas por

reincorporación al Padrón Electoral en cumplimiento de un mandato judicial por rehabilitación de sus derechos y, posteriormente, se aplicó su baja por pérdida de vigencia, ya que el registro correspondía a una CPV que había perdido vigencia.

Bajas aplicadas al Padrón Electoral de enero a diciembre de 2023. En la siguiente tabla, se muestra el total desglosado de manera mensual durante 2023:

| | | | |
|--------------------------------|------------------|------------------|-------------------|
| BAJAS APLICADAS EN 2023 | ENERO | FEBRERO | MARZO |
| | 1,811,496 | 75,686 | 99,450 |
| | ABRIL | MAYO | JUNIO |
| | JULIO | AGOSTO | SEPTIEMBRE |
| | OCTUBRE | NOVIEMBRE | DICIEMBRE |
| TOTAL 2023 | 1,986,632 | | |

2.2. Reincorporaciones al Padrón Electoral

En la siguiente tabla, se muestran las reincorporaciones al Padrón Electoral por rehabilitación de derechos políticos y por exclusión indebida, en los meses de enero, febrero y marzo de 2023:

| REINCORPORACIONES AL PADRÓN ELECTORAL, ENERO-MARZO 2023 | | | | | | |
|--|---|---|--------------|--------------|--------------|--------------|
| | PROGRAMA | RESULTADOS | ENE | FEB | MAR | TOTAL |
| Reincorporaciones con impacto en la evolución del Padrón Electoral | Reincorporación de ciudadanas(os) rehabilitadas(os) en sus derechos políticos por notificación judicial | Ciudadanas(os) reincorporadas(os) por notificación judicial | 448 | 469 | 578 | 1,495 |
| | Reincorporación a Padrón Electoral y LNE por exclusión indebida | Registros reincorporados por exclusión indebida | 6 | 18 | 40 | 64 |
| | Ciudadanas(os) rehabilitadas(os) en sus derechos políticos por petición ciudadana en MAC | Registros reincorporados por petición ciudadana en MAC | 1,785 | 1,759 | 1,829 | 5,373 |
| TOTAL | | | 2,239 | 2,246 | 2,447 | 6,932 |

Reincorporaciones al Padrón Electoral de enero a diciembre de 2023. Respecto de las reincorporaciones al Padrón Electoral efectuadas en 2023, en la siguiente tabla se muestra el avance desglosado de manera mensual:

| | | | |
|--|--------------|-----------|------------|
| REINCORPORACIONES APLICADAS EN 2023 | ENERO | FEBRERO | MARZO |
| | 2,239 | 2,246 | 2,447 |
| | ABRIL | MAYO | JUNIO |
| | JULIO | AGOSTO | SEPTIEMBRE |
| | OCTUBRE | NOVIEMBRE | DICIEMBRE |
| TOTAL 2023 | 6,932 | | |

En el **Anexo 2.1**, se encuentra la información estadística que detalla las actividades relativas a la depuración del Padrón Electoral.

2.3. **Mecanismos para garantizar el derecho a la identidad de las personas suspendidas en sus derechos político-electorales**

En la siguiente tabla, se presenta el reporte estadístico trimestral sobre la emisión de las CPV a ser utilizadas únicamente como medio de identificación por parte de las personas suspendidas en sus derechos político-electorales, durante 2023:

| TRÁMITES REALIZADOS A PERSONAS SUSPENDIDAS Y REHABILITADAS EN SUS DERECHOS POLÍTICO-ELECTORALES, 2023 | | | | | |
|---|---------|---------|---------|---------|--------------|
| CONCEPTO | ENE_MAR | ABR_JUN | JUL_SEP | OCT_DIC | TOTAL 2023 |
| CPV expedidas a ciudadanía suspendida en sus derechos político-electorales, y que acudió a los MAC a solicitar su credencial para ser utilizada únicamente como medio de identificación | 1,272 | | | | 1,272 |
| Bajas por suspensión de derechos político-electorales, correspondientes a ciudadanía que contaba con una CPV vigente | 8,036 | | | | 8,036 |
| Registros incorporados a la LNE de ciudadanía que fue rehabilitada en sus derechos político-electorales y que contaba con una CPV vigente | 1,026 | | | | 1,026 |

Es importante señalar que las CPV de las ciudadanas y los ciudadanos que se reportaron en los rubros anteriores, podrán consultarse a través de los servicios de verificación o consulta de la base de datos del Padrón Electoral, en donde es posible constatar que se encuentran activas como medio de identificación.

En el **Anexo 2.2**, se muestra mayor detalle referente a los mecanismos para garantizar el derecho a la identidad de las personas suspendidas en sus derechos político-electorales, en el primer trimestre de 2023.

3. Atención Ciudadana

3.1. Consultas ciudadanas

Como parte de los servicios que brinda la Dirección de Atención Ciudadana de la DERFE, a través de INETEL, se presenta la siguiente información de las consultas atendidas en los meses de enero, febrero y marzo de 2023:

| DESGLOSE DE CONSULTAS CIUDADANAS, ENERO-MARZO 2023 | | | | | |
|--|--|------------------|------------------|------------------|------------------|
| | CONCEPTO | ENE | FEB | MAR | TOTAL |
| CONSULTAS TEMAS REGISTRALES | Módulos de Atención Ciudadana | 6,648 | 6,048 | 6,789 | 19,485 |
| | Consultas información registral | 8,204 | 7,915 | 8,674 | 24,793 |
| | Verificación de la LNE | 4,838 | 3,866 | 4,585 | 13,289 |
| | CPV | 63,043 | 52,632 | 73,232 | 188,907 |
| | Reporte de ciudadanas(os) fallecidas(os) | 34 | 56 | 54 | 144 |
| | Credencialización en el extranjero | 7,331 | 7,019 | 13,288 | 27,638 |
| | SUBTOTAL CONSULTAS RFE | 90,098 | 77,536 | 106,622 | 274,256 |
| CITAS | Información de citas | 46,813 | 33,520 | 33,047 | 113,380 |
| | Citas agendadas en la página web del INE | 1,288,810 | 1,114,040 | 1,182,187 | 3,585,037 |
| | Citas agendadas a través de INETEL | 23,338 | 19,750 | 24,559 | 67,647 |
| | SUBTOTAL CITAS | 1,358,961 | 1,167,310 | 1,239,793 | 3,766,064 |
| CALIDAD DE LA ATENCIÓN | Reconocimientos | 9,054 | 11,737 | 9,169 | 29,960 |
| | Quejas | 575 | 580 | 691 | 1,846 |
| | Sugerencias | 986 | 905 | 623 | 2,514 |
| | SUBTOTAL CALIDAD DE LA ATENCIÓN | 10,615 | 13,222 | 10,483 | 34,320 |
| CONSULTAS DIVERSAS | Transparencia y acceso a la información | 403 | 379 | 541 | 1,323 |
| | Sistema Integral de Fiscalización/ Sistema de Registro Nacional de Proveedores | 32 | 46 | 33 | 111 |
| | Sistema electrónico para la recepción, entrega y puesta a disposición de materiales y órdenes de transmisión | 7 | 9 | 25 | 41 |

DESGLOSE DE CONSULTAS CIUDADANAS, ENERO-MARZO 2023

| CONCEPTO | ENE | FEB | MAR | TOTAL |
|--|------------------|------------------|------------------|------------------|
| Sistema Integral de Gestión de Requerimientos en Materia de Radio y Televisión | 2 | 0 | 0 | 2 |
| PEF | 5 | 1 | 2 | 8 |
| PEL | 1,328 | 3,219 | 133 | 4,680 |
| Convocatorias institucionales | 281 | 114 | 56 | 451 |
| Información relacionada con el INE | 12 | 9 | 17 | 38 |
| Información no relacionada con el INE | 131 | 115 | 150 | 396 |
| VMRE | 14,209 | 10,409 | 4,765 | 29,383 |
| VPMRG | 0 | 0 | 1 | 1 |
| SUBTOTAL CONSULTAS DIVERSAS | 16,410 | 14,301 | 5,723 | 36,434 |
| TOTAL DE CONSULTAS CIUDADANAS | 1,476,084 | 1,272,369 | 1,362,621 | 4,111,074 |

En la siguiente tabla, se muestra el comportamiento mensual de las consultas de atención ciudadana, en el periodo de enero a marzo de 2023:

COMPORTAMIENTO MENSUAL DE LAS CONSULTAS CIUDADANAS, ENERO-MARZO 2023

| ATENCIONES CIUDADANAS | ENE | FEB | MAR | TOTAL |
|-----------------------------|------------------|------------------|------------------|------------------|
| Consultas temas registrales | 90,098 | 77,536 | 106,622 | 274,256 |
| Citas | 1,358,961 | 1,167,310 | 1,239,793 | 3,766,064 |
| Calidad de la atención | 10,615 | 13,222 | 10,483 | 34,320 |
| Consultas diversas | 16,410 | 14,301 | 5,723 | 36,434 |
| TOTAL | 1,476,084 | 1,272,369 | 1,362,621 | 4,111,074 |

En el mes de enero de 2023, se llevaron a cabo servicios de salida automatizados, con el fin de informar a la ciudadanía que realizó su trámite que puede acudir a recoger su CPV y, en el extranjero, con el fin de invitar a la ciudadanía a solicitar el reenvío de su CPVE, de conformidad con los procedimientos que aplica la DERFE para la formulación de avisos ciudadanos, prevista en el artículo 136, párrafos 5 y 8 de la LGIPE.

En la siguiente tabla, se muestran los resultados de los servicios de salida automatizados en ese periodo:

SERVICIOS DE SALIDA AUTOMATIZADOS, ENERO 2023

| CAMPAÑA | SERVICIO | ENE |
|--------------|--|----------|
| Nacional | Avisos de llamada automatizado de salida | 0 |
| Extranjero | Avisos de llamada automatizado de salida | 0 |
| Nacional | Avisos de correo automatizado de salida | 1 |
| Extranjero | Avisos de correo automatizado de salida | 4 |
| TOTAL | | 5 |

Atenciones ciudadanas de enero a diciembre de 2023. En la siguiente tabla, se muestra el avance mensual de atenciones ciudadanas efectuadas en 2023:

| ATENCIONES CIUDADANAS EN 2023 | ENERO | FEBRERO | MARZO |
|--|------------------|-----------|------------|
| | 1,476,089 | 1,272,369 | 1,362,621 |
| | ABRIL | MAYO | JUNIO |
| | JULIO | AGOSTO | SEPTIEMBRE |
| | OCTUBRE | NOVIEMBRE | DICIEMBRE |
| TOTAL 2023 | 4,111,079 | | |

Nota: Incluye los 5 servicios de salida automatizado realizados en enero de 2023.

Citas programadas. La Dirección de Atención Ciudadana de la DERFE, a través de INETEL, reportó las siguientes cifras de la CAP 2022-2023, correspondientes a citas programadas hasta el mes de marzo de 2023:

| CITAS PROGRAMADAS EN LA CAP 2022-2023 | |
|--|------------------|
| CITAS PROGRAMADAS | CANTIDAD |
| Citas para trámites y entregas de CPV | 1,109,131 |
| <i>Citas exitosas</i> | 582,130 |
| <i>Citas abandonadas</i> | 527,001 |
| Citas canceladas | 56,393 |
| Citas reprogramadas | 41,222 |
| TOTAL | 1,206,746 |

3.2. Consulta permanente a la LNE

La ciudadanía realiza la consulta permanente a la LNE mediante INETEL y el portal institucional, <https://listanominal.ine.mx/scpln/>. En el periodo correspondiente a

los meses de enero, febrero y marzo de 2023, se reportaron las siguientes consultas:

| CONSULTAS A LA LNE, ENERO-MARZO 2023 | | | | |
|--------------------------------------|------------------|------------------|------------------|-------------------|
| FUENTE DE CONSULTA | ENE | FEB | MAR | TOTAL |
| INETEL | 4,838 | 3,866 | 4,585 | 13,289 |
| Portal institucional | 3,978,149 | 3,755,906 | 4,482,352 | 12,216,407 |
| TOTAL | 3,982,987 | 3,759,772 | 4,486,937 | 12,229,696 |

En el siguiente cuadro, se muestran los resultados de las verificaciones que realizó la ciudadanía a la LNE, en el periodo que se reporta:

| VERIFICACIONES CIUDADANAS A LA LNE, ENERO-MARZO 2023 | | | | |
|--|---------------------|---------------------|---------------------|----------------------|
| RESULTADO DE LA VERIFICACIÓN | ENE | FEB | MAR | TOTAL |
| CPV vigente como medio de identificación e incluida en la LNE | 3,980,318 99.93% | 3,757,552 99.94% | 4,484,596 99.95% | 12,222,466 99.94% |
| Datos proporcionados no coinciden con algún registro de la LNE | 2,669 0.07% | 2,220 0.06% | 2,341 0.05% | 7,230 0.06% |
| TOTAL | 3,982,987 | 3,759,772 | 4,486,937 | 12,229,696 |

Consultas ciudadanas a la LNE de enero a diciembre de 2023. En la siguiente tabla, se muestra el total de verificaciones de la LNE realizadas por la ciudadanía en 2023, desglosado de manera mensual:

| CONSULTAS CIUDADANAS A LA LNE EN 2023 | ENERO | FEBRERO | MARZO |
|---------------------------------------|-------------------|-----------|------------|
| | 3,982,987 | 3,759,772 | 4,486,937 |
| | ABRIL | MAYO | JUNIO |
| | JULIO | AGOSTO | SEPTIEMBRE |
| | OCTUBRE | NOVIEMBRE | DICIEMBRE |
| TOTAL 2023 | 12,229,696 | | |

El sistema de consulta permanente a la LNE está disponible para la ciudadanía y cualquier institución privada y/o pública que requiera conocer el estatus de la

CPV, en el sitio <https://listanominal.ine.mx/scpln/>. El sistema recibe tantas consultas como sea necesario.

Cada una de las consultas es registrada y contabilizada, por lo que existe la posibilidad de que el estatus de una misma CPV pueda registrarse en más de una ocasión por frecuencia de consultas o bien, que al ingresar los datos exista un error de captura de la CPV que el sistema informará como no válida.

Es preciso destacar que existen diversas variables y causas por las cuales el sistema informa que una CPV no se encuentra en la LNE, tales como: pérdida de vigencia, suspensión de derechos político-electorales, baja por defunción, entre otras.

En el **Anexo 3.1**, se encuentra el desglose mensual de los resultados de la consulta permanente a la LNE durante el periodo que se reporta.

3.3. CPV con reporte de robo o extravío

Al 31 de marzo de 2023, se tiene un registro de 649,569 CPV con reporte de robo o extravío, a partir de los avisos presentados por la ciudadanía en INETEL o en el portal institucional <https://listanominal.ine.mx/scpln/>. La distribución de los reportes por entidad se muestra en la siguiente tabla:

| CPV CON REPORTE DE ROBO Y EXTRAVÍO POR ENTIDAD FEDERATIVA | | | | |
|---|---------------------|-----------------|----------|---------|
| ID | ENTIDAD FEDERATIVA | CPV CON REPORTE | | TOTAL |
| | | ROBO | EXTRAVÍO | |
| 01 | Aguascalientes | 1,198 | 2,940 | 4,138 |
| 02 | Baja California | 4,929 | 18,966 | 23,895 |
| 03 | Baja California Sur | 484 | 1,996 | 2,480 |
| 04 | Campeche | 387 | 1,576 | 1,963 |
| 05 | Coahuila | 1,982 | 6,332 | 8,314 |
| 06 | Colima | 602 | 2,247 | 2,849 |
| 07 | Chiapas | 2,388 | 4,568 | 6,956 |
| 08 | Chihuahua | 2,575 | 10,033 | 12,608 |
| 09 | Ciudad de México | 45,604 | 97,201 | 142,805 |
| 10 | Durango | 828 | 2,442 | 3,270 |
| 11 | Guanajuato | 7,731 | 14,434 | 22,165 |
| 12 | Guerrero | 1,362 | 3,079 | 4,441 |
| 13 | Hidalgo | 2,760 | 6,373 | 9,133 |
| 14 | Jalisco | 29,015 | 63,638 | 92,653 |
| 15 | México | 39,613 | 74,350 | 113,963 |
| 16 | Michoacán | 3,808 | 9,616 | 13,424 |
| 17 | Morelos | 3,552 | 8,228 | 11,780 |
| 18 | Nayarit | 671 | 1,944 | 2,615 |
| 19 | Nuevo León | 9,814 | 26,774 | 36,588 |
| 20 | Oaxaca | 2,647 | 4,667 | 7,314 |
| 21 | Puebla | 10,595 | 23,663 | 34,258 |

CPV CON REPORTE DE ROBO Y EXTRAVÍO POR ENTIDAD FEDERATIVA

| ID | ENTIDAD FEDERATIVA | CPV CON REPORTE | | TOTAL |
|--------------|--------------------|-----------------|----------------|----------------|
| | | ROBO | EXTRAVÍO | |
| 22 | Querétaro | 3,417 | 9,064 | 12,481 |
| 23 | Quintana Roo | 2,469 | 6,351 | 8,820 |
| 24 | San Luis Potosí | 3,178 | 5,758 | 8,936 |
| 25 | Sinaloa | 1,760 | 5,539 | 7,299 |
| 26 | Sonora | 1,501 | 5,302 | 6,803 |
| 27 | Tabasco | 1,422 | 2,623 | 4,045 |
| 28 | Tamaulipas | 1,945 | 6,706 | 8,651 |
| 29 | Tlaxcala | 1,565 | 3,118 | 4,683 |
| 30 | Veracruz | 5,566 | 14,707 | 20,273 |
| 31 | Yucatán | 1,668 | 6,020 | 7,688 |
| 32 | Zacatecas | 614 | 1,664 | 2,278 |
| TOTAL | | 197,650 | 451,919 | 649,569 |

En la siguiente tabla, se presenta el desglose anual, relativo a la evolución de las CPV con reporte de robo o extravío, desde el 7 de noviembre de 2016 —cuando inició operaciones este servicio— hasta el 31 de marzo de 2023, así como el correspondiente desglose mensual durante 2023:

CPV CON REPORTE DE ROBO Y EXTRAVÍO, 2016-2022 Y DESGLOSE MENSUAL 2023

| PERIODO | CPV CON REPORTE | | TOTAL | |
|-----------------------|-----------------|----------------|----------------|--------|
| | ROBO | EXTRAVÍO | | |
| 2016 | — | 7 | 7 | |
| 2017 | 11,454 | 15,696 | 27,150 | |
| 2018 | 22,171 | 28,451 | 50,622 | |
| 2019 | 19,365 | 28,825 | 48,190 | |
| 2020 | 38,597 | 79,454 | 118,051 | |
| 2021 | 40,970 | 111,237 | 152,207 | |
| 2022 | 51,559 | 147,413 | 198,972 | |
| 2023 | 13,534 | 40,836 | 54,370 | |
| TOTAL ANUAL | 197,650 | 451,919 | 649,569 | |
| Desglose mensual 2023 | ENE | 3,466 | 10,802 | 14,268 |
| | FEB | 3,068 | 9,924 | 12,992 |
| | MAR | 7,000 | 20,110 | 27,110 |
| TOTAL 2023 | 13,534 | 40,836 | 54,370 | |

Nota: La variación de registros en los períodos previos corresponde a ciudadanas(os) que realizaron más de un reporte por robo o extravío de la CPV, por lo que el registro se actualiza en la fecha del nuevo reporte.

3.4. Servicio de Verificación de Datos de la CPV

El Servicio de Verificación de Datos de la CPV, tiene como objetivo que las instituciones públicas y privadas, así como las asociaciones civiles que lo soliciten, envíen en tiempo real al INE los datos de las CPV que la ciudadanía presente al identificarse, para verificar o negar la correspondencia con los datos del registro

en la base de datos del Padrón Electoral, sin que el INE entregue información confidencial alguna a esas instituciones.

Con este servicio, el INE salvaguarda el derecho a la seguridad jurídica y el derecho a la protección de los datos personales de la ciudadanía, para que los datos contenidos en la CPV no sean utilizados con fines delictivos. La consulta se realiza con el consentimiento previo y expreso de cada ciudadana o ciudadano; por ende, este servicio contribuye a reducir las operaciones con datos falsos o sustraídos a sus titulares.

En la siguiente tabla, se reportan las actividades de la operación del Servicio de Verificación de Datos de la CPV, en el primer trimestre de 2023:

| SERVICIO DE VERIFICACIÓN DE DATOS DE LA CPV, ENERO-MARZO 2023 | | | | |
|---|------------|------------|------------|------------|
| CONCEPTO | ENE | FEB | MAR | TOTAL |
| Instituciones productivas | 75 | 75 | 77 | 77 |
| Consultas al Servicio de Verificación | 19,981,592 | 18,116,359 | 20,976,897 | 59,074,848 |
| Promedio de solicitudes diarias | 644,567 | 647,013 | 676,674 | 1,968,254 |

Nota: En el concepto de instituciones productivas no se aplica sumatoria, sino que el dato corresponde al total del último mes reportado.

En este periodo, se reportó la siguiente información sobre el promedio de solicitudes diarias de verificación por tipo de institución productiva:

| PROMEDIO DE SOLICITUDES DIARIAS DE VERIFICACIÓN, ENERO-MARZO 2023 | | | | |
|---|----------------|----------------|----------------|------------------|
| TIPO DE INSTITUCIÓN PRODUCTIVA | ENE | FEB | MAR | TOTAL |
| Públicas | 5,787 | 8,179 | 7,807 | 21,773 |
| Académicas | 0 | 0 | 0 | 0 |
| Privadas | 638,780 | 638,834 | 668,867 | 1,946,481 |
| TOTAL | 644,567 | 647,013 | 676,674 | 1,968,254 |

Instituciones que han firmado convenio. Hasta el mes de marzo de 2023, las instituciones públicas, académicas y privadas que han firmado Convenio de Apoyo y Colaboración son las siguientes:

| INSTITUCIONES QUE HAN FIRMADO CONVENIO DE APOYO Y COLABORACIÓN | |
|--|---|
| TIPO | NOMBRE |
| Pública | BANCO DEL BIENESTAR/BANSEFI, BANCOMEXT, COLEGIO DE NOTARIOS DE LA CDMX, COLEGIO DE NOTARIOS DEL EDO. DE JALISCO, COLEGIO NACIONAL DE CORREDURÍA PÚBLICA MEXICANA, COLEGIO NACIONAL DEL NOTARIADO MEXICANO A.C., CONSEJO DE LA JUDICATURA FEDERAL, FONACOT, GOBIERNO DE LA CDMX, GOBIERNO DEL EDO. DE TAMAULIPAS, GOBIERNO DEL ESTADO DE QUERÉTARO, IMSS*, INFONAVIT, NACIONAL FINANCIERA-CETES DIRECTO, PENSIONISSSTE, PODER EJECUTIVO, DEL ESTADO DE TABASCO, POLICÍA FEDERAL, SERVICIO DE ADMINISTRACIÓN TRIBUTARIA, HCP*, TRIBUNAL FEDERAL DE JUSTICIA ADMINISTRATIVA, TRIBUNAL SUPERIOR DE JUSTICIA ADMINISTRATIVA DE LA CDMX |

INSTITUCIONES QUE HAN FIRMADO CONVENIO DE APOYO Y COLABORACIÓN

| TIPO | NOMBRE |
|-----------|---|
| Académica | IPN* |
| Privada | ABC CAPITAL, ACTINVER, AFORE COPPEL, AFORE INVERCAP, AFORE SURA , AFORE XXI BANORTE, ALQUIMIA DIGITAL, ATRIA, AT&T COMUNICACIONES DIGITALES, AUTOFIN, BANCA AFIRME, BANCA MIFEL, BANCO AHORRO FAMSA, BANCO BASE, BANCO COMPARTAMOS, BANCO DEL BAJÍO, BANCO FINTEERRA, BANCO FORJADORES, BANCO INBURSA, BANCO INMOBILIARIO MEXICANO, BANCO MONEX, BANCO VE POR MAS, BANCOPPEL, BANCREA, BANJERCITO, BANKAOOL, BANORTE, BANREGIO, BANSI, BBVA BANCOMER, CAJA GONZALO VEGA, CELLPAY, CETELEM (BNP PARIBAS), CI BANCO Y FINANMADRID, CITIBANAMEX, CONSUBANCO, COPARMEX, CREDICLUB, CREDIT SUISSE, CRÉDITO REAL, EUROPCAR, FINAMEX, FINANCIERA BEPENSA, FINANCIERA, INDEPENDENCIA, FINANCIERA MAESTRA, FINCOMÚN, FINSOL, FISOFO, AEF, SERFINCOR, SICOA, SCAEF, FUNDACIÓN DONDÉ BANCO, FUNDACIÓN RAFAEL DONDÉ, GRUPO BURSATIL MEXICANO (GBM), GRUPO ELEKTRA Y OTROS, HSBC, INTERCAM BANCO, INVERMÉRICA, INVEX, IXE SERVICIOS, KONDINERO, KONFÍO, LIBERTAD SERVICIOS FINANCIEROS, MERCADO LIBRE, MOVISTAR, MUFG BANK MÉXICO, MULTIVA, NACIONAL MONTE DE PIEDAD, NU MÉXICO FINANCIERA, PENSIONES BANORTE, PRINCIPAL AFORE, PRINCIPAL FONDOS DE INVERSIÓN, PROFUTURO GNP, PROGRESEMOS, REVOLUT DE MEXICO, SABADELL, SANTANDER, SCOTIABANK, SEGURIDATA, SERVICIOS FINANCIEROS ALTERNATIVOS, SICREA COMERCIAL, SIMM, SISTEMA DE CRÉDITO AUTOMOTRIZ, SOCIEDAD DE ALTERNATIVAS ECONÓMICAS, SOCIEDAD DE FACILIDADES MULTIROTATIVAS, TARJETAS DEL FUTURO, TELCEL, VECTOR CASA DE BOLSA, VIRAAL DISTRIBUIDORES, VOLKSWAGEN BANK, VOLKSWAGEN LEASING, WESTERN UNION FILIAL |

* Corresponde a instituciones que se encuentran en implementación.

A la fecha, 374 instituciones públicas, privadas y académicas han sido atendidas en temas relacionados con el Servicio de Verificación de Datos de la CPV.

En el **Anexo 3.2**, se encuentra el desglose mensual del Servicio de Verificación de Datos de la CPV, durante el año 2023.

4. Reemplazo de credenciales que pierden vigencia

4.1. CPV con vigencia 2023

El número de CPV con vigencia 2023 —credenciales emitidas en 2013 con una vigencia de diez años— ha disminuido gradualmente. Entre el 1° de agosto de 2015 y el 31 de diciembre de 2022, se redujeron en 6,429,095 registros, de los cuales 5,904,154 corresponden al reemplazo de credenciales y 524,941 a la baja de la LNE por fallecimiento, suspensión de derechos políticos o duplicidad. Esta disminución representó un decremento de 52.7%.

Del 1° de enero al 31 de marzo de 2023, se observó un descenso de 597,995 registros, debido al reemplazo de 586,049 credenciales y a la baja de la LNE de 11,946 registros por fallecimiento, suspensión de derechos políticos o duplicidad.

La evolución de las CPV con vigencia 2023, se muestra en la siguiente gráfica:

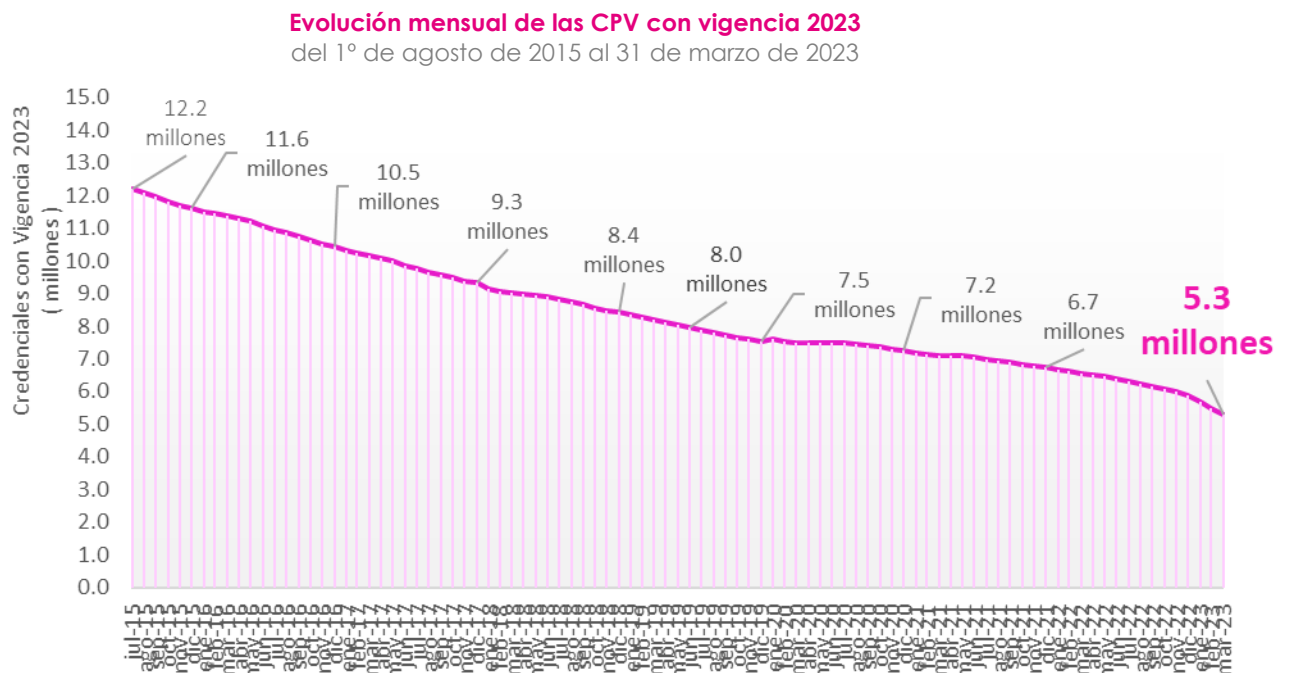

Fuente: Elaborada a partir de los datos proporcionados por la Coordinación de Procesos Tecnológicos.

En el siguiente cuadro, se presenta la evolución por año del descenso del total de CPV con vigencia 2023, donde se advierte el total anual de las cifras del descenso de este tipo de credenciales:

REDUCCIÓN ANUAL DE LAS CPV CON VIGENCIA 2023, AGOSTO DE 2015 A MARZO DE 2023

| AÑO | CPV CON VIGENCIA 2023 | | DESCENSO DE LAS CPV CON VIGENCIA 2023 | | | PORCENTAJE DE DESCENSO ^{1/} REFERIDO AL 01.08.2015 | |
|---------------------|-----------------------|------------|---------------------------------------|------------|---------|---|-----------|
| | INICIO | FIN | TOTAL | REEMPLAZOS | BAJAS | ANUAL | ACUMULADO |
| 2015 ⁽²⁾ | 12,193,106 | 11,618,927 | 574,179 | 529,551 | 44,628 | 4.7 | 4.7 |
| 2016 | 11,618,927 | 10,455,798 | 1,163,129 | 1,094,198 | 68,931 | 9.5 | 14.2 |
| 2017 | 10,455,798 | 9,320,078 | 1,135,720 | 1,066,910 | 68,810 | 9.3 | 23.6 |
| 2018 | 9,320,078 | 8,436,191 | 883,887 | 821,646 | 62,241 | 7.2 | 30.8 |
| 2019 | 8,436,191 | 7,543,559 | 892,632 | 827,970 | 64,662 | 7.3 | 38.1 |
| 2020 ⁽³⁾ | 7,543,559 | 7,244,627 | 432,083 | 374,452 | 57,631 | 3.5 | 41.7 |
| 2021 | 7,244,627 | 6,725,779 | 518,848 | 417,995 | 100,853 | 4.3 | 45.9 |
| 2022 | 6,725,779 | 5,897,162 | 828,617 | 771,432 | 57,185 | 6.8 | 52.7 |
| 2023 ⁽⁴⁾ | 5,897,162 | 5,299,167 | 597,995 | 586,049 | 11,946 | 4.9 | 57.6 |

^{1/} Porcentaje de descenso acumulado = 100* credenciales con vigencia 2023 (01.08.2015) menos CPV con vigencia 2023 (fin del periodo) / CPV con vigencia 2022 (01.08.2015).

^{2/} Cifras a partir del 1° de agosto de 2015.

^{3/} Derivado de la implementación del proceso de reimpresión de CPV en los procesos electorales realizados entre 2017 y 2018, en enero de 2020 se identificaron 53,181 reimpresiones, 76,922 reemplazos y 3,048 bajas, correspondientes a credenciales emitidas en 2013; es decir, con vigencia 2023.

^{4/} Cifras al 31 de marzo de 2023.

Fuente: Elaborado a partir de los datos proporcionados por la Coordinación de Procesos Tecnológicos.

En la siguiente gráfica, se presenta el comportamiento histórico de las CPV con vigencia 2023, con corte al 31 de marzo de 2023:

Reemplazo mensual de las CPV con vigencia 2023
del 1° de agosto de 2015 al 31 de marzo de 2023

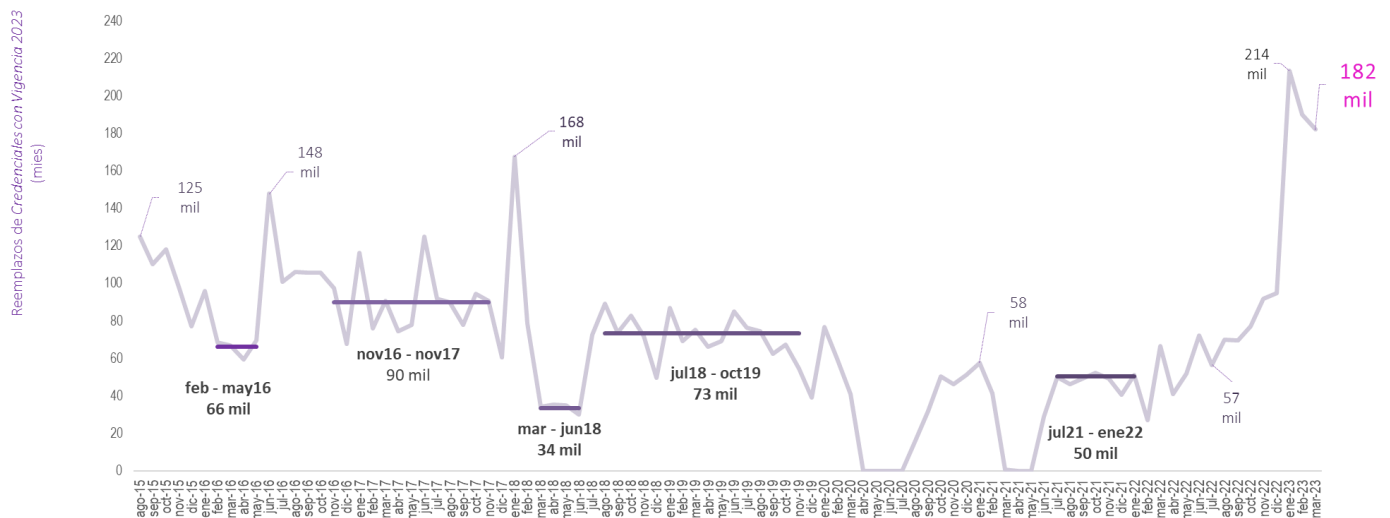

Fuente: elaborada a partir de los datos proporcionados por la Coordinación de Procesos Tecnológicos.

En el **Anexo 4**, se puede consultar el informe estadístico del reemplazo de las CPV con vigencia 2023, entre otra información relacionada.

5. Apoyo a Procesos Electorales Locales

5.1. PEL 2022-2023

En el marco de los Convenios de Apoyo y Colaboración en materia registral y de conformidad con los Anexos Técnicos respectivos, la DERFE lleva a cabo las actividades en apoyo a las elecciones locales de las siguientes entidades federativas en el marco de los PEL 2022-2023, cuya jornada electoral será el domingo 4 de junio de 2023:

| ENTIDADES FEDERATIVAS CON PEL 2022-2023 | | | | | |
|---|------------------|-------------|----------------------|-----------------------------|-------------------|
| ID | ENTIDAD | GUBERNATURA | DIPUTACIONES LOCALES | | JORNADA ELECTORAL |
| | | | MAYORÍA RELATIVA | REPRESENTACIÓN PROPORCIONAL | |
| 05 | Coahuila | 1 | 16 | 9 | 04.06.2023 |
| 15 | Estado de México | 1 | - | - | |

Campañas de actualización del Padrón Electoral en entidades con PEL 2022-2023.

Respecto de las entidades de Coahuila y Estado de México, que celebran elecciones locales el 4 de junio de 2023 en el marco de los PEL 2022-2023, mediante Acuerdo INE/CG581/2022, el CG aprobó que el periodo de las campañas especiales de actualización del Padrón Electoral, de reposición de la CPV, así como de inscripción de personas jóvenes mexicanas que cumplan 18 años antes o bien, inclusive el día de la jornada electoral, comprende del 1º de septiembre de 2022 al 7 de febrero de 2023.

En la siguiente tabla, se muestran los trámites de solicitud de credencial exitosos en el periodo del 1º de septiembre de 2022 al 7 de febrero de 2023, así como las credenciales entregadas al 31 de marzo de trámites exitosos realizados de las entidades con PEL:

| TRÁMITES NACIONALES DE SOLICITUD DE CREDENCIAL EXITOSOS Y CPV ENTREGADAS, CAMPAÑA ESPECIAL DE ACTUALIZACIÓN, PEL 2022-2023 | | | |
|--|----------------|------------------|------------------|
| TRÁMITE CIUDADANO Y CPV ENTREGADAS | COAHUILA | ESTADO DE MÉXICO | TOTAL |
| Inscripción al Padrón Electoral | 40,576 | 181,678 | 222,254 |
| Reincorporación | 23,807 | 121,584 | 145,391 |
| Corrección de datos personales | 2,821 | 13,153 | 15,974 |
| Cambios de domicilio | 60,898 | 254,319 | 315,217 |
| Reposición de credencial | 89,719 | 411,555 | 501,274 |
| Corrección de datos en dirección | 2,265 | 32,559 | 34,824 |
| Reemplazo | 9,619 | 38,191 | 47,810 |
| TOTAL DE TRÁMITES | 229,705 | 1,053,039 | 1,282,744 |
| CPV entregadas a la ciudadanía | 226,554 | 1,042,813 | 1,269,367 |

CPV producto de solicitudes de reimpresión. Con base en los movimientos exitosos que ingresaron al CECyRD, por entidad federativa con PEL 2022-2023, del 14 al 28 de febrero de 2023 se obtuvieron los siguientes resultados:

| REIMPRESIÓN DE CPV, PEL 2022-2023 | | | |
|-----------------------------------|----------|------------------|----------------|
| | COAHUILA | ESTADO DE MÉXICO | TOTAL |
| Trámites exitosos en CECyRD | 14,624 | 95,223 | 109,847 |
| Credencializados | 10,396 | 66,363 | 76,759 |

CPV producto de resoluciones favorables de Instancias Administrativas y Demandas de Juicio. En la siguiente tabla, se muestran los resultados de las actividades de credencialización a partir de Solicitudes de Expedición de Credencial y resoluciones del TEPJF derivadas de demandas de Juicio para la Protección de los Derechos Político-Electorales de la Ciudadanía:

| ENTIDAD | SOLICITUDES DE EXPEDICIÓN DE CREDENCIAL | | | DEMANDA DE JUICIO | | |
|------------------|---|--------------------|-------------------------|---------------------|--------------------|-------------------------|
| | TRÁMITES PROCESADOS | EXITOSOS EN CECYRD | CREDENCIALES ENTREGADAS | TRÁMITES PROCESADOS | EXITOSOS EN CECYRD | CREDENCIALES ENTREGADAS |
| | Coahuila | 10 | 10 | 9 | 0 | 0 |
| Estado de México | 208 | 208 | 97 | 0 | 0 | 0 |
| Total | 218 | 218 | 106 | 0 | 0 | 0 |

Recepción de las observaciones formuladas por las RPP a la LNER. En el marco de lo establecido en el Acuerdo INE/CG581/2022, por el que el CG aprobó los Lineamientos, así como los plazos para la actualización del Padrón Electoral y los cortes de la LNE con motivo de la celebración de los PEL 2022-2023, las RPP presentaron ante la DERFE, al 20 de marzo de 2023, un total de 506,036 observaciones relativas a personas ciudadanas presuntamente inscritas o excluidas indebidamente de la LNE, así como a presuntas inconsistencias en los instrumentos electorales, como se describe en la siguiente tabla:

| OBSERVACIONES DE LAS RPP A LA LNER, PEL 2022-2023 | | | | | | | | | | | | |
|---|--------|----------|---------------------------------------|------------------------------------|--------------------------|--------|---|---------------|------------|----------------|----------------|--|
| FECHA | ÁMBITO | APARTADO | DATOS DEL OFICIO DE ENTREGA DE LA RPP | | | | DESGLOSE DE OBSERVACIONES FORMULADAS POR TIPO | | | | | |
| | | | PARTIDO POLÍTICO | OFICIO | FECHA | TOTAL | TOTAL DE OBSERVACIONES | A01 | A02 | A05 | OTRAS | |
| 14.03.2023 | CNV | Nacional | PAN | PAN/CNV/029/2023 | 13.03.2023 | s/n | 473,701 | 21 | 187 | 111,589 | 361,904 | |
| 19.03.2023 | CNV | Nacional | PRD | CNVPRD/028/2023 CNVPRD/029/2023 | 17.03.2023 23.03.2023 | s/n | 4,073 | 282 | 0 | 3,791 | 0 | |
| 21.03.2023 | OPL | Nacional | PRI | S/N | 20.03.2023 | 14,131 | 28,262 | 28,262 | 0 | 0 | 0 | |
| TOTAL | | | | | | | 506,036 | 28,565 | 187 | 115,380 | 361,904 | |

Glosario: **A01**, Ciudadanos que aparecen duplicados en la LNER; **A02**, Ciudadanos que fallecieron y aparecen en LNER; **A05** Ciudadanos con domicilio presuntamente irregular en la LNE; **Otras**, Inscripciones extemporáneas mayores a 30 años.

La DERFE recibió las observaciones e inició con su revisión y análisis a través de procedimientos informáticos, documentales y/o en campo, con el objeto de determinar la situación registral de los registros observados y presentar las respuestas correspondientes. Los resultados de estas actividades se reportarán el 21 de abril de 2023, a través del informe que rinda la DERFE respecto del análisis realizado a las observaciones formuladas por las RPP a la LNER, en términos de lo previsto en el artículo 151 de la LGIPE.

5.2. VMRE en las entidades con PEL 2022-2023

El proceso de conformación de la LNERE inició el 1º de septiembre de 2022 y concluyó el 10 de marzo de 2023, de acuerdo con los Lineamientos LNERE, aprobados por el CG mediante Acuerdo INE/CG392/2022.

Cabe precisar que, mediante los acuerdos INE/CG346/2022 e INE/584/2022, así como INE/CG597/2022, el CG aprobó las modalidades de votación electrónica por internet y postal para ejercer el VMRE, respectivamente, lo cual permite a la ciudadanía elegir el medio de votación al momento de realizar la SIILNERE.

Asimismo, por primera ocasión, se instalarán Módulos Receptores de Votación en los Consulados de México en las ciudades de Los Ángeles, Dallas y Chicago, en EUA, así como en Montreal, Canadá, de conformidad con el modelo de operación del programa piloto del VMRE en modalidad presencial para los PEL 2022-2023, conforme a lo aprobado por el CG en el Acuerdo INE/CG641/2022.

Recepción de SIILNERE. A continuación, se reportan las SIILNERE recibidas y procesadas por la DERFE al 10 de marzo de 2023:

| MEDIO DE REGISTRO DE LAS SIILNERE | | |
|-----------------------------------|-------|----------------|
| INETEL | SRVE | TOTAL SIILNERE |
| 5,021 | 2,821 | 7,842 |

En la tabla siguiente, se muestran las SIILNERE recibidas de acuerdo con el país de residencia en el extranjero de las personas ciudadanas mexicanas originarias de o con referencia a las entidades con PEL 2022-2023, ordenada por número de solicitudes:

| RECEPCIÓN DE SIILNERE POR PAÍS DE RESIDENCIA EN EL EXTRANJERO Y ENTIDAD MEXICANA DE VOTO | | | |
|--|----------------|----------|------------------|
| PAÍS | TOTAL SIILNERE | COAHUILA | ESTADO DE MÉXICO |
| 1 EUA | 6,938 | 2,150 | 4,788 |
| 2 Canadá | 223 | 64 | 159 |
| 3 España | 133 | 34 | 99 |
| 4 Alemania | 90 | 21 | 69 |
| 5 Reino Unido | 70 | 6 | 64 |
| 6 Francia | 60 | 17 | 43 |

RECEPCIÓN DE SIILNERE POR PAÍS DE RESIDENCIA EN EL EXTRANJERO Y
ENTIDAD MEXICANA DE VOTO

| | PAÍS | TOTAL SIILNERE | COAHUILA | ESTADO DE MÉXICO |
|----|------------------------|----------------|----------|------------------|
| 7 | Países Bajos | 36 | 14 | 22 |
| 8 | Australia | 27 | 5 | 22 |
| 9 | Italia | 27 | 11 | 16 |
| 10 | Colombia | 16 | 3 | 13 |
| 11 | Suiza | 15 | 4 | 11 |
| 12 | Chile | 14 | 2 | 12 |
| 13 | Argentina | 13 | 4 | 9 |
| 14 | Austria | 13 | 3 | 10 |
| 15 | Costa Rica | 11 | 2 | 9 |
| 16 | Suecia | 10 | 4 | 6 |
| 17 | Brasil | 9 | 0 | 9 |
| 18 | Guatemala | 9 | 1 | 8 |
| 19 | Irlanda | 9 | 3 | 6 |
| 20 | Dinamarca | 8 | 1 | 7 |
| 21 | Finlandia | 8 | 1 | 7 |
| 22 | Panamá | 8 | 2 | 6 |
| 23 | República Checa | 8 | 1 | 7 |
| 24 | Bélgica | 7 | 0 | 7 |
| 25 | Ecuador | 6 | 1 | 5 |
| 26 | Japón | 6 | 0 | 6 |
| 27 | Hungría | 5 | 1 | 4 |
| 28 | Noruega | 5 | 2 | 3 |
| 29 | Perú | 5 | 0 | 5 |
| 30 | Nicaragua | 4 | 1 | 3 |
| 31 | Puerto Rico | 4 | 3 | 1 |
| 32 | Grecia | 3 | 1 | 2 |
| 33 | Luxemburgo | 3 | 0 | 3 |
| 34 | Portugal | 3 | 1 | 2 |
| 35 | Cuba | 2 | 0 | 2 |
| 36 | Emiratos Árabes Unidos | 2 | 1 | 1 |
| 37 | Estonia | 2 | 0 | 2 |
| 38 | Federación de Rusia | 2 | 0 | 2 |
| 39 | Haití | 2 | 0 | 2 |
| 40 | Israel | 2 | 1 | 1 |
| 41 | Nueva Zelanda | 2 | 0 | 2 |
| 42 | Polonia | 2 | 0 | 2 |
| 43 | República Dominicana | 2 | 1 | 1 |
| 44 | Venezuela | 2 | 0 | 2 |
| 45 | Afganistán | 1 | 1 | 0 |
| 46 | Bahamas | 1 | 1 | 0 |
| 47 | China | 1 | 0 | 1 |
| 48 | Croacia | 1 | 0 | 1 |

RECEPCIÓN DE SIILNERE POR PAÍS DE RESIDENCIA EN EL EXTRANJERO Y ENTIDAD MEXICANA DE VOTO

| PAÍS | TOTAL SIILNERE | COAHUILA | ESTADO DE MÉXICO |
|-----------------------|----------------|--------------|------------------|
| 49 El Salvador | 1 | 0 | 1 |
| 50 Filipinas | 1 | 0 | 1 |
| 51 Irán | 1 | 1 | 0 |
| 52 Islandia | 1 | 0 | 1 |
| 53 Lituania | 1 | 0 | 1 |
| 54 Malta | 1 | 0 | 1 |
| 55 Paraguay | 1 | 1 | 0 |
| 56 Qatar | 1 | 0 | 1 |
| 57 República de Corea | 1 | 1 | 0 |
| 58 Singapur | 1 | 1 | 0 |
| 59 Turquía | 1 | 0 | 1 |
| 60 Uruguay | 1 | 1 | 0 |
| TOTAL | 7,842 | 2,373 | 5,469 |

SIILNERE determinadas procedentes. Una vez recibidas las SIILNERE, la DERFE procedió a analizar el cumplimiento de requisitos y efectuar la determinación de procedencia o improcedencia de las SIILNERE, actividades que concluyeron el 24 de marzo de 2023. A continuación, se reporta, por entidad, el número de SIILNERE determinadas procedentes:

SIILNERE DETERMINADAS PROCEDENTES, PEL 2022-2023

| ENTIDAD | TOTAL | PORCENTEJE |
|------------------|--------------|-------------|
| Coahuila | 2,354 | 30.24% |
| Estado de México | 5,431 | 69.76% |
| TOTAL | 7,785 | 100% |

SIILNERE que cumplen los requisitos. Por país de residencia en el extranjero y entidad. En la tabla siguiente, se muestran las SIILNERE que han cumplido con los requisitos, de acuerdo con el país de residencia en el extranjero de las ciudadanas y los ciudadanos con CPV con referencia a las entidades con PEL 2022-2023:

SIILNERE QUE CUMPLEN CON LOS REQUISITOS POR PAÍS Y ENTIDAD

| PAÍS | TOTAL SIILNERE | COAHUILA | ESTADO DE MÉXICO |
|----------------|----------------|----------|------------------|
| 1 EUA | 6,889 | 2,133 | 4,756 |
| 2 Canadá | 220 | 64 | 156 |
| 3 España | 133 | 34 | 99 |
| 4 Alemania | 90 | 21 | 69 |
| 5 Reino Unido | 68 | 5 | 63 |
| 6 Francia | 60 | 17 | 43 |
| 7 Países Bajos | 36 | 14 | 22 |
| 8 Australia | 27 | 5 | 22 |

SIILNERE QUE CUMPLEN CON LOS REQUISITOS POR PAÍS Y ENTIDAD

| | PAÍS | TOTAL SIILNERE | COAHUILA | ESTADO DE MÉXICO |
|----|------------------------|----------------|----------|------------------|
| 9 | Italia | 27 | 11 | 16 |
| 10 | Colombia | 16 | 3 | 13 |
| 11 | Suiza | 15 | 4 | 11 |
| 12 | Chile | 14 | 2 | 12 |
| 13 | Argentina | 13 | 4 | 9 |
| 14 | Austria | 13 | 3 | 10 |
| 15 | Costa Rica | 11 | 2 | 9 |
| 16 | Suecia | 10 | 4 | 6 |
| 17 | Brasil | 9 | 0 | 9 |
| 18 | Guatemala | 9 | 1 | 8 |
| 19 | Irlanda | 9 | 3 | 6 |
| 20 | Dinamarca | 8 | 1 | 7 |
| 21 | Finlandia | 8 | 1 | 7 |
| 22 | Panamá | 8 | 2 | 6 |
| 23 | República Checa | 8 | 1 | 7 |
| 24 | Bélgica | 7 | 0 | 7 |
| 25 | Ecuador | 6 | 1 | 5 |
| 26 | Hungría | 5 | 1 | 4 |
| 27 | Japón | 5 | 0 | 5 |
| 28 | Noruega | 5 | 2 | 3 |
| 29 | Perú | 5 | 0 | 5 |
| 30 | Nicaragua | 4 | 1 | 3 |
| 31 | Puerto Rico | 4 | 3 | 1 |
| 32 | Grecia | 3 | 1 | 2 |
| 33 | Luxemburgo | 3 | 0 | 3 |
| 34 | Portugal | 3 | 1 | 2 |
| 35 | Cuba | 2 | 0 | 2 |
| 36 | Emiratos Árabes Unidos | 2 | 1 | 1 |
| 37 | Estonia | 2 | 0 | 2 |
| 38 | Federación de Rusia | 2 | 0 | 2 |
| 39 | Haití | 2 | 0 | 2 |
| 40 | Israel | 2 | 1 | 1 |
| 41 | Nueva Zelandia | 2 | 0 | 2 |
| 42 | Polonia | 2 | 0 | 2 |
| 43 | República Dominicana | 2 | 1 | 1 |
| 44 | Venezuela | 2 | 0 | 2 |
| 45 | Bahamas | 1 | 1 | 0 |
| 46 | China | 1 | 0 | 1 |
| 47 | Croacia | 1 | 0 | 1 |
| 48 | El Salvador | 1 | 0 | 1 |
| 49 | Filipinas | 1 | 0 | 1 |
| 50 | Irán | 1 | 1 | 0 |
| 51 | Lituania | 1 | 0 | 1 |

| SIILNERE QUE CUMPLEN CON LOS REQUISITOS POR PAÍS Y ENTIDAD | | | | |
|--|--------------------|----------------|--------------|------------------|
| | PAÍS | TOTAL SIILNERE | COAHUILA | ESTADO DE MÉXICO |
| 52 | Malta | 1 | 0 | 1 |
| 53 | Paraguay | 1 | 1 | 0 |
| 54 | Qatar | 1 | 0 | 1 |
| 55 | República de Corea | 1 | 1 | 0 |
| 56 | Singapur | 1 | 1 | 0 |
| 57 | Turquía | 1 | 0 | 1 |
| 58 | Uruguay | 1 | 1 | 0 |
| TOTAL | | 7,785 | 2,354 | 5,431 |

Panorama general de las SIILNERE que cumplen los requisitos por entidad. A continuación, se presenta la información referente al panorama general de las SIILNERE que cumplen con los requisitos respecto a las entidades con VMRE para los PEL 2022-2023:

| PANORAMA GENERAL DE SIILNERE QUE CUMPLEN LOS REQUISITOS POR ENTIDAD DE VOTO | | | | | | | | | |
|---|--------------|--------------|------------|--------------------------|--------------|------------|-----------------------------|--------------|------------------|
| ENTIDAD | TOTAL | TIPO DE CPV | | MODALIDAD DE VOTACIÓN | | | SOLICITUDES POR SEXO Y EDAD | | |
| | | EXTRANJERO | NACIONAL | ELECTRÓNICO POR INTERNET | POSTAL | PRESENCIAL | HOMBRES | MUJERES | PROMEDIO DE EDAD |
| Coahuila | 2,354 | 2,221 | 133 | 1,398 | 857 | 99 | 1,191 | 1,163 | 47 |
| Estado de México | 5,431 | 4,987 | 444 | 3,415 | 1,765 | 251 | 3,370 | 2,061 | 43 |
| TOTAL | 7,785 | 7,208 | 577 | 4,813 | 2,622 | 350 | 4,561 | 3,224 | |

Registros en la LNERE de la ciudadanía que podrá emitir su voto bajo la modalidad presencial. De manera complementaria y de acuerdo con lo establecido en el numeral 10, fracción I, último párrafo de los Lineamientos LNERE,² en la siguiente tabla se muestra el número de personas ciudadanas que podrán emitir su voto de manera presencial, en virtud de contar con una CPVE vigente con referencia a Coahuila o al Estado de México:

| REGISTROS DE LA LNERE PARA VOTAR BAJO LA MODALIDAD PRESENCIAL | | |
|---|---------------|-------------|
| ENTIDAD | TOTAL | PORCENTAJE |
| Coahuila | 20,504 | 28.06% |
| Estado de México | 52,572 | 71.94% |
| TOTAL | 73,076 | 100% |

² En el caso de personas ciudadanas que cuenten con CPVE vigente y que no soliciten su inscripción en la LNERE en los términos del párrafo primero de la presente fracción, quedarán integradas en la LNERE bajo la modalidad de votación presencial para el ejercicio del sufragio en las sedes en el extranjero que para tal efecto determine el CG y bajo los procedimientos y términos aprobados por el mismo.

En la tabla siguiente, ordenada por número de solicitudes, se muestran los registros de la ciudadanía con CPVE y referencia a las entidades con PEL 2022-2023, de acuerdo con el país de residencia:

REGISTROS EN LA LNERE DE LA CIUDADANÍA QUE CUMPLE CON LOS REQUISITOS PARA VOTAR POR LA VÍA PRESENCIAL, POR PAÍS Y ENTIDAD MEXICANA DE VOTO

| | PAÍS | TOTAL REGISTROS | COAHUILA | ESTADO DE MÉXICO |
|----|------------------------|-----------------|----------|------------------|
| 1 | EUA | 71,688 | 20,126 | 51,562 |
| 2 | Canadá | 476 | 129 | 347 |
| 3 | España | 166 | 40 | 126 |
| 4 | Alemania | 125 | 40 | 85 |
| 5 | Francia | 96 | 33 | 63 |
| 6 | Reino Unido | 59 | 15 | 44 |
| 7 | Australia | 51 | 9 | 42 |
| 8 | Colombia | 34 | 5 | 29 |
| 9 | Italia | 34 | 11 | 23 |
| 10 | Países Bajos | 31 | 12 | 19 |
| 11 | Suiza | 28 | 11 | 17 |
| 12 | Guatemala | 20 | 2 | 18 |
| 13 | Bélgica | 19 | 8 | 11 |
| 14 | Austria | 16 | 8 | 8 |
| 15 | Brasil | 16 | 5 | 11 |
| 16 | Finlandia | 16 | 5 | 11 |
| 17 | Suecia | 14 | 3 | 11 |
| 18 | Perú | 13 | 3 | 10 |
| 19 | Puerto Rico | 13 | 1 | 12 |
| 20 | Japón | 12 | 3 | 9 |
| 21 | Argentina | 11 | 1 | 10 |
| 22 | Chile | 11 | 1 | 10 |
| 23 | China | 11 | 2 | 9 |
| 24 | Irlanda | 10 | 5 | 5 |
| 25 | Costa Rica | 8 | 1 | 7 |
| 26 | Ecuador | 7 | 2 | 5 |
| 27 | El Salvador | 7 | 1 | 6 |
| 28 | Panamá | 7 | 0 | 7 |
| 29 | Noruega | 6 | 3 | 3 |
| 30 | República Dominicana | 6 | 2 | 4 |
| 31 | Dinamarca | 5 | 3 | 2 |
| 32 | Nueva Zelanda | 5 | 2 | 3 |
| 33 | Republica Checa | 5 | 0 | 5 |
| 34 | Bolivia | 3 | 0 | 3 |
| 35 | Emiratos Árabes Unidos | 3 | 0 | 3 |
| 36 | Grecia | 3 | 2 | 1 |
| 37 | Honduras | 3 | 0 | 3 |
| 38 | Hungría | 3 | 1 | 2 |

REGISTROS EN LA LNERE DE LA CIUDADANÍA QUE CUMPLE CON LOS REQUISITOS PARA VOTAR POR LA VÍA PRESENCIAL, POR PAÍS Y ENTIDAD MEXICANA DE VOTO

| | PAÍS | TOTAL REGISTROS | COAHUILA | ESTADO DE MÉXICO |
|----|---------------------|-----------------|---------------|------------------|
| 39 | Polonia | 3 | 1 | 2 |
| 40 | Portugal | 3 | 0 | 3 |
| 41 | Singapur | 3 | 0 | 3 |
| 42 | Israel | 2 | 0 | 2 |
| 43 | Líbano | 2 | 1 | 1 |
| 44 | Malasia | 2 | 1 | 1 |
| 45 | República de Corea | 2 | 0 | 2 |
| 46 | Sudáfrica | 2 | 0 | 2 |
| 47 | Venezuela | 2 | 1 | 1 |
| 48 | Albania | 1 | 0 | 1 |
| 49 | Andorra | 1 | 1 | 0 |
| 50 | Eslovaquia | 1 | 0 | 1 |
| 51 | Federación de Rusia | 1 | 0 | 1 |
| 52 | Filipinas | 1 | 1 | 0 |
| 53 | Hong Kong | 1 | 0 | 1 |
| 54 | Islandia | 1 | 0 | 1 |
| 55 | Kuwait | 1 | 0 | 1 |
| 56 | Lituania | 1 | 0 | 1 |
| 57 | Luxemburgo | 1 | 1 | 0 |
| 58 | Malta | 1 | 1 | 0 |
| 59 | Nicaragua | 1 | 1 | 0 |
| 60 | Qatar | 1 | 0 | 1 |
| 61 | Uruguay | 1 | 0 | 1 |
| | TOTAL | 73,076 | 20,504 | 52,572 |

Panorama general de registros en la LNERE de la ciudadanía que podrá votar de manera presencial. A continuación, se presenta la información referente al panorama general de las ciudadanas y los ciudadanos que podrán votar de manera presencial en virtud de contar con una CPVE con referencia a Coahuila o Estado de México, de conformidad con el numeral 10, fracción I, último párrafo de los Lineamientos LNERE:

PANORAMA GENERAL DE LA CIUDADANÍA QUE PODRÁ EMITIR SU VOTO DE MANERA PRESENCIAL, PEL 2022-2023

| ENTIDAD | TOTAL | SOLICITUDES POR SEXO Y EDAD | | |
|------------------|---------------|-----------------------------|---------------|------------------|
| | | HOMBRES | MUJERES | PROMEDIO DE EDAD |
| Coahuila | 20,504 | 9,990 | 10,514 | 46 |
| Estado de México | 52,572 | 31,462 | 21,110 | 42 |
| TOTAL | 73,076 | 41,452 | 31,624 | |

LNRE para Revisión. De conformidad con el numeral 36 de los Lineamientos LNRE, una vez concluida la determinación de procedencia o improcedencia de las SIILNRE recibidas, la DERFE procedió a integrar la LNRE para Revisión, misma que fue dispuesta a las RPP el 29 de marzo de 2023, según el numeral el numeral 47 de los Lineamientos LNRE.

En el **Anexo 5.1**, se precisa con mayor detalle el avance en la conformación de la LNRE para el VMRE en las entidades federativas con PEL 2022-2023, con datos sociodemográficos y el operativo de llamadas implementado por INETEL.

5.3. **PEF Extraordinario de Tamaulipas 2023**

El 8 de julio de 2018, el Consejo Local del INE en el Estado de Tamaulipas declaró la validez de la elección de dos Senadurías de esa entidad por el principio de mayoría relativa, cuya primera fórmula ganadora estuvo conformada por el C. Américo Villarreal Anaya (propietario) y el C. Faustino López Vargas (suplente).

Posteriormente, el 1º de octubre de 2022, el C. Américo Villarreal Anaya rindió protesta como Gobernador Constitucional del Estado de Tamaulipas, y el C. Faustino López Vargas tomó protesta como Senador de la República el 10 de enero de 2022. El Senador Faustino López Vargas falleció el 8 de octubre de 2022, con lo que se generó la vacante de una Senaduría y el 15 de noviembre, la Presidencia de la Mesa Directiva del Senado de la República emitió la declaratoria de vacante, por lo que el 24 de noviembre de 2022 hizo de conocimiento del titular del INE que se realizaría la convocatoria para la elección extraordinaria a la Senaduría de mayoría relativa por esa entidad federativa.

El 30 de noviembre de 2022, mediante Acuerdo INE/CG837/2022, el CG aprobó las disposiciones relativas al corte, los plazos para la emisión, así como la forma y contenido de las LNE; las CPV válidas y su marcaje; asimismo, el Marco Geográfico Electoral, que se utilizaron en el PEF Extraordinario de Tamaulipas 2023 para cubrir la vacante de una Senaduría por el principio de mayoría relativa.

Dicho acuerdo estableció que la LNEDF a utilizar en la jornada electoral extraordinaria del 19 de febrero de 2023, se integra por los registros de la LNEDF utilizada en el PEL 2021-2022 y de aquellos otros que en su momento conformaron la Lista Adicional de ese proceso electoral, de tal manera que la LNEDF para el PEF Extraordinario ascendió a un total de 2,737,354 registros de ciudadanas y ciudadanos tamaulipecos.

Generación, impresión y distribución de LNEDF. Del 26 de enero al 8 de febrero de 2023, la DERFE efectuó las actividades de generación, impresión y distribución de los ejemplares impresos de la LNEDF para el PEF Extraordinario de Tamaulipas 2023, conforme a las siguientes fechas y periodos:

**GENERACIÓN, IMPRESIÓN Y DISTRIBUCIÓN DE LA LNEDF,
PEF EXTRAORDINARIO DE TAMAULIPAS 2023**

| ACTIVIDAD | FECHA INICIO | FECHA CONCLUSIÓN |
|--|--------------|------------------|
| Periodo de generación de archivos de impresión | 26.01.2023 | 28.01.2023 |
| Periodo de impresión de la LNEDF | 30.01.2023 | 03.02.2023 |
| Periodo de lectura y empaque de la LNEDF | 31.01.2023 | 04.02.2023 |
| Embarque de la LNEDF | | 06.02.2023 |
| Entrega a la JLE | | 07.02.2023 |
| Entrega a las JDE | | 08.02.2023 |

VMRE en el PEF Extraordinario de Tamaulipas 2023. El 30 de noviembre de 2022, se aprobó, mediante Acuerdo INE/CG838/2022 el diseño y el contenido del Sobre-Voto y el instructivo que conforman el PEP; por el que se aprueba el número adicional de boletas electorales a imprimir; asimismo, por el que se ordena la impresión de la documentación y los materiales electorales que integrarán los PEP que se enviarán a la ciudadanía residente en el extranjero que eligió la modalidad de votación postal para el PEF Extraordinario de Tamaulipas 2023.

Con base en ese ordenamiento, se efectuó la logística postal; en particular, las actividades relativas a la integración y envío de los PEP, la recepción y procesamiento de los SPV y la entrega por parte de la DERFE a la DEOE de los SV para su registro, clasificación y resguardo hasta el día de la jornada electoral, con corte al 27 de enero de 2023.

La LNERE quedó conformada con 2,481 registros de ciudadanas y ciudadanos que se inscribieron en la LNERE para votar por la vía postal (725 registros) y bajo la modalidad electrónica por internet (1,756 registros), respectivamente, para elegir la Gubernatura de Tamaulipas el pasado 5 de junio de 2022, en el marco del PEL 2021-2022.

Integración y envío de los PEP. A continuación, se informa de la integración del PEP, señalando la entidad federativa, fecha de integración y número de paquetes integrados:

| PEP INTEGRADOS Y ENVIADOS, PEF EXTRAORDINARIO DE TAMAULIPAS 2023 | | | |
|---|------------|----------------|--------------|
| ENTIDAD | FECHA | PEP INTEGRADOS | PEP ENVIADOS |
| Tamaulipas | 12.01.2023 | 720 | — |
| | 13.01.2023 | — | 720 |
| TOTAL | | | 720 |

Recepción y clasificación de SPV. En el marco de la logística postal del VMRE para el PEF Extraordinario de Tamaulipas 2023, el 20 de enero de 2023 iniciaron las actividades relativas a la entrega-recepción y apertura de SPV en las instalaciones del INE ubicadas en Av. Tláhuac 5502, Col. Granjas Estrella, C.P. 09930, Alcaldía Iztapalapa, Ciudad de México, las cuales se desarrollaron como se describe a continuación:

| RECEPCIÓN Y CLASIFICACIÓN DE SPV, ASÍ COMO PAÍS DE PROCEDENCIA | | | | |
|--|---------------|-----------------------|-----|------------|
| FECHA | SPV RECIBIDOS | PAÍSES DE PROCEDENCIA | | |
| | | PAÍS | SPV | |
| 20.01.2023 | 46 | | | |
| 27.01.2023 | 95 | EUA | | 258 |
| 03.02.2023 | 39 | Canadá | | 2 |
| 10.02.2023 | 47 | Reino Unido | | 1 |
| 17.02.2023 | 35 | República Checa | | 1 |
| TOTAL | 262 | | | 262 |

Una vez abiertos los SPV, se obtuvieron 262 SV, que fueron entregados a la DEOE, con la presencia de las RPP y de la Oficialía Electoral del INE que dio fe de los actos realizados.

Escrutinio y cómputo de la votación emitida en el extranjero por la vía postal. El 19 de febrero de 2023, día de la jornada electoral extraordinaria, a partir de las 17:00 horas, tiempo del centro de México,³ se instaló la MEC para el sufragio extraterritorial por la modalidad postal, con las personas funcionarias propietarias en las instalaciones de la VRFE de la JLE de Tamaulipas, dando inicio al escrutinio y cómputo de los votos, el cual concluyó a las 17:55 horas, de la cual resultaron 262 votos válidos.

Ejecución del protocolo de cómputo y generación de resultados. De conformidad con los numerales 47 y 48 de los LOVEI, el 19 de febrero de 2023, a las 17:00 horas, se llevó a cabo en la VRFE de la JLE de Tamaulipas, la instalación de la MEC para el cómputo de votos y generación de resultados para el PEF Extraordinario de Tamaulipas 2023.

El periodo de votación por la modalidad electrónica a través del SIVEI concluyó el 19 de febrero de 2023 a las 18:00 horas y, a partir de las 18:30 horas, comenzó el protocolo de apertura de votos. Derivado del cómputo de la votación, resultaron 468 votos emitidos por la modalidad electrónica por internet.

En estas actividades se contó con la participación de las personas custodias de las llaves criptográficas, así como el acompañamiento de la JLE de Tamaulipas, representantes de la DERFE y de la UTSI, la Oficialía Electoral y las RPP.

Generación del acta que contiene el resultado de la sumatoria del total de votos emitidos desde el extranjero. Una vez concluido el cómputo de los votos por las modalidades postal y electrónica por internet, según lo dispuesto por el numeral 49 de los LOVEI, en las instalaciones de la JLE de Tamaulipas se llevaron a cabo las actividades protocolarias para la generación del Acta de Cómputo de Entidad Federativa de la elección para la Senaduría por el principio de mayoría

³ Las actividades señaladas en este documento están señaladas con el huso horario correspondiente al tiempo del centro de México (UTC -6).

relativa en el Estado de Tamaulipas. Derivado de esta actividad, resultaron un total de 730 votos.⁴

Avance de la devolución de la LNEDF por las RPP. Con la finalidad de informar a las RPP, respecto del avance en la devolución de los cuadernillos de la LNEDF para el PEF Extraordinario de Tamaulipas 2023, que les fueron proporcionados por la autoridad electoral para su uso en la jornada electoral extraordinaria, al 31 de marzo de 2023 se tiene un avance en la devolución del 46.66%, conforme a lo siguiente:

| PORCENTAJE DE DEVOLUCIÓN DE LA LNEDF POR PARTIDO POLÍTICO | | | |
|---|------------------|-----------------|---------------|
| PARTIDO POLÍTICO | LNEDF ENTREGADOS | LNEDF DEVUELTOS | PORCENTAJE |
| PAN | 4,219 | 714 | 16.92% |
| MORENA | 4,757 | 3,474 | 73.03% |
| TOTAL | 8,976 | 4,188 | 46.66% |

Cabe precisar que las RPP del PRI, PRD, PVEM, PT y MC, habían manifestado formalmente su desistimiento para recibir la LNEDF, por lo que únicamente fue entregada al PAN y a MORENA.⁵

En el **Anexo 5.2**, se encuentra el informe que elaboró la DERFE respecto del avance del proceso de devolución de las LNEDF que se utilizaron en la jornada electoral extraordinaria del 19 de febrero de 2023, con la previsión de que, en cuanto se lleve a cabo el proceso de destrucción de los ejemplares impresos (cuadernillos) de dichas LNEDF, se entregará a las personas integrantes de la CRFE el informe final correspondiente.

⁴ Para más información relativa al escrutinio y cómputo de los votos emitidos desde el extranjero, consultar el Informe Final del VMRE en el marco del PEF Extraordinario de Tamaulipas 2023, que fue presentado ante el CG el 27 de marzo de 2023.

⁵ El numeral 40, inciso b) de los Lineamientos para el acceso, verificación y entrega de los datos personales en posesión del Registro Federal de Electores por los integrantes de los Consejos General, Locales y Distritales, las Comisiones de Vigilancia del Registro Federal de Electores y los OPL, señala que las RPP y, en su caso, de las candidaturas independientes, tendrán la obligación de devolver los tantos impresos de la LNEDF que recibieron y utilizaron en la jornada electoral correspondiente, en el caso de que no hayan sido devueltos a la autoridad en cada casilla al cierre de la misma, o por no haber sido instalada, en un plazo no mayor a 45 días hábiles después de la jornada electoral a los Consejos Distritales.

6. Credencialización en el Extranjero

6.1. Consolidado de trámites de CPVE

Del 8 de febrero de 2016 al 31 de marzo de 2023, se han realizado 1,758,151 solicitudes de trámite de CPVE en los Consulados, de los cuales la DERFE ha procesado 1,741,268 trámites.

Del total de trámites procesados por la DERFE, 1,623,797 registros están en lote de producción; es decir, corresponden a trámites de inscripción al Padrón Electoral, reincorporación, corrección de datos personales, cambios de domicilio, reposición de credencial y corrección de datos en dirección.

Por tipo de trámite aplicado al Padrón Electoral, respecto de los 1,623,797 registros incluidos en lotes de producción de la CPVE, se tienen las siguientes cifras al 31 de marzo de 2023:

| TRÁMITES REGISTRADOS DE LA CIUDADANÍA RESIDENTE EN EL EXTRANJERO | |
|--|------------------|
| TIPO DE TRÁMITE | TRÁMITES |
| Inscripción al Padrón Electoral | 877,408 |
| Reincorporación | 505,296 |
| Corrección de datos personales | 10,424 |
| Cambios de domicilio | 213,496 |
| Reposición de credencial | 7,361 |
| Corrección de datos en dirección | 9,812 |
| TOTAL | 1,623,797 |

Nota: El total de los trámites mostrados en la tabla corresponden a la etapa de "Registros en lote de producción" visibles en el diagrama (siguiente página).

Cuando la ciudadanía mexicana residente en el extranjero acude al Consulado a solicitar la CPVE, se le informa que será entregada en la modalidad señalada al momento de realizar el trámite.⁶ Así, al 31 de marzo de 2023, se han entregado 1,377,824 credenciales.

Al recibir la CPVE, la ciudadanía debe confirmar su recepción al INE a través de una llamada telefónica o bien, mediante el portal de internet. Así, 626,133 ciudadanas y ciudadanos han confirmado contar con la credencial, hasta el 31 de marzo de 2023.

⁶ La persona ciudadana registrará en la solicitud individual la selección respecto de alguna de las siguientes modalidades de entrega de la CPVE: a) domicilio de residencia de la o el ciudadano; b) domicilio alternativo referido por la o el ciudadano, mediante la autorización expresa de ésta(e) para que ahí se entregue su CPVE, y c) apartado postal o P.O. Box referido por la o el ciudadano, mediante la autorización expresa de ésta(e) para que así se deposite su CPVE.

En el siguiente diagrama, se muestran las cifras correspondientes a cada etapa en el proceso de credencialización en el extranjero, del 8 de febrero de 2016 al 31 de marzo de 2023:

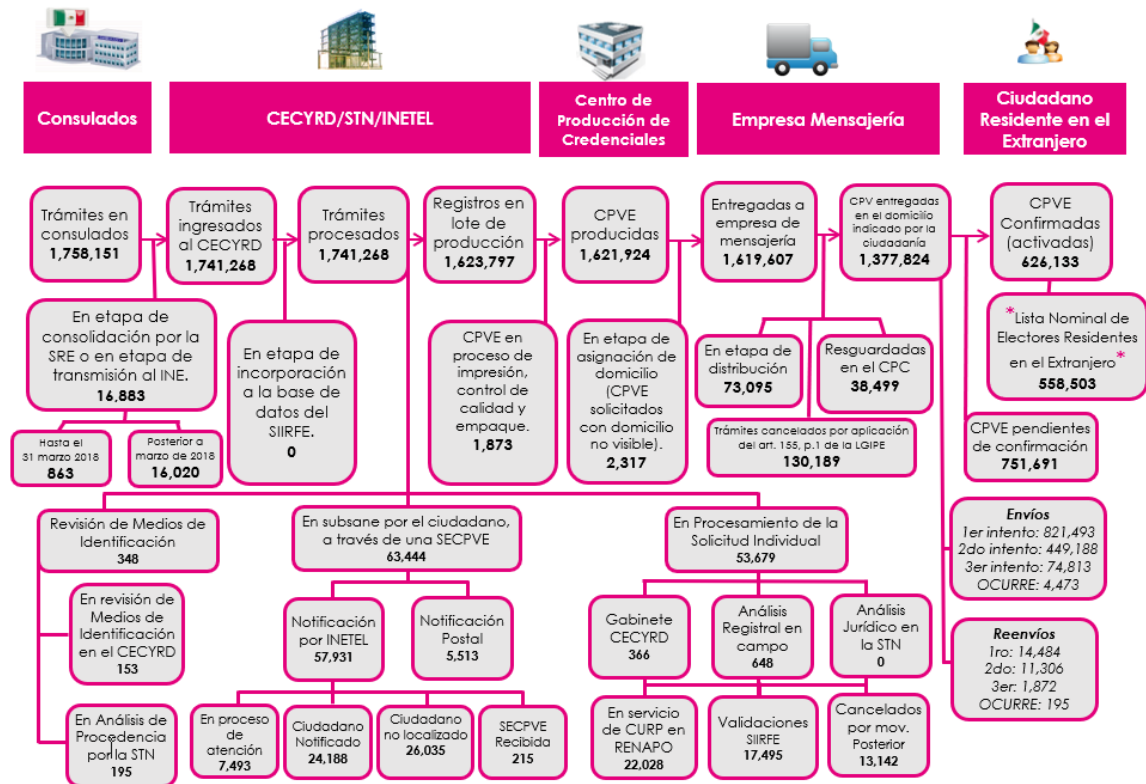

6.2. Procesamiento, entrega y confirmación de CPVE

Trámites de CPVE procesados por el INE. En los meses de enero a marzo de 2023, se reportaron los siguientes trámites de CPVE procesados por el INE:

| TRÁMITES DE CPVE PROCESADOS POR EL INE | | | |
|--|--------|--------|---------------|
| ENE | FEB | MAR | TOTAL |
| 9,173 | 28,566 | 25,538 | 63,277 |

Desde febrero de 2016 hasta el 31 de marzo de 2023, el INE ha procesado 1,741,268 trámites de CPVE, conforme al siguiente desglose anual y mensual, para el caso de 2023:

| TRÁMITES DE CPVE PROCESADOS POR EL INE | |
|--|----------|
| AÑO/MES | TRÁMITES |
| 2016 | 213,907 |
| 2017 | 327,363 |
| 2018 | 316,902 |

| TRÁMITES DE CPVE PROCESADOS POR EL INE | | |
|--|------------------|--------|
| AÑO/MES | TRÁMITES | |
| 2019 | 236,876 | |
| 2020 | 117,034 | |
| 2021 | 221,702 | |
| 2022 | 244,207 | |
| 2023 | 63,277 | |
| TOTAL ANUAL | 1,741,268 | |
| Subtotal 2023 | ENE | 9,173 |
| | FEB | 28,566 |
| | MAR | 25,538 |
| TOTAL 2023 | 63,277 | |

CPVE entregadas en el domicilio indicado por la ciudadanía. En el primer trimestre de 2023, se reportó la entrega a la ciudadanía residente en el extranjero, de las siguientes CPVE:

| CPVE ENTREGADAS A LA CIUDADANÍA | | | |
|---------------------------------|-------|--------|---------------|
| ENE | FEB | MAR | TOTAL |
| 7,254 | 8,097 | 24,434 | 39,785 |

El INE ha entregado 1,377,824 CPVE en el domicilio indicado por la ciudadanía residente en el extranjero. A continuación, se presenta el desglose anual de 2016 a 2023, así como el desglose mensual de enero a marzo de 2023:

| CPVE ENTREGADAS A LA CIUDADANÍA | | |
|---------------------------------|------------------|--------|
| AÑO/MES | CPVE | |
| 2016 | 162,565 | |
| 2017 | 274,760 | |
| 2018 | 275,649 | |
| 2019 | 179,490 | |
| 2020 | 65,613 | |
| 2021 | 198,594 | |
| 2022 | 181,368 | |
| 2023 | 39,785 | |
| TOTAL ANUAL | 1,377,824 | |
| Subtotal 2023 | ENE | 7,254 |
| | FEB | 8,097 |
| | MAR | 24,434 |
| TOTAL 2023 | 39,785 | |

Confirmación de recepción de las CPVE. Cuando la ciudadanía residente en el extranjero recibe la CPVE, cada persona ciudadana debe confirmar su recepción a través de una llamada telefónica o mediante el portal de internet

del INE. En el periodo correspondiente a los meses de enero a marzo de 2023, se reportaron los siguientes resultados:

| CPVE CONFIRMADAS POR LA CIUDADANÍA | | | |
|------------------------------------|-------|--------|---------------|
| ENE | FEB | MAR | TOTAL |
| 5,989 | 6,510 | 14,823 | 27,322 |

De febrero de 2016 al 31 de marzo de 2023, 626,133 ciudadanas y ciudadanos han confirmado contar con la CPVE. A continuación, se presenta el desglose anual, así como mensual durante 2023:

| CPVE CONFIRMADAS POR LA CIUDADANÍA | | |
|------------------------------------|----------------|--------|
| AÑO/MES | CPVE | |
| 2016 | 37,075 | |
| 2017 | 120,662 | |
| 2018 | 178,203 | |
| 2019 | 61,204 | |
| 2020 | 27,347 | |
| 2021 | 86,523 | |
| 2022 | 87,797 | |
| 2023 | 27,322 | |
| TOTAL ANUAL | 626,133 | |
| Subtotal 2023 | ENE | 5,989 |
| | FEB | 6,510 |
| | MAR | 14,823 |
| TOTAL 2023 | 27,322 | |

6.3. Estadístico de registros en la SPECRE y la *LNERE*

El Padrón Electoral es la relación de ciudadanas y ciudadanos que solicitaron su inscripción con la finalidad de obtener su CPV o CPVE y ejercer su derecho al voto. Está dividida en dos secciones: residentes en territorio nacional y residentes en el extranjero, ésta última conocida como SPECRE.

Para efectos estadísticos, la *LNERE* es la relación de ciudadanas y ciudadanos que están en la SPECRE y que, además, realizaron la confirmación de recepción de su CPVE. El estadístico de la SPECRE y la *LNERE*, con corte al 31 de marzo de 2023, se muestra a continuación:

| REGISTROS EN LA SPECRE Y LA *LNERE* DE LA CIUDADANÍA RESIDENTE EN EL EXTRANJERO POR ENTIDAD MEXICANA DE REFERENCIA | | | |
|--|---------------------|--------|---------|
| ID | ENTIDAD | SPECRE | *LNERE* |
| 01 | Aguascalientes | 12,259 | 4,895 |
| 02 | Baja California | 20,376 | 9,295 |
| 03 | Baja California Sur | 1,004 | 479 |
| 04 | Campeche | 2,133 | 892 |

REGISTROS EN LA SPECRE Y LA *LNERE* DE LA CIUDADANÍA RESIDENTE EN EL EXTRANJERO
POR ENTIDAD MEXICANA DE REFERENCIA

| ID | ENTIDAD | SPECRE | *LNERE* |
|--------------|------------------|------------------|----------------|
| 05 | Coahuila | 22,958 | 10,032 |
| 06 | Colima | 8,581 | 3,817 |
| 07 | Chiapas | 22,892 | 8,734 |
| 08 | Chihuahua | 43,989 | 18,899 |
| 09 | Ciudad de México | 108,366 | 55,121 |
| 10 | Durango | 38,386 | 15,636 |
| 11 | Guanajuato | 106,102 | 40,938 |
| 12 | Guerrero | 89,201 | 34,780 |
| 13 | Hidalgo | 34,367 | 12,942 |
| 14 | Jalisco | 123,153 | 57,351 |
| 15 | México | 58,058 | 24,486 |
| 16 | Michoacán | 134,002 | 56,109 |
| 17 | Morelos | 23,896 | 9,168 |
| 18 | Nayarit | 18,919 | 8,201 |
| 19 | Nuevo León | 32,079 | 14,165 |
| 20 | Oaxaca | 76,425 | 31,612 |
| 21 | Puebla | 76,487 | 31,619 |
| 22 | Querétaro | 14,296 | 5,555 |
| 23 | Quintana Roo | 1,184 | 525 |
| 24 | San Luis Potosí | 48,636 | 17,809 |
| 25 | Sinaloa | 26,066 | 10,545 |
| 26 | Sonora | 17,877 | 7,701 |
| 27 | Tabasco | 5,705 | 2,503 |
| 28 | Tamaulipas | 39,413 | 15,599 |
| 29 | Tlaxcala | 8,416 | 3,246 |
| 30 | Veracruz | 59,356 | 23,310 |
| 31 | Yucatán | 4,996 | 2,443 |
| 32 | Zacatecas | 50,475 | 20,096 |
| TOTAL | | 1,330,053 | 558,503 |

El estadístico de registros en la SPECRE y la *LNERE* es meramente informativo, ya que no se trata de la LNERE Definitiva que se utiliza para el escrutinio y cómputo de cada elección, pues en los procesos electorales correspondientes, conforme a la LGIPE y demás normatividad electoral, la ciudadanía tiene que manifestar su intención de voto para ser incorporada en la LNERE y ejercer su derecho al sufragio desde el país en que reside.

Es importante precisar que, las cifras proporcionadas pueden presentar disminuciones respecto de lo reportado en informes previos, a causa de registros dados de baja por los diferentes conceptos de depuración y/o por ciudadanas y ciudadanos que residían en el extranjero y que realizaron un cambio de domicilio a territorio nacional; o bien, porque realizaron un nuevo trámite y no se ha confirmado la recepción de la CPVE correspondiente.

En el **Anexo 6.1**, se presenta información detallada de la credencialización en el extranjero, por lo que respecta al periodo que se reporta.

Por su parte, en el **Anexo 6.2**, se podrá consultar información estadística que cubre el acumulado desde febrero de 2016 hasta marzo de 2023.

7. Solicitudes de generación y acceso a datos específicos del Padrón Electoral y Lista Nominal

El numeral 28 de los “Lineamientos para el acceso, verificación y entrega de los datos personales en posesión del Registro Federal de Electores por los integrantes de los Consejos General, Locales y Distritales, las Comisiones de Vigilancia del Registro Federal de Electores y los Organismos Públicos Locales”, prevé que la debe dar seguimiento a las solicitudes de acceso por parte de las personas integrantes de los Consejos General, Locales y Distritales, así como de la CNV, las CLV y las CDV, y de rendir un informe estadístico trimestral a la CNV y a la CRFE, en el que habrán de detallarse los mecanismos de control y seguridad adoptados en las solicitudes presentadas en el periodo correspondiente.

7.1. Informe estadístico trimestral, periodo de enero a marzo de 2023

La DERFE, por conducto de la Secretaría Técnica Normativa, presentó a la CNV⁷ y a la CRFE el informe estadístico, por lo que respecta al trimestre de enero a marzo de 2023.

Solicitudes de integrantes del CG, así como los Consejos Locales y Distritales. En el periodo comprendido del 1º de enero al 31 de marzo de 2023, la DERFE no recibió solicitudes de acceso a los datos contenidos en el Padrón Electoral y la LNE, ni a los instrumentos y documentos electorales que contienen estos datos, por parte de las personas integrantes del CG, así como los Consejos Locales y Distritales de este Instituto.

Solicitudes de integrantes de la CNV, las CLV y las CDV. En el periodo comprendido del 1º de enero al 31 de marzo de 2023, la DERFE y las VRFE de las JLE y las JDE se recibieron tres solicitudes de acceso a los datos contenidos en el Padrón Electoral y la LNE, así como de la base de datos, base de imágenes, documentos fuente y movimientos registrados, por parte de las personas integrantes de la CNV, las CLV y las CDV.

SOLICITUDES DE ACCESO A DATOS CONTENIDOS EN EL PADRÓN ELECTORAL Y LA LNE, 2023

| SOLICITANTES DE ACCESO A DATOS | ENE_MAR | ABR_JUN | JUL_SEP | OCT_DIC | TOTAL 2023 |
|---|---------|---------|---------|---------|------------|
| Integrantes de CG, Consejos Locales y Distritales | 0 | | | | 0 |
| Integrantes de CNV, CLV y CDV | 3 | | | | 3 |

⁷ La DERFE presentó este informe a CNV, en sesión ordinaria del 12 de abril de 2023.

En el **Anexo 7**, se encuentra el informe estadístico trimestral sobre las solicitudes de generación y acceso a datos específicos del Padrón Electoral y la LNE, correspondiente al periodo del 1° de enero al 31 de marzo de 2023, que reporta el detalle del periodo referido, entre otra información relacionada.

8. Atención a las opiniones, solicitudes y acuerdos de recomendación de las Comisiones de Vigilancia

El artículo 19, párrafo 1, inciso b) del Reglamento de Sesiones y Funcionamiento de las Comisiones de Vigilancia del Registro Federal de Electores, establece que los acuerdos de recomendación son aquellas propuestas técnicas u operativas que aprueban la CNV, las CLV y las CDV, y cuya implementación someten a consideración de la DERFE o de otras autoridades competentes del INE.

En este apartado, se presenta la información relativa a las respuestas brindadas por la DERFE a los acuerdos adoptados por la CNV, las CLV y las CDV, en los que se formulan las opiniones, solicitudes y/o recomendaciones, en cumplimiento del artículo 45, párrafo 1, inciso e) del RIINE, en el periodo del 1º de enero al 31 de marzo de 2023.

8.1. Opiniones, solicitudes y acuerdos de recomendación de la CNV

En el periodo que se reporta, se aprobaron 8 acuerdos en la CNV, conforme a la siguiente tabla:

| ACUERDOS DE LA CNV EMITIDOS EN EL PERIODO ENERO-MARZO 2023 | | |
|--|---|---|
| NÚMERO Y FECHA | ACUERDO | ESTATUS |
| 1 INE/CNV01/ENE/2023 17.01.2023 | Acuerdo de la CNV, por el que se aprueban las Agendas Temáticas de los Grupos de Trabajo Permanentes, para el mes de enero de 2023. | Cumplido Se realizaron las reuniones de los Grupos de Trabajo, correspondientes al mes de enero de 2023, conforme a la Agenda Temática aprobada en la sesión. |
| 2 INE/CNV02/FEB/2023 10.02.2023 | Acuerdo de la CNV, por el que se recomienda al CG, apruebe los "Lineamientos para la conformación de la Lista Nominal de Electores de la prueba piloto del voto anticipado para el Proceso Electoral Local 2022-2023 en los estados de Coahuila de Zaragoza y México". | Cumplido El CG aprobó el Acuerdo INE/CG124/2023, en la sesión ordinaria celebrada el 27.02.2023, tomando en cuenta la recomendación de la CNV. |
| 3 INE/CNV03/FEB/2023 10.02.2023 | Acuerdo de la CNV, por el que se recomienda al CG, apruebe los "Lineamientos para la conformación de la Lista Nominal de Electores de Personas que se encuentran en Prisión Preventiva para los Procesos Electorales Locales 2022-2023, en los estados de Coahuila de Zaragoza y México". | Cumplido El CG aprobó el Acuerdo INE/CG125/2023, en la sesión ordinaria celebrada el 27.02.2023, tomando en cuenta la recomendación de la CNV. |
| 4 INE/CNV04/FEB/2023 10.02.2023 | Acuerdo de la CNV, por el que se aprueban las Agendas Temáticas de los | Cumplido Se realizaron las reuniones de los Grupos de Trabajo, |

ACUERDOS DE LA CNV EMITIDOS EN EL PERIODO ENERO-MARZO 2023

| NÚMERO Y FECHA | ACUERDO | ESTATUS |
|---|--|---|
| | Grupos de Trabajo Permanentes, para el mes de febrero de 2023. | correspondientes al mes de febrero de 2023, conforme a la Agenda Temática aprobada en la sesión. |
| 5 INE/CNV05/FEB/2023 16.02.2023 | Acuerdo de la CNV por el que se recomienda a la DERFE, someta a consideración de la JGE la delimitación de las circunscripciones electorales plurinominales federales. | Cumplido El CG aprobó el Acuerdo INE/CG130/2023, en la sesión extraordinaria urgente celebrada el 27.02.2023, tomando en cuenta la recomendación de la CNV. |
| 6 INE/CNV06/FEB/2023 16.02.2023 | Acuerdo de la CNV por el que se recomienda al CG, apruebe los "Procedimientos para los trabajos de Reseccionamiento 2023-2024". | Cumplido El CG aprobó el Acuerdo INE/CG126/2023, en la sesión ordinaria celebrada el 27.02.2023, tomando en cuenta la recomendación de la CNV. |
| 7 INE/CNV07/FEB/2023 16.02.2023 | Acuerdo de la CNV por el que se recomienda al CG, apruebe los "Criterios para la Integración Seccional 2023". | Cumplido El CG aprobó el Acuerdo INE/CG127/2023, en la sesión ordinaria celebrada el 27.02.2023, tomando en cuenta la recomendación de la CNV. |
| 8 INE/CNV08/MAR/2023 10.03.2023 | Acuerdo de la CNV, por el que se aprueban las Agendas Temáticas de los Grupos de Trabajo Permanentes, para el mes de marzo de 2023. | Cumplido Se realizaron las reuniones de los Grupos de Trabajo, correspondientes al mes de marzo de 2023, conforme a la Agenda Temática aprobada en la sesión. |

8.2. Opiniones, solicitudes y acuerdos de recomendación de CLV y CDV

En el periodo comprendido del 1° de enero al 31 de marzo de 2023, se registraron 1,034 acuerdos, opiniones y solicitudes provenientes de las CLV y las CDV, conforme al siguiente desglose:

OPINIONES, SOLICITUDES Y ACUERDOS DE RECOMENDACIÓN DE CLV Y CDV

| MATERIA DEL ACUERDO | TOTAL |
|---|-------|
| Actividades para la destrucción de formatos de credencial retirados por causa y CPV devueltas por sus titulares o por terceros | 340 |
| Actividades para el retiro de formatos de credencial por aplicación del artículo 155 de la LGIPE (cancelación de trámites) | 330 |
| Programación del directorio de MAC para la CAP 2022-2023 | 251 |
| Propuestas de escenarios para integrar secciones en distritos electorales federales contemplados en el Programa de Integración Seccional 2023 | 93 |

OPINIONES, SOLICITUDES Y ACUERDOS DE RECOMENDACIÓN DE
CLV Y CDV

| MATERIA DEL ACUERDO | TOTAL |
|---|--------------|
| Actividades para la apertura del buzón de quejas | 13 |
| Programación del calendario de sesiones ordinarias 2023 | 5 |
| Actividades de supervisión de Comisiones de Vigilancia | 2 |
| TOTAL | 1,034 |

Opiniones, solicitudes y acuerdos de recomendación de CLV y CDV, que resultaron procedentes. En el periodo que se reporta, 941 acuerdos fueron procedentes, entre los que destacan 251 acuerdos relacionados con la programación del directorio de MAC para la CAP 2022-2023.

Opiniones, solicitudes y acuerdos de recomendación de CLV y CDV, que están en proceso. En el periodo que se reporta, 93 acuerdos se encuentran con estatus de atención “en proceso” y corresponden a las propuestas para integrar secciones de los distritos electorales federales contemplados en el Programa de Integración Seccional 2023.

Opiniones, solicitudes y acuerdos de recomendación de CLV y CDV, que resultaron improcedentes. En el periodo referido, no se reportan acuerdos que hayan resultado improcedentes.

En el **Anexo 8**, se encuentra el desglose de las opiniones, solicitudes y acuerdos de recomendación de la CNV, las CLV y las CDV, con el detalle respectivo, correspondientes al periodo correspondiente a los meses de enero, febrero y marzo de 2023.

9. Políticas para el uso de pantallas en los Módulos de Atención Ciudadana

9.1. Reuniones del GTPMAC

Sesión ordinaria de enero de 2023. En la sesión celebrada el 13 de enero de 2023, la CNCS informó que se encontraba trabajando en el proceso de subtitulación de las cápsulas sobre el VMRE y que subiría al Portal de Pantallas de MAC los mensajes subtitulados de las cápsulas sobre datos del Padrón Electoral. Asimismo, enviaría al GTPMAC los criterios de volumen para unificación de audios de los videos y compartiría uno referente a las tareas de las JDE, para consideración del grupo.

Por su parte, la DECEyEC informó que subirá un *spot* correspondiente a VPMRG y entregaría cuatro gráficos relativos al aviso de privacidad, toma de fotografía, documentos para realizar el trámite y la gratuidad de los trámites.

La DERFE puso a disposición del GTPMAC la presentación con los resultados de la evaluación de los audios y el volumen de los mensajes en pantallas de MAC, con base en las respuestas y sugerencias realizadas por el personal de las JDE, para que la CNCS y la DECEyEC coordinen y estandaricen el volumen de los videos de las siguientes producciones.

Sesión ordinaria de febrero de 2023. El 3 de febrero de 2023, la CNCS puso a consideración del GTPMAC el material de las cápsulas sobre el VMRE y el trabajo de las Vocalías en las JDE y revisó, junto con la DECEyEC, los criterios referentes a homogeneizar el volumen de los videos. También, presentó tres versiones de videos: un cineminuto relativo al *spot* "El valor de mi INE", otro cuya temática es la construcción de ciudadanía y expansión de derechos, y uno más con temática de innovación.

Continuaron los trabajos de los cuatro gráficos relativos al aviso de privacidad, toma de fotografía, documentos para realizar el trámite y la gratuidad de los trámites.

Por su parte, la DERFE solicitó a la DECEyEC y a la CNCS que notifiquen en qué momento se suben videos nuevos al portal, a fin de que se informe a las JLE sobre los nuevos materiales a transmitir en las pantallas de los MAC.

Sesión ordinaria de marzo de 2023. En la sesión celebrada el 3 de marzo de 2023, la CNCS propuso cuatro videos para validación del GTPMAC y la DECEyEC informó que subiría al portal dos *spots* referentes al tema de valor institucional y valor de la CPV, y otro con el tema de elecciones y paz pública; asimismo, a final del mes de marzo subirían dos *spots* del VMRE.

Por su parte, la DERFE puso a consideración seis guiones para producción y transmisión en pantallas de los MAC a fin de obtener observaciones de la CNCS y la DECEyEC.

En el **Anexo 9**, se encuentra el detalle de la información descrita en este apartado, consistente en las minutas de las sesiones ordinarias del GTPMAC en este periodo.

10. **Distritación Nacional**

10.1. **Actividades del CTD**

El CG creó el CTD el 26 de febrero de 2021, mediante Acuerdo INE/CG153/2021, y dicho órgano técnico inició sus actividades el 3 de marzo de ese año, fecha en que realizó su Sesión de Instalación, y concluyó sus funciones en el mes de marzo de 2023, con la presentación del informe final de sus actividades en el marco de los trabajos de la Distritación Nacional.

De enero a marzo de 2023, el CTD se reunió para celebrar dos sesiones ordinarias, los días 24 de enero y 24 de febrero, respectivamente.

En esas reuniones, el CTD abordó temáticas referentes a la delimitación de las circunscripciones electorales plurinominales federales, avances en el Informe Anual 2022, presentación de la estructura de la Memoria de la Distritación Nacional, así como la estructura del Informe Final sobre la Distritación Nacional ante el CG.

10.2. **Conclusión del proyecto de la Distritación Nacional**

En el primer trimestre de 2023, el INE, bajo la coordinación de la DERFE y el apoyo y colaboración del CTD, los órganos desconcentrados del INE y las Comisiones de Vigilancia, entre otras instancias, realizó las siguientes actividades enmarcadas en el cronograma del PTDN21-23:

- Presentación del cronograma para la delimitación de las circunscripciones electorales plurinominales federales.
- Revisión de fechas relevantes de la Distritación Nacional para los meses de febrero y marzo de 2023.
- Valoración de las propuestas sobre la delimitación de las circunscripciones electorales plurinominales federales, así como del proyecto de acuerdo correspondiente.
- Informe anual de actividades del CTD, correspondiente a 2022.
- Proyecto de acuerdo de la CNV por el que se recomienda a la DERFE, someta a consideración de la JGE, la delimitación de las circunscripciones electorales plurinominales federales.
- Informe final de actividades del CTD.

10.3. **Demarcaciones territoriales municipales**

Nayarit. En seguimiento a los trabajos de las demarcaciones municipales para el Estado de Nayarit, se avanzó en sus actividades de acuerdo con lo programado en tiempo y forma al calendario de trabajo.

- Adecuación de las estadísticas censales en las secciones de nueva creación por Reseccionamiento 2021 y 2022.
- Recálculo de la población indígena en secciones electorales, incluidas aquellas en el Reseccionamiento 2021 y 2022.
- Adecuación del catálogo de municipio con el número de las demarcaciones por municipio.
- Adecuación de la cartografía electoral por municipio para el sistema.
- Cálculo de insumos para el sistema de circunscripciones (demarcaciones).
- Carga de datos en el sistema de circunscripciones (demarcaciones).
- Ejecución del sistema para localizar las mejores semillas.

Chihuahua. En seguimiento a los trabajos de las demarcaciones municipales para el Estado de Chihuahua, se avanzó en sus actividades de acuerdo con lo programado en tiempo y forma al calendario de trabajo.

- Integración de la cartografía de distritación 2021-2023.
- Integración de secciones de Reseccionamiento 2021 y 2022.
- Adecuación de las estadísticas censales en las secciones de nueva creación por Reseccionamiento 2021-2022.
- Recálculo de la población indígena en secciones electorales, incluidas aquellas derivadas del Reseccionamiento 2021 y 2022.

Con la finalidad de presentar resultados preliminares, se llevó a cabo la experimentación con el sistema de demarcaciones y conocer de forma general el diagnóstico de municipios que presentan problemas por el reducido de secciones en comparación con el número de demarcaciones por municipio.

También se elaboró la presentación de los resultados obtenidos de las demarcaciones municipales de la experimentación con el sistema.

10.4. **Acuerdos aprobados en materia de la Distritación Nacional**

El CG conoció y aprobó tres asuntos relacionados con el proyecto de la Distritación Nacional, con base en el cronograma del PTDN21-23 y la

determinación del CG para delimitar las cinco circunscripciones electorales plurinominales federales:

| ACUERDOS DEL CG SOBRE LA DISTRITACIÓN NACIONAL, ENERO-MARZO 2023 | |
|--|--|
| NÚMERO/FECHA | ACUERDO |
| 1 INE/CG06/2023 18.01.2023 | Acuerdo del CG por el que se instruye a la JGE para que, a través de la DERFE, realice las actividades necesarias para presentar el proyecto de la demarcación territorial de las cinco circunscripciones electorales plurinominales federales, con base en el Censo de Población y Vivienda 2020. |
| 2 INE/CG130/2023 27.02.2023 | Acuerdo del CG por el que se aprueba la demarcación territorial de las cinco circunscripciones electorales plurinominales federales en que se divide el país y la capital de la entidad federativa que será cabecera de cada una de ellas, a propuesta de la JGE. |
| 3 INE/CG230/2023 30.03.2023 | Acuerdo del CG por el que, en acatamiento a la sentencia que forma parte del expediente SUP-JDC-41/2023 de la Sala Superior del TEPJF, se aprueba la modificación de la demarcación territorial de los distritos electorales uninominales locales en que se divide el Estado de Morelos y sus respectivas cabeceras distritales, aprobada mediante diverso INE/CG816/2022. |



En el **Anexo 10.1**, se da cuenta de los medios de impugnación presentados respecto a los trabajos de Distritación Nacional, de los cuales 24 fueron confirmados por la autoridad jurisdiccional electoral y 55 actos impugnados fueron desechados. En el **Anexo 10.2**, se encuentra el detalle de las actividades desarrolladas por el CTD, así como los trabajos que realizó la DERFE en el marco del proyecto de la Distritación Nacional, en el periodo que se reporta.

11. Actualización cartográfica

El INE tiene la atribución constitucional y legal para definir la geografía electoral del país, así como la responsabilidad de elaborar y mantener actualizada la cartografía electoral, clasificada por entidad, distrito electoral federal, distrito electoral local, municipio y sección electoral, entre otros niveles de desagregación territorial.

Con ese fin, la DERFE lleva a cabo, de manera permanente y a través de campañas especiales de reseccionamiento o integración seccional, así como la atención de casos de actualización derivados de la modificación de límites territoriales, la actualización de la cartografía electoral, con base en las determinaciones previstas en la LGIPE, el RIINE, el RE y los Lineamientos para la Actualización del Marco Geográfico Electoral, aprobados mediante Acuerdo INE/CG393/2019.

11.1. Actualización permanente de la cartografía electoral

Los recorridos en las secciones electorales con fines de actualización cartográfica se realizan como parte de los trabajos permanentes de la DERFE.

En la siguiente tabla, se muestra la información de movimientos de actualización en los catálogos cartográficos obtenidos en el primer trimestre de 2023:

| ACTUALIZACIÓN EFECTUADA | MOVIMIENTOS | | | TOTAL |
|---|-------------|---------------|--------------|---------------|
| | ENE | FEB | MAR | |
| Manzanas dadas de alta | 182 | 13,766 | 3,961 | 17,909 |
| Manzanas dadas de baja | 5 | 2,873 | 1,218 | 4,096 |
| Manzanas inhabilitadas | 0 | 404 | 209 | 613 |
| Manzanas rehabilitadas | 1 | 132 | 38 | 171 |
| Manzanas dadas de alta que se encontraban inhabilitadas | 8 | 532 | 204 | 744 |
| Localidades dadas de alta | 11 | 372 | 72 | 455 |
| Localidades dadas de alta en sección | 11 | 387 | 81 | 479 |
| Localidades dadas de baja | 2 | 287 | 62 | 351 |
| Localidades dadas de baja en sección | 2 | 299 | 71 | 372 |
| Correcciones a nombres de localidad | 0 | 15 | 22 | 37 |
| Correcciones al tipo de localidad | 0 | 0 | 2 | 2 |
| Secciones dadas de alta | 0 | 0 | 0 | 0 |
| Secciones dadas de baja | 0 | 0 | 0 | 0 |
| Correcciones al tipo de sección | 1 | 6 | 7 | 14 |
| TOTAL DE MOVIMIENTOS | 223 | 19,073 | 5,947 | 25,243 |

A continuación, se presenta la integración del Marco Geográfico Electoral, durante el periodo que se reporta:

| INTEGRACIÓN DEL MARCO GEOGRÁFICO ELECTORAL | | | |
|--|-----------|-----------|-----------|
| ÁMBITO GEOGRÁFICO | ENE | FEB | MAR |
| Municipios | 2,469 | 2,469 | 2,469 |
| Secciones electorales | 69,548 | 69,548 | 69,548 |
| Manzanas (zona urbana y rural) | 2,367,832 | 2,379,647 | 2,382,560 |
| Localidades rurales | 209,773 | 209,886 | 209,891 |

11.2. Reseccionamiento 2023-2024

El 27 de febrero de 2023, mediante Acuerdo INE/CG126/2023, el CG aprobó los "Procedimientos para los trabajos de Reseccionamiento 2023-2024", con el objetivo de llevar a cabo las actividades para reseccionar 137 secciones con más de 3,000 electores en LNE.

De acuerdo con el calendario de actividades del Reseccionamiento 2023-2024, el 10 de marzo de 2023 concluyeron las actividades relativas al recorrido de actualización cartográfica y la revisión de actualizaciones cartográfica e incorporación a la Base Geográfica Digital.

Se elaboraron 12 informes de ajuste al trazo distrital, los cuales fueron entregados a las RPP ante la CNV para sus observaciones; al respecto, las observaciones emitidas fueron a favor de las propuestas de ajuste.

11.3. Integración Seccional 2023

Durante el mes de enero de 2023, se llevó a cabo el acopio de información de las secciones de menos de 100 electores en LNE. Por su parte, el 27 de febrero de 2023, mediante Acuerdo INE/CG127/2023, el CG aprobó los "Criterios para la Integración Seccional 2023".

De acuerdo con el calendario de actividades de la Integración Seccional 2023, las actividades que se llevaron a cabo y concluyeron en el mes de marzo fueron las siguientes:

- Capacitación en el uso del sistema de integración seccional al personal de órganos desconcentrados.
- Capacitación en el uso del sistema a las RPP ante las CDV, las CLV y la CNV.
- Elaboración de escenarios de integración por la JDE en acompañamiento de la JLE.

- Observaciones de las RPP ante la CDV a los escenarios propuestos por la JDE.
- Análisis de la JDE a las observaciones de las RPP ante la CDV.
- Sesión de la CDV para revisar los escenarios de integración y, en su caso, recomendarlos a la DERFE.

Asimismo, inició la etapa de observaciones de las RPP ante la CLV a los escenarios propuestos por las JDE y las JLE.

11.4. Posibles casos de actualización cartográfica

La DERFE, por conducto de la Dirección de Cartografía Electoral, ha presentado a las RPP ante la CNV, en diversas reuniones del Grupo de Trabajo de Operación en Campo celebradas en 2022 y el primer trimestre de 2023, los posibles casos de adecuación al Marco Geográfico Electoral que refieren la modificación de límites territoriales.⁸

En el marco de esos trabajos, se informa que las VRFE de las JLE reportaron los casos siguientes en el primer trimestre de 2023:

| POSIBLES CASOS DE ACTUALIZACIÓN CARTOGRÁFICA | | | |
|--|--------|-----------------|-----------|
| TIPO DE CASO | NÚMERO | ENTIDAD | NÚMERO |
| Creación de municipio | 8 | Baja California | 1 |
| | | Guerrero | 4 |
| | | Morelos | 1 |
| | | Sinaloa | 2 |
| Segregación de localidad | 2 | Guerrero | 1 |
| | | Oaxaca | 1 |
| Modificación de límites municipales | 12 | Jalisco | 4 |
| | | Nuevo León | 1 |
| | | Oaxaca | 1 |
| | | Puebla | 1 |
| | | Tlaxcala | 3 |
| | | Veracruz | 1 |
| | | Yucatán | 1 |
| TOTAL | | | 22 |

⁸ El 27 de febrero de 2023, se presentó al Grupo de Trabajo de Operación en Campo de la CNV un informe de los posibles casos por aplicar para la actualización del Marco Geográfico Electoral, derivados de decretos de creación de municipios, de modificación de límites municipales o reasignación de localidades, así como resoluciones de instancias jurisdiccionales a conflictos en materia de delimitación territorial.

Bajo la normativa del INE, la actualización de la cartografía electoral por casos de actualización cartográfica no se debe efectuar durante el desarrollo de algún PEF o PEL, ni durante el proceso de Distritación Nacional.

En este sentido, las adecuaciones al Marco Geográfico Electoral podrán analizarse y ponerse a consideración del CG, en el periodo definido a partir de la conclusión de los trabajos de Distritación Nacional y previo al inicio del PEF 2023-2024.

En el **Anexo 11**, se encuentra el detalle de las actividades desarrolladas por la DERFE en materia de actualización cartográfica electoral en el año 2023.

12. Iniciativa Ciudadana

El 17 de noviembre de 2022, el INE recibió el expediente que contiene las relaciones de las firmas de ciudadanas y ciudadanos que respaldan la Iniciativa Ciudadana con proyecto de Decreto por el que se propone reformar el tercer párrafo del artículo 62, el primer párrafo del artículo 64 y fracción V del artículo 65; y adicionar un segundo párrafo a la fracción V del artículo 65, de la Ley General de Educación Superior, y se propone adicionar el artículo 353-V a la Ley Federal del Trabajo.

El expediente recibido se conformó por 53 cajas conteniendo los formatos con las firmas que respaldan dicha Iniciativa Ciudadana.

El 12 de diciembre de 2022, fueron turnadas a la DERFE 4 cajas adicionales que contienen firmas de ciudadanas y ciudadanos que respaldan dicha Iniciativa Ciudadana, sumando en total 57 cajas.

Del 22 de noviembre al 15 de diciembre de 2022, la DERFE efectuó las actividades de verificación y cuantificación de formatos y registros, como se describe a continuación:

VERIFICACIÓN Y CUANTIFICACIÓN DE FORMATOS Y REGISTROS

| CAJAS TRABAJADAS | FORMATOS CONTABILIZADOS | REGISTROS CONTABILIZADOS | | NÚMERO TOTAL DE REGISTROS |
|------------------|-------------------------|--|-------|---------------------------|
| | | CUENTAN CON INFORMACIÓN SUFICIENTE PARA SU CAPTURA | | |
| | | SÍ | NO | |
| 57 | 16,202 | 139,063 | 3,317 | 142,380 |

En el periodo del 5 de diciembre de 2022 al 16 de enero de 2023, se realizaron las actividades de captura de datos, revisión de registros no encontrados, recaptura de datos y compulsas con la base de datos del Padrón Electoral; de lo cual, se obtuvieron los siguientes resultados:

REVISIÓN DE REGISTROS CAPTURADOS Y CONTABILIZACIÓN DE REGISTROS EN LNE

| TOTAL DE REGISTROS CAPTURADOS | REGISTROS ENCONTRADOS EN LA LNE | OTRA SITUACIÓN REGISTRAL | | | | |
|-------------------------------|---------------------------------|--------------------------------------|----------------|-----------|----------------------------|---|
| | | ENCONTRADOS SOLO EN PADRÓN ELECTORAL | NO ENCONTRADOS | REPETIDOS | BAJAS DEL PADRÓN ELECTORAL | NO VÁLIDOS (DATOS INSUFICIENTES, SIN FIRMA, ETC.) |
| 139,063 | 124,125 | 568 | 1,880 | 4,902 | 881 | 6,707 |

En referencia al cumplimiento legal de requisitos de ciudadanía inscrita en la LNE para que la Iniciativa Ciudadana sea procedente, con corte al 17 de noviembre de 2022, la LNE tiene a 94,385,347 personas ciudadanas registradas; de conformidad con el artículo 132, párrafo 1, inciso a), segundo párrafo de la Ley

Orgánica del Congreso General de los Estados Unidos Mexicanos, la suma de nombres de quienes hayan suscrito la Iniciativa Ciudadana y aparezcan en la LNE, debe corresponder a cuando menos el 0.13% de la LNE, es el equivalente a 122,701 firmas de apoyo.

Del resultado de la compulsión con la base de datos del Padrón Electoral, se localizó un total de 124,125 registros de ciudadanas y ciudadanos en la LNE.

ESTADÍSTICO DE REGISTROS EN LNE QUE FIRMARON LA INICIATIVA CIUDADANA

| REGISTROS EN LNE AL 17.11.2022 | REQUISITO DE PROCEDENCIA | MÍNIMO DE REGISTROS EN LNE | REGISTROS ENCONTRADOS EN LA LNE | PORCENTAJE RESPECTO DE LNE | ¿CUMPLE CON EL REQUISITO? |
|--------------------------------|--------------------------|----------------------------|---------------------------------|----------------------------|---------------------------|
| 94,385,347 | 0.1300% | 122,701 | 124,125 | 0.1315% | SÍ |

Con base en lo señalado previamente, este Instituto concluyó que la solicitud de Iniciativa Ciudadana sí cumple con el requisito establecido en el artículo 71, fracción IV de la Constitución Política de los Estados Unidos Mexicanos, para que la ciudadanía en un número equivalente al 0.13% de la LNE pueda hacer valer el derecho de iniciar leyes o decretos.

Asimismo, la DERFE realizó un ejercicio muestral conformado por 2,500 firmas, para corroborar la correspondencia de firmas que respaldan la Iniciativa Ciudadana, con respecto a las firmas almacenadas en la base de datos del Padrón Electoral. En la siguiente tabla se muestran los resultados obtenidos de este ejercicio:

RESULTADOS DEL EJERCICIO MUESTRAL PARA CORROBORAR LA CORRESPONDENCIA DE FIRMAS QUE RESPALDAN LA INICIATIVA CIUDADANA

| CIUDADANÍA LOCALIZADA EN LA LNE | UNIVERSO DE LA MUESTRA SELECCIONADA | FIRMAS COINCIDENTES | PORCENTAJE COINCIDENCIA DE FIRMAS | FIRMAS NO COINCIDENTES | PORCENTAJE NO COINCIDENCIA DE FIRMAS |
|---------------------------------|-------------------------------------|---------------------|-----------------------------------|------------------------|--------------------------------------|
| 124,125 | 2,500 | 2,429 | 97.16% | 71 | 2.84% |

En ese sentido, el 23 de enero de 2023, la DERFE entregó el informe respecto a la verificación de firmas de apoyo que conforman el expediente de la Iniciativa Ciudadana con proyecto de Decreto por el que se propone reformar el tercer párrafo del artículo 62, el primer párrafo del artículo 64 y fracción V del artículo 65; y adicionar un segundo párrafo a la fracción V del artículo 65, de la Ley General de Educación Superior, y se propone adicionar el artículo 353-V a la Ley Federal del Trabajo (**Anexo 12**).

Finalmente, el 2 de febrero de 2023, el Presidente de la Mesa Directiva de la Cámara de Diputados del H. Congreso de la Unión, turnó el informe referido para el correspondiente trámite legislativo.

Anexos

| ANEXO | CONTENIDO |
|-------|--|
| 1 | 1.1 Informe de inicio de la CAP 2022-2023. |
| | 1.2 Actualización del Padrón Electoral. Reporte estadístico, 2023. |
| 2 | 2.1 Procedimientos de Depuración. Reporte estadístico, 2023. |
| | 2.2 Mecanismos para garantizar el derecho a la identidad de las personas suspendidas en sus derechos político-electorales, periodo enero-marzo 2023. |
| 3 | 3.1 Atención Ciudadana. Reporte estadístico, 2023. |
| | 3.2 Servicio de Verificación de Datos de la CPV. Reporte estadístico, 2023. |
| 4 | 4 Informe estadístico del reemplazo de las credenciales con vigencia 2023, corte al 31 de marzo de 2023. |
| | 5.1 Informe de conformación de la LNERE 2022-2023. Periodo del 1º de septiembre al 31 de marzo de 2023. |
| 5 | 5.2 Informe que presenta la DERFE, respecto a la devolución de las Listas Nominales de las y los Electores que se utilizaron en la Jornada Electoral del 19 de febrero de 2023. Proceso Electoral Federal Extraordinario en el Estado de Tamaulipas. |
| | 6.1 Informe de avance de la credencialización de las mexicanas y los mexicanos residentes en el extranjero, periodo del 1º de enero al 31 de marzo de 2023. |
| 6 | 6.2 Informe de la credencialización de las mexicanas y los mexicanos residentes en el extranjero, acumulado del 8 de febrero de 2016 al 31 de marzo de 2023. |
| | 7 Informe trimestral sobre las solicitudes de generación y acceso a datos específicos del Padrón Electoral y la LNE, periodo del 1º de enero al 31 de marzo de 2023. |
| 8 | 8 Informe sobre la atención a las opiniones, solicitudes y acuerdos de recomendación de las Comisiones de Vigilancia, periodo del 1º de enero al 31 de marzo de 2023. |
| | 9 Minutas de las sesiones ordinarias del GTPMAC, celebradas el 13 de enero, el 3 de febrero y el 3 de marzo de 2023. |
| 10 | 10.1 Medios de impugnación presentados respecto a los trabajos de la Distritación Nacional 2021-2023. |
| | 10.2 Informe de actividades del proyecto de la Distritación Nacional 2021-2023, periodo del 1º de enero al 31 de marzo de 2023. |
| 11 | 11 Actualización Cartográfica. Reporte estadístico, 2023. |
| | 12 Informe que presenta la DERFE, respecto a la verificación de firmas de apoyo que conforman el expediente de la Iniciativa Ciudadana con proyecto de Decreto por el que se propone reformar el tercer párrafo del artículo 62, el primer párrafo del artículo 64 y fracción V del artículo 65; y adicionar un segundo párrafo a la fracción V del artículo 65, de la Ley General de Educación Superior, y se propone adicionar el artículo 353-V a la Ley Federal del Trabajo. |