

Informe de actividades del Registro Federal de Electores

Periodo del 1° de julio al 30 de septiembre de 2022

Octubre de 2022

Contenido

Glosario	3
Presentación	4
1. Actualización del Padrón Electoral	5
2. Depuración del Padrón Electoral	13
3. Atención Ciudadana	17
4. Reemplazo de credenciales que pierden vigencia	26
5. Apoyo a Procesos Electorales Locales	28
6. Credencialización en el Extranjero	37
7. Solicitudes de generación y acceso a datos específicos del Padrón Electoral y Lista Nominal	44
8. Atención a las opiniones, solicitudes y acuerdos de recomendación de las Comisiones de Vigilancia	46
9. Políticas para el uso de pantallas en los Módulos de Atención Ciudadana	50
10. Distritación Nacional	52
11. Actualización cartográfica	57
12. Revocación de Mandato	62
Anexos	64

Glosario

CAI	Campaña Anual Intensa
CAP	Campaña de Actualización Permanente
CDV	Comisión(es) Distrital(es) de Vigilancia
CECyRD	Centro de Cómputo y Resguardo Documental
CG	Consejo General del Instituto Nacional Electoral
CI	Candidata(o) Independiente
CLV	Comisión(es) Local(es) de Vigilancia
CNCS	Coordinación Nacional de Comunicación Social
CNV	Comisión Nacional de Vigilancia
COVE	Comisión del Voto de las Mexicanas y los Mexicanos Residentes en el Extranjero
CPV	Credencial(es) para Votar
CPVE	Credencial(es) para Votar desde el Extranjero
CRFE	Comisión del Registro Federal de Electores
CTD	Comité Técnico para el Seguimiento y Evaluación de los Trabajos de Distritación Nacional
DECEyEC	Dirección Ejecutiva de Capacitación Electoral y Educación Cívica
DERFE	Dirección Ejecutiva del Registro Federal de Electores
Distritación Nacional	Proyecto de la demarcación territorial de los distritos electorales uninominales federales y locales, con base en el Censo de Población y Vivienda 2020
EUA	Estados Unidos de América
GTOC	Grupo de Trabajo de Operación en Campo de la Comisión Nacional de Vigilancia
GTPMAC	Grupo de Trabajo para la Generación, Revisión y Programación de Contenidos en Pantallas de Módulos de Atención Ciudadana
GTPT	Grupo de Trabajo de Procesos Tecnológicos de la Comisión Nacional de Vigilancia
INE	Instituto Nacional Electoral
INETEL	Centro de Atención Ciudadana INETEL
JDE	Junta(s) Distrital(es) Ejecutiva(s) del Instituto Nacional Electoral
JGE	Junta General Ejecutiva del Instituto Nacional Electoral
JLE	Junta(s) Local(es) Ejecutiva(s) del Instituto Nacional Electoral
LGIFE	Ley General de Instituciones y Procedimientos Electorales
LNEDF	Lista Nominal de Electores Definitiva con Fotografía
LNFRM	Lista Nominal del Electorado con Fotografía para la Revocación de Mandato
LNRE	Lista Nominal de Electores Residentes en el Extranjero
MAC	Módulo(s) de Atención Ciudadana
OPL	Organismo(s) Público(s) Local(es)
PEF	Proceso(s) Electoral(es) Federal(es)
PEL	Proceso(s) Electoral(es) Local(es)
PEP	Paquete(s) Electoral(es) Postal(es)
PTDN21-23	Plan de Trabajo del proyecto de la Distritación Nacional 2021-2023
RE	Reglamento de Elecciones del Instituto Nacional Electoral
SPECRE	Sección del Padrón Electoral de Ciudadanas(os) Residentes en el Extranjero
SIILNRE	Solicitud(es) Individual(es) de Inscripción a la Lista Nominal de Electores Residentes en el Extranjero
SPV	Sobre(s)-Postal(es)-Voto
SRE	Secretaría de Relaciones Exteriores
SRVE	Sistema de Registro para Votar desde el Extranjero
TEPJF	Tribunal Electoral del Poder Judicial de la Federación
UTSI	Unidad Técnica de Servicios de Informática
VMRE	Voto de las Mexicanas y los Mexicanos Residentes en el Extranjero
VRFE	Vocalía(s) del Registro Federal de Electores

Presentación

Con el objetivo de informar las actividades de la DERFE en el cumplimiento de sus atribuciones establecidas en la LGIPE, los reglamentos, lineamientos y demás normatividad electoral, los acuerdos aprobados por el CG, así como los programas anuales de trabajo de la CRFE, y a fin de sistematizar dichas actividades en un documento unificado para el conocimiento de esta Comisión, esta Dirección Ejecutiva presenta periódicamente el Informe que describe las acciones en materia del Registro Federal de Electores.

En cada edición de estos informes, que se presentan en las sesiones ordinarias de la CRFE, se integran, conforme a los términos y plazos establecidos en la normatividad electoral, los acuerdos del CG y el Programa Anual de Trabajo de la Comisión, las actividades ordinarias del Registro Federal de Electores en materia del Padrón Electoral y la Lista Nominal de Electores, la credencialización, la atención ciudadana, la actualización cartográfica, el apoyo en materia registral en procesos electorales y de participación ciudadana, las actividades de los órganos de vigilancia, así como diversos proyectos específicos.

Durante este periodo se reporta el fin de la operación la CAP 2021-2022, que comenzó el 16 de diciembre de 2021 y finalizó el 31 de agosto de 2022, a efecto de que la ciudadanía pudiese realizar movimientos registrales con oportunidad para inscribirse o actualizar sus datos en el Padrón Electoral.

De igual manera, este informe da cuenta del inicio de la CAI 2022, que comprende el periodo del 1° de septiembre al 15 de diciembre de 2022, con el objetivo de atender el incremento de la demanda estacional de solicitudes de CPV, así como actualizar y mejorar la cobertura del Padrón Electoral y la Lista Nominal de Electores, a través de citas programadas y siguiendo las medidas preventivas y de actuación sanitarias.

Asimismo, se informan actividades relativas al proyecto de la Distritación Nacional, a efectos de determinar la nueva demarcación territorial de los distritos electorales uninominales federales y locales, con base en los resultados del Censo de Población y Vivienda 2020.

También, se llevaron a cabo acciones en materia registral, además de los aspectos atinentes al Padrón Electoral, las Listas Nominales de Electores, la credencialización y el VMRE para los PEL 2021-2022 y 2022-2023.

Por lo anterior, el presente informe reporta las actividades realizadas en materia registral, a cargo de la DERFE y que corresponden a temas que conoce, supervisa y da seguimiento la CRFE en materia del Registro Federal de Electores, en el periodo comprendido del 1° de julio al 30 de septiembre de 2022.

1. Actualización del Padrón Electoral

1.1. Conclusión de la CAP 2021-2022

La CAP 2021-2022 se implementó en cumplimiento al mandato establecido en el artículo 139 de la LGIPE, con el objetivo de brindar a la ciudadanía la oportunidad de inscribirse o actualizar sus datos en el Padrón Electoral.

Al 31 de agosto de 2022, la CAP 2021-2022 operó con 844 MAC y 2,604 estaciones de trabajo, así como la operación de 195 dobles turnos en módulos fijos, mismos que se desagregan de la siguiente forma:

INFRAESTRUCTURA OPERATIVA DE MAC AL CIERRE DE LA CAP 2021-2022			
TIPO	MÓDULOS	ESTACIONES DE TRABAJO	DOBLE TURNO
Fijos	478	1,928	195
Semifijos	107	207	0
Móviles	259	469	0
TOTAL	844	2,604	195

Nota: El 17 de enero de 2022, se fusionó el MAC 260652 al 260651, por lo que el número de módulos pasó de 845 (reportado en el inicio de la CAP 2021-2022) a 844. Asimismo, desde el 11 de julio y hasta el cierre de la CAP 2021-2022, el módulo 290351 brindó atención en la modalidad de doble turno, pasando de 194 a 195 dobles turnos a nivel nacional.

Los módulos fijos brindaron servicio 5 días a la semana en jornadas de 7 horas de lunes a viernes con un solo turno y 12 horas de lunes a viernes con doble turno; los módulos semifijos y móviles operaron de lunes a viernes en jornadas de 7 horas.

En el **Anexo 1.1**, se encuentra el Informe de conclusión de la CAP 2021-2022.

Notificación de improcedencia del trámite de CPV. El 11 de mayo de 2021, la CNV aprobó el Acuerdo INE/CNV13/MAY/2021, a fin de recomendar a la DERFE que aplique el procedimiento denominado "Notificación de improcedencia del trámite de Credencial para Votar", en acatamiento a la Sentencia ST-JDC-199/2020, dictada por la Sala Regional Toluca del TEPJF.¹

En dicho documento, se establece el procedimiento por el cual el personal de los MAC, además de informar de manera verbal a la ciudadanía la razón por la que no se le puede realizar el trámite para obtener la CPV, debe dar a conocer la causa por escrito (información incompleta en medios de identificación, incidencia en MAC o incidencia en atención ciudadana), así como proporcionar la correspondiente notificación de improcedencia del trámite de credencial.

¹ Más información, en: <https://repositoriodocumental.ine.mx/xmlui/handle/123456789/119910>.

En este sentido, durante la CAP 2021-2022, del 16 de diciembre de 2021 al 31 de agosto de 2022, se entregaron a la ciudadanía las siguientes notificaciones de improcedencia del trámite de CPV, según su causa:

NOTIFICACIONES ENTREGADAS A LA CIUDADANÍA PARA INFORMAR LA IMPROCEDENCIA DEL TRÁMITE PARA OBTENER LA CPV SEGÚN SU CAUSA, CAP 2021-2022

MEDIOS DE IDENTIFICACIÓN			CAUSAS						MÓDULO DE ATENCIÓN	ATENCIÓN CIUDADANA	TOTAL DE NOTIFICACIONES ENTREGADAS (SUMA COLUMNAS 1+2+3+10+11)
ACTA DE NACIMIENTO	IDENTIFICACIÓN CON FOTOGRAFÍA	COMPROBANTE DE DOMICILIO	FALTA DOCUMENTO	FALTA INFORMACIÓN	INFORMACIÓN INCONSISTENTE	NO CUMPLE CARACTERÍSTICAS ACUERDO CNV	NO CUENTA CON DOCUMENTO IDENTIDAD DIGITALIZADO	NO SE LOGRÓ IDENTIFICAR CON HUELLAS O FOTOGRAFÍA			
1	2	3	4	5	6	7	8	9	10	11	12
158,661	61,087	60,120	93,160	21,959	25,877	76,308	54,424	8,339	5,441	1,308	286,617

Nota: La diferencia de la columna de total de notificaciones y la suma de causas de no realización de trámite, se debe a que en algunos casos se marcó más de una causa en la misma notificación.

En el marco del análisis de las causas de notificación de improcedencia del trámite de la CPV, la DERFE elaboró un plan de trabajo² para revisar los medios de identificación y obtener información con mayor detalle por medio de una encuesta dirigida al personal de los MAC, respecto de las causas por las cuales la ciudadanía no presenta la documentación requerida al solicitar algún trámite.

Al respecto, en el mes de septiembre, la DERFE presentó ante el GTOC los resultados de la aplicación del cuestionario sobre los medios de identificación al personal de los MAC y las VRFE, el cual fue contestado por 5,772 personas funcionarias, de las cuales 5,349 correspondió a personal de los MAC (92.67%) y 423 fue personal de las VRFE en las JLE y JDE (7.33%).

Derivado de la aplicación del cuestionario, se identificaron diversos aspectos que se consideran necesarios para incorporar como parte de las áreas de oportunidad en la realización de los trámites en los MAC. Asimismo, se tomarán acciones encaminadas a valorar los posibles ajustes que, en su caso, se puedan proponer al procedimiento para obtener la CPV, las estrategias de difusión o bien, al acuerdo de medios de identificación que aprueba la CNV.

En el **Anexo 1.4** se presenta el informe sobre los resultados obtenidos a través de la aplicación del cuestionario mencionado.

² El plan de trabajo fue entregado el 29 de abril de 2022, mediante correo electrónico, a las personas integrantes de la CRFE, en atención al compromiso 04/2022.

1.2. Trámites de solicitud exitosos en la CAP 2021-2022

Los trámites de solicitud de credencial exitosos ingresados al CECyRD, obtenidos del 1° de julio al 31 de agosto de 2022, fecha de conclusión de la CAP 2021-2022, se muestran en la siguiente tabla, junto con las cifras obtenidas desde el inicio de dicha campaña:

TRÁMITES EXITOSOS EN LA CAP 2021-2022										
2021		2022							TOTAL CAP 2021-2022	
16-31 DIC	ENERO	FEBRERO	MARZO	ABRIL	MAYO	JUNIO	JULIO	AGOSTO		
470,248	1,727,640	830,899	1,952,111	1,095,834	1,281,121	1,784,270	1,251,296	1,443,905	11,837,324	

Nota: Para mejor referencia, se incluyen los trámites exitosos del 16 de diciembre de 2021 al 30 de junio de 2022, que fueron reflejados en informes previos (columnas sombreadas).

En la siguiente tabla, se presenta el desglose por tipo de trámites exitosos registrados en el CECyRD, durante la CAP 2021-2022, al 31 de agosto de 2022:

TRÁMITES EXITOSOS EN LA CAP 2021-2022 POR TIPO DE TRÁMITE CIUDADANO										
TRÁMITE CIUDADANO	2021			2022						TOTAL CAP 2021-2022
	16-31 DIC	ENERO	FEBRERO	MARZO	ABRIL	MAYO	JUNIO	JULIO	AGOSTO	
Inscripción al Padrón Electoral	82,712	256,022	111,221	292,854	178,771	220,918	319,104	250,844	295,806	2,008,252
Reincorporación	70,368	208,903	91,387	237,501	291,202	382,156	475,589	297,160	297,573	2,351,839
Corrección de datos personales	8,378	33,094	14,653	38,958	15,497	16,100	27,156	17,016	20,546	191,398
Cambios de domicilio	113,685	442,253	193,547	541,816	248,134	279,044	451,747	303,877	366,088	2,940,191
Reposición de credencial	155,274	602,567	348,748	676,098	323,592	354,078	435,280	349,659	423,045	3,668,341
Corrección de datos en dirección	16,030	65,504	26,338	63,778	18,878	19,591	35,347	20,823	25,326	291,615
Reemplazo	23,801	119,297	45,005	101,106	19,760	9,234	40,047	11,917	15,521	385,688
TOTAL	470,248	1,727,640	830,899	1,952,111	1,095,834	1,281,121	1,784,270	1,251,296	1,443,905	11,837,324

Nota: Los trámites referentes a la inscripción y reincorporación al Padrón Electoral tienen impacto en la evolución del Padrón Electoral. Para mejor referencia, se incluyen los trámites exitosos en periodos anteriores, que fueron reflejados en informes previos (columnas sombreadas).

Con base en los trámites exitosos realizados durante la CAP 2021-2022, del 16 de diciembre de 2021 al 31 de agosto de 2022, el número de ciudadanas y ciudadanos que ha acudido a los MAC a recoger su CPV, a nivel nacional, se muestra en la siguiente tabla:

CREDENCIALES PARA VOTAR EN LA CAP 2021-2022

ESTATUS	CPV
Credenciales entregadas a la ciudadanía	10,890,463
Credenciales disponibles en MAC	589,521
En procesamiento y/o distribución	357,340
TOTAL	11,837,324

1.3. Inicio de la CAI 2022

En cumplimiento a lo establecido en el artículo 138 de la LGIPE, en el periodo del 1° de septiembre al 15 de diciembre de 2022, la DERFE desarrolla la CAI 2022, con el objetivo de que la ciudadanía acuda a los MAC a solicitar su inscripción al Padrón Electoral, notificar algún cambio de domicilio, corregir datos personales, corregir datos en dirección, reincorporaciones, reemplazos y solicitar la reposición de la CPV por extravío, robo o deterioro grave.

La CAI 2022 inició operaciones con 846 MAC y 2,644 estaciones de trabajo, así como 287 dobles turnos. Al 30 de septiembre, se incrementaron siete estaciones de trabajo hasta alcanzar 2,651. El desglose de la infraestructura operativa de MAC se muestra a continuación:

INFRAESTRUCTURA OPERATIVA DE MAC PARA LA CAI 2022

TIPO	MÓDULOS	ESTACIONES DE TRABAJO	DOBLE TURNO
Fijos	480	1,970	287
Semifijos	107	211	0
Móviles	259	470	0
TOTAL	846	2,651	287

Se habilitaron 92 dobles turnos y 44 estaciones de trabajo adicionales, respecto de la CAP 2021-2022.

Para la operación de la CAI 2022, los módulos fijos brindan servicio 5 días a la semana en jornadas de 7 horas de lunes a viernes con un solo turno y 12 horas de lunes a viernes con doble turno; los módulos semifijos y móviles operan de lunes a viernes en jornadas de 7 horas.

En el **Anexo 1.2**, se encuentra el Informe de inicio de la CAI 2022.

Notificación de improcedencia del trámite de CPV. En el marco de la CAI 2022, del 1° al 25 de septiembre de 2022, se entregaron a las ciudadanas y los ciudadanos las siguientes notificaciones de improcedencia del trámite de CPV, según su causa:

NOTIFICACIONES ENTREGADAS A LA CIUDADANÍA PARA INFORMAR LA IMPROCEDENCIA DEL TRÁMITE PARA OBTENER LA CPV SEGÚN SU CAUSA, CAI 2022

MEDIOS DE IDENTIFICACIÓN			CAUSAS						MÓDULO DE ATENCIÓN	ATENCIÓN CIUDADANA	TOTAL DE NOTIFICACIONES ENTREGADAS (SUMA COLUMNAS 1+2+3+10+11)
ACTA DE NACIMIENTO	IDENTIFICACIÓN CON FOTOGRAFÍA	COMPROBANTE DE DOMICILIO	FALTA DOCUMENTO	FALTA INFORMACIÓN	INFORMACIÓN INCONSISTENTE	NO CUMPLE CARACTERÍSTICAS ACUERDO CNV	NO CUENTA CON DOCUMENTO IDENTIDAD DIGITALIZADO	NO SE LOGRÓ IDENTIFICAR CON HUELLAS O FOTOGRAFÍA			
1	2	3	4	5	6	7	8	9	10	11	12
19,052	8,749	7,179	11,415	2,418	3,055	10,451	6,513	1,127	991	316	36,287

Nota: La diferencia de la columna de total de notificaciones y la suma de causas de no realización de trámite, se debe a que en algunos casos se marcó más de una causa en la misma notificación.

1.4. Trámites de solicitud exitosos en la CAI 2022

Los trámites de solicitud de credencial exitosos ingresados al CECyRD, obtenidos del 1° al 30 de septiembre de 2022, en el marco de la CAI 2022, se muestran en la siguiente tabla:

TRÁMITES EXITOSOS EN LA CAI 2022				
SEP	OCT	NOV	01-15 DIC	TOTAL CAI 2022
1,306,487				1,306,487

En la siguiente tabla, se presenta el desglose por tipo de trámites exitosos registrados en el CECyRD, durante la CAI 2022, del 1° al 30 de septiembre de 2022:

TRÁMITES EXITOSOS EN LA CAI 2022 POR TIPO DE TRÁMITE CIUDADANO					
TRÁMITE CIUDADANO	SEP	OCT	NOV	01-15 DIC	TOTAL CAI 2022
Inscripción al Padrón Electoral	263,453				263,453
Reincorporación	229,636				229,636
Corrección de datos personales	18,323				18,323
Cambios de domicilio	344,912				344,912
Reposición de credencial	409,924				409,924
Corrección de datos en dirección	24,075				24,075
Reemplazo	16,164				16,164
TOTAL	1,306,487				1,306,487

Nota: Los trámites referentes a la inscripción y reincorporación al Padrón Electoral tienen impacto en la evolución del Padrón Electoral.

Con base en los trámites exitosos realizados durante la CAI 2022, del 1° al 30 de septiembre de 2022, el número de ciudadanas y ciudadanos que ha acudido a los MAC a recoger su CPV, a nivel nacional, se muestra en la siguiente tabla:

CREDENCIALES PARA VOTAR EN LA CAI 2022	
ESTATUS	CPV
Credenciales entregadas a la ciudadanía	703,899
Credenciales disponibles en MAC	405,618
En procesamiento y/o distribución	196,970
TOTAL	1,306,487

1.5. Trámites de solicitud exitosos en el año 2022

Durante 2022, el CECyRD ha reportado los siguientes trámites de solicitud exitosos, con el correspondiente avance mensual:

TRÁMITES DE SOLICITUD EXITOSOS EN 2022	ENERO	FEBRERO	MARZO
	1,727,640	830,899	1,952,111
	ABRIL	MAYO	JUNIO
	1,095,834	1,281,121	1,784,270
	JULIO	AGOSTO	SEPTIEMBRE
	1,251,296	1,443,905	1,306,487
	OCTUBRE	NOVIEMBRE	DICIEMBRE
TOTAL 2022	12,673,563		

Trámites exitosos en territorio nacional y en el extranjero. De enero a septiembre de 2022, se reportó el siguiente desglose por tipo de trámite de solicitud exitoso en territorio nacional—realizado en los MAC— y, además, se incluyen los trámites en el extranjero, con apoyo de los Consulados:

TRÁMITES EXITOSOS EN CECyRD, ENERO-SEPTIEMBRE 2022			
TIPO DE TRÁMITE	NACIONAL	EXTRANJERO	TRÁMITES EXITOSOS
Inscripción al Padrón Electoral	2,110,133	78,860	2,188,993
Reincorporación	2,450,581	60,526	2,511,107

TRÁMITES EXITOSOS EN CECyRD, ENERO-SEPTIEMBRE 2022

TIPO DE TRÁMITE	NACIONAL	EXTRANJERO	TRÁMITES EXITOSOS
Corrección de datos personales	200,537	806	201,343
Cambio de domicilio	3,140,499	30,919	3,171,418
Reposición de credencial	3,922,167	824	3,922,991
Corrección de datos en dirección	297,066	2,594	299,660
Reemplazo de credencial	378,051	0	378,051
TOTAL	12,499,034	174,529	12,673,563

1.6. Padrón Electoral y Lista Nominal de Electores

Derivado de las actualizaciones realizadas por la ciudadanía en los MAC y en los Consulados, en la siguiente tabla se muestra el avance mensual del Padrón Electoral y la Lista Nominal de Electores a nivel nacional y de la SPECRE, así como los totales del Padrón Electoral, Lista Nominal de Electores y su porcentaje de cobertura, obtenidos al 31 de julio, 31 de agosto y 30 de septiembre de 2022, respectivamente:

**ACTUALIZACIÓN DEL PADRÓN ELECTORAL Y LA LISTA NOMINAL DE ELECTORES
 AVANCE MENSUAL, JULIO-AGOSTO 2022**

MES	TERRITORIO NACIONAL		EXTRANJERO (SPECRE)		TOTALES		
	PADRÓN ELECTORAL	LISTA NOMINAL DE ELECTORES	PADRÓN ELECTORAL	CON CPVE CONFIRMADA	PADRÓN ELECTORAL	LISTA NOMINAL DE ELECTORES / CON CPVE CONFIRMADA	COBERTURA %
Julio	93,672,441	92,821,443	1,238,524	507,780	94,910,965	93,329,223	98.33%
Agosto	94,190,282	93,360,854	1,257,334	511,341	95,447,616	93,872,195	98.35%
Septiembre	94,617,070	93,806,955	1,271,227	518,753	95,888,297	94,325,708	98.37%

Evolución del Padrón Electoral y la Lista Nominal de Electores. A continuación, se presenta la evolución del Padrón Electoral y de la Lista Nominal de Electores, con base en los trámites exitosos registrados en el CECyRD, con corte al 30 de septiembre de 2022, respecto del mes inmediato anterior:

EVOLUCIÓN DEL PADRÓN ELECTORAL, AGOSTO-SEPTIEMBRE 2022

PADRÓN ELECTORAL AGO 2022	ALTAS			BAJAS		PADRÓN ELECTORAL SEP 2022
	INSCRIPCIONES	REINCORPORACIONES	CAMBIOS DE DOMICILIO	PROGRAMAS DE DEPURACIÓN	CAMBIOS DE DOMICILIO	
95,447,616	263,453	230,067	5,836	52,839	5,836	95,888,297
INICIAL	+	+	+	-	-	FINAL

Nota: Las altas al Padrón Electoral consideran los trámites de inscripción; las reincorporaciones por trámite, por notificación judicial o, por exclusión indebida; asimismo, cambios de domicilio (del extranjero a territorio nacional y viceversa). Las bajas corresponden a la aplicación de los programas de depuración y los cambios de domicilio como contraparte de las altas.

EVOLUCIÓN DE LA LISTA NOMINAL DE ELECTORES, AGOSTO-SEPTIEMBRE 2022

LISTA NOMINAL DE ELECTORES AGO 2022	AFECTACIONES A LA LISTA NOMINAL DE ELECTORES				LISTA NOMINAL DE ELECTORES SEP 2022
	TRÁMITES DE SOLICITUD QUE CAUSARON BAJA	BAJAS POR PROGRAMAS DE DEPURACIÓN	REINCORPORACIONES	ENTREGA DE CPV	
93,872,195	805,877	51,533	470	1,310,453	94,325,708
INICIAL	-	-	+	+	FINAL

Nota: Las afectaciones a la Lista Nominal de Electores consisten en trámites de solicitud exitosos que causaron baja del listado nominal; movimientos en Padrón Electoral por bajas y reincorporaciones por notificación judicial o exclusión indebida, así como actualizaciones de registros a la Lista Nominal de Electores por entrega de la CPV.

En el **Anexo 1.3** se presenta el reporte estadístico con el detalle y desglose de las actividades de actualización del Padrón Electoral, a que se refiere el presente apartado.

2. Depuración del Padrón Electoral

2.1. Bajas aplicadas al Padrón Electoral

En la siguiente tabla, se muestra el detalle de las bajas aplicadas al Padrón Electoral en el periodo de julio a septiembre de 2022:

BAJAS APLICADAS AL PADRÓN ELECTORAL, JULIO-SEPTIEMBRE 2022				
PROGRAMA	RESULTADOS	JUL	AGO	SEP
Procedimiento para dar Tratamiento a las Notificaciones de Defunción que emite el Registro Civil	Bajas de la base de datos del Padrón Electoral	51,932	54,594	50,109
Procedimiento alterno para dar de baja del Padrón Electoral los registros de ciudadanas(os) fallecidas(os)	Bajas de la base de datos del Padrón Electoral a partir de avisos provenientes de familiares	37	26	8
Procedimiento para el Tratamiento a las Notificaciones de suspensión de derechos políticos que formula la autoridad jurisdiccional	Suspensión de derechos político-electorales	1,241	2,048	1,893
Procedimiento para la detección y baja de registros duplicados	Bajas de registros determinados como duplicados	199	173	313
Procedimiento para el Tratamiento de Registros y Trámites con datos personales irregulares	Bajas aplicadas al Padrón Electoral	116	83	337
Bajas por Domicilios Irregulares	Bajas de la base de datos del Padrón Electoral	2	-	-
Bajas por Pérdida de Vigencia	Bajas aplicadas al Padrón Electoral por pérdida de vigencia	70	114	91
Procedimiento para la cancelación de solicitud de trámite	Bajas aplicadas al Padrón Electoral por cancelación del trámite	-	-	-
Procedimiento para dar tratamiento a las notificaciones de pérdida de la ciudadanía o renuncia de la nacionalidad que formule la SRE	Bajas aplicadas al Padrón Electoral por pérdida de nacionalidad	-	-	-
Bajas por usurpación de identidad	Bajas aplicadas al Padrón Electoral por Usurpación	52	29	88
Documentación apócrifa	Bajas aplicadas al Padrón Electoral por presentar documentación apócrifa durante el levantamiento del trámite	-	-	-
TOTAL		53,649	57,067	52,839

Nota: Las "Bajas por Pérdida de Vigencia" corresponden a bajas que se realizaron en fechas específicas de conformidad con los acuerdos emitidos por el CG respecto a la vigencia de las CPV denominadas "03", "09", "12", "15", "18", "19", "20" y "21", así como las realizadas por reincorporación al Padrón Electoral en cumplimiento de un mandato judicial por rehabilitación de sus derechos y, posteriormente, se aplicó su baja por pérdida de vigencia, ya que el registro correspondía a una CPV que había perdido vigencia.

Bajas aplicadas al Padrón Electoral de enero a septiembre de 2022. En la siguiente tabla, se muestra el total desglosado de manera mensual, durante 2022:

BAJAS APLICADAS EN 2022	ENERO	FEBRERO	MARZO
	80,691	92,713	155,215
	ABRIL	MAYO	JUNIO
	2,417,052	55,876	407,947
	JULIO	AGOSTO	SEPTIEMBRE
	53,649	57,067	52,839
	OCTUBRE	NOVIEMBRE	DICIEMBRE
TOTAL 2022	3,373,049		

2.2. Reincorporaciones al Padrón Electoral

En la siguiente tabla, se muestran las reincorporaciones al Padrón Electoral por rehabilitación de derechos políticos y por exclusión indebida, en los meses de julio, agosto y septiembre de 2022:

REINCORPORACIONES AL PADRÓN ELECTORAL, JULIO-SEPTIEMBRE 2022					
	PROGRAMA	RESULTADOS	JUL	AGO	SEP
Reincorporaciones con impacto en la evolución del Padrón Electoral	Reincorporación de ciudadanas(os) rehabilitadas(os) en sus derechos políticos por notificación judicial	Ciudadanas(os) reincorporadas(os) por Notificación Judicial	356	335	349
	Reincorporación a Padrón Electoral y Lista Nominal de Electores por exclusión indebida	Registros reincorporados por exclusión indebida	8	4	82
	Ciudadanas(os) rehabilitadas(os) en sus derechos políticos por petición ciudadana en MAC	Registros reincorporados por petición ciudadana en MAC	1,317	1,909	1,600
	TOTAL		1,681	2,248	2,031

Reincorporaciones al Padrón Electoral de enero a septiembre de 2022. Respecto de las reincorporaciones al Padrón Electoral efectuadas en 2022, en la siguiente tabla se muestra el avance desglosado de manera mensual:

REINCORPORACIONES APLICADAS EN 2022	ENERO	FEBRERO	MARZO
	2,305	1,961	2,370
	ABRIL	MAYO	JUNIO
	2,083	2,362	2,415
	JULIO	AGOSTO	SEPTIEMBRE
	1,681	2,248	2,031
	OCTUBRE	NOVIEMBRE	DICIEMBRE
TOTAL 2022	19,456		

En el **Anexo 2.1**, se encuentra la información estadística que detalla las actividades relativas a la depuración del Padrón Electoral.

2.3. **Mecanismos para garantizar el derecho a la identidad de las personas suspendidas en sus derechos político-electorales**

En la siguiente tabla, se presenta el reporte estadístico trimestral sobre la emisión de las CPV a ser utilizadas únicamente como medio de identificación por parte de las personas suspendidas en sus derechos político-electorales, durante 2022:

TRÁMITES REALIZADOS A PERSONAS SUSPENDIDAS Y REHABILITADAS EN SUS DERECHOS POLÍTICO-ELECTORALES, 2022					
CONCEPTO	ENE_MAR	ABR_JUN	JUL_SEP	OCT_DIC	TOTAL 2022
CPV expedidas a ciudadanía suspendida en sus derechos político-electorales, y que acudió a los MAC a solicitar su credencial para ser utilizada únicamente como medio de identificación.	918	1,036	1,088		3,042
Bajas por suspensión de derechos político-electorales, correspondientes a ciudadanía que contaba con una CPV vigente.	6,797	6,820	5,758		19,375
Registros incorporados a la Lista Nominal de Electores de ciudadanía que fue rehabilitada en sus derechos político-electorales y que contaba con una CPV vigente.	1,304	1,195	895		3,394

Es importante señalar que las CPV de las ciudadanas y los ciudadanos que se reportaron en los rubros anteriores, podrán consultarse a través de los servicios de verificación o consulta de la base de datos del Padrón Electoral, en donde es posible constatar que se encuentran activas como medio de identificación.

En el **Anexo 2.2** se muestra mayor detalle referente a los mecanismos para garantizar el derecho a la identidad de las personas suspendidas en sus derechos político-electorales, del trimestre julio-septiembre de 2022.

3. Atención Ciudadana

3.1. Consultas ciudadanas

Como parte de los servicios que brinda la Dirección de Atención Ciudadana de la DERFE, a través de INETEL, se presenta la siguiente información de las consultas atendidas en los meses de julio, agosto y septiembre de 2022:

DESGLOSE DE CONSULTAS CIUDADANAS, JULIO-SEPTIEMBRE 2022				
	CONCEPTO	JUL	AGO	SEP
CONSULTAS TEMAS REGISTRALES	MAC	2,501	2,926	2,589
	Consultas a la información registral	6,660	7,701	8,947
	Verificación de la Lista Nominal de Electores	1,684	3,688	3,334
	CPV	36,574	44,382	37,706
	Reporte de ciudadanas(os) fallecidas(os)	31	40	30
	Credencialización en el extranjero	7,161	7,346	8,224
	SUBTOTAL CONSULTAS RFE	54,611	66,083	60,830
CITAS	Información de citas	9,624	10,902	9,844
	Citas agendadas en la página web del INE	1,150,383	1,286,511	1,179,706
	Citas agendadas a través de INETEL	35,941	37,589	36,064
	SUBTOTAL CITAS	1,195,948	1,335,002	1,225,614
CALIDAD DE LA ATENCIÓN	Reconocimientos	5,885	4,421	8,010
	Quejas	404	458	411
	Sugerencias	402	655	583
	SUBTOTAL CALIDAD DE LA ATENCIÓN	6,691	5,534	9,004
CONSULTAS DIVERSAS	Transparencia y acceso a la información	339	398	373
	Sistema Integral de Fiscalización/ Sistema de Registro Nacional de Proveedores	11	8	6
	Sistema electrónico para la recepción, entrega y puesta a disposición de materiales y órdenes de transmisión	12	7	9
	Sistema integral de gestión de requerimientos en materia de radio y televisión	2	2	1
	PEF	2	2	2
	PEL	0	0	10
	VMRE	0	0	21,100
	Convocatorias institucionales	15	9	841
	Información relacionada con el INE	10	13	4
	Información no relacionada con el INE	112	163	142
	SUBTOTAL CONSULTAS DIVERSAS	503	602	22,488
TOTAL DE CONSULTAS CIUDADANAS		1,257,753	1,407,221	1,317,936

En la siguiente tabla, se muestra el comportamiento mensual de las consultas de atención ciudadana, en el periodo de julio a septiembre de 2022:

**COMPORTAMIENTO MENSUAL DE LAS CONSULTAS CIUDADANAS,
JULIO-SEPTIEMBRE 2022**

ATENCIONES CIUDADANAS	JUL	AGO	SEP	TOTAL
Consultas temas registrales	54,611	66,083	60,830	181,524
Citas	1,195,948	1,335,002	1,225,614	3,756,564
Calidad de la atención	6,691	5,534	9,004	21,229
Consultas diversas	503	602	22,488	23,593
TOTAL	1,257,753	1,407,221	1,317,936	3,982,910

En el mes de septiembre de 2022, se llevaron a cabo servicios de salida automatizados, con el fin de informar a la ciudadanía que realizó su trámite que puede acudir a recoger su CPV y, en el extranjero, con el fin de invitar a la ciudadanía a solicitar el reenvío de su CPVE, de conformidad con los procedimientos que aplica la DERFE para la formulación de avisos ciudadanos, prevista en el artículo 136, párrafos 5 y 8 de la LGIPE, en los siguientes términos:

SERVICIOS DE SALIDA AUTOMATIZADOS, SEPTIEMBRE 2022

CONCEPTO	TOTAL
Campaña nacional avisos de correo automatizado de salida	452
Campaña extranjero avisos de correo automatizado de salida	1,169
TOTAL	1,621

Atenciones ciudadanas de enero a septiembre de 2022. En la siguiente tabla, se muestra el avance mensual de atenciones ciudadanas efectuadas en 2022:

ATENCIONES CIUDADANAS EN 2022	ENERO	FEBRERO	MARZO
	1,542,015	1,376,626	1,558,951
	ABRIL	MAYO	JUNIO
	1,315,897	1,319,740	1,405,734
JULIO	AGOSTO	SEPTIEMBRE	
1,257,753	1,407,221	1,319,557	
OCTUBRE	NOVIEMBRE	DICIEMBRE	

TOTAL 2022	12,503,494
------------	-------------------

Nota: Incluye los servicios de salida automatizado realizados en enero (18,621), así como septiembre (1,621) de 2022.

Citas programadas. La Dirección de Atención Ciudadana de la DERFE, a través de INETEL, reportó las siguientes cifras, correspondientes a citas programadas al cierre de la CAP 22021-2022:

CITAS PROGRAMADAS EN LA CAP 2021-2022	
CITAS PROGRAMADAS	TOTAL
Citas para trámites y entregas de CPV	17,223,853
<i>Citas exitosas</i>	9,476,566
<i>Citas abandonadas</i>	7,747,287
Citas canceladas	692,321
Citas reprogramadas	783,267
TOTAL	18,699,441

Asimismo, se muestra el desglose de las citas programadas a través de los servicios de atención en el inicio de la CAI 2022, del 1º al 30 de septiembre de 2022:

CITAS PROGRAMADAS EN LA CAI 2022	
CITAS PROGRAMADAS	TOTAL
Citas para trámites y entregas de CPV	1,124,960
<i>Citas exitosas</i>	592,074
<i>Citas abandonadas</i>	532,886
Citas canceladas	29,209
Citas reprogramadas	61,601
TOTAL	1,215,770

3.2. Consulta permanente a la Lista Nominal de Electores

La ciudadanía realiza la consulta permanente a la Lista Nominal de Electores mediante INETEL y el portal institucional, <https://listanominal.ine.mx/scpln/>. En el periodo correspondiente a los meses de julio, agosto y septiembre de 2022, se reportaron las siguientes consultas:

**CONSULTAS A LA LISTA NOMINAL DE ELECTORES,
JULIO-SEPTIEMBRE 2022**

FUENTE DE LA CONSULTA	JUL	AGO	SEP
INETEL	1,684	3,688	3,334
Portal institucional	3,864,856	4,125,701	3,855,515
TOTAL	3,866,540	4,129,389	3,858,849

En el siguiente cuadro, se muestran los resultados de las verificaciones que realizó la ciudadanía a la Lista Nominal de Electores, en el periodo que se reporta:

**VERIFICACIONES CIUDADANAS A LA LISTA NOMINAL DE ELECTORES,
JULIO-SEPTIEMBRE 2022**

RESULTADO DE LA VERIFICACIÓN	JUL	AGO	SEP
CPV vigente como medio de identificación e incluida en la Lista Nominal de Electores	3,866,284 99.99%	4,129,019 99.99%	3,858,387 99.99%
Datos proporcionados no presentan coincidencia con algún registro de la Lista Nominal de Electores	256 0.01%	370 0.01%	462 0.01%
TOTAL	3,866,540	4,129,389	3,858,849

Consultas ciudadanas a la Lista Nominal de Electores de enero a septiembre de 2022. En la siguiente tabla, se muestra el total de verificaciones de la Lista Nominal de Electores realizadas por la ciudadanía en 2022, desglosado de manera mensual:

CONSULTAS CIUDADANAS A LA LISTA NOMINAL DE ELECTORES EN 2022	ENERO	FEBRERO	MARZO
	3,101,333	3,562,986	3,966,580
	ABRIL	MAYO	JUNIO
	4,170,948	4,018,921	4,173,476
	JULIO	AGOSTO	SEPTIEMBRE
	3,866,540	4,129,389	3,858,849
	OCTUBRE	NOVIEMBRE	DICIEMBRE
TOTAL 2022	34,849,022		

El sistema de consulta permanente a la Lista Nominal de Electores está disponible para la ciudadanía y cualquier institución privada y/o pública que requiera conocer el estatus de la CPV, en el sitio <https://listanominal.ine.mx/scpln/>. El sistema recibe tantas consultas como sea necesario.

Cada una de las consultas es registrada y contabilizada, por lo que existe la posibilidad de que el estatus de una misma CPV pueda registrarse en más de una ocasión por frecuencia de consultas o bien, que al ingresar los datos exista un error de captura de la CPV que el sistema informará como no válida.

Es preciso destacar que existen diversas variables y causas por las cuales el sistema informa que una CPV no se encuentra en la Lista Nominal de Electores, tales como: pérdida de vigencia, suspensión de derechos político-electorales, baja por defunción, entre otras.

En el **Anexo 3.1**, se encuentra el reporte estadístico de atención ciudadana, con el desglose mensual de los resultados de la consulta permanente a la Lista Nominal de Electores, de enero a septiembre de 2022.

3.3. CPV con reporte de robo o extravío

Al 30 de septiembre de 2022, se tiene un registro de 552,650 CPV con reporte de robo o extravío, a partir de los avisos presentados por la ciudadanía en INETEL o en el portal institucional <https://listanominal.ine.mx/scpln/>. La distribución de los reportes por entidad se muestra en la siguiente tabla:

CPV CON REPORTE DE ROBO Y EXTRAVÍO POR ENTIDAD FEDERATIVA				
ID	ENTIDAD FEDERATIVA	CPV CON REPORTE		TOTAL
		ROBO	EXTRAVÍO	
01	Aguascalientes	1,005	2,417	3,422
02	Baja California	4,250	16,087	20,337
03	Baja California Sur	421	1,666	2,087
04	Campeche	335	1,357	1,692
05	Coahuila	1,744	5,371	7,115
06	Colima	523	1,877	2,400
07	Chiapas	2,082	3,833	5,915
08	Chihuahua	2,258	8,334	10,592
09	Ciudad de México	40,029	80,894	120,923
10	Durango	684	2,040	2,724
11	Guanajuato	6,769	12,120	18,889
12	Guerrero	1,187	2,629	3,816

CPV CON REPORTE DE ROBO Y EXTRAVÍO POR ENTIDAD FEDERATIVA

ID	ENTIDAD FEDERATIVA	CPV CON REPORTE		TOTAL
		ROBO	EXTRAVÍO	
13	Hidalgo	2,341	5,271	7,612
14	Jalisco	25,730	54,308	80,038
15	México	34,744	61,974	96,718
16	Michoacán	3,344	8,112	11,456
17	Morelos	3,134	6,940	10,074
18	Nayarit	593	1,614	2,207
19	Nuevo León	8,633	22,662	31,295
20	Oaxaca	2,243	3,850	6,093
21	Puebla	9,228	19,787	29,015
22	Querétaro	2,916	7,633	10,549
23	Quintana Roo	2,196	5,299	7,495
24	San Luis Potosí	2,728	4,894	7,622
25	Sinaloa	1,549	4,712	6,261
26	Sonora	1,313	4,512	5,825
27	Tabasco	1,269	2,250	3,519
28	Tamaulipas	1,693	5,587	7,280
29	Tlaxcala	1,354	2,621	3,975
30	Veracruz	4,861	12,406	17,267
31	Yucatán	1,424	5,075	6,499
32	Zacatecas	543	1,395	1,938
TOTAL		173,123	379,527	552,650

En la siguiente tabla, se presenta el desglose anual, relativo a la evolución de las CPV con reporte de robo o extravío, desde el 7 de noviembre de 2016 —cuando inició operaciones este servicio— hasta el 30 de septiembre de 2022, así como el correspondiente desglose mensual durante 2022:

CPV CON REPORTE DE ROBO Y EXTRAVÍO, 2016-2021 Y DESGLOSE MENSUAL 2022

PERIODO	CPV CON REPORTE		TOTAL
	ROBO	EXTRAVÍO	
2016	-	7	7
2017	11,454	15,697	27,151
2018	22,176	28,461	50,637

CPV CON REPORTE DE ROBO Y EXTRAVÍO, 2016-2021 Y DESGLOSE MENSUAL 2022

PERIODO	CPV CON REPORTE		TOTAL	
	ROBO	EXTRAVÍO		
2019	19,370	28,838	48,208	
2020	38,610	79,518	118,128	
2021	40,990	111,385	152,375	
2022	40,523	115,621	156,144	
TOTAL ANUAL	173,123	379,527	552,650	
Desglose mensual 2022	ENE	4,776	11,978	16,754
	FEB	2,458	7,679	10,137
	MAR	3,766	11,050	14,816
	ABR	3,706	10,726	14,432
	MAY	4,226	12,219	16,445
	JUN	5,034	14,014	19,048
	JUL	4,844	14,019	18,863
	AGO	4,897	14,138	19,035
	SEP	6,816	19,798	26,614
	OCT			
	NOV			
	DIC			
TOTAL 2022	40,523	115,621	156,144	

Nota: La variación de registros en los periodos previos corresponde a ciudadanas(os) que realizaron más de un reporte por robo o extravío de la CPV, por lo que el registro se actualiza en la fecha del nuevo reporte.

3.4. Servicio de Verificación de Datos de la CPV

El Servicio de Verificación de Datos de la CPV, tiene como objetivo que las instituciones públicas y privadas, así como las asociaciones civiles que lo soliciten, envíen en tiempo real al INE los datos de las CPV que la ciudadanía presente al identificarse, para verificar o negar la correspondencia con los datos del registro en la base de datos del Padrón Electoral, sin que el INE entregue información confidencial alguna a esas instituciones.

Con este servicio, el INE salvaguarda el derecho a la seguridad jurídica y el derecho a la protección de los datos personales de la ciudadanía, para que los datos contenidos en la CPV no sean utilizados con fines delictivos. La consulta se realiza con el consentimiento previo y expreso de cada ciudadana o ciudadano; por ende, este servicio contribuye a reducir las operaciones con datos falsos o sustraídos a sus titulares.

En la siguiente tabla, se reportan las actividades de la operación del Servicio de Verificación de Datos de la CPV, en los meses de julio, agosto y septiembre de 2022:

SERVICIO DE VERIFICACIÓN DE DATOS DE LA CPV, JULIO-SEPTIEMBRE 2022

CONCEPTO	JUL	AGO	SEP
Instituciones productivas	75	75	75
Consultas al Servicio de Verificación	18,463,008	20,502,180	19,564,126
Promedio de solicitudes diarias	595,581	661,361	652,138

En este periodo, se reportó la siguiente información sobre el promedio de solicitudes diarias de verificación por tipo de institución productiva:

PROMEDIO DE SOLICITUDES DIARIAS DE VERIFICACIÓN, JULIO-SEPTIEMBRE 2022

TIPO DE INSTITUCIÓN PRODUCTIVA	JUL	AGO	SEP
Públicas	4,778	13,814	33,335
Académicas	0	0	0
Privadas	590,803	647,547	618,803
TOTAL	595,581	661,361	652,138

Instituciones que han firmado convenio. Hasta el mes de agosto de 2022, las instituciones públicas, académicas y privadas que han firmado Convenio de Apoyo y Colaboración son las siguientes:

INSTITUCIONES QUE HAN FIRMADO CONVENIO DE APOYO Y COLABORACIÓN

TIPO	NOMBRE
Pública	BANCOMEXT, COLEGIO DE NOTARIOS DE LA CDMX, COLEGIO DE NOTARIOS DEL EDO. DE JALISCO, COLEGIO NACIONAL DE CORREDURÍA PÚBLICA MEXICANA, COLEGIO NACIONAL DEL NOTARIADO MEXICANO A.C., CONSEJO DE LA JUDICATURA FEDERAL, FONACOT, GOBIERNO DE LA CDMX, GOBIERNO DEL EDO. DE TAMAULIPAS, GOBIERNO DEL ESTADO DE QUERÉTARO, IMSS*, INFONAVIT, NACIONAL FINANCIERA-CETES DIRECTO, PENSIONISSSTE, PODER EJECUTIVO DEL ESTADO DE TABASCO, POLICÍA FEDERAL, SERVICIO DE ADMINISTRACIÓN TRIBUTARIA, SHCP*
Académica	IPN*
Privada	ABC CAPITAL, ACTINVER, AFORE COPPEL, AFORE INVERCAP, AFORE SURA, AFORE XXI BANORTE, AKALA (UNIÓN PROGRESO), ALQUIMIA DIGITAL, AMERICAN EXPRESS BANK, AMERICAN EXPRESS COMPANY, AT&T COMUNICACIONES DIGITALES, AUTOFIN, BANCA AFIRME, ANCA MIFEL, BANCO AHORRO FAMSA, BANCO BASE, BANCO COMPARTAMOS, BANCO DEL BAJÍO, BANCO FINTEGRA, BANCO FORJADORES, BANCO INBURSA, BANCO INMOBILIARIO MEXICANO, BANCO MONEX, BANCO VE POR MAS, BANCOPPEL, BANCREA, BANJERCITO, BANKAPOOL, BANORTE, BANREGIO, BANSI, BBVA BANCOMER, CELLPAY, CETELEM (BNP PARIBAS), CI BANCO Y FINANMADRID, CITIBANAMEX, CONSUBANCO, CREDICLUB, CREDIT SUISSE, CRÉDITO REAL, FINAMEX, FINANCIERA BEPENSA, FINANCIERA INDEPENDENCIA, FINANCIERA MAESTRA, FINCOMÚN, FINSOL-FISOFO-AEF-SERFINCOR-SICOA-SCAEF, FUNDACIÓN DONDÉ BANCO, FUNDACIÓN RAFAEL DONDÉ, GRUPO BURSATIL MEXICANO (GBM), GRUPO ELEKTRA Y OTROS, HSBC, INTERCAM BANCO, INVEX, KONDINERO, LIBERTAD SERVICIOS FINANCIEROS, MOVISTAR, MUFG BANK MÉXICO, MULTIVA, NACIONAL MONTE DE PIEDAD, NOVERITE, PENSIONES BANORTE, PRINCIPAL AFORE, PRINCIPAL FONDOS DE INVERSIÓN, PROFUTURO GNP, PROGRESEMOS, SABADELL, SANTANDER, SCOTIABANK, SEGURIDATA, SIMM, SOCIEDAD DE FACILIDADES

INSTITUCIONES QUE HAN FIRMADO CONVENIO DE APOYO Y COLABORACIÓN

TIPO

NOMBRE

MULTIROTATIVAS, TARJETAS DEL FUTURO, TE PRESTO LANA, TELCEL, VECTOR CASA DE BOLSA,
VIRAAL DISTRIBUIDORES, VOLKSWAGEN BANK, VOLKSWAGEN LEASING

* Corresponde a instituciones que se encuentran en implementación.

A la fecha, 357 instituciones públicas, privadas y académicas han sido atendidas en temas relacionados con el Servicio de Verificación de Datos de la CPV.

En el **Anexo 3.2**, se encuentra el desglose mensual del Servicio de Verificación de Datos de la CPV, durante el año 2022.

4. Reemplazo de credenciales que pierden vigencia

4.1. CPV con vigencia 2022

El número de CPV con vigencia 2022 —credenciales emitidas en 2012 con una vigencia de diez años— ha disminuido gradualmente. Entre el 1° de agosto de 2015 y el 31 de diciembre de 2021, se redujeron en 3,204,363 registros, de los cuales 2,969,242 corresponden al reemplazo de credenciales y 235,121 a la baja de la Lista Nominal de Electores por fallecimiento, suspensión de derechos políticos o duplicidad. Esta disminución representó un decremento de 49.1%.

Del 1° de enero al 30 de septiembre de 2022, se observó un descenso de 801,150 registros, debido al reemplazo de 783,388 credenciales y a la baja de la Lista Nominal de Electores de 17,762 registros por fallecimiento, suspensión de derechos políticos o duplicidad.

La evolución de las CPV con vigencia 2022, se muestra en la siguiente gráfica:

Evolución mensual de las CPV con vigencia 2022
del 1° de agosto de 2015 al 30 de septiembre de 2022

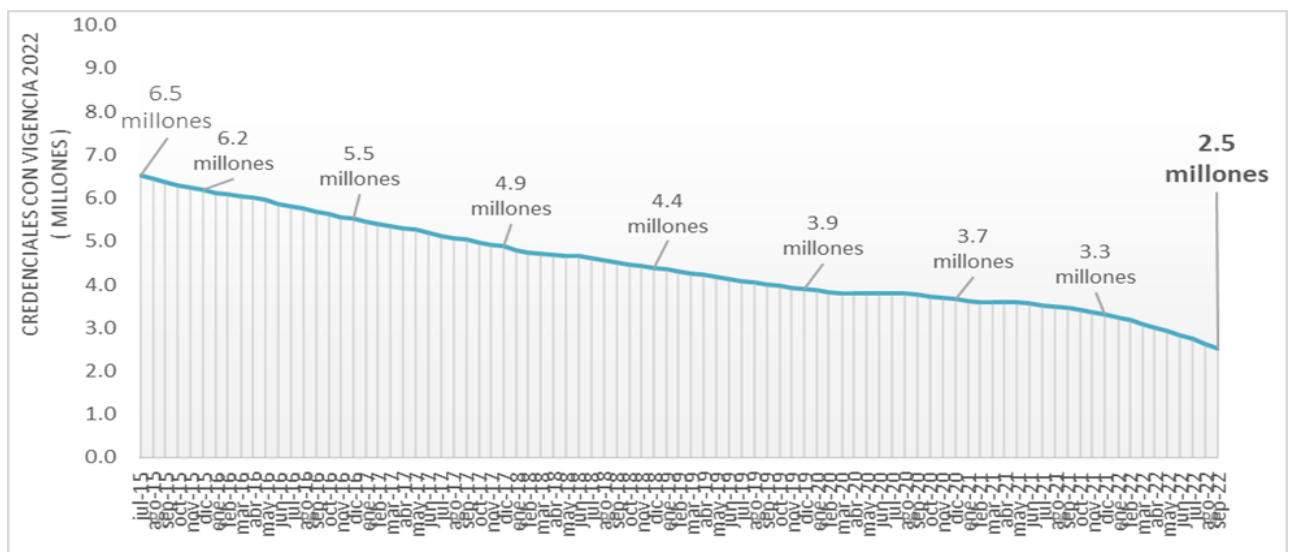

Fuente: Elaborada a partir de los datos proporcionados por la Coordinación de Procesos Tecnológicos.

En el siguiente cuadro, se presenta la evolución por año del descenso del total de CPV con vigencia 2022, donde se advierte el total anual de las cifras del descenso de este tipo de credenciales:

REDUCCIÓN ANUAL DE LAS CPV CON VIGENCIA 2022, AGOSTO DE 2015 A SEPTIEMBRE DE 2022

AÑO	CPV CON VIGENCIA 2021		DESCENSO DE LAS CPV CON VIGENCIA 2021			PORCENTAJE DE DESCENSO ^{1/} REFERIDO AL 01.08.2015	
	INICIO	FIN	TOTAL	REEMPLAZOS	BAJAS	ANUAL	ACUMULADO
2015 ⁽²⁾	6,522,010	6,185,313	336,697	313,755	22,942	5.2	5.2
2016	6,185,313	5,521,862	663,451	627,750	35,701	10.2	15.3
2017	5,521,862	4,887,823	634,039	598,995	35,044	9.7	25.1
2018	4,887,823	4,394,378	493,445	463,206	30,239	7.6	32.6
2019	4,394,378	3,905,600	488,778	455,980	32,798	7.5	40.1
2020	3,905,600	3,665,096	240,504	210,166	30,338	3.7	43.8
2021	3,665,096	3,317,647	347,449	299,390	48,059	5.3	49.1
2022 ⁽³⁾	3,317,647	2,516,497	801,150	783,388	17,762	12.3	61.4

^{1/} Porcentaje de descenso acumulado = 100* credenciales con vigencia 2022 (01.08.2015) menos CPV con vigencia 2022 (fin del periodo) / CPV con vigencia 2022 (01.08.2015).

^{2/} Cifras a partir del 1° de agosto de 2015.

^{3/} Cifras al 30 de septiembre de 2022.

Fuente: Elaborado a partir de los datos proporcionados por la Coordinación de Procesos Tecnológicos.

En la siguiente gráfica, se presenta el comportamiento histórico de las CPV con vigencia 2022, con corte al 30 de septiembre de 2022:

Reemplazo mensual de las CPV con vigencia 2022
del 1° de agosto de 2015 al 30 de septiembre de 2022

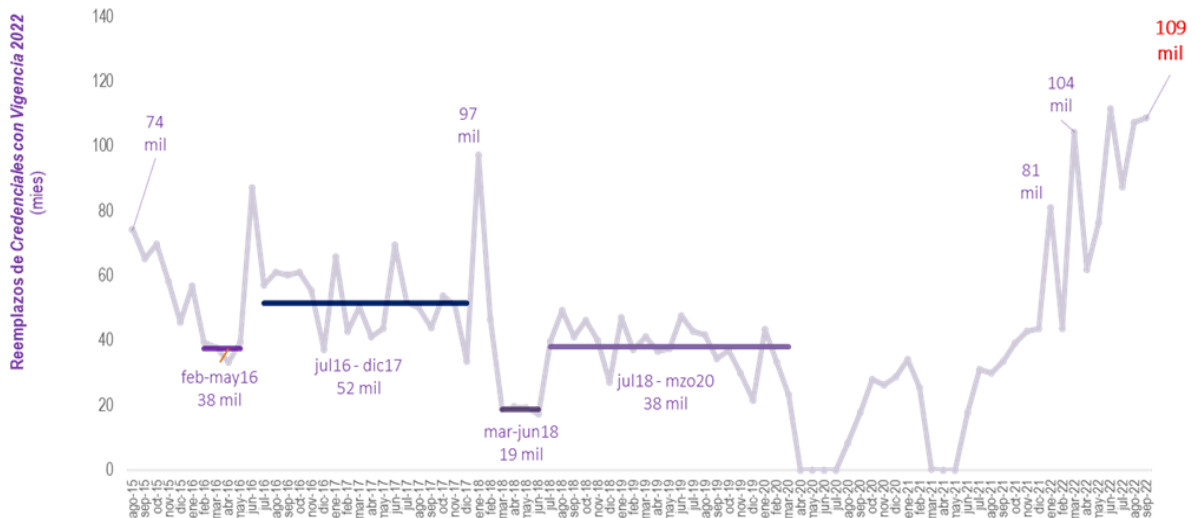

Fuente: elaborada a partir de los datos proporcionados por la Coordinación de Procesos Tecnológicos.

En el **Anexo 4**, se puede consultar el informe estadístico del reemplazo de las CPV con vigencia 2022, con corte al 30 de septiembre de 2022.

5. Apoyo a Procesos Electorales Locales

5.1. Devolución de la LNEFD en los PEF y PEL Extraordinarios

La autoridad electoral proporcionó a las representaciones de los partidos políticos y, en su caso, de las candidaturas independientes, 24,703 ejemplares impresos (cuadernillos) de la LNEFD para su uso en los PEL Extraordinarios de 2021 y 2022, así como el PEF Extraordinario 2021 en el estado de Nayarit para la elección de una Senaduría por el principio de mayoría relativa.

En las siguientes tablas, se presentan los datos finales sobre el proceso de devolución de la LNEFD en los PEF y PEL Extraordinarios, con corte al 22 de agosto de 2022:

ENTREGA Y DEVOLUCIÓN DE LNEFD – RESUMEN GENERAL

PROCESO ELECTORAL	ENTREGADO	DEVUELTO	PORCENTAJE
PEF Extraordinario Nayarit	5,125	5,125	100%
PEL Extraordinarios	19,578	17,453	89.14%
TOTAL	24,703	22,578	91.40%

ENTREGA Y DEVOLUCIÓN DE LNEFD – RESUMEN POR ENTIDAD FEDERATIVA

ID	ENTIDAD	ENTREGADO	DEVUELTO	PORCENTAJE
07	Chiapas	3,825	3,690	96.47%
12	Guerrero	70	70	100%
14	Jalisco	6,804	5,727	84.17%
15	Estado de México	756	731	96.69%
17	Morelos	13	13	100%
18	PEF Extraordinario	5,125	5,125	100%
	PEL Extraordinario	60	35	58.33%
19	Nuevo León	810	777	95.93%
20	Oaxaca	5,235	4,533	86.59%
21	Puebla	980	944	96.33%
29	Tlaxcala	126	125	99.21%
30	Veracruz	874	783	89.59%
31	Yucatán	25	25	100%
	TOTAL	24,703	22,578	91.40%

En el **Anexo 5.1**, se podrá consultar el Informe final de la devolución y destrucción de las LNEDF que fueron utilizadas en estos procesos electorales.

5.2. **Devolución de la LNEDF en los PEL 2021-2022**

Con la finalidad de informar a las personas representantes de los partidos políticos sobre la devolución de los cuadernillos de la LNEDF para los PEL 2021-2022, que les fueron proporcionados por la autoridad electoral para su uso en la jornada electoral del 5 de junio de 2022, el 27 de septiembre, la DERFE presentó al GTPT el informe de la devolución de la LNEDF, por parte de las representaciones de los partidos políticos y las personas candidatas independientes.

En dicho informe, se muestran los siguientes resultados por partido y por candidatura independiente:

ENTREGA Y DEVOLUCIÓN DE LNEDF – RESUMEN POR PARTIDO/CANDIDATURA			
PARTIDO POLÍTICO / CANDIDATURA INDEPENDIENTE / RESGUARDO	ENTREGADO	DEVUELTO	PORCENTAJE
Partido Acción Nacional	21,123	19,434	92.00%
Partido Revolucionario Institucional	21,123	18,584	87.98%
Partido de la Revolución Democrática	21,123	17,612	83.38%
Partido Verde Ecologista de México	16,332	11,875	72.71%
Partido del Trabajo	21,123	20,470	96.91%
MORENA	21,123	13,636	64.56%
Fuerza por México Aguascalientes	1,741	1,624	93.28%
CI José Domingo García Castillo (Durango)	831	829	99.76%
Nueva Alianza Hidalgo	3,964	3,862	97.43%
Nueva Alianza Oaxaca	5,734	5,505	96.01%
Partido Unidad Popular (Oaxaca)	5,734	3,186	55.56%
CI Jesús López Rodríguez (Oaxaca)	5,734	5,734	100%
CI Mauricio Cruz Vargas (Oaxaca)	5,734	5,734	100%
Movimiento Auténtico Social (Quintana Roo)	2,313	484	20.93%
Confianza por Quintana Roo	2,313	2,274	98.31%
Fuerza por México Quintana Roo	2,313	308	13.32%
Tanto asignado para resguardo	21,123	15,739	74.51%
TOTAL	179,481	146,890	81.84%

En la siguiente tabla, se muestran los resultados de la entrega y devolución de la LNEDEF, ordenado por entidad federativa con PEL 2021-2022:

ENTREGA Y DEVOLUCIÓN DE LNEDEF – RESUMEN POR ENTIDAD FEDERATIVA				
ID	ENTIDAD	ENTREGADO	DEVUELTO	PORCENTAJE
01	Aguascalientes	13,928	13,035	93.59%
10	Durango	18,891	16,056	84.99%
13	Hidalgo	31,712	25,481	80.35%
20	Oaxaca	63,074	53,908	85.47%
23	Quintana Roo	23,130	17,344	74.98%
28	Tamaulipas	28,746	21,066	73.28%
TOTAL		179,481	146,890	81.84%

En el **Anexo 5.2**, se podrá consultar el Informe final de la devolución de las LNEDEF que fueron utilizadas en estos procesos electorales.

5.3. PEL 2022-2023

En el marco de los Convenios de Apoyo y Colaboración en materia registral y de conformidad con los Anexos Técnicos respectivos, la DERFE lleva a cabo las actividades en apoyo a las elecciones locales de las siguientes entidades federativas en el marco de los PEL 2022-2023, cuya jornada electoral será el domingo 4 de junio de 2023:

ENTIDADES FEDERATIVAS CON PEL 2022-2023					
ID	ENTIDAD	GUBERNATURA	DIPUTACIONES LOCALES		DÍA DE LA JORNADA ELECTORAL
			MAYORÍA RELATIVA	REPRESENTACIÓN PROPORCIONAL	
05	Coahuila	1	16	9	04.06.2023
15	Estado de México	1	-	-	

Campaña de actualización del Padrón Electoral en entidades con PEL 2022-2023.

Respecto de las entidades de Coahuila y Estado de México, que celebran elecciones locales el 4 de junio de 2023 en el marco de los PEL 2022-2023, mediante Acuerdo INE/CG581/2022, el CG aprobó que el periodo de las campañas especiales de actualización del Padrón Electoral, de reposición de la CPV, así como de inscripción de personas jóvenes mexicanas que cumplan 18 años antes o bien, inclusive el día de la jornada electoral, comprende del 1º de septiembre de 2022 al 7 de febrero de 2023.

En la siguiente tabla, se muestran los trámites de solicitud de credencial exitosos en el periodo del 1º al 30 de septiembre de 2022, así como las CPV entregadas a la ciudadanía de esas entidades:

TRÁMITES NACIONALES DE SOLICITUD DE CREDENCIAL EXITOSOS Y CPV ENTREGADAS, CAMPAÑA DE ACTUALIZACIÓN DEL PADRÓN ELECTORAL EN LAS ENTIDADES CON PEL 2022-2023

TRÁMITE CIUDADANO Y CPV ENTREGADAS	COAHUILA	ESTADO DE MÉXICO	TOTAL
Inscripción al Padrón Electoral	8,671	37,110	45,781
Reincorporación	4,592	28,868	33,460
Corrección de datos personales	417	2,183	2,600
Cambios de domicilio	8,895	45,224	54,119
Reposición de credencial	12,530	66,157	78,687
Corrección de datos en dirección	270	4,156	4,426
Reemplazo	752	2,217	2,969
TOTAL DE TRÁMITES	36,127	185,915	222,042
CPV entregadas a la ciudadanía	19,676	111,247	130,923

5.4. **VMRE en las entidades con PEL 2021-2022**

Votos recibidos fuera del plazo legal. Las piezas postales recibidas de manera extemporánea fueron entregadas al INE por la empresa de mensajería, para su control, resguardo y posterior envío a los OPL.

Todos los PEP que no fueron entregados a la persona destinataria, por no encontrarse en su domicilio y/o por no acudir a las oficinas de mensajería después de los plazos establecidos, fueron devueltos al INE para su control, resguardo y posterior envío a los OPL. Derivado de lo anterior, el 7 de junio de 2022 inició la recepción de las piezas postales, misma que al 29 de junio acumuló un total de 117 SPV y 15 PEP devueltos.

A continuación, se muestra el desglose de los 117 SPV recibidos ordenados de acuerdo con el país de residencia en el extranjero y entidad mexicana de voto de la ciudadanía:

SPV RECIBIDOS DE FORMA EXTEMPORÁNEA POR PAÍS DE RESIDENCIA EN EL EXTRANJERO Y ENTIDAD MEXICANA DE VOTO, PEL 2021-2022

PAÍS	AGUASCALIENTES	DURANGO	OAXACA	TAMAULIPAS	TOTAL
EUA	8	38	51	15	112
Canadá	0	2	0	0	2
Reino Unido	0	1	0	1	2
Francia	1	0	0	0	1
TOTAL	9	41	51	16	117

Asimismo, se presentan los 15 PEP devueltos acorde con el país de residencia en el extranjero y entidad de voto de la ciudadanía:

PEP DEVUELTOS DESPUÉS DEL PLAZO LEGAL POR PAÍS DE RESIDENCIA EN EL EXTRANJERO Y ENTIDAD MEXICANA DE VOTO, PEL 2021-2022

PAÍS	DURANGO	OAXACA	TAMAULIPAS	TOTAL
EUA	3	7	2	12
Canadá	1	0	0	1
Reino Unido	1	0	0	1
Francia	0	0	1	1
TOTAL	5	7	3	15

Nota: Para la entidad de Aguascalientes, no se reportó la devolución de PEP fuera del plazo legal.

Finalmente, en atención a la Resolución INE/COVE22/04SE/2022, aprobada el 15 de agosto de 2022, respecto de los PEP devueltos después de la jornada electoral del 5 de junio de 2022, así como la recepción de piezas postales de manera posterior al 30 de junio 2022, correspondientes a los PEL 2021-2022, el día 9 de septiembre, la DERFE remitió a la COVE y a los OPL de Coahuila y Estado de México, el informe de los PEP devueltos y los SPV extemporáneos entregados por la empresa de mensajería, así como el Acta de entrega y envío de materiales del VMRE 2021-2022, efectuada el 29 de agosto de 2022.

5.5. **VMRE en las entidades con PEL 2022-2023**

El proceso de conformación de la LNERE inició el 1º de septiembre de 2022 y concluirá el 10 de marzo de 2023, de acuerdo con los Lineamientos para la conformación de la LNERE en los PEL 2022-2023, aprobados por el CG mediante Acuerdo INE/CG392/2022.

Cabe precisar que, mediante diversos INE/CG346/2022 e INE/CG597/2022, el CG aprobó las modalidades de votación electrónica por Internet y postal para ejercer el VMRE, respectivamente, lo cual permite a la ciudadanía elegir el medio de votación al momento de realizar la SIILNERE.

Asimismo, por primera ocasión, se instalarán Módulos Receptores de Votación en los Consulados de México en las ciudades de Los Ángeles, Dallas y Chicago, en EUA, así como en Montreal, Canadá, de conformidad con el modelo de operación del programa piloto del VMRE en modalidad presencial en Módulos Receptores de Votación en el extranjero, para los PEL 2022-2023.³

³ En la tercera sesión ordinaria de la COVE, celebrada el 29 de septiembre de 2022, se aprobó someter a la consideración del CG, mediante Acuerdo INE/COVE27/03SO/2022, el proyecto de

Recepción de SIILNERE. Con la finalidad de mostrar un panorama general de las entidades que tendrán VMRE para elegir su Gobernatura en los PEL 2022-2023, en la siguiente tabla se muestra el número de SIILNERE recibidas por el INE, distribuidas por entidad federativa, medio de registro, tipo de credencial, modalidad de votación, sexo y promedio de edad, con corte al 30 de septiembre de 2022:

SIILNERE RECIBIDAS POR ENTIDAD FEDERATIVA, PEL 2022-2023

ENTIDAD	TOTAL	MEDIO DE REGISTRO		TIPO DE CREDENCIAL		MODALIDAD DE VOTACIÓN			SOLICITUDES POR SEXO Y EDAD		
		INETEL	SRVE	CPVE	CPV	ELECTRÓNICA POR INTERNET	POSTAL	PRESENCIAL	HOMBRES	MUJERES	EDAD PROMEDIO
Coahuila	416	275	141	408	8	242	157	17	192	224	47
Estado de México	803	508	295	775	28	490	280	33	502	301	44
TOTAL	1,219	783	436	1,183	36	732	437	50	694	525	

En la siguiente tabla, se muestran las SIILNERE recibidas de acuerdo con el país de residencia en el extranjero de las ciudadanas y los ciudadanos cuya entidad de voto corresponde a Coahuila y Estado de México, ordenada por número de solicitudes, al 30 de septiembre de 2022:

SIILNERE RECIBIDAS POR PAÍS DE RESIDENCIA EN EL EXTRANJERO, PEL 2022-2023

	PAÍS	SIILNERE	COAHUILA	ESTADO DE MÉXICO
1	EUA	1,100	379	721
2	Canadá	34	10	24
3	Alemania	17	8	9
4	Francia	11	4	7
5	España	10	2	8
6	Reino Unido	9	1	8
7	Países Bajos	6	3	3
8	Argentina	4	2	2
9	Australia	2	0	2
10	Brasil	2	0	2
11	Cuba	2	0	2
12	Irlanda	2	0	2

acuerdo por el que se aprueba el "Modelo de operación del programa piloto del Voto de las Mexicanas y los Mexicanos Residentes en el Extranjero en modalidad presencial en Módulos Receptores de Votación en el extranjero, para los Procesos Electorales Locales 2022-2023", en cumplimiento a la sentencia emitida por la Sala Superior del TEPJF en el expediente SUP-JDC-1076/2021 y acumulados.

SIILNERE RECIBIDAS POR PAÍS DE RESIDENCIA EN EL EXTRANJERO, PEL 2022-2023

PAÍS	SIILNERE	COAHUILA	ESTADO DE MÉXICO
13 República Checa	2	1	1
14 Suiza	2	0	2
15 Afganistán	1	1	0
16 Austria	1	0	1
17 Colombia	1	0	1
18 Costa Rica	1	0	1
19 Croacia	1	0	1
20 Ecuador	1	1	0
21 El Salvador	1	0	1
22 Emiratos Árabes Unidos	1	1	0
23 Finlandia	1	1	0
24 Italia	1	1	0
25 Panamá	1	0	1
26 Puerto Rico	1	0	1
27 Qatar	1	0	1
28 Singapur	1	1	0
29 Suecia	1	0	1
30 Turquía	1	0	1
TOTAL	1,219	416	803

SIILNERE que cumplen los requisitos. La DERFE determina la procedencia o improcedencia de las SIILNERE que envíe la ciudadanía, a partir del análisis de su expediente respectivo.

De las 1,219 SIILNERE recibidas al 30 de septiembre de 2022, 875 solicitudes cumplen los requisitos, en tanto que 29 se enviaron a subsane, 217 SIILNERE se encuentran en revisión y las 98 solicitudes restantes se encuentran en las etapas iniciales de clarificación y verificación de situación registral en el sistema de procesamiento de solicitudes.

En la siguiente tabla, se presenta la información referente al panorama general de las SIILNERE que cumplen los requisitos, ordenado por entidad federativa, medio de registro, tipo de credencial, modalidad de votación, sexo y promedio de edad, al 30 de septiembre de 2022:

SIILNERE QUE CUMPLEN LOS REQUISITOS ESTABLECIDOS EN LA NORMATIVIDAD, PEL 2022-2023

ENTIDAD	TOTAL	MEDIO DE REGISTRO		TIPO DE CREDENCIAL		MODALIDAD DE VOTACIÓN			SOLICITUDES POR SEXO Y EDAD		
		INETEL	SRVE	CPVE	CPV	ELECTRÓNICA POR INTERNET	POSTAL	PRESENCIAL	HOMBRES	MUJERES	EDAD PROMEDIO
Coahuila	300	172	128	296	4	183	106	11	142	158	46
Estado de México	575	312	263	552	23	355	197	23	361	214	43
TOTAL	875	484	391	848	27	538	303	34	503	372	

En la tabla siguiente, ordenada por número de solicitudes, se muestran las SIILNERE que han cumplido con los requisitos para su inscripción a la LNERE, con corte al 30 de septiembre de 2022, de acuerdo con el país de residencia de la ciudadanía en el extranjero y su entidad mexicana de voto en los PEL 2022-2023:

SIILNERE QUE CUMPLEN REQUISITOS POR PAÍS Y ENTIDAD DE VOTO, PEL 2022-2023

	PAÍS	SIILNERE	COAHUILA	ESTADO DE MÉXICO
1	EUA	768	266	502
2	Canadá	30	10	20
3	Alemania	17	8	9
4	Francia	10	4	6
5	España	8	1	7
6	Reino Unido	7	1	6
7	Países Bajos	5	2	3
8	Argentina	4	2	2
9	Brasil	2	0	2
10	Cuba	2	0	2
11	Irlanda	2	0	2
12	República Checa	2	1	1
13	Suiza	2	0	2
14	Afganistán	1	1	0
15	Australia	1	0	1
16	Austria	1	0	1
17	Colombia	1	0	1
18	Costa Rica	1	0	1
19	Croacia	1	0	1
20	Ecuador	1	1	0

SIILNERE QUE CUMPLEN REQUISITOS POR PAÍS Y ENTIDAD DE VOTO, PEL 2022-2023

	PAÍS	SIILNERE	COAHUILA	ESTADO DE MÉXICO
21	El Salvador	1	0	1
22	Emiratos Árabes Unidos	1	1	0
23	Finlandia	1	1	0
24	Panamá	1	0	1
25	Puerto Rico	1	0	1
26	Qatar	1	0	1
27	Singapur	1	1	0
28	Suecia	1	0	1
29	Turquía	1	0	1
	TOTAL	875	300	575

En el **Anexo 5.3**, se precisa con mayor detalle la información relativa al avance en la conformación de la LNERE para el VMRE en las entidades federativas con PEL 2022-2023.

6. Credencialización en el Extranjero

6.1. Consolidado de trámites de CPVE

Del 8 de febrero de 2016 al 30 de septiembre de 2022, se han realizado 1,644,285 solicitudes de trámite de CPVE en los Consulados, de los cuales la DERFE ha procesado 1,628,270 trámites.

Del total de trámites procesados por la DERFE, 1,526,414 registros están en lote de producción; es decir, corresponden a trámites de inscripción al Padrón Electoral, reincorporación, corrección de datos personales, cambios de domicilio, reposición de credencial y corrección de datos en dirección.

Por tipo de trámite aplicado al Padrón Electoral, respecto de los 1,526,414 registros incluidos en lotes de producción de la CPVE, se tienen las siguientes cifras al 30 de septiembre de 2022:

TRÁMITES REGISTRADOS DE LA CIUDADANÍA RESIDENTE EN EL EXTRANJERO	
TIPO DE TRÁMITE	TRÁMITES
Inscripción al Padrón Electoral	834,298
Reincorporación	471,195
Corrección de datos personales	9,994
Cambios de domicilio	195,644
Reposición de credencial	6,707
Corrección de datos en dirección	8,576
TOTAL	1,526,414

Nota: El total de los trámites mostrados en la tabla corresponden a la etapa de "Registros en lote de producción" visibles en el diagrama (siguiente página).

Cuando la ciudadanía mexicana residente en el extranjero acude al Consulado a solicitar la CPVE, se le informa que será entregada en la modalidad señalada al momento de realizar el trámite.⁴ Así, al 30 de septiembre de 2022, se han entregado 1,299,143 credenciales.

Al recibir la CPVE, la ciudadanía debe confirmar su recepción al INE a través de una llamada telefónica o bien, mediante el portal de Internet. Así, 573,968

⁴ La persona ciudadana registrará en la solicitud individual la selección respecto de alguna de las siguientes modalidades de entrega de la CPVE: a) domicilio de residencia de la o el ciudadano; b) domicilio alterno referido por la o el ciudadano, mediante la autorización expresa de ésta(e) para que ahí se entregue su CPVE, y c) apartado postal o P.O. Box referido por la o el ciudadano, mediante la autorización expresa de ésta(e) para que así se deposite su CPVE.

ciudadanas y ciudadanos han confirmado contar con la credencial, hasta el 30 de septiembre de 2022.

En el siguiente diagrama, se muestran las cifras correspondientes a cada etapa en el proceso de credencialización en el extranjero, del 8 de febrero de 2016 al 30 de septiembre de 2022:

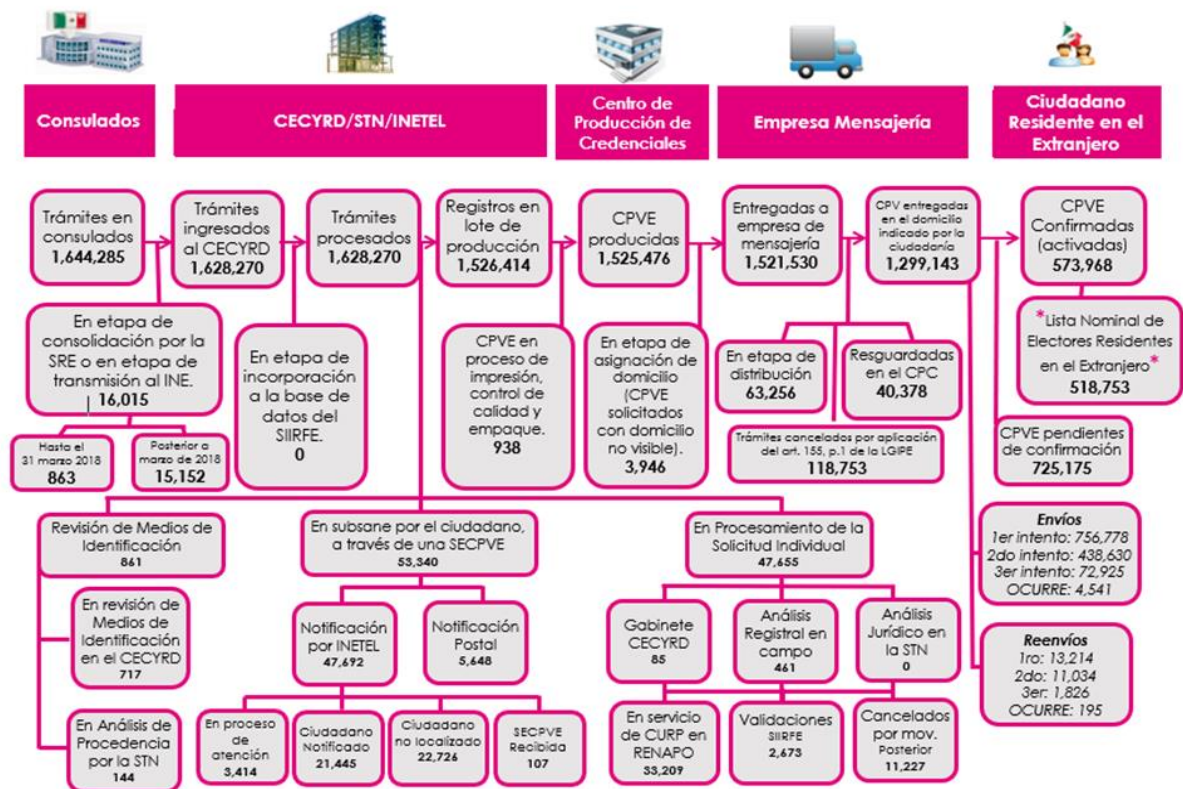

6.2. Procesamiento, entrega y confirmación de CPVE

Trámites de CPVE procesados por el INE. En los meses de julio a septiembre de 2022, se reportaron los siguientes trámites de CPVE procesados por el INE:

TRÁMITES DE CPVE PROCESADOS POR EL INE

JUL	AGO	SEP	TOTAL
22,435	20,826	18,233	61,494

Desde febrero de 2016 hasta el 30 de septiembre de 2022, el INE ha procesado 1,628,270 trámites de CPVE, conforme al siguiente desglose anual y mensual, para el caso de 2022:

TRÁMITES DE CPVE PROCESADOS POR EL INE

AÑO/MES	TRÁMITES
2016	213,907
2017	327,363
2018	316,902
2019	236,876
2020	117,034
2021	221,702
2022	194,486
TOTAL ANUAL	1,628,270
ENE	17,218
FEB	22,411
MAR	16,216
ABR	25,471
MAY	31,047
Subtotal 2022 JUN	20,629
JUL	22,435
AGO	20,826
SEP	18,233
OCT	
NOV	
DIC	
TOTAL 2022	194,486

CPVE entregadas en el domicilio indicado por la ciudadanía. En el periodo comprendido por los meses de julio, agosto y septiembre de 2022, se reportó la entrega a la ciudadanía residente en el extranjero, de las siguientes CPVE:

CPVE ENTREGADAS A LA CIUDADANÍA

JUL	AGO	SEP	TOTAL
20,834	9,017	22,923	52,774

El INE ha entregado 1,299,143 CPVE en el domicilio indicado por la ciudadanía residente en el extranjero. A continuación, se presenta el desglose anual de 2016 a 2022, así como el desglose mensual hasta septiembre de 2022:

CPVE ENTREGADAS A LA CIUDADANÍA

AÑO/MES	CPVE
2016	162,565
2017	274,760
2018	275,649
2019	179,490
2020	65,613
2021	198,594
2022	142,472
TOTAL ANUAL	1,299,143
ENE	9,432
FEB	16,125
MAR	20,465
ABR	10,812
MAY	18,118
Subtotal 2022 JUN	14,746
JUL	20,834
AGO	9,017
SEP	22,923
OCT	
NOV	
DIC	
TOTAL 2022	142,472

Confirmación de recepción de las CPVE. Cuando la ciudadanía residente en el extranjero recibe la CPVE, cada persona ciudadana debe confirmar su recepción a través de una llamada telefónica o mediante el portal de Internet del INE. En el periodo correspondiente a los meses de julio, agosto y septiembre de 2022, se reportaron los siguientes resultados:

CPVE CONFIRMADAS POR LA CIUDADANÍA

JUL	AGO	SEP	TOTAL
7,883	5,520	9,282	22,685

De febrero de 2016 al 30 de septiembre de 2022, 573,968 ciudadanas y ciudadanos han confirmado contar con la CPVE. A continuación, se presenta el desglose anual, así como mensual durante 2022:

CPVE CONFIRMADAS POR LA CIUDADANÍA

AÑO/MES	CPVE
2016	37,075
2017	120,662
2018	178,203
2019	61,204
2020	27,347
2021	86,523
2022	62,954
TOTAL ANUAL	573,968
ENE	6,025
FEB	7,195
MAR	8,058
ABR	4,310
MAY	6,389
Subtotal 2022 JUN	8,292
JUL	7,883
AGO	5,520
SEP	9,282
OCT	
NOV	
DIC	
TOTAL 2022	62,954

6.3. Estadístico de registros en la SPECRE y la *LNERE*

El Padrón Electoral es la relación de ciudadanas y ciudadanos que solicitaron su inscripción con la finalidad de obtener su CPV o CPVE y ejercer su derecho al voto. Está dividida en dos secciones: residentes en territorio nacional y residentes en el extranjero, ésta última conocida como SPECRE.

Para efectos estadísticos, la *LNERE* es la relación de ciudadanas y ciudadanos que están en la SPECRE y que, además, realizaron la confirmación de recepción de su CPVE. El estadístico de la SPECRE y la *LNERE*, con corte al 30 de septiembre de 2022, se muestra a continuación:

**REGISTROS EN LA SPECRE Y LA *LNERE* DE LA CIUDADANÍA RESIDENTE EN EL
 EXTRANJERO POR ENTIDAD MEXICANA DE REFERENCIA**

ID	ENTIDAD	SPECRE	*LNERE*
01	Aguascalientes	11,600	4,514
02	Baja California	18,994	8,290
03	Baja California Sur	935	430
04	Campeche	2,011	826
05	Coahuila	21,755	8,814
06	Colima	8,273	3,599
07	Chiapas	21,413	7,890
08	Chihuahua	41,573	17,250
09	Ciudad de México	103,343	51,342
10	Durango	36,983	14,709
11	Guanajuato	102,126	38,315
12	Guerrero	85,274	32,579
13	Hidalgo	32,829	12,063
14	Jalisco	118,554	53,751
15	México	55,237	21,597
16	Michoacán	129,107	52,585
17	Morelos	22,964	8,645
18	Nayarit	18,139	7,695
19	Nuevo León	30,486	13,087
20	Oaxaca	72,954	29,482
21	Puebla	73,094	29,588
22	Querétaro	13,529	5,107
23	Quintana Roo	1,103	475
24	San Luis Potosí	46,493	16,627
25	Sinaloa	24,936	9,780
26	Sonora	17,124	7,066
27	Tabasco	5,366	2,331
28	Tamaulipas	37,207	14,392
29	Tlaxcala	8,040	3,021
30	Veracruz	56,420	21,636
31	Yucatán	4,781	2,286
32	Zacatecas	48,584	18,981
TOTAL		1,271,227	518,753

El estadístico de registros en la SPECRE y la *LNERE* es meramente informativo, ya que no se trata de la LNERE Definitiva que se utiliza para el escrutinio y cómputo de cada elección, pues en los procesos electorales correspondientes, conforme a la LGIPE y demás normatividad electoral, la ciudadanía tiene que manifestar su intención de voto para ser incorporada en la LNERE y ejercer su derecho al sufragio desde el país en que reside.

Es importante precisar que, las cifras proporcionadas pueden presentar disminuciones respecto de lo reportado en informes previos, a causa de registros dados de baja por los diferentes conceptos de depuración y/o por ciudadanas y ciudadanos que residían en el extranjero y que realizaron un cambio de domicilio a territorio nacional; o bien, porque realizaron un nuevo trámite y no se ha confirmado la recepción de la CPVE correspondiente.

En el **Anexo 6.1**, se presenta información detallada de la credencialización en el extranjero, por lo que respecta al periodo que se reporta, mientras que, en el **Anexo 6.2**, se muestra información estadística que cubre el acumulado desde febrero de 2016 hasta septiembre de 2022.

7. Solicitudes de generación y acceso a datos específicos del Padrón Electoral y Lista Nominal

El numeral 28 de los Lineamientos para el acceso, verificación y entrega de los datos personales en posesión del Registro Federal de Electores por los integrantes de los Consejos General, Locales y Distritales, las Comisiones de Vigilancia del Registro Federal de Electores y los Organismos Públicos Locales, prevé que la debe dar seguimiento a las solicitudes de acceso por parte de las personas integrantes de los Consejos General, Locales y Distritales, así como de la CNV, las CLV y las CDV, y de rendir un informe estadístico trimestral a la CNV y a la CRFE, en el que habrán de detallarse los mecanismos de control y seguridad adoptados en las solicitudes presentadas en el periodo correspondiente.

7.1. Informe estadístico trimestral, periodo de julio a septiembre de 2022

La DERFE, por conducto de la Secretaría Técnica Normativa, presentó a la CNV⁵ y a la CRFE el informe estadístico, por lo que respecta al trimestre de julio a septiembre de 2022.

Solicitudes de integrantes del CG, así como los Consejos Locales y Distritales. En el periodo comprendido del 1º de julio al 30 de septiembre de 2022, la DERFE no recibió solicitudes de acceso a los datos contenidos en el Padrón Electoral y la Lista Nominal de Electores, ni a los instrumentos y documentos electorales que contienen estos datos, por parte de las personas integrantes del CG, así como los Consejos Locales y Distritales de este Instituto.

Solicitudes de integrantes de la CNV, las CLV y las CDV. En el periodo comprendido del 1º de julio al 30 de septiembre de 2022, la DERFE y las VRFE de las JLE y las JDE recibieron una solicitud de acceso a los datos contenidos en el Padrón Electoral y la Lista Nominal de Electores, así como de la base de datos, base de imágenes, documentos fuente y movimientos registrados, por parte de las personas integrantes de la CNV, las CLV y las CDV.

SOLICITUDES DE ACCESO A DATOS CONTENIDOS EN EL PADRÓN ELECTORAL Y LA LISTA NOMINAL DE ELECTORES, 2022

SOLICITANTES DE ACCESO A DATOS	ENE_MAR	ABR_JUN	JUL_SEP	OCT_DIC	TOTAL 2022
Integrantes de CG, Consejos Locales y Distritales	0	0	0		0
Integrantes de CNV, CLV y CDV	7	1	0		8

⁵ Este Informe se envió a la CNV, para su presentación en sesión ordinaria del 11 de octubre de 2022.

En el **Anexo 7**, se encuentra el informe estadístico trimestral sobre las solicitudes de generación y acceso a datos específicos del Padrón Electoral y la Lista Nominal de Electores, correspondiente al periodo del 1° de julio al 30 de septiembre de 2022, que reporta el detalle del periodo referido, entre otra información relacionada.

8. Atención a las opiniones, solicitudes y acuerdos de recomendación de las Comisiones de Vigilancia

El artículo 19, párrafo 1, inciso b) del Reglamento de Sesiones y Funcionamiento de las Comisiones de Vigilancia del Registro Federal de Electores, establece que los acuerdos de recomendación son aquellas propuestas técnicas u operativas que aprueban la CNV, las CLV y las CDV, y cuya implementación someten a consideración de la DERFE o de otras autoridades competentes del INE.

En este apartado, se presenta la información relativa a las respuestas brindadas por la DERFE a los acuerdos adoptados por la CNV, las CLV y las CDV, en los que se formulan las opiniones, solicitudes y/o recomendaciones, en cumplimiento del artículo 45, párrafo 1, inciso e) del Reglamento Interior del INE, en el periodo del 1° de julio al 30 de septiembre de 2022.

8.1. Opiniones, solicitudes y acuerdos de recomendación de la CNV

En el periodo que se reporta, la CNV aprobó 12 acuerdos, conforme a la siguiente tabla:

ACUERDOS DE LA CNV APROBADOS EN EL PERIODO JULIO-SEPTIEMBRE 2022		
NÚMERO Y FECHA	ACUERDO	ESTATUS
1 INE/CNV31/JUL/2022 12.07.2022	Acuerdo de la CNV por el que se recomienda al CG apruebe los Lineamientos que establecen los plazos y términos para el uso del Padrón Electoral y las Listas Nominales de Electores para los PEL 2022-2023; así como los plazos para la actualización del Padrón Electoral y los cortes de la Lista Nominal de Electores, con motivo de la celebración de los PEL 2022-2023.	Cumplido El CG aprobó el Acuerdo INE/CG581/2022, en la sesión extraordinaria celebrada el 20.07.2022, tomando en cuenta la recomendación de la CNV.
2 INE/CNV32/JUL/2022 12.07.2022	Acuerdo de la CNV por el que se aprueban las Agendas Temáticas de los Grupos de Trabajo Permanentes, para el mes de julio de 2022.	Cumplido Se realizaron las reuniones de los Grupos de Trabajo, correspondientes al mes de julio de 2022, conforme a las Agendas Temáticas.
3 INE/CNV33/JUL/2022 18.07.2022	Acuerdo de la CNV por el que se recomienda a la DERFE que, con base en el criterio 8 aprobado para la Distribución Nacional,	En proceso La DERFE tomó conocimiento del acuerdo y se encuentra en gestión su presentación ante

ACUERDOS DE LA CNV APROBADOS EN EL PERIODO JULIO-SEPTIEMBRE 2022

NÚMERO Y FECHA	ACUERDO	ESTATUS
	utilice el escenario con función de costo 26.165432, como la propuesta que presente a la JGE para la distritación federal en el Estado de México.	la JGE, dentro de los tiempos previstos en el PTDN21-23.
4 INE/CNV34/JUL/2022 18.07.2022	Acuerdo de la CNV por el que se recomienda a la DERFE, que, con base en el criterio 8 aprobado para la Distritación Nacional, utilice el escenario con función de costo 3.340257, como la propuesta que presente a la JGE para la distritación federal en Nayarit.	En proceso La DERFE tomó conocimiento del acuerdo y se encuentra en gestión su presentación ante la JGE, dentro de los tiempos previstos en el PTDN21-23.
5 INE/CNV35/JUL/2022 18.07.2022	Acuerdo de la CNV por el que se recomienda a la DERFE que, con base en el criterio 8 aprobado para la Distritación Nacional, utilice el escenario con función de costo 26.441382, como la propuesta que presente a la JGE para la distritación local en el Estado de México.	Cumplido El CG aprobó el Acuerdo INE/CG609/2022, en la sesión extraordinaria celebrada el 22.08.2022, tomando en cuenta la recomendación de la CNV.
6 INE/CNV36/AGO/2022 16.08.2022	Acuerdo de la CNV por el que se aprueban las Agendas Temáticas de los Grupos de Trabajo Permanentes, para el mes de agosto de 2022.	Cumplido Se realizaron las reuniones de los Grupos de Trabajo, correspondientes al mes de agosto de 2022, conforme a la Agenda Temática aprobada en la sesión.
7 INE/CNV37/AGO/2022 19.08.2022	Acuerdo de la CNV por el que se recomienda a la CRFE, apruebe modificar el PTDN21-23.	Cumplido La CRFE aprobó el Acuerdo INE/CRFE40/07SE/2022, en la sesión extraordinaria celebrada el 25.08.2022, tomando en cuenta la recomendación de la CNV.
8 INE/CNV38/AGO/2022 29.08.2022	Acuerdo de la CNV por el que se recomienda a la DERFE que, con base en el criterio 8 aprobado para la Distritación Nacional, utilice el escenario con función de costo 3.353525, como la propuesta que presente a la JGE para la distritación federal en el estado de Baja California.	En proceso La DERFE tomó conocimiento del acuerdo y se encuentra en gestión su presentación ante la JGE, dentro de los tiempos previstos en el PTDN21-23.
9 INE/CNV39/AGO/2022 29.08.2022	Acuerdo de la CNV por el que se recomienda a la DERFE que, con	En proceso

ACUERDOS DE LA CNV APROBADOS EN EL PERIODO JULIO-SEPTIEMBRE 2022

NÚMERO Y FECHA	ACUERDO	ESTATUS
	base en el criterio 8 aprobado para la Distritación Nacional, utilice el escenario con función de costo 9.631017, como la propuesta que presente a la JGE para la distritación federal en el estado de Chiapas.	La DERFE tomó conocimiento del acuerdo y se encuentra en gestión su presentación ante la JGE, dentro de los tiempos previstos en el PTDN21-23.
10 INE/CNV40/AGO/2022 29.08.2022	Acuerdo de la CNV por el que se recomienda a la DERFE que, con base en el criterio 8 aprobado para la Distritación Nacional, utilice el escenario con función de costo 7.557747, como la propuesta que presente a la JGE para la distritación federal en el estado de Sonora.	En proceso La DERFE tomó conocimiento del acuerdo y se encuentra en gestión su presentación ante la JGE, dentro de los tiempos previstos en el PTDN21-23.
11 INE/CNV41/AGO/2022 29.08.2022	Acuerdo de la CNV por el que se recomienda a la DERFE que, con base en el criterio 8 aprobado para la Distritación Nacional, utilice el escenario con función de costo 16.495379, como la propuesta que presente a la JGE para la distritación local en el estado de Chiapas.	En proceso La DERFE tomó conocimiento del acuerdo y se encuentra en gestión su presentación ante la JGE, dentro de los tiempos previstos en el PTDN21-23.
12 INE/CNV42/SEP/2022 12.09.2022	Acuerdo de la CNV por el que se aprueban las Agendas Temáticas de los Grupos de Trabajo Permanentes, para el mes de septiembre de 2022.	Cumplido Se realizaron las reuniones de los Grupos de Trabajo, correspondientes al mes de septiembre de 2022, conforme a la Agenda Temática aprobada en la sesión.

8.2. Opiniones, solicitudes y acuerdos de recomendación de CLV y CDV

En el periodo comprendido del 1º de julio al 30 de septiembre de 2022, se registraron 773 acuerdos, opiniones y solicitudes provenientes de las CLV y las CDV, conforme al siguiente desglose:

OPINIONES, SOLICITUDES Y ACUERDOS DE RECOMENDACIÓN DE CLV Y CDV

MATERIA DEL ACUERDO	TOTAL
Directorio de MAC para la CAI 2022, en el periodo del 1º de septiembre al 15 de diciembre de 2022	289
Propuestas de escenarios para el programa de Reseccionamiento 2022	231

OPINIONES, SOLICITUDES Y ACUERDOS DE RECOMENDACIÓN DE CLV Y CDV

MATERIA DEL ACUERDO	TOTAL
Actividades para la destrucción de formatos de credencial retirados por causa y CPV devueltas por sus titulares o por terceros	189
Directorio de MAC para la campaña especial de actualización al Padrón Electoral, con motivo de los PEL 2022-2023	50
Propuestas de escenarios de distritación	6
Modificaciones al directorio de MAC	5
Actividades relacionadas con la destrucción de cuadernillos de LNEDE	1
Actividades para la supervisión de actividades de actualización cartográfica	1
Actividades de difusión para el trámite de la CPV	1
TOTAL	773

Opiniones, solicitudes y acuerdos de recomendación de CLV y CDV, que resultaron procedentes. En el periodo que se reporta, 538 acuerdos fueron procedentes, entre los que destacan 5 acuerdos por los que se recomendaron propuestas de escenario para la distritación local y federal en las entidades federativas de Chiapas, Estado de México y Sonora.

Opiniones, solicitudes y acuerdos de recomendación de CLV y CDV, que están en proceso. En el periodo que se reporta, 235 acuerdos se encuentran con estatus de atención "en proceso"; de ellos, 1 corresponde a una propuesta de escenario para la distritación federal en el estado de Durango, 2 corresponden a propuestas de modificación del directorio de MAC, 231 corresponden a propuestas de escenarios para el programa de Reseccionamiento 2022, y 1 a la recomendación para actividades de difusión para el trámite de la CPV.

Opiniones, solicitudes y acuerdos de recomendación de CLV y CDV, que resultaron improcedentes. En el periodo referido, no se reportan acuerdos que hayan resultado improcedentes.

En el **Anexo 8**, se encuentra el desglose de las opiniones, solicitudes y acuerdos de recomendación de la CNV, las CLV y las CDV, con el detalle respectivo, correspondientes al periodo correspondiente a los meses de julio, agosto y septiembre de 2022.

9. Políticas para el uso de pantallas en los Módulos de Atención Ciudadana

El 5 de noviembre de 2021, el GTPMAC aprobó su Plan de Trabajo para el año 2022 y presentó el calendario de sesiones para esa anualidad.

A continuación, se presentan las actividades más relevantes realizadas durante las sesiones ordinarias del GTPMAC, celebradas en el tercer trimestre de 2022.

9.1. Reuniones del GTPMAC

Sesión ordinaria de julio de 2022. En la sesión celebrada el 1º de julio, se definieron los nuevos materiales para subirlos al Portal de Pantallas de MAC, a fin de ponerlos a disposición del propio GTPMAC y de las JLE.

La CNCS trabajó nuevos mensajes con temáticas referentes a las políticas de ahorro del INE, conocido como “Las tres R”, la protección de datos personales y compartió materiales para promover la consulta libre e informada sobre la autoadscripción de comunidades indígenas.

Asimismo, la DECEyEC presentó *spots* relativos a la consulta de comunidades indígenas, para difusión en todos los MAC del país, y trabajó en *spots* relativos a la inscripción, actualización de domicilio, renovación de vigencia, así como a los resultados de la Consulta Infantil y Juvenil.

El GTPMAC definió al personal para fungir como contacto directo entre la CNCS y la DERFE, a efecto de revisar las propuestas de guiones y presentar materiales consensuados.

Sesión ordinaria de agosto de 2022. El 12 de agosto de 2022, la CNCS informó que continuará trabajando en la elaboración de mensajes relativos a “Las tres R”, en los ajustes a la versión “Protección de datos personales” y en las propuestas de mensajes sugeridos por la DERFE.

Por su parte, la DECEyEC informó que remitiría materiales que promueven la credencialización para validación del GTPMAC.

Sesión ordinaria de septiembre de 2022. En la sesión celebrada el 2 de septiembre de 2022, la CNCS y la DECEyEC dieron a conocer propuestas de mensajes que elaboraron a fin de transmitirlos en las pantallas de los MAC.

Las temáticas de estos materiales versan sobre el VMRE, dirigido a las entidades con PEL y cuya legislación prevé este tipo de votación, mensajes sobre la credencialización y registro para el VMRE para el Estado de México y Coahuila,

así como *spots* de los resultados de la Consulta Infantil y Juvenil, además de testimonios de credencialización en territorio nacional.

Dichos mensajes se subirán al micrositio o repositorio web denominado “Portal de Pantallas de Módulos de Atención Ciudadana”, para que se transmitan en las pantallas de los MAC.

Las minutas de las reuniones del GTPMAC, que sustenta la información descrita en este apartado, se encuentran disponibles en los **Anexos 9.1, 9.2 y 9.3** de este informe.

10. Distritación Nacional

Con base en las facultades constitucionales y legales conferidas al INE en materia de geografía electoral, mediante Acuerdo INE/CG152/2021 de fecha 26 de febrero de 2021, el CG instruyó a la JGE para que, a través de la DERFE, se realizaran las actividades necesarias para presentar el proyecto de la Distritación Nacional, con base en los resultados del Censo de Población y Vivienda 2020.

El CG ha emitido diversos acuerdos para contar con los criterios y reglas operativas para la Distritación Nacional, el establecimiento de la jerarquía de los criterios y su participación en el modelo matemático; el Protocolo para aplicar la Consulta a los Pueblos y las Comunidades Indígenas y Afromexicanas en materia de Distritación Electoral; los catálogos de municipios y secciones que constituyen los insumos para la elaboración de los escenarios de distritación, entre otras.

Asimismo, mediante Acuerdo INE/CRFE14/02SE/2021, la CRFE aprobó el PTDN21-23.⁶ El PTDN21-23 establece las diversas tareas tendientes a delimitar la nueva conformación territorial de los distritos electorales uninominales federales y locales, con base en un cronograma de actividades que incorpora las fechas y periodos en que se desarrollan dichos trabajos.

10.1. Actividades del CTD

El CG creó el CTD el 26 de febrero de 2021, mediante Acuerdo INE/CG153/2021, y dicho órgano técnico inició sus actividades el 3 de marzo de ese año, fecha en que realizó su Sesión de Instalación, y concluirá sus funciones una vez que presente ante el CG el informe sobre los trabajos de la Distritación Nacional.

De julio a septiembre de 2022, el CTD se reunió en 10 ocasiones, entre sesiones ordinarias, reuniones de trabajo y presentaciones de argumentos sobre observaciones a escenarios de distritación local y federal.

REUNIONES DEL CTD, JULIO-SEPTIEMBRE 2022

TIPO DE REUNIÓN	JUL	AGO	SEP	TOTAL
Sesiones ordinarias	1	1	1	3
Reuniones de trabajo	2	2	0	4
Presentación de argumentos sobre observaciones a escenarios de distritación local y federal	1	2	0	3
TOTAL	4	5	1	10

⁶ El PTDN21-23 ha tenido diversas actualizaciones y modificaciones, las cuales fueron presentadas por la DERFE a la CRFE, respecto de las cuales se aprobaron los acuerdos INE/CRFE40/04SE/2021, INE/CRFE26/04SE/2022 e INE/CRFE40/07SE/2022.

En esas reuniones, el CTD abordó temáticas referentes a la construcción de tipologías, ajustes al proyecto de Distritación Nacional, presentación de escenarios y argumentos sobre observaciones a los escenarios de distritación electoral federal y locales, entre otros asuntos.

10.2. Avance del proyecto de la Distritación Nacional

En el tercer trimestre de 2022, el INE, bajo la coordinación de la DERFE y el apoyo y colaboración del CTD, los órganos desconcentrados del INE y las Comisiones de Vigilancia, entre otras instancias, realizó las siguientes actividades enmarcadas en el cronograma del PTDN21-23:

- Evaluación de propuestas:
 - Escenario de distritación local del Estado de México.
 - Escenarios presentados por los partidos políticos a los segundos escenarios de distritación federal y local en las entidades de Baja California, Chiapas, Jalisco y Sonora.
- Opinión técnica sobre las observaciones de los partidos políticos a las cabeceras distritales del tercer escenario de distritación de las entidades de México, Nayarit, Querétaro y Tlaxcala.
- Informe sobre las impugnaciones recibidas con relación a las distritaciones locales del bloque 1 (Campeche, Coahuila, Colima, Chihuahua, Ciudad de México y Puebla).
- Presentación de escenarios:
 - Tercer escenario federal y local de las entidades de México, Nayarit, Querétaro y Tlaxcala, correspondientes al bloque 3.
- Preparación de insumos para generar escenarios.
- Atención a solicitudes de información, observaciones e impugnaciones respecto a escenarios de distritación (CDMX y Puebla)
- Generación de descriptivos distritales locales (bloques 2 y 3) y federales (Bloque 1).
- Generación de archivos para escenarios finales de los bloques 1, 2 y 3.
- Presentación de argumentos sobre las observaciones a escenarios:
 - Primer escenario de distritación local y federal. Entidades del bloque 5: Guerrero, Morelos, Nuevo León, Sinaloa y Yucatán.
 - Segundo escenario de distritación local y federal. Entidades del bloque 4: Baja California, Chiapas, Jalisco y Sonora.

- Primer escenario de distritación local y federal. Entidades del bloque 6: Aguascalientes, Durango, Hidalgo, Oaxaca, Quintana Roo y Tamaulipas.
- Segundo escenario local y federal de las entidades de Guerrero, Nuevo León, Morelos, Sinaloa, Veracruz y Yucatán en su ámbito federal.
- Primer escenario local de Yucatán (21 distritos).
- Segundo escenario federal y local de las entidades de Aguascalientes, Durango, Hidalgo, Oaxaca, Quintana Roo, San Luis Potosí y Tamaulipas correspondientes al bloque 6.
- Ajustes al PTDN21-23, presentados y aprobados por la CNV y la CRFE mediante acuerdos INE/CNV37/AGO/2022 e INE/CRFE40/07SE/2022, respectivamente.
- Actualizaciones al cronograma del PTDN21-23:
 - Nueva distritación local de Yucatán. El 9 de agosto de 2022, el Congreso del Estado de Yucatán aprobó el Decreto 542/2022 por el que se modifican diversas disposiciones de su Constitución y su ley electoral local, en materia de fortalecimiento de la representación democrática y paridad cualitativa en cargos de elección popular en esa entidad. Se incrementó de 15 a 21 integrantes del Poder Legislativo Estatal a elegir por el principio de mayoría relativa, es decir, ahora son 21 distritos electorales uninominales locales.
 - Ajustes relativos a los plazos para formular las propuestas de cabeceras distritales, a efecto de precisar que en la presentación de los terceros escenarios de distritación federal y local de la CNV y, en su caso, la aprobación del criterio 8 se incluya también la definición de las cabeceras distritales.
 - Etapa 6, Generación de escenarios de distritación aprobación Local y Federal por bloques de entidades, versión septiembre 2022.
- Presentación al CTD de las propuestas de cabeceras distritales federales y locales para las entidades federativas de Baja California, Chiapas, Jalisco y Sonora (bloque 4), con base en las sugerencias de las JLE, las observaciones de los partidos políticos y su concordancia con las opiniones producto de la Consulta Indígena y Afromexicana.
- Presentación de los cambios en los Cronogramas de la Etapa 6 del Plan de Trabajo de la Distritación Nacional y de la Distritación Local de Yucatán (21 distritos).

Circunscripciones nacionales. Se concluyó la generación de los rasgos cartográficos (capas de entidades, municipios, localidades mayores a 2,500 habitantes para el sistema, tablas en formato de texto plano .CSV, así como el

cálculo de tiempos de traslado a nivel nacional) y se hizo entrega de los insumos cartográficos a la UTSI para continuar con los trabajos de circunscripciones y generar un sistema adecuado.

Demarcaciones territoriales municipales. Como parte de los trabajos en las entidades donde su legislación considera figuras de elección popular en el ámbito municipal, se realizó la entrega de los insumos cartográficos a la UTSI, la elaboración de estadísticas de población indígena y afroamericana, así como el recálculo de las estadísticas censales en las secciones que fueron sujetas al reseccionamiento, entre otras actividades, para continuar con los trabajos y atender a las entidades de Nayarit y Chihuahua.

10.3. Acuerdos aprobados en materia de la Distritación Nacional

El CG conoció y aprobó 9 asuntos relacionados con el proyecto de la Distritación Nacional, con base en los bloques de entidades previstos en el PTDN21-23, y que se suman a los 6 que ya fueron aprobados en el mes de junio de este año:

ACUERDOS DEL CG SOBRE LA DISTRITACIÓN NACIONAL, JULIO-SEPTIEMBRE 2022	
NÚMERO/FECHA	ACUERDO
1 INE/CG589/2022 20.07.2022	Acuerdo del CG por el que se aprueba la demarcación territorial de los distritos electorales uninominales locales en que se divide el Estado de Baja California Sur y sus respectivas cabeceras distritales, a propuesta de la JGE.
2 INE/CG590/2022 20.07.2022	Acuerdo del CG por el que se aprueba la demarcación territorial de los distritos electorales uninominales locales en que se divide el Estado de Guanajuato y sus respectivas cabeceras distritales, a propuesta de la JGE.
3 INE/CG591/2022 20.07.2022	Acuerdo del CG por el que se aprueba la demarcación territorial de los distritos electorales uninominales locales en que se divide el Estado de Michoacán y sus respectivas cabeceras distritales, a propuesta de la JGE.
4 INE/CG592/2022 20.07.2022	Acuerdo del CG por el que se aprueba la demarcación territorial de los distritos electorales uninominales locales en que se divide el Estado de Tabasco y sus respectivas cabeceras distritales, a propuesta de la JGE.
5 INE/CG593/2022 20.07.2022	Acuerdo del CG por el que se aprueba la demarcación territorial de los distritos electorales uninominales locales en que se divide el Estado de Zacatecas y sus respectivas cabeceras distritales, a propuesta de la JGE.
6 INE/CG609/2022 22.08.2022	Acuerdo del CG por el que se aprueba la demarcación territorial de los distritos electorales uninominales locales en que se divide el Estado de México y sus respectivas cabeceras distritales, a propuesta de la JGE.
7 INE/CG610/2022 22.08.2022	Acuerdo del CG por el que se aprueba la demarcación territorial de los distritos electorales uninominales locales en que se divide el Estado de Nayarit y sus respectivas cabeceras distritales, a propuesta de la JGE.
8 INE/CG611/2022 22.08.2022	Acuerdo del CG por el que se aprueba la demarcación territorial de los distritos electorales uninominales locales en que se divide el Estado de Querétaro y sus respectivas cabeceras distritales, a propuesta de la JGE.

ACUERDOS DEL CG SOBRE LA DISTRITACIÓN NACIONAL, JULIO-SEPTIEMBRE 2022

NÚMERO/FECHA	ACUERDO
9 INE/CG612/2022 22.08.2022	Acuerdo del CG por el que se aprueba la demarcación territorial de los distritos electorales uninominales locales en que se divide el Estado de Tlaxcala y sus respectivas cabeceras distritales, a propuesta de la JGE.

Nota: Las distritaciones locales de las entidades de Campeche, Coahuila, Colima, Chihuahua, Puebla y Ciudad de México, correspondientes al bloque 1, fueron aprobadas por el CG el 30 de junio de 2022, mediante acuerdos INE/CG394/2022, INE/CG395/2022, INE/CG396/2022, INE/CG397/2022, INE/CG398/2022 e INE/CG399/2022, respectivamente.

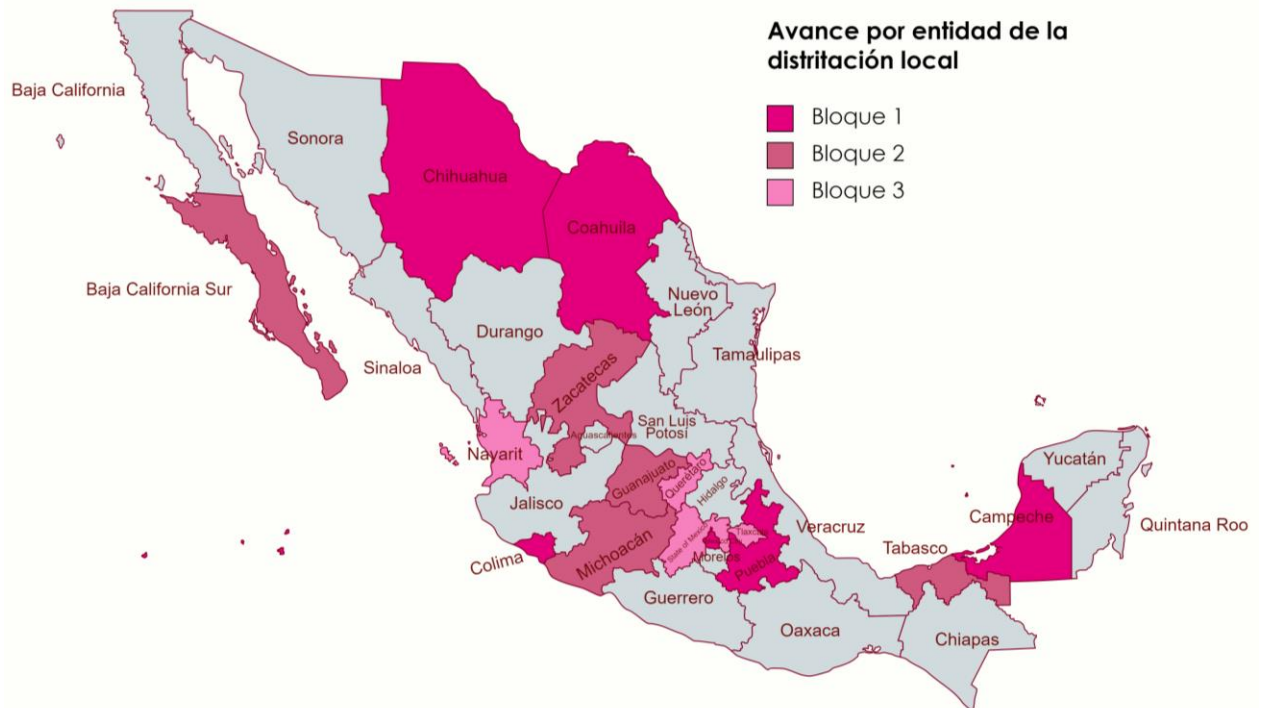

Fuente: Elaboración propia a partir de <https://www.mapchart.net/mexico.html>.

En el **Anexo 10**, se encuentra el detalle de las actividades desarrolladas por el CTD, así como los trabajos que ha realizado la DERFE en el marco del proyecto de la Distritación Nacional, en el periodo que se reporta.

11. Actualización cartográfica

El INE tiene la atribución constitucional y legal para definir la geografía electoral del país, así como la responsabilidad de elaborar y mantener actualizada la cartografía electoral, clasificada por entidad, distrito electoral federal, distrito electoral local, municipio y sección electoral, entre otros niveles de desagregación territorial.

Con ese fin, la DERFE lleva a cabo, de manera permanente y a través de campañas especiales de reseccionamiento o integración seccional, así como la atención de casos de actualización derivados de la modificación de límites territoriales, la actualización de la cartografía electoral, con base en las determinaciones previstas en la LGIPE, el Reglamento Interior del INE, el RE y los Lineamientos para la Actualización del Marco Geográfico Electoral, aprobados mediante Acuerdo INE/CG393/2019.

11.1. Actualización permanente de la cartografía electoral

Los recorridos en las secciones electorales con fines de actualización cartográfica se realizan como parte de los trabajos permanentes de la DERFE, aunque actualmente los recorridos de campo se encuentran restringidos debido a la contingencia sanitaria, ocasionada por la pandemia de Covid-19.

En la siguiente tabla, se muestra la información de movimientos de actualización en los catálogos cartográficos obtenidos en los meses de julio, agosto y septiembre de 2022:

MOVIMIENTOS DE ACTUALIZACIÓN EN CATÁLOGOS CARTOGRÁFICOS, JULIO-SEPTIEMBRE 2022			
ACTUALIZACIÓN EFECTUADA	MOVIMIENTOS		
	JUL	AGO	SEP
Manzanas dadas de alta	1,390	5,488	12,460
Manzanas dadas de baja	373	5,567	2,971
Manzanas inhabilitadas	130	0	433
Manzanas rehabilitadas	33	0	196
Manzanas dadas de alta que se encontraban inhabilitadas	109	345	712
Localidades dadas de alta	84	3	370
Localidades dadas de alta en sección	85	126	385
Localidades dadas de baja	45	2	156
Localidades dadas de baja en sección	41	46	170

MOVIMIENTOS DE ACTUALIZACIÓN EN CATÁLOGOS CARTOGRÁFICOS, JULIO-SEPTIEMBRE 2022

ACTUALIZACIÓN EFECTUADA	MOVIMIENTOS		
	JUL	AGO	SEP
Correcciones a nombres de localidad	0	0	72
Correcciones al tipo de localidad	0	0	2
Secciones dadas de alta	0	113	0
Secciones dadas de baja	0	31	0
Correcciones al tipo de sección	0	1	13
TOTAL DE MOVIMIENTOS	2,290	11,722	17,940

A continuación, se presenta la integración del Marco Geográfico Electoral, durante el periodo que se reporta:

INTEGRACIÓN DEL MARCO GEOGRÁFICO ELECTORAL			
ÁMBITO GEOGRÁFICO	JUL	AGO	SEP
Municipios	2,469	2,469	2,469
Secciones electorales	69,466	69,548	69,548
Manzanas (zona urbana y rural)	2,350,705	2,351,041	2,360,804
Localidades rurales	209,432	209,458	209,654

En el **Anexo 11.1**, se encuentra el reporte estadístico de las actividades que realiza la DERFE en materia de actualización cartográfica, de enero a septiembre de 2022.

11.2. Reseccionamiento 2022

Con base en los "Procedimientos para los trabajos de Reseccionamiento 2022", aprobados por el CG mediante Acuerdo INE/CG211/2022, de fecha 27 de abril de 2022, la DERFE, las VRFE de las JLE y las JDE, así como la CNV, las CLV y las CDV, han realizado las actividades relativas a la preparación de insumos para la generación de escenarios de 228 secciones electorales a reseccionar, que tienen más de 3,000 personas en Lista Nominal de Electores, con el objetivo de que se generen secciones dentro del rango legal establecido, de manera que faciliten la emisión del voto de la ciudadanía, posibilitar un ágil tránsito al interior de dichas secciones e incluir espacios adecuados para la instalación de casillas.

Los trabajos de Reseccionamiento 2022 concluirán en el último bimestre de este año, con la aprobación de los resultados por parte del CG, previa recomendación de la CNV y conocimiento de la CRFE; asimismo, es importante precisar que la actualización cartográfica correspondiente será impactada con posterioridad a la conclusión del actual proceso de Distritación Nacional.

En el periodo de julio a septiembre de 2022, se reportaron las siguientes actividades en el marco del proyecto de Reseccionamiento 2022:

Julio 2022. Los órganos desconcentrados, bajo la supervisión de la DERFE, concluyeron los trabajos de adecuaciones que deben aplicarse a la Base Geográfica Digital, a fin de que se realicen en el Sistema de Reseccionamiento los escenarios conforme a los criterios aprobados por el CG.

De forma simultánea, concluyó la incorporación de las adecuaciones del trazo distrital a la misma base geográfica. Se desarrollaron trabajos de identificación y resolución de personas ciudadanas con georreferencia indebida.

Agosto 2022. Se reportó la continuidad de los trabajos de identificación y resolución de personas ciudadanas con georreferencia indebida. De igual manera, iniciaron las actividades para generar las propuestas de los nuevos trazos seccionales.

Los días 15 y 16 de agosto, se capacitó en el uso del Sistema de Reseccionamiento al funcionariado de las 203 JDE participantes y de las 32 JLE, para la elaboración de escenarios de reseccionamiento. Del 17 al 19 de agosto, las representaciones partidistas acreditadas ante las CDV, la CLV y la CNV fueron capacitadas en el uso del mismo sistema.

En cuanto a la elaboración de escenarios de reseccionamiento, las JDE trabajaron su propuesta del 22 al 26 de agosto.

Respecto a la participación de las representaciones partidistas a nivel distrital, el periodo para emitir observaciones y elaborar propuestas inició el 29 de agosto y concluyó el 6 de septiembre de 2022.

Septiembre 2022. A la par de los trabajos de identificación y resolución de personas ciudadanas con georreferencia indebida, continuaron las actividades para generar las propuestas de los nuevos trazos seccionales.

Del 29 de agosto al 6 de septiembre, las representaciones partidistas acreditadas ante las CDV elaboraron escenarios de reseccionamiento, y el 7 de septiembre sesionaron para analizar las propuestas.

En cuanto a la participación de las representaciones partidistas en las CLV, el periodo para emitir observaciones y elaborar propuestas se llevó a cabo del 14 al 23 de septiembre, de manera que el 29 de septiembre dichas comisiones sesionaron para analizar las propuestas correspondientes.

La Dirección de Cartografía Electoral de la DERFE elaboró el reporte para informar a las representaciones partidistas acreditadas ante la CNV los resultados obtenidos a nivel distrital y local; lo anterior, con el propósito de brindarles elementos para que el 3 de octubre inicien el periodo para realizar propuestas de escenarios.

11.3. Posibles casos de actualización cartográfica

La DERFE, por conducto de la Dirección de Cartografía Electoral, ha presentado a las representaciones partidistas de la CNV, en diversas reuniones del GTOC celebradas en 2022, los trabajos para identificar los posibles casos de adecuación al Marco Geográfico Electoral que refieren la modificación de límites territoriales.⁷

En el marco de esos trabajos, en el mes de septiembre de 2022, se informó que los órganos desconcentrados de este Instituto han reportado a la DERFE la publicación de diversos decretos que definen límites municipales o que reasignan localidades o terrenos entre municipios, así como resoluciones de instancias jurídicas a conflictos en materia de delimitación territorial.

POSIBLES CASOS DE ACTUALIZACIÓN CARTOGRÁFICA				
TIPO DE CASO	NÚMERO	ENTIDAD	NÚMERO	
Actualización de límite estatal	1	Oaxaca/Chiapas	1	
		Jalisco	5	
		México	1	
		Nuevo León	1	
Modificación de límites municipales	13	Oaxaca	2	
		Querétaro	1	
		Tlaxcala	1	
		Veracruz	1	
		Yucatán	1	
		Baja California	1	
Creación de municipio	8	Guerrero	4	
		Morelos	1	
		Sinaloa	2	
Cambio de pertenencia municipal de una localidad	1	Oaxaca	1	
Georreferencia indebida*	1	Michoacán	1	
TOTAL			24	

* El caso de georreferencia indebida incluye además una propuesta de modificación de límites municipales.

⁷ El 27 de abril de 2022, en reunión ordinaria del GTOC, la Dirección de Cartografía Electoral de la DERFE presentó un informe de los casos que se tenían reportados a la fecha relativos a modificaciones de límites territoriales a aplicar para la actualización del Marco Geográfico Electoral, derivados de decretos que definen límites municipales o reasignan localidades o terrenos entre municipios, así como resoluciones de instancias jurisdiccionales a conflictos en materia de delimitación territorial.

Es importante precisar que, los trabajos de actualización cartográfica electoral que refieren la modificación de límites municipales o estatales, no se aplicarán durante el desarrollo de algún PEF o PEL, así como durante los trabajos para determinar los distritos electorales uninominales.

En este sentido, dichas adecuaciones al Marco Geográfico Electoral podrán incorporarse una vez que hayan concluido los trabajos de la Distritación Nacional, de manera que los proyectos que, en su caso, conozca el CG, se aprueben antes del inicio del PEF 2023-2024.

En el **Anexo 11.2**, se encuentra el informe sobre los posibles casos de adecuación al Marco Geográfico Electoral por modificaciones de límites territoriales y el calendario con la ruta de trabajo correspondiente.

12. Revocación de Mandato

12.1. Devolución de la LNEFRM

Con la finalidad de informar a las personas representantes de los partidos políticos, respecto del avance en la devolución de los cuadernillos de la LNEFRM, que les fueron proporcionados por la autoridad electoral para su uso en la jornada de Revocación de Mandato del 10 de abril de 2022, la DERFE presentó al GTPT el informe final de la devolución de dicho listado nominal.

Cabe precisar que, dicho informe fue integrado por la DERFE a partir de la información proporcionada por las JLE y las JDE.

Al 31 de julio de 2022, se obtuvo un avance del 91.89% en la devolución de ejemplares impresos (cuadernillos) de la LNEFRM, conforme al siguiente detalle:

ENTREGA Y DEVOLUCIÓN DE LNEFRM – RESUMEN POR PARTIDO POLÍTICO

PARTIDO POLÍTICO	ENTREGADO	DEVUELTO	PORCENTAJE
Partido Acción Nacional	34,072	32,361	94.98%
Partido Revolucionario Institucional	2,771	2,571	92.78%
Partido Verde Ecologista de México	10,960	9,638	87.94%
Partido del Trabajo	25,538	24,512	95.98%
MORENA	55,374	49,195	88.84%
TOTAL	128,715	118,277	91.89%

Nota: Las representaciones del Partido de la Revolución Democrática y de Movimiento Ciudadano, acreditadas ante la CNV, no solicitaron ejemplares impresos (cuadernillos) de la LNEFRM.

ENTREGA Y DEVOLUCIÓN DE LNEDEF – RESUMEN POR ENTIDAD FEDERATIVA

ID	ENTIDAD	ENTREGADO	DEVUELTO	PORCENTAJE
01	Aguascalientes	2,071	2,006	96.86%
02	Baja California	2,391	2,391	100%
03	Baja California Sur	849	830	97.76%
04	Campeche	828	788	95.17%
05	Coahuila	2,911	2,686	92.27%
06	Colima	513	511	99.61%
07	Chiapas	8,916	8,264	92.69%
08	Chihuahua	6,169	5,758	93.34%
09	Ciudad de México	8,839	8,326	94.20%
10	Durango	3,293	2,843	86.33%

ENTREGA Y DEVOLUCIÓN DE LNEFD – RESUMEN POR ENTIDAD FEDERATIVA

ID	ENTIDAD	ENTREGADO	DEVUELTO	PORCENTAJE
11	Guanajuato	7,079	6,873	97.09%
12	Guerrero	2,309	2,233	96.71%
13	Hidalgo	3,398	2,304	67.80%
14	Jalisco	7,947	6,958	87.56%
15	Estado de México	15,175	14,466	95.33%
16	Michoacán	5,570	4,966	89.16%
17	Morelos	2,838	2,793	98.41%
18	Nayarit	556	548	98.56%
19	Nuevo León	2,402	2,037	84.80%
20	Oaxaca	4,832	3,749	77.59%
21	Puebla	7,867	7,482	95.11%
22	Querétaro	2,429	2,248	92.55%
23	Quintana Roo	2,230	2,205	98.88%
24	San Luis Potosí	4,321	3,426	79.29%
25	Sinaloa	3,043	2,889	94.94%
26	Sonora	3,029	2,774	91.58%
27	Tabasco	2,724	2,649	97.25%
28	Tamaulipas	5,131	4,820	93.94%
29	Tlaxcala	2,392	2,340	97.83%
30	Veracruz	3,667	3,339	91.06%
31	Yucatán	2,086	1,921	92.09%
32	Zacatecas	910	854	93.85%
TOTAL		128,715	118,277	91.89%

En el **Anexo 12**, se encuentra el informe final de la devolución y destrucción de las LNEFRM, que fueron utilizadas en la jornada de Revocación de Mandato del 10 de abril de 2022.

Anexos

ANEXO	CONTENIDO
1	1.1 Informe de cierre de la Campaña de Actualización Permanente 2021-2022.
	1.2 Informe de inicio de la Campaña Anual Intensa 2022.
	1.3 Actualización del Padrón Electoral. Reporte estadístico, 2022.
	1.4 Informe de la aplicación del cuestionario sobre los medios de identificación al personal de los MAC y VRFE. Septiembre 2022.
2	2.1 Procedimientos de Depuración. Reporte estadístico, 2022.
	2.2 Mecanismos para garantizar el derecho a la identidad de las personas suspendidas en sus derechos político-electorales, periodo julio-septiembre 2022.
3	3.1 Atención Ciudadana. Reporte estadístico, 2022.
	3.2 Servicio de Verificación de Datos de la CPV. Reporte estadístico, 2022.
4	Informe estadístico del reemplazo de las credenciales con vigencia 2022, corte al 30 de septiembre de 2022.
5	5.1 Informe final de la devolución y destrucción de las Listas Nominales de Electores que fueron utilizadas en las jornadas electorales extraordinarias que se derivaron de los PEL 2020-2021 y de la jornada electoral extraordinaria a Senaduría en Nayarit, en cumplimiento a lo establecido en el RE.
	5.2 Informe final de la devolución de las Listas Nominales de Electores, por parte de las representaciones de los partidos políticos y/o candidaturas independientes en los PEL Ordinarios 2021-2022.
	5.3 Informe de conformación de la LNERE 2022-2023. Periodo del 1° al 15 de septiembre de 2022.
6	6.1 Informe de avance de la credencialización de las mexicanas y los mexicanos residentes en el extranjero, periodo del 1° de julio al 30 de septiembre de 2022.
	6.2 Informe de la credencialización de las mexicanas y los mexicanos residentes en el extranjero, acumulado del 8 de febrero de 2016 al 30 de septiembre de 2022.
7	Informe trimestral sobre las solicitudes de generación y acceso a datos específicos del Padrón Electoral y la Lista Nominal de Electores, periodo del 1° julio al 30 de septiembre de 2022.
8	Informe sobre la atención a las opiniones, solicitudes y acuerdos de recomendación de las Comisiones de Vigilancia, periodo del 1° de julio al 30 de septiembre de 2022.
9	9.1 Minuta de la sesión ordinaria del GTPMAC, 1° de julio de 2022.
	9.2 Minuta de la sesión ordinaria del GTPMAC, 12 de agosto de 2022.
	9.3 Minuta de la sesión ordinaria del GTPMAC, 2 de septiembre de 2022.
10	Informe de actividades del proyecto de la Distritación Nacional 2021-2023, periodo de julio a septiembre de 2022.
11	11.1 Actualización Cartográfica. Reporte estadístico, 2022
	11.2 Informe de actualización del Marco Geográfico Electoral. Casos de modificaciones de límites territoriales por aplicar. Calendario de ejecución y aplicación de los casos, 9 de septiembre de 2022.
12	Informe final de la devolución y destrucción de las LNEFRM, que fueron utilizadas en el proceso de Revocación de Mandato del 10 de abril de 2022.