

# Informe de actividades del Registro Federal de Electores

Periodo del 1° de abril al 30 de junio de 2022

---

Julio de 2022

## Contenido

Glosario.....	3
Presentación.....	5
1 Actualización del Padrón Electoral.....	6
2 Depuración del Padrón Electoral.....	12
3 Atención Ciudadana.....	16
4 Reemplazo de credenciales que pierden vigencia.....	23
5 Apoyo a Procesos Electorales Locales.....	25
6 Credencialización en el Extranjero.....	42
7 Solicitudes de generación y acceso a datos específicos del Padrón Electoral y Lista Nominal.....	48
8 Atención a solicitudes, opiniones y acuerdos de recomendación de las Comisiones de Vigilancia.....	49
9 Políticas para el uso de pantallas en los Módulos de Atención Ciudadana.....	53
10 Distritación Nacional 2021-2023.....	55
11 Proceso de Revocación de Mandato.....	58
Anexos.....	68

## Glosario

<b>CAP</b>	Campaña de Actualización Permanente
<b>CDV</b>	Comisión(es) Distrital(es) de Vigilancia
<b>CECyRD</b>	Centro de Cómputo y Resguardo Documental
<b>CG</b>	Consejo General del Instituto Nacional Electoral
<b>CLV</b>	Comisión(es) Local(es) de Vigilancia
<b>CNCS</b>	Coordinación Nacional de Comunicación Social
<b>CNV</b>	Comisión Nacional de Vigilancia
<b>CPV</b>	Credencial(es) para Votar
<b>CPVE</b>	Credencial(es) para Votar desde el Extranjero
<b>CRFE</b>	Comisión del Registro Federal de Electores
<b>CTD</b>	Comité Técnico para el Seguimiento y Evaluación de los Trabajos de Distritación Nacional
<b>DECEyEC</b>	Dirección Ejecutiva de Capacitación Electoral y Educación Cívica
<b>DEOE</b>	Dirección Ejecutiva de Organización Electoral
<b>Demanda de Juicio</b>	Demanda de Juicio para la Protección de los Derechos Político-Electorales de la Ciudadana y el Ciudadano
<b>DERFE</b>	Dirección Ejecutiva del Registro Federal de Electores
<b>Distritación Nacional</b>	Proyecto de la Demarcación Territorial de los Distritos Electorales uninominales federales y locales, con base en el Censo de Población y Vivienda 2020
<b>GTPMAC</b>	Grupo de Trabajo para la Generación, Revisión y Programación de Contenidos en Pantallas de Módulos de Atención Ciudadana
<b>INE</b>	Instituto Nacional Electoral
<b>JDE</b>	Junta(s) Distrital(es) Ejecutiva(s) del Instituto Nacional Electoral
<b>JGE</b>	Junta General Ejecutiva del Instituto Nacional Electoral
<b>JLE</b>	Junta(s) Local(es) Ejecutiva(s) del Instituto Nacional Electoral
<b>LAVE</b>	Lineamientos para el acceso, verificación y entrega de los datos personales en posesión del Registro Federal de Electores por los integrantes de los Consejos General, Locales y Distritales, las Comisiones de Vigilancia del Registro Federal de Electores y los Organismos Públicos Locales
<b>LFRM</b>	Ley Federal de Revocación de Mandato
<b>LGIFE</b>	Ley General de Instituciones y Procedimientos Electorales
<b>Lista Adicional</b>	Lista Nominal de Electores con Fotografía producto de Instancias Administrativas y Resoluciones Favorables del Tribunal Electoral del Poder Judicial de la Federación
<b>LNEDF</b>	Lista Nominal de Electores Definitiva con Fotografía
<b>LNEFRM</b>	Lista Nominal del Electorado con Fotografía para la Revocación de Mandato
<b>LNIPP</b>	Lista Nominal de Electores de Personas que se encuentran en Prisión Preventiva
<b>LNER</b>	Lista Nominal de Electores para Revisión
<b>LNERE</b>	Lista Nominal de Electores Residentes en el Extranjero
<b>LNERERM</b>	Lista Nominal de Electores Residentes en el Extranjero para la organización de la Revocación de Mandato del Presidente de la República electo para el periodo constitucional 2018-2024
<b>LNEVA</b>	Lista Nominal de Electores con Voto Anticipado en Territorio Nacional

<b>LORM</b>	Lineamientos del Instituto Nacional Electoral para la Organización de la Revocación de Mandato del Presidente de la República electo para el periodo constitucional 2018-2024
<b>LOVEI</b>	Lineamientos para la organización y operación del voto electrónico por Internet para las mexicanas y los mexicanos residentes en el extranjero para los Procesos Electorales Locales 2021-2022
<b>LOVEIRM</b>	Lineamientos para la organización y operación del Voto Electrónico por Internet para las Mexicanas y los Mexicanos Residentes en el Extranjero para el Proceso de Revocación de Mandato del Presidente de la República electo para el periodo constitucional 2018-2024
<b>LOVP</b>	Lineamientos para la organización del voto postal de las mexicanas y los mexicanos residentes en el extranjero para los Procesos Electorales Locales 2021-2022
<b>MAC</b>	Módulo(s) de Atención Ciudadana
<b>PEL</b>	Proceso(s) Electoral(es) Local(es)
<b>PEP</b>	Paquete(s) Electoral(es) Postal(es)
<b>PRM</b>	Proceso de Revocación de Mandato del Presidente de la República electo para el periodo constitucional 2018-2024
<b>PTDN21-23</b>	Plan de Trabajo del proyecto de la Distritación Nacional 2021-2023
<b>RE</b>	Reglamento de Elecciones del Instituto Nacional Electoral
<b>SIILNERE</b>	Solicitud(es) Individual(es) de Inscripción a la Lista Nominal de Electores Residentes en el Extranjero
<b>SIVEI</b>	Sistema del Voto Electrónico por Internet para las y los Mexicanos Residentes en el Extranjero del Instituto Nacional Electoral
<b>SPECRE</b>	Sección del Padrón Electoral de Ciudadanas(os) Residentes en el Extranjero
<b>SPV</b>	Sobre(s)-Postal(es)-Voto
<b>SRE</b>	Secretaría de Relaciones Exteriores
<b>SRVE</b>	Sistema de Registro para Votar desde el Extranjero
<b>STN</b>	Secretaría Técnica Normativa de la Dirección Ejecutiva del Registro Federal de Electores
<b>SV</b>	Sobre(s)-Voto
<b>TCM</b>	Tiempo del centro de México. Corresponde al huso horario oficial UTC -6; es decir, seis horas menos que el tiempo universal coordinado o UTC, también conocido como horario GMT (UTC -5 para el horario de verano)
<b>TEPJF</b>	Tribunal Electoral del Poder Judicial de la Federación
<b>UTSI</b>	Unidad Técnica de Servicios de Informática
<b>VMRE</b>	Voto de las Mexicanas y los Mexicanos Residentes en el Extranjero
<b>VNM</b>	Verificación Nacional Muestral
<b>VRFE</b>	Vocalía(s) del Registro Federal de Electores

## Presentación

Con el objetivo de informar las actividades de la DERFE en el cumplimiento de sus atribuciones establecidas en la LGIPE, los reglamentos, lineamientos y demás normatividad electoral, los acuerdos aprobados por el CG, así como los programas anuales de trabajo de la CRFE, y a fin de sistematizar dichas actividades en un documento unificado para el conocimiento de esta Comisión, esta Dirección Ejecutiva presenta periódicamente el Informe que describe las acciones en materia del Registro Federal de Electores.

En cada edición de estos informes, que se presentan en las sesiones ordinarias de la CRFE, se integran, conforme a los términos y plazos establecidos en la normatividad electoral, los acuerdos del CG y el Programa Anual de Trabajo de la Comisión, las actividades ordinarias del Registro Federal de Electores en materia del Padrón Electoral y la Lista Nominal de Electores, la credencialización, la atención ciudadana, la geografía electoral, el apoyo en materia registral en procesos electorales y de participación ciudadana, las actividades de los órganos de vigilancia, así como diversos proyectos específicos.

Durante este periodo se encuentra en operación la CAP 2021-2022, la cual comenzó el 16 de diciembre de 2021 y finalizará el 31 de agosto de 2022, a efecto de que la ciudadanía pueda realizar movimientos registrales con oportunidad para inscribirse o actualizar sus datos en el Padrón Electoral a través de citas programadas y siguiendo las medidas sanitarias correspondientes.

Asimismo, se informan actividades relativas al proyecto de la Ditrificación Nacional, a efectos de determinar la nueva demarcación territorial de los distritos electorales uninominales federales y locales, con base en los resultados del Censo de Población y Vivienda 2020.

También, se llevaron a cabo las acciones en materia registral para los PEL 2021-2022, además de los aspectos atinentes al Padrón Electoral, las Listas Nominales de Electores, la credencialización y el VMRE con motivo de la celebración del PRM.

Por lo anterior, el presente Informe reporta las actividades realizadas en materia registral, a cargo de la DERFE y que corresponden a temas que conoce, supervisa y da seguimiento la CRFE, en materia del Registro Federal de Electores, en el periodo comprendido del 1º de abril al 30 de junio de 2022.

## 1. Actualización del Padrón Electoral

### 1.1. Campaña de Actualización Permanente 2021-2022

La CAP 2021-2022 se implementa en cumplimiento al mandato establecido en el artículo 139 de la LGIPE, y tiene por objetivo brindar a la ciudadanía la oportunidad de inscribirse o actualizar sus datos en el Padrón Electoral.

Al 30 de junio de 2022, la CAP 2021-2022 operó con 844 MAC y 2,614 estaciones de trabajo, así como la operación de 195 dobles turnos en módulos fijos, mismos que se desagregan de la siguiente forma:

INFRAESTRUCTURA OPERATIVA DE MAC PARA LA CAP 2021-2022			
TIPO	MÓDULOS	ESTACIONES DE TRABAJO	DOBLE TURNO
Fijos	478	1,938	194
Semifijos	107	209	0
Móviles	259	467	0
<b>TOTAL</b>	<b>844</b>	<b>2,614</b>	<b>194</b>

**Nota:** A partir del 17 de enero de 2022, se fusionó el MAC 260652 al 260651, por lo que el número de MAC pasó de 845 (reportado en el inicio de la CAP 2021-2022) a 844 módulos.

Los módulos fijos brindan servicio 5 días a la semana en jornadas de 7 horas de lunes a viernes con un solo turno y 12 horas de lunes a viernes con doble turno; los módulos semifijos y móviles operan de lunes a viernes en jornadas de 7 horas.

**Notificación de improcedencia del trámite de CPV.** El 11 de mayo de 2021, la CNV aprobó el Acuerdo INE/CNV13/MAY/2021, a fin de recomendar a la DERFE que aplique el procedimiento denominado "Notificación de improcedencia del trámite de Credencial para Votar", en acatamiento a la Sentencia ST-JDC-199/2020, dictada por la Sala Regional Toluca del TEPJF.<sup>1</sup>

En dicho documento, se establece el procedimiento por el cual el personal de los MAC, además de informar de manera verbal a la ciudadanía la razón por la que no se le puede realizar el trámite para obtener la CPV, debe dar a conocer la causa por escrito, así como proporcionar la correspondiente notificación de improcedencia del trámite de credencial.

Con base en dicho procedimiento, las causas por las que no es posible iniciar el trámite para obtener la CPV son las siguientes:

<sup>1</sup> Más información, en: <https://repositoriodocumental.ine.mx/xmlui/handle/123456789/119910>.

<b>Medios de identificación</b>	Se cumple este supuesto cuando se ha revisado la información y la ciudadanía no lleva todos sus documentos (medio de identidad, documento de identificación con fotografía, comprobante de domicilio), o no cumplen con los criterios establecidos por el acuerdo de medios de identificación aprobado por la CNV, o bien, éstos presentan alguna inconsistencia, no se cuenta con su documento digitalizado, o no pueda ser autenticado mediante sus huellas o fotografía, o exista alguna situación que impida realizar el trámite de solicitud para obtener la CPV.
<b>Módulo de atención</b>	Esta incidencia se presenta cuando hay situaciones de tipo operativo que impiden otorgar el servicio, por lo que también es necesario informar la razón por la que no es posible brindar la atención en ese momento. Algunas posibles causas son: falla de energía eléctrica, falla en equipos de cómputo o alguno de los dispositivos periféricos, problemas con el sistema, situaciones de seguridad del personal y/o ciudadanía, entre otras, y por tanto se informa a la ciudadanía la posible hora o día de la reanudación del servicio.
<b>Atención ciudadana</b>	En general, se refiere a situaciones que se presentan en la atención con la ciudadanía que impiden una adecuada atención; por ejemplo, agresividad hacia el personal del MAC o hacia otra(o) ciudadana(o), poner en riesgo la integridad física de las(os) funcionarias(os), así como las instalaciones y equipo de cómputo y periféricos propiedad del INE.

En este sentido, del 16 de diciembre de 2021 al 26 de junio de 2022, en el marco de la CAP 2021-2022, se entregó a la ciudadanía las siguientes notificaciones de improcedencia del trámite de CPV, según su causa:

### NOTIFICACIONES ENTREGADAS A LA CIUDADANÍA PARA INFORMAR LA IMPROCEDENCIA DEL TRÁMITE PARA OBTENER LA CPV SEGÚN SU CAUSA

MEDIOS DE IDENTIFICACIÓN			CAUSAS							MÓDULO DE ATENCIÓN	ATENCIÓN CIUDADANA	TOTAL DE NOTIFICACIONES ENTREGADAS (SUMA COLUMNAS 1+2+3+10+11)
ACTA DE NACIMIENTO	IDENTIFICACIÓN CON FOTOGRAFÍA	COMPROBANTE DE DOMICILIO	FALTA DOCUMENTO	FALTA INFORMACIÓN	INFORMACIÓN INCONSISTENTE	NO CUMPLE CARACTERÍSTICAS ACUERDO CNV	NO CUENTA CON DOCUMENTO IDENTIDAD DIGITALIZADO	NO SE LOGRÓ IDENTIFICAR CON HUELLAS O FOTOGRAFÍA				
1	2	3	4	5	6	7	8	9	10	11	12	
115,539	41,662	41,938	66,989	15,694	18,385	51,789	40,596	5,881	3,320	728	<b>203,187</b>	

**Nota:** La diferencia de la columna de total de notificaciones y la suma de causas de no realización de trámite, se debe a que en algunos casos se marcó más de una causa en la misma notificación.

En el marco del análisis de las causas de notificación de improcedencia del trámite de la CPV, la DERFE elaboró un plan de trabajo<sup>2</sup> para revisar los medios de identificación y obtener información con mayor detalle por medio de una encuesta dirigida al personal de los MAC, respecto de las causas por las cuales la ciudadanía no presenta la documentación requerida al solicitar algún trámite.

<sup>2</sup> Documento presentado a la CRFE en la atención al compromiso 04/2022, entregado el 29 de abril de 2022, y con información complementaria de fecha 23 de mayo de 2022.

Al respecto, conforme al cronograma de ese plan de trabajo, en el mes de agosto se presentarán ante el Grupo de Trabajo de Operación en Campo de la CNV los resultados obtenidos en la aplicación de la encuesta, con el objetivo de valorar el tipo de acción necesaria a efectuar: reforzar procedimientos operativos, intensificar la estrategia de difusión o, en su caso, actualizar el acuerdo de medios de identificación para obtener la CPV.

Cabe precisar que los resultados obtenidos en la aplicación de la encuesta y las conclusiones respectivas serán presentados a la CRFE.

## 1.2. Trámites de solicitud exitosos en la CAP 2021-2022

Los datos de los trámites de solicitud de credencial exitosos —que generan un impacto en el Padrón Electoral— ingresados al CECyRD, obtenidos del 1° de abril al 30 de junio de 2022, se muestran en la siguiente tabla:

TRÁMITES EXITOSOS EN LA CAP 2021-2022							
16-31 DIC 2021	ENERO	FEBRERO	MARZO	ABRIL	MAYO	JUNIO	TOTAL CAP 2021-2022
470,248	1,727,640	830,899	1,952,111	1,095,834	1,281,121	1,784,270	<b>9,142,123</b>

**Nota:** Para mejor referencia, se incluyen los trámites exitosos en el periodo anterior, que fueron reflejados en el informe previo (columna sombreada).

En la siguiente tabla, se presenta el desglose por tipo de trámites exitosos registrados en el CECyRD, durante la CAP 2021-2022, al 30 de junio de 2022:

TRÁMITES EXITOSOS EN LA CAP 2021-2022 POR TIPO DE TRÁMITE CIUDADANO								
TRÁMITE CIUDADANO	16-31 DIC 2021	ENERO	FEBRERO	MARZO	ABRIL	MAYO	JUNIO	TOTAL CAP 2021- 2022
Inscripción al Padrón Electoral	82,712	256,022	111,221	292,854	178,771	220,918	319,104	1,461,602
Reincorporación	70,368	208,903	91,387	237,501	291,202	382,156	475,589	1,757,106
Corrección de datos personales	8,378	33,094	14,653	38,958	15,497	16,100	27,156	153,836
Cambios de domicilio	113,685	442,253	193,547	541,816	248,134	279,044	451,747	2,270,226
Reposición de credencial	155,274	602,567	348,748	676,098	323,592	354,078	435,280	2,895,637
Corrección de datos en dirección	16,030	65,504	26,338	63,778	18,878	19,591	35,347	245,466
Remplazo	23,801	119,297	45,005	101,106	19,760	9,234	40,047	358,250
<b>TOTAL</b>	<b>470,248</b>	<b>1,727,640</b>	<b>830,899</b>	<b>1,952,111</b>	<b>1,095,834</b>	<b>1,281,121</b>	<b>1,784,270</b>	<b>9,142,123</b>

**Nota:** Los trámites referentes a la inscripción al Padrón Electoral y de Reincorporación, tienen impacto en la evolución del Padrón Electoral. Para mejor referencia, se incluyen los trámites exitosos en el periodo anterior, que fueron reflejados en el informe previo (columna sombreada).

Con base en los trámites exitosos realizados durante la CAP 2021-2022, del 16 de diciembre de 2021 al 30 de junio de 2022, el número de ciudadanas mexicanas y



ciudadanos mexicanos que ha acudido a los MAC a recoger su CPV, a nivel nacional, se muestra en la siguiente tabla:

CREDENCIALES PARA VOTAR EN LA CAP 2021-2022	
ESTATUS	CPV
Credenciales entregadas a la ciudadanía	7,981,206
Credenciales disponibles en MAC	811,300
En procesamiento y/o distribución	349,617
<b>TOTAL</b>	<b>9,142,123</b>

**Trámites de solicitud exitosos de enero a diciembre de 2022.** Durante 2022, el CECyRD ha reportado los siguientes trámites de solicitud exitosos, con el correspondiente avance mensual:

TRÁMITES DE SOLICITUD EXITOSOS EN 2022	ENERO	FEBRERO	MARZO
	1,727,640	830,899	1,952,111
	ABRIL	MAYO	JUNIO
	1,095,834	1,281,121	1,784,270
	JULIO	AGOSTO	SEPTIEMBRE
	OCTUBRE	NOVIEMBRE	DICIEMBRE
<b>TOTAL 2022</b>	<b>8,671,875</b>		

**Trámites exitosos en territorio nacional y en el extranjero.** Del 1º de enero al 30 de junio de 2022, se reportó el siguiente desglose por tipo de trámite de solicitud exitoso en territorio nacional —realizado en los MAC— y, además, se incluyen los trámites en el extranjero, con apoyo de los Consulados:

TRÁMITES EXITOSOS EN CECyRD, ENERO-JUNIO 2022			
TIPO DE TRÁMITE	NACIONAL	EXTRANJERO	TRÁMITES EXITOSOS
Inscripción al Padrón Electoral	1,324,692	54,198	1,378,890
Reincorporación	1,645,115	41,623	1,686,738
Corrección de datos personales	144,871	587	145,458
Cambio de domicilio	2,134,954	21,587	2,156,541
Reposición de credencial	2,739,805	558	2,740,363
Corrección de datos en dirección	227,591	1,845	229,436
Reemplazo de credencial	334,449	0	334,449
<b>TOTAL</b>	<b>8,551,477</b>	<b>120,398</b>	<b>8,671,875</b>

### 1.3. Padrón Electoral y Lista Nominal de Electores

Derivado de las actualizaciones realizadas por la ciudadanía en los MAC y en los Consulados, en la siguiente tabla se muestra el avance mensual (abril, mayo y junio de 2022) del Padrón Electoral y la Lista Nominal de Electores a nivel nacional y de la SPECRE, así como los totales del Padrón Electoral, Lista Nominal de Electores y su porcentaje de cobertura, obtenidos al 30 de abril, 31 de mayo y 30 de junio de 2022, respectivamente:

#### ACTUALIZACIÓN DEL PADRÓN ELECTORAL Y LA LISTA NOMINAL DE ELECTORES AVANCE MENSUAL, ABRIL-JUNIO 2022

MES	TERRITORIO NACIONAL		EXTRANJERO (SPECRE)		TOTALES		
	PADRÓN ELECTORAL	LISTA NOMINAL DE ELECTORES	PADRÓN ELECTORAL	CON CPVE CONFIRMADA	PADRÓN ELECTORAL	LISTA NOMINAL DE ELECTORES / CON CPVE CONFIRMADA	COBERTURA %
Abril	92,289,260	91,489,165	1,191,858	491,623	<b>93,481,118</b>	<b>91,980,788</b>	98.40
Mayo	92,811,401	92,005,647	1,217,495	496,550	<b>94,028,896</b>	<b>92,502,197</b>	98.38
Junio	93,185,814	92,101,015	1,230,432	502,003	<b>94,416,246</b>	<b>92,603,018</b>	98.08

**Evolución del Padrón Electoral y la Lista Nominal de Electores.** A continuación, se presenta la evolución del Padrón Electoral y de la Lista Nominal de Electores, con base en los trámites exitosos registrados en el CECyRD, con corte al 30 de junio de 2022, respecto del mes inmediato anterior:

#### EVOLUCIÓN DEL PADRÓN ELECTORAL, MAYO-JUNIO 2022

PADRÓN ELECTORAL MAY 2022	MOVIMIENTOS MENSUALES AL PADRÓN ELECTORAL					PADRÓN ELECTORAL JUN 2022
	INSCRIPCIONES	REINCORPORACIONES POR TRÁMITE	REINCORPORACIONES POR NOTIFICACIÓN JUDICIAL	REINCORPORACIONES POR EXCLUSIÓN INDEBIDA	BAJAS	
<b>94,028,896</b>	319,104	475,589	558	46	407,947	<b>94,416,246</b>
INICIAL	+	+	+	+	-	FINAL

#### EVOLUCIÓN DE LA LISTA NOMINAL DE ELECTORES, MAYO-JUNIO 2022

LISTA NOMINAL DE ELECTORES MAY 2022	AFECTACIONES A LA LISTA NOMINAL DE ELECTORES				LISTA NOMINAL DE ELECTORES JUN 2022
	TRÁMITES DE ACTUALIZACIÓN EXITOSOS QUE CAUSARON BAJA DE LA LISTA NOMINAL	BAJAS QUE AFECTARON LA LISTA NOMINAL	REINCORPORACIONES POR NOTIFICACIÓN JUDICIAL O EXCLUSIÓN INDEBIDA QUE AFECTARON LA LISTA NOMINAL	AFECTACIÓN A LA LISTA NOMINAL POR ENTREGA DE CPV	
<b>92,502,197</b>	980,792	406,341	437	1,487,517	<b>92,603,018</b>
INICIAL	-	-	+	+	FINAL

### 1.4. Verificación Nacional Muestral 2023

Con fundamento en el artículo 83 del RE, la DERFE elaboró la propuesta de planteamiento general para la VNM 2023, con el objetivo de comenzar a definir

los diseños conceptual y estadístico que se aplicarán mediante entrevistas que se realizarán con dispositivos electrónicos a través de una aplicación móvil y Web de la VNM 2023.

**Encuesta de cobertura.** Medirá el grado de empadronamiento de la ciudadanía residente en el país y el impacto del cambio de domicilio, este último medido en el lugar de destino, la tenencia de la CPV, la demanda potencial de solicitudes de credencial y las razones por las que no se ha solicitado una nueva credencial.

**Encuesta de actualización.** Medirá la permanencia de la ciudadanía en el domicilio del registro electoral, las causas de no residencia y el impacto del cambio de domicilio no reportado, este último medido en el lugar donde está el registro electoral. Los temas que se abordarán son: localización del domicilio de registro, reconocimiento del ciudadano, situación de residencia en el domicilio del registro electoral, causas de no residencia (cambio de domicilio no reportado, fallecimiento, suspensión de derechos políticos, nunca ha vivido en el domicilio de registro) y opinión sobre el servicio recibido en módulo.

El tamaño de muestra para la encuesta de cobertura será de 3,200 secciones y de 2,000 para la encuesta de actualización.

La información estadística con el detalle y desglose de las actividades de actualización del Padrón Electoral y el planteamiento general de la VNM 2023, a que se refiere el presente apartado, se encuentra en el **Anexo 1**.

## 2. Depuración del Padrón Electoral

### 2.1. Bajas aplicadas al Padrón Electoral

En la siguiente tabla, se muestra el detalle de las bajas aplicadas al Padrón Electoral en el periodo de abril, mayo y junio de 2022:

BAJAS APLICADAS AL PADRÓN ELECTORAL, ABRIL-JUNIO 2022				
PROGRAMA	RESULTADOS	ABR	MAY	JUN
Procedimiento para dar Tratamiento a las Notificaciones de Defunción que emite el Registro Civil	Bajas de la base de datos del Padrón Electoral	60,119	52,191	74,612
Procedimiento alterno para dar de baja del Padrón Electoral los registros de ciudadanas(os) fallecidas(os)	Bajas de la base de datos del Padrón Electoral a partir de avisos provenientes de familiares	3,448	1,001	50
Procedimiento para el Tratamiento a las Notificaciones de suspensión de derechos políticos que formula la autoridad jurisdiccional	Bajas de la base de datos del Padrón Electoral	1,731	1,871	2,458
Procedimiento para la detección y baja de registros duplicados	Bajas de registros determinados como duplicados	339	433	192
Procedimiento para el Tratamiento de Registros y Trámites con datos personales irregulares	Bajas aplicadas al Padrón Electoral	171	149	156
Bajas por Domicilios Irregulares	Bajas de la base de datos del Padrón Electoral	74	-	113
Bajas por Pérdida de Vigencia	Bajas aplicadas al Padrón Electoral por pérdida de vigencia	2,351,116	184	330,310
Procedimiento para la cancelación de solicitud de trámite	Bajas aplicadas al Padrón Electoral por cancelación del trámite	-	-	-
Procedimiento para dar tratamiento a las notificaciones de pérdida de la ciudadanía o renuncia de la nacionalidad que formule la SRE	Bajas aplicadas al Padrón Electoral por pérdida de nacionalidad	-	-	-
Bajas por usurpación de identidad	Bajas aplicadas al Padrón Electoral por Usurpación	50	40	54
Documentación apócrifa	Bajas aplicadas al Padrón Electoral por presentar documentación apócrifa durante el levantamiento del trámite	4	7	2
<b>TOTAL</b>		<b>2,417,052</b>	<b>55,876</b>	<b>407,947</b>

**Nota:** Las "Bajas por Pérdida de Vigencia" corresponden a bajas que se realizaron en fechas específicas de conformidad con los Acuerdos emitidos por el CG respecto a la vigencia de las CPV denominadas "03", "09", "12", "15", "18", "19", "20" y "21", así como las realizadas por reincorporación al Padrón Electoral en cumplimiento de un mandato judicial por rehabilitación de sus derechos y, posteriormente, se aplicó su baja por pérdida de vigencia, ya que el registro correspondía a una CPV que había perdido vigencia.

**Bajas aplicadas al Padrón Electoral en 2022.** En la siguiente tabla se muestra el total desglosado de manera mensual, durante 2022:

<b>BAJAS APLICADAS EN 2022</b>	<b>ENERO</b>	<b>FEBRERO</b>	<b>MARZO</b>
	80,691	92,713	155,215
	<b>ABRIL</b>	<b>MAYO</b>	<b>JUNIO</b>
	2,417,052	55,876	407,947
	<b>JULIO</b>	<b>AGOSTO</b>	<b>SEPTIEMBRE</b>
	<b>OCTUBRE</b>	<b>NOVIEMBRE</b>	<b>DICIEMBRE</b>
<b>TOTAL 2022</b>	<b>3,209,494</b>		

## 2.2. Reincorporaciones al Padrón Electoral

En la siguiente tabla, se muestran las reincorporaciones al Padrón Electoral por rehabilitación de derechos políticos y por exclusión indebida, en abril, mayo y junio de 2022:

<b>REINCORPORACIONES AL PADRÓN ELECTORAL, ABRIL-JUNIO 2022</b>					
	<b>PROGRAMA</b>	<b>RESULTADOS</b>	<b>ABR</b>	<b>MAY</b>	<b>JUN</b>
Reincorporaciones con impacto en la evolución del Padrón Electoral	Reincorporación de ciudadanas(os) rehabilitadas(os) en sus derechos políticos por Notificación Judicial	Ciudadanas(os) reincorporadas(os) por Notificación Judicial	531	511	558
	Reincorporación a Padrón Electoral y Lista Nominal de Electores por exclusión indebida	Registros reincorporados por exclusión indebida	102	69	46
	Ciudadanas(os) rehabilitadas(os) en sus derechos políticos por petición ciudadana en MAC	Registros reincorporados por petición ciudadana en MAC	1,450	1,782	1,811
		<b>TOTAL</b>	<b>2,083</b>	<b>2,362</b>	<b>2,415</b>

**Reincorporaciones al Padrón Electoral en 2022.** Por su parte, respecto de las reincorporaciones al Padrón Electoral efectuadas en 2022, en la siguiente tabla se muestra el avance desglosado de manera mensual:

<b>REINCORPORACIONES APLICADAS EN 2022</b>	ENERO	FEBRERO	MARZO
	2,305	1,961	2,370
	ABRIL	MAYO	JUNIO
	2,083	2,362	2,415
	JULIO	AGOSTO	SEPTIEMBRE
	OCTUBRE	NOVIEMBRE	DICIEMBRE
<b>TOTAL 2022</b>	<b>13,496</b>		

En el **Anexo 2** se encuentra la información estadística que detalla las actividades relativas a la depuración del Padrón Electoral, así como el Informe final de las actividades realizadas en el marco del Procedimiento para la cancelación de solicitudes de trámite y aplicación de las bajas correspondientes, con base en el artículo 155, párrafos 1 al 5 de la LGIPE.

### 2.3. Mecanismos para garantizar el derecho a la identidad de las personas suspendidas en sus derechos político-electorales

En la siguiente tabla, se presenta el reporte estadístico trimestral sobre la emisión de las CPV a ser utilizadas únicamente como medio de identificación por parte de las personas suspendidas en sus derechos político-electorales, durante 2022:

<b>TRÁMITES REALIZADOS A PERSONAS SUSPENDIDAS Y REHABILITADAS EN SUS DERECHOS POLÍTICO-ELECTORALES, 2022</b>					
CONCEPTO	ENE_MAR	ABR_JUN	JUL_SEP	OCT_DIC	TOTAL 2022
CPV expedidas a ciudadanía suspendido en sus derechos político-electorales, y que acudió a los MAC a solicitar su credencial para ser utilizada únicamente como medio de identificación.	918	1,036			<b>1,954</b>
Bajas por suspensión de derechos político-electorales, correspondientes a ciudadanía que contaba con una CPV vigente.	6,797	6,820			<b>13,617</b>

TRÁMITES REALIZADOS A PERSONAS SUSPENDIDAS Y REHABILITADAS EN SUS  
DERECHOS POLÍTICO-ELECTORALES, 2022

CONCEPTO	ENE_MAR	ABR_JUN	JUL_SEP	OCT_DIC	TOTAL 2022
Registros incorporados a la Lista Nominal de Electores de ciudadanía que fue rehabilitada en sus derechos político-electorales y que contaba con una CPV vigente.	1,304	1,195			<b>2,499</b>

Es importante señalar que las CPV de las ciudadanas y los ciudadanos que se reportaron en los rubros anteriores, podrán consultarse a través de los servicios de verificación o consulta de la base de datos del Padrón Electoral, en donde es posible constatar que se encuentran activas como medio de identificación.

En el **Anexo 2** se muestra mayor detalle referente a los mecanismos para garantizar el derecho a la identidad de las personas suspendidas en sus derechos político-electorales, del trimestre abril-junio de 2022.

### 3. Atención Ciudadana

#### 3.1. Consultas ciudadanas

Como parte de los servicios que brinda la Dirección de Atención Ciudadana de la DERFE, se presenta la siguiente información de las consultas atendidas en los meses de abril, mayo y junio de 2022:

DESGLOSE DE CONSULTAS CIUDADANAS, ABRIL-JUNIO 2022				
	CONCEPTO	ABR	MAY	JUN
<b>CONSULTAS TEMAS REGISTRALES</b>	Módulos de Atención Ciudadana	3,440	2,429	3,110
	Consultas a información registral	8,574	8,753	12,934
	Verificación de la Lista Nominal de Electores	3,196	2,764	3,182
	Credencial para Votar	43,696	39,792	43,285
	Reporte de ciudadanas(os) fallecidas(os)	19	33	31
	Credencialización en el extranjero	6,660	7,661	10,114
	<b>SUBTOTAL CONSULTAS RFE</b>		<b>65,585</b>	<b>61,432</b>
<b>CITAS</b>	Información de citas	31,567	15,139	13,886
	Citas agendadas en la página web del INE	1,186,638	1,208,881	1,269,918
	Citas agendadas a través de INETEL	18,979	26,087	37,032
	<b>SUBTOTAL CITAS</b>	<b>1,237,184</b>	<b>1,250,107</b>	<b>1,320,836</b>
<b>CALIDAD DE LA ATENCIÓN</b>	Reconocimientos	2,818	5,123	8,076
	Quejas	286	463	473
	Sugerencias	393	339	491
	<b>SUBTOTAL CALIDAD DE LA ATENCIÓN</b>	<b>3,497</b>	<b>5,925</b>	<b>9,040</b>
<b>CONSULTAS DIVERSAS</b>	Transparencia y acceso a la información	482	377	435
	Sistema Integral de Fiscalización/ Sistema de Registro Nacional de Proveedores	14	30	12
	Sistema electrónico para la recepción, entrega y puesta a disposición de materiales y órdenes de transmisión	23	17	9
	Proceso Electoral Local	51	81	1
	Proceso Electoral Federal	1	0	614
	Convocatorias institucionales	7	16	14
	Revocación de Mandato	8,741	0	1
	Sistema Integral de gestión de requerimientos de radio y televisión	2	0	4
	Voto de las Mexicanas y los Mexicanos Residentes en el Extranjero	100	1,584	1,967
	Información relacionada con el INE	9	8	15
	Información no relacionada con el INE	201	163	130
	<b>SUBTOTAL CONSULTAS DIVERSAS</b>	<b>9,631</b>	<b>2,276</b>	<b>3,202</b>
	<b>TOTAL DE CONSULTAS CIUDADANAS</b>	<b>1,315,897</b>	<b>1,319,740</b>	<b>1,405,734</b>



En la siguiente tabla, se muestra el comportamiento mensual de las consultas de atención ciudadana, en el periodo de abril a junio de 2022:

**COMPORTAMIENTO MENSUAL DE LAS CONSULTAS CIUDADANAS,  
ABRIL-JUNIO 2022**

ATENCIONES CIUDADANAS	ABR	MAY	JUN	TOTAL
Consultas temas registrales	65,585	61,432	72,656	199,673
Citas	1,237,184	1,250,107	1,320,836	3,808,127
Calidad de la atención	3,497	5,925	9,040	18,462
Consultas diversas	9,631	2,276	3,202	15,109
<b>TOTAL</b>	<b>1,315,897</b>	<b>1,319,740</b>	<b>1,405,734</b>	<b>4,041,371</b>

**Atenciones ciudadanas en 2022.** En la siguiente tabla, se muestra el avance mensual de atenciones ciudadanas efectuadas en 2022:

<b>ATENCIONES CIUDADANAS EN 2022</b>	ENERO	FEBRERO	MARZO
	1,542,015	1,376,626	1,558,951
	ABRIL	MAYO	JUNIO
	1,315,897	1,319,740	1,405,734
	JULIO	AGOSTO	SEPTIEMBRE
	OCTUBRE	NOVIEMBRE	DICIEMBRE
<b>TOTAL 2022</b>	<b>8,518,963</b>		

**Nota:** Incluye los servicios de salida automatizado realizados en enero de 2022 (18,621).

**Citas programadas.** A continuación, se muestra el desglose de las citas programadas a través de los servicios de atención en el marco de la CAP 2021-2022, al 30 de junio de 2022:

<b>CITAS PROGRAMADAS EN LA CAP 2021-2022</b>	
CITAS PROGRAMADAS	TOTAL
Citas para Trámites y entregas de Credenciales	14,905,257
<i>Citas exitosas</i>	8,257,148
<i>Citas abandonadas</i>	6,648,109
Citas canceladas	623,582
Citas reprogramadas	660,178
<b>TOTAL</b>	<b>16,189,017</b>

### 3.2. Consulta permanente a la Lista Nominal de Electores

La ciudadanía realiza la consulta permanente a la Lista Nominal de Electores mediante INETEL y el portal institucional, <https://listanominal.ine.mx/scpln/>. En el periodo correspondiente a los meses de abril, mayo y junio de 2022, se reportaron las siguientes consultas:

CONSULTAS A LA LISTA NOMINAL DE ELECTORES, ABRIL-JUNIO 2022			
FUENTE DE LA CONSULTA	ABR	MAY	JUN
INETEL	3,196	2,764	3,182
Portal institucional	4,167,752	4,016,157	4,170,294
<b>TOTAL</b>	<b>4,170,948</b>	<b>4,018,921</b>	<b>4,173,476</b>

En el siguiente cuadro, se muestran los resultados de las verificaciones que realizó la ciudadanía a la Lista Nominal de Electores, en el periodo que se reporta:

VERIFICACIONES CIUDADANAS A LA LISTA NOMINAL DE ELECTORES, ABRIL-JUNIO 2022			
RESULTADO DE LA VERIFICACIÓN	ABR	MAY	JUN
CPV vigente como medio de identificación e incluida en la Lista Nominal de Electores	4,169,782 99.97%	4,018,711 99.99%	4,173,097 99.99%
Datos proporcionados no presentan coincidencia con algún registro de la Lista Nominal de Electores	1,166 0.03%	210 0.01%	379 0.01%
<b>TOTAL</b>	<b>4,170,948</b>	<b>4,018,921</b>	<b>4,173,476</b>

**Consultas ciudadanas a la Lista Nominal de Electores.** El sistema de consulta permanente a la Lista Nominal de Electores se encuentra disponible para la ciudadanía y cualquier institución privada y/o pública que requiera conocer el estatus de la CPV, en el sitio <https://listanominal.ine.mx/scpln/>. El sistema recibe tantas consultas como sea necesario.

Cada una de las consultas es registrada y contabilizada, por lo que existe la posibilidad de que el estatus de una misma CPV pueda registrarse en más de una ocasión por frecuencia de consultas o bien, que al ingresar los datos exista un error de captura de la CPV que el sistema informará como no válida.

Es preciso destacar que existen diversas variables y causas por las cuales el sistema informa que una CPV no se encuentra en la Lista Nominal de Electores, tales como: pérdida de vigencia, suspensión de derechos político-electorales, baja por defunción, entre otras.

En la siguiente tabla se muestra el total de verificaciones de la Lista Nominal de Electores realizadas por la ciudadanía en 2022, desglosado de manera mensual:

<b>CONSULTAS CIUDADANAS A LA LISTA NOMINAL DE ELECTORES EN 2022</b>	<b>ENERO</b>	<b>FEBRERO</b>	<b>MARZO</b>
	3,101,333	3,562,986	3,966,580
	<b>ABRIL</b>	<b>MAYO</b>	<b>JUNIO</b>
	4,170,948	4,018,921	4,173,476
	<b>JULIO</b>	<b>AGOSTO</b>	<b>SEPTIEMBRE</b>
	<b>OCTUBRE</b>	<b>NOVIEMBRE</b>	<b>DICIEMBRE</b>
<b>TOTAL 2022</b>	<b>22,994,244</b>		

En el **Anexo 3**, se encuentra el desglose mensual de los resultados de la consulta permanente a la Lista Nominal de Electores, de enero a junio de 2022.

### 3.3. CPV con reporte de robo o extravío

Al 30 de junio de 2022, se tiene un registro de 501,746 CPV con reporte de robo o extravío, a partir de los avisos presentados por la ciudadanía en INETEL o en el portal institucional <https://listanominal.ine.mx/scpln/>.

La distribución de los reportes por entidad se muestra en la siguiente tabla:

<b>CPV CON REPORTE DE ROBO Y EXTRAVÍO POR ENTIDAD FEDERATIVA</b>			
<b>ENTIDAD FEDERATIVA</b>	<b>CPV CON REPORTE</b>		<b>TOTAL</b>
	<b>ROBO</b>	<b>EXTRAVÍO</b>	
01 Aguascalientes	916	2,193	3,109
02 Baja California	3,909	14,584	18,493
03 Baja California Sur	381	1,510	1,891
04 Campeche	310	1,210	1,520
05 Coahuila	1,625	4,882	6,507
06 Colima	488	1,697	2,185
07 Chiapas	1,922	3,452	5,374
08 Chihuahua	2,051	7,380	9,431
09 Ciudad de México	37,031	72,538	109,569
10 Durango	618	1,822	2,440
11 Guanajuato	6,278	10,845	17,123
12 Guerrero	1,095	2,391	3,486
13 Hidalgo	2,118	4,675	6,793
14 Jalisco	24,009	49,523	73,532

### CPV CON REPORTE DE ROBO Y EXTRAVÍO POR ENTIDAD FEDERATIVA

ENTIDAD FEDERATIVA	CPV CON REPORTE		TOTAL
	ROBO	EXTRAVÍO	
15 México	32,034	55,483	87,517
16 Michoacán	3,081	7,299	10,380
17 Morelos	2,899	6,265	9,164
18 Nayarit	554	1,440	1,994
19 Nuevo León	8,043	20,575	28,618
20 Oaxaca	2,026	3,395	5,421
21 Puebla	8,500	17,802	26,302
22 Querétaro	2,695	6,903	9,598
23 Quintana Roo	2,028	4,816	6,844
24 San Luis Potosí	2,471	4,395	6,866
25 Sinaloa	1,450	4,247	5,697
26 Sonora	1,213	4,088	5,301
27 Tabasco	1,189	2,030	3,219
28 Tamaulipas	1,552	4,974	6,526
29 Tlaxcala	1,245	2,363	3,608
30 Veracruz	4,470	11,169	15,639
31 Yucatán	1,314	4,524	5,838
32 Zacatecas	497	1,264	1,761
<b>TOTAL</b>	<b>160,012</b>	<b>341,734</b>	<b>501,746</b>

En la siguiente tabla, se presenta el desglose anual, relativo a la evolución de las CPV con reporte de robo o extravío, desde el 7 de noviembre de 2016 —cuando inició operaciones este servicio— hasta el 30 de junio de 2022, así como el correspondiente desglose mensual durante 2022:

### CPV CON REPORTE DE ROBO Y EXTRAVÍO, 2016-2021 Y DESGLOSE MENSUAL 2022

PERIODO	CPV CON REPORTE		TOTAL	
	ROBO	EXTRAVÍO		
2016	0	7	7	
2017	11,455	15,700	27,155	
2018	22,179	28,471	50,650	
2019	19,372	28,848	48,220	
2020	38,621	79,550	118,171	
2021	41,011	111,488	152,499	
2022	27,374	77,670	105,044	
<b>TOTAL ANUAL</b>	<b>160,012</b>	<b>341,734</b>	<b>501,746</b>	
Desglose mensual 2022	ENE	4,780	11,996	16,776
	FEB	2,459	7,705	10,164
	MAR	3,778	11,078	14,856
	ABR	3,715	10,762	14,477
	MAY	4,241	12,288	16,529
	JUN	8,401	23,841	32,242

**CPV CON REPORTE DE ROBO Y EXTRAVÍO, 2016-2021 Y DESGLOSE MENSUAL 2022**

PERIODO	CPV CON REPORTE		TOTAL
	ROBO	EXTRAVÍO	
JUL			
AGO			
SEP			
OCT			
NOV			
DIC			
<b>TOTAL 2022</b>	<b>27,374</b>	<b>77,670</b>	<b>105,044</b>

**Nota:** La variación de registros en los periodos previos corresponde a ciudadanas(os) que realizaron más de un reporte por robo o extravío de la CPV, por lo que el registro se actualiza en la fecha del nuevo reporte.

En el **Anexo 3**, se encuentra el desglose mensual y anual de las CPV con reporte de robo o extravío, de noviembre de 2016 a junio de 2022.

3.4. **Servicio de Verificación de Datos de la CPV**

El Servicio de Verificación de Datos de la CPV, tiene como objetivo que las instituciones públicas y privadas, así como las asociaciones civiles que lo soliciten, envíen en tiempo real al INE los datos de las CPV que la ciudadanía presente al identificarse, para verificar o negar la correspondencia con los datos del registro en la base de datos del Padrón Electoral, sin que el INE entregue información confidencial alguna a esas instituciones.

Con este servicio, el INE salvaguarda el derecho a la seguridad jurídica y el derecho a la protección de los datos personales de la ciudadanía, para que los datos contenidos en la CPV no sean utilizados con fines delictivos. La consulta se realiza con el consentimiento previo y expreso de cada ciudadana o ciudadano; por ende, este servicio contribuye a reducir las operaciones con datos falsos o sustraídos a sus titulares.

En la siguiente tabla, se reportan las actividades de la operación del Servicio de Verificación de Datos de la CPV, en los meses de abril, mayo y junio de 2022:

<b>SERVICIO DE VERIFICACIÓN DE DATOS DE LA CPV, ABRIL-JUNIO 2022</b>			
CONCEPTO	ABR	MAY	JUN
Instituciones productivas	80	75	75
Consultas al Servicio de Verificación	17,233,569	1,542,285	18,532,717
Promedio de solicitudes diarias	574,452	598,138	617,757

En este periodo, se reportó la siguiente información sobre el promedio de solicitudes diarias de verificación por tipo de institución productiva:

**PROMEDIO DE SOLICITUDES DIARIAS DE VERIFICACIÓN, ABRIL-JUNIO 2022**

TIPO DE INSTITUCIÓN PRODUCTIVA	ABR	MAY	JUN
Públicas	4,116	4,377	4,867
Académicas	0	0	0
Privadas	570,336	593,761	612,890
<b>TOTAL</b>	<b>574,452</b>	<b>598,138</b>	<b>617,757</b>

**Instituciones que han firmado convenio.** Hasta el mes de junio de 2022, las instituciones públicas, académicas y privadas que han firmado Convenio de Apoyo y Colaboración son las siguientes:

**INSTITUCIONES QUE HAN FIRMADO CONVENIO DE APOYO Y COLABORACIÓN**

TIPO	NOMBRE
Pública	BANCOMEXT, COLEGIO DE NOTARIOS DE LA CDMX, COLEGIO DE NOTARIOS DEL EDO. DE JALISCO, COLEGIO NACIONAL DE CORREDURÍA PÚBLICA MEXICANA, COLEGIO NACIONAL DEL NOTARIADO MEXICANO A.C., CONSEJO DE LA JUDICATURA FEDERAL, FONACOT, GOBIERNO DE LA CDMX, GOBIERNO DEL EDO. DE TAMAULIPAS, GOBIERNO DEL ESTADO DE QUERÉTARO, IMSS, INFONAVIT, NACIONAL FINANCIERA-CETES DIRECTO, PENSIONISSSTE, PODER EJECUTIVO DEL ESTADO DE TABASCO, POLICÍA FEDERAL, SERVICIO DE ADMINISTRACIÓN TRIBUTARIA, SHCP
Académica	IPN
Privada	ABC CAPITAL, ACTINVER, AFORE COPPEL, AFORE INVERCAP, AFORE SURA, AFORE XXI BANORTE, AKALA (UNIÓN PROGRESO), ALQUIMIA DIGITAL, AMERICAN EXPRESS BANK, AMERICAN EXPRESS COMPANY, AT&T COMUNICACIONES DIGITALES, AUTOFIN, BANCA AFIRME, ANCA MIFEL, BANCO AHORRO FAMSA, BANCO BASE, BANCO COMPARTAMOS, BANCO DEL BAJÍO, BANCO FINTEGRA, BANCO FORJADORES, BANCO INBURSA, BANCO INMOBILIARIO MEXICANO, BANCO MONEX, BANCO VE POR MAS, BANCOPPEL, BANJERCITO, BANKAOL, BANORTE, BANREGIO, BANSI, BBVA BANCOMER, CELLPAY, CETELEM (BNP PARIBAS), CI BANCO Y FINANMADRID, CITIBANAMEX, CONSUBANCO, CREDICLUB, CREDIT SUISSE, CRÉDITO REAL, FINAMEX, FINANCIERA BEPENS, FINANCIERA INDEPENDENCIA, FINANCIERA MAESTRA, FINCOMÚN, FINSOL, FISOFO, AEF, SERFINCOR, SICOA, SCAEF, FUNDACIÓN DONDÉ BANCO, FUNDACIÓN RAFAEL DONDÉ, GRUPO BURSATIL MEXICANO (GBM), GRUPO ELEKTRA Y OTROS, HSBC, INTERCAM BANCO, INVEX, KONDINERO, LIBERTAD SERVICIOS FINANCIEROS, MOVISTAR, MUFG BANK MÉXICO, MULTIVA, NACIONAL MONTE DE PIEDAD, NOVERITE, PENSIONES BANORTE, PRINCIPAL AFORE, PRINCIPAL FONDOS DE INVERSIÓN, PROFUTURO GNP, PROGRESEMOS, SABADELL, SANTANDER, SCOTIABANK, SEGURIDATA, SIMM, SOCIEDAD DE FACILIDADES MULTIROTATIVAS, TARJETAS DEL FUTURO, TE PRESTO LANA, TELCEL, VECTOR CASA DE BOLSA, VIRAAAL DISTRIBUIDORES, VOLKSWAGEN BANK, VOLKSWAGEN LEASING.

A la fecha, 350 instituciones públicas, privadas y académicas han sido atendidas en temas relacionados con el Servicio de Verificación de los Datos de la CPV.

## 4. Reemplazo de credenciales que pierden vigencia

### 4.1. Credenciales con vigencia 2022

El número de CPV con vigencia 2022 —credenciales emitidas en 2012 con una vigencia de diez años— ha disminuido gradualmente. Entre el 1° de agosto de 2015 y el 31 de diciembre de 2021, se redujeron en 3,204,363 registros, de los cuales 2,969,242 corresponden al reemplazo de credenciales y 235,121 a la baja de la Lista Nominal de Electores por fallecimiento, suspensión de derechos políticos o duplicidad. Esta disminución representó un decremento de 49.1%.

Del 1° de enero al 30 de junio de 2022, se observó un descenso de 492,149 registros, debido al reemplazo de 479,568 credenciales y a la baja de la Lista Nominal de 12,581 registros por fallecimiento, suspensión de derechos políticos o duplicidad; en ese sentido, la evolución de las CPV con vigencia 2022, se muestra en la siguiente gráfica:

**Evolución mensual de las CPV con vigencia 2022**  
del 1° de agosto de 2015 al 30 de junio de 2022

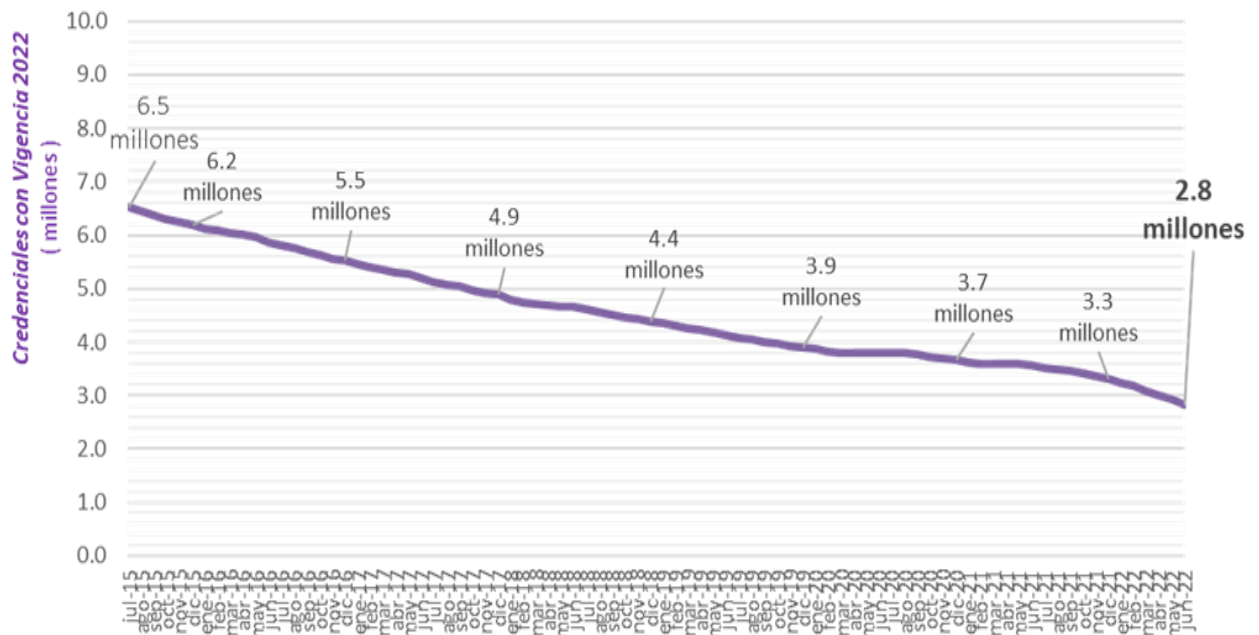

**Fuente:** elaborada a partir de los datos proporcionados por la Coordinación de Procesos Tecnológicos.

En el siguiente cuadro, se presenta la evolución por año del descenso del total de CPV con vigencia 2022, donde se advierte el total anual de las cifras del descenso de este tipo de credenciales:

### REDUCCIÓN ANUAL DE LAS CPV CON VIGENCIA 2022, DEL 01.08.2015 AL 30.06.2022

AÑO	CPV CON VIGENCIA 2021		DESCENSO DE LAS CPV CON VIGENCIA 2021			PORCENTAJE DE DESCENSO <sup>1/</sup> REFERIDO AL INICIO DE AGOSTO DE 2015	
	INICIO	FIN	TOTAL	REEMPLAZOS	BAJAS	ANUAL	ACUMULADO
2015 <sup>(2)</sup>	6,522,010	6,185,313	336,697	313,755	22,942	5.2	5.2
2016	6,185,313	5,521,862	663,451	627,750	35,701	10.2	15.3
2017	5,521,862	4,887,823	634,039	598,995	35,044	9.7	25.1
2018	4,887,823	4,394,378	493,445	463,206	30,239	7.6	32.6
2019	4,394,378	3,905,600	488,778	455,980	32,798	7.5	40.1
2020	3,905,600	3,665,096	240,504	210,166	30,338	3.7	43.8
2021	3,665,096	3,317,647	347,449	299,390	48,059	5.3	49.1
2022 <sup>(3)</sup>	3,317,647	2,825,498	492,149	479,568	12,581	7.5	56.7

<sup>1/</sup> Porcentaje de descenso acumulado = 100\* credenciales con vigencia 2022 (01.08.2015) menos CPV con vigencia 2022 (fin del periodo) / CPV con vigencia 2022 (01.08.2015).

<sup>2/</sup> Cifras a partir del 1° de agosto de 2015.

<sup>3/</sup> Cifras al 30 de junio de 2022.

**Fuente:** elaborado a partir de los datos proporcionados por la Coordinación de Procesos Tecnológicos.

En la siguiente gráfica se presenta el comportamiento histórico de las CPV con vigencia 2022, con corte al 30 de junio de 2022:

**Reemplazo mensual de las CPV con vigencia 2022**  
del 1° de agosto de 2015 al 30 de junio de 2022

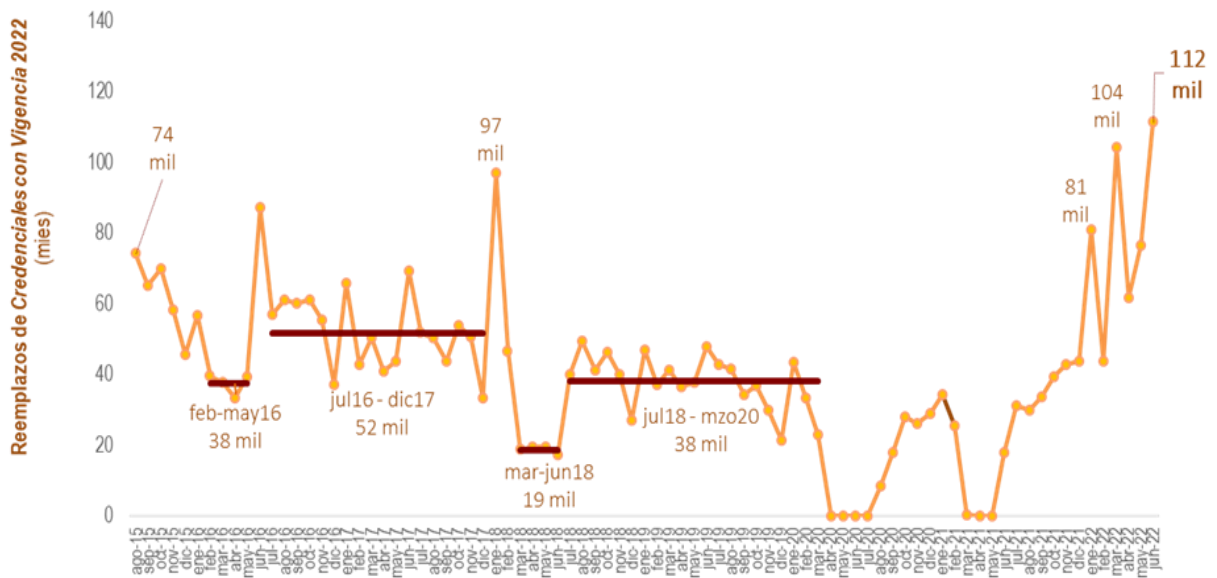

**Fuente:** elaborada a partir de los datos proporcionados por la Coordinación de Procesos Tecnológicos.

En el **Anexo 4**, se puede consultar el informe estadístico del reemplazo de las CPV con vigencia 2022, con corte al 30 de junio de 2022, entre otra información relacionada.



## 5. Apoyo a Procesos Electorales Locales

### 5.1. Procesos Electorales Locales Extraordinarios 2022

En el marco de los PEL Extraordinarios a celebrarse en 2022, la DERFE realizó diversas actividades en apoyo a la organización de las respectivas jornadas electorales locales.

En la siguiente tabla, se presentan las fechas relativas a la emisión y disposición de las Listas Nominales de Electores para los comicios locales extraordinarios durante el periodo de este informe:

#### FECHAS DE EMISIÓN Y DISPOSICIÓN DE LISTAS NOMINALES DE ELECTORES EN LOS PEL EXTRAORDINARIOS 2022

ENTIDAD	ÁMBITO TERRITORIAL	CARGO DE ELECCIÓN POPULAR	IMPRESIÓN DE LA LNEDE	ENTREGA DE LA LNEDE	JORNADA ELECTORAL
Estado de México	Atlautla	Presidencia Municipal	23.04.2022	26.04.2022	15.05.2022

### 5.2. Consulta de Presupuesto Participativo 2022 en la Ciudad de México

En el marco de los procesos de democracia directa y participativa en la Ciudad de México, la DERFE realizó la generación, impresión y entrega de la LNEDE para su uso en la Consulta de Presupuesto Participativo 2022 en la Ciudad de México, celebrada el 1º de mayo de 2022, como se describe a continuación:

#### FECHAS DE EMISIÓN Y DISPOSICIÓN DE LISTAS NOMINALES DE ELECTORES EN LA CONSULTA DE PRESUPUESTO PARTICIPATIVO

ENTIDAD	ÁMBITO TERRITORIAL	PROCESO DE PARTICIPACIÓN CIUDADANA	IMPRESIÓN DE LA LNEDE	ENTREGA DE LA LNEDE	JORNADA ELECTORAL
Ciudad de México	Ciudad de México	Consulta de Presupuesto Participativo	20.04.2022	21.04.2022	01.05.2022

### 5.3. Procesos Electorales Locales 2021-2022

En el marco de los Convenios de Apoyo y Colaboración en materia electoral y de conformidad con los Anexos Técnicos respectivos, la DERFE llevó a cabo las actividades en apoyo a las elecciones de las siguientes entidades federativas con motivo de los PEL 2021-2022:

### ENTIDADES FEDERATIVAS CON PEL 2021-2022

ENTIDAD	GUBERNATURA	DIPUTACIONES LOCALES		AYUNTAMIENTOS	DÍA DE LA JORNADA ELECTORAL
		MAYORÍA RELATIVA	REPRESENTACIÓN PROPORCIONAL		
Aguascalientes	1	-	-	-	05.06.2022
Durango	1	-	-	39	
Hidalgo	1	-	-	-	
Oaxaca	1	-	-	-	
Quintana Roo	1	15	10	-	
Tamaulipas	1	15	10	39	

### Campaña de actualización del Padrón Electoral en entidades con PEL 2021-2022.

En la siguiente tabla, se muestran los trámites de solicitud de credencial exitosos en el periodo del 1° de septiembre al 31 de enero de 2022, así como las CPV entregadas al 11 de abril por trámites exitosos realizados de las entidades con PEL 2021-2022:

### TRÁMITES EXITOSOS Y CREDENCIALES PARA VOTAR ENTREGADAS EN LAS ENTIDADES CON PEL 2021-2022

ENTIDAD	INSCRIPCIÓN AL PADRÓN ELECTORAL	REINCORPORACIÓN	CORRECCIÓN DE DATOS PERSONALES	CAMBIOS DE DOMICILIO	REPOSICIÓN DE CREDENCIAL	CORRECCIÓN DE DATOS EN DIRECCIÓN	REEMPLAZO	TRÁMITES EXITOSOS EN CECYRD	CREDENCIALES ENTREGADAS
Aguascalientes	19,108	12,071	3,166	30,993	29,610	3,471	3,695	102,114	101,159
Durango	23,541	17,807	2,732	24,743	39,826	1,446	6,657	116,752	114,413
Hidalgo	38,592	40,917	3,687	42,231	54,533	8,978	7,838	196,776	195,113
Oaxaca	50,774	36,747	3,538	53,202	71,344	14,165	12,957	242,727	239,870
Quintana Roo	22,067	17,495	1,602	53,607	34,094	3,069	2,848	134,782	133,463
Tamaulipas	42,686	33,477	4,726	63,547	65,350	4,068	22,475	236,329	234,343
<b>TOTAL</b>	<b>196,768</b>	<b>158,514</b>	<b>19,451</b>	<b>268,323</b>	<b>294,757</b>	<b>35,197</b>	<b>56,470</b>	<b>1,029,480</b>	<b>1,018,361</b>

**CPV producto de solicitudes de reimpresión.** Con base en los movimientos exitosos que ingresaron al CECyRD, por entidad federativa, en el periodo del 8 febrero al 20 de mayo de 2022, así como de credencializados al 3 de junio de 2022, se obtuvo la siguiente información:

### REIMPRESIÓN DE CREDENCIALES PARA VOTAR

ENTIDAD	TRÁMITES EXITOSOS EN CECYRD	CREDENCIALIZADOS
Aguascalientes	17,188	16,776
Durango	16,414	15,842
Hidalgo	26,365	25,537
Oaxaca	19,981	19,453
Quintana Roo	21,783	21,003
Tamaulipas	31,956	31,149
<b>TOTAL</b>	<b>133,687</b>	<b>129,760</b>

### Informe de la DERFE respecto del análisis realizado a las observaciones formuladas por los partidos políticos.

De conformidad con lo establecido en el artículo 151, párrafo 1 de la LGIPE, así como en los acuerdos sobre la materia emitidos por el CG para los PEL 2021-2022, la DERFE entregó la LNER en medio digital a las y los representantes de los partidos políticos ante la CNV y los OPL que así lo solicitaron, a más tardar el 15 de febrero de 2022.

Adicionalmente, se dispuso a los partidos políticos el acceso a la LNER, a través del Centro de Consulta ubicado en la sede de la DERFE, así como de los Centros Estatales de Consulta ubicados en las oficinas de las JLE de las entidades que celebran PEL.

De esta forma, los partidos políticos contaron con la información para realizar la revisión de los archivos electrónicos que contienen el listado nominal que mandata la LGIPE. Esta verificación se suma a los programas de actualización y depuración que implementa la DERFE y que supervisan los partidos políticos en la CNV, para garantizar la calidad de los instrumentos registrales del INE.

A partir de esta verificación, los partidos políticos formularon 8,909 observaciones relativas a personas ciudadanas que pudieran estar indebidamente inscritas en la Lista Nominal de Electores, y a registros que presentan presuntos domicilios irregulares, para su análisis y dictamen de procedencia por parte de la DERFE. Las observaciones formuladas por los partidos políticos encuadran en las siguientes categorías:

#### DESGLOSE DE LAS OBSERVACIONES RECIBIDAS A LA LNER

TIPO DE OBSERVACIÓN	OBSERVACIONES RECIBIDAS
A01 Personas ciudadanas que aparecen duplicadas en la LNER.	8,519
A02 Personas ciudadanas que fallecieron y aparecen en la LNER.	3
A05 Personas ciudadanas con domicilio presuntamente irregular en la Lista Nominal de Electores.	387
<b>TOTAL</b>	<b>8,909</b>

Una vez que se aplicaron los criterios de cuantificación por presuntos registros duplicados, resultaron un total de 7,104 observaciones, como se indica a continuación:

#### DESGLOSE DE LAS OBSERVACIONES RECIBIDAS A LA LNER, PARA ANÁLISIS Y DICTAMEN DE PROCEDENCIA

TIPO DE OBSERVACIÓN	OBSERVACIONES RECIBIDAS	DIFERENCIA POR PROCEDIMIENTO CUANTIFICACIÓN	OBSERVACIONES PARA ANÁLISIS Y DICTAMEN DE PROCEDENCIA
A01 Personas ciudadanas que aparecen duplicadas en la LNER.	8,519	1,805	6,714
A02 Personas ciudadanas que fallecieron y aparecen en la LNER.	3	0	3

### DESGLOSE DE LAS OBSERVACIONES RECIBIDAS A LA LNER, PARA ANÁLISIS Y DICTAMEN DE PROCEDENCIA

TIPO DE OBSERVACIÓN	OBSERVACIONES RECIBIDAS	DIFERENCIA POR PROCEDIMIENTO CUANTIFICACIÓN	OBSERVACIONES PARA ANÁLISIS Y DICTAMEN DE PROCEDENCIA
A05 Personas ciudadanas con domicilio presuntamente irregular en la Lista Nominal de Electores.	387	0	387
<b>TOTAL</b>	<b>8,909</b>	<b>1,805</b>	<b>7,104</b>

El análisis de las 7,104 observaciones relativas a personas ciudadanas inscritas indebidamente en la Lista Nominal de Electores y la asignación de la respuesta correspondiente, se realizó de conformidad con las disposiciones legales y aplicando el "Procedimiento para el tratamiento de las observaciones formuladas por los Partidos Políticos a la Lista Nominal de Electores para Revisión. Versión 5.0", aprobado por la CNV.

La DERFE determinó como procedentes las observaciones formuladas por las representaciones de los partidos políticos, en aquellos casos en que se contó con información suficiente y precisa que justificó la modificación a la LNE, particularmente para considerar que los registros se encontraban indebidamente incorporados en la LNE o, por el contrario, no habían sido incluidos habiendo cumplido con los requisitos establecidos por la normatividad y teniendo vigentes sus derechos político-electorales.

Después de todo el proceso de análisis y verificación, el número de observaciones procedentes fue de 17 registros. Es decir, los casos determinados como procedentes significan el 0.24% del total de las observaciones planteadas por los partidos políticos, como se muestra en las siguientes tablas:

#### RESUMEN DE OBSERVACIONES POR PARTIDO POLÍTICO

PARTIDO POLÍTICO	PROCEDENTE	%	IMPROCEDENTE	%	TOTAL
PAN	6	0.09%	6,679	99.91%	<b>6,685</b>
PRD	11	2.63%	408	97.37%	<b>419</b>
<b>TOTAL</b>	<b>17</b>	<b>0.24%</b>	<b>7,087</b>	<b>99.76%</b>	<b>7,104</b>

#### RESUMEN DE OBSERVACIONES POR TIPO DE OBSERVACIÓN

TIPO DE OBSERVACIÓN	PROCEDENTE	%	IMPROCEDENTE	%	TOTAL
A01	12	0.18%	6,702	99.82%	<b>6,714</b>
A02	1	33.33%	2	66.67%	<b>3</b>
A05	4	1.03%	383	98.97%	<b>387</b>
<b>TOTAL</b>	<b>17</b>	<b>0.24%</b>	<b>7,087</b>	<b>99.76%</b>	<b>7,104</b>

Asimismo, los partidos políticos presentaron 748 casos relativos a presuntas inconsistencias en los datos de las y los ciudadanos. Si bien dichos casos no corresponden a personas ciudadanas inscritas o excluidas indebidamente de las

listas nominales, como lo señala la LGIPE, la DERFE analizó cada uno de ellos con la finalidad de identificar posibles áreas de oportunidad para la mejora de la calidad de los instrumentos registrales.

Como resultado del análisis, en un caso se identificó una situación de duplicidad, aplicándose la baja al Padrón Electoral del registro con la fecha de actualización más antigua y manteniendo como vigente el registro con la fecha de actualización más reciente.

Las modificaciones derivadas de las observaciones procedentes fueron aplicadas para las LNEDE utilizadas en la jornada electoral de los PEL 2021-2022, celebrada el domingo 5 de junio de 2022.

**CPV producto de resoluciones favorables de Instancias Administrativas y Demandas de Juicio.** En atención al Acuerdo INE/CG1459/2021, las CPV producto de resoluciones favorables de Instancias Administrativas o Demandas de Juicio estuvieron disponibles hasta el 3 de junio de 2022.

Con base en los movimientos que ingresaron al CECyRD, en la siguiente tabla se muestra, por entidad federativa, el número de credenciales entregadas a las y los ciudadanos producto de dichas resoluciones que fueron exitosas del 8 de febrero al 3 de junio de 2022:

<b>CPV ENTREGADAS PRODUCTO DE RESOLUCIONES FAVORABLES DE INSTANCIAS ADMINISTRATIVAS Y DEMANDAS DE JUICIO</b>						
ENTIDAD	SOLICITUDES DE EXPEDICIÓN DE CREDENCIAL			DEMANDA DE JUICIO		
	TRÁMITES PROCESADOS	EXITOSOS EN CECYRD	CREDENCIALES ENTREGADAS	TRÁMITES PROCESADOS	EXITOSOS EN CECYRD	CREDENCIALES ENTREGADAS
Aguascalientes	41	41	41	1	1	1
Durango	118	118	114	0	0	0
Hidalgo	2	2	2	0	0	0
Oaxaca	176	176	169	0	0	0
Quintana Roo	27	27	27	0	0	0
Tamaulipas	76	76	70	0	0	0
<b>TOTAL</b>	<b>440</b>	<b>440</b>	<b>423</b>	<b>1</b>	<b>1</b>	<b>1</b>

**Resguardo de los formatos de credencial.** En cumplimiento de los artículos 136, párrafo 6 y 146 de la LGIPE, así como del Acuerdo INE/CG1459/2021, se estableció que las CPV de las ciudadanas y los ciudadanos que hubiesen realizado su trámite de inscripción y/o actualización al Padrón Electoral al 31 de enero de 2022 o bien, que hubiesen solicitado la reposición de dicho instrumento electoral al 7 de febrero de 2022, y que no fueron recogidas por sus titulares a más tardar el 11 de abril de 2022, fueran resguardadas el 24 de abril de 2022 en las JDE.

Con base en el documento "Resguardo de Credenciales producto de una Solicitud Individual para entidades con Proceso Electoral Local 2021-2022. Abril 2022", las Comisiones de Vigilancia sesionaron en forma permanente entre el 11

y el 22 de abril de 2022, con la finalidad de realizar la lectura de los formatos de CPV no recogidas por sus titulares al 11 de abril, para su posterior resguardo hasta después de la jornada electoral del 5 de junio de 2022.

Del 12 al 27 de abril de 2022, la VRFE en la JDE, en su calidad de Presidente de la CDV, convocó tanto a sus integrantes, como a las y los funcionarios del OPL respectivo, para llevar a cabo la sesión permanente a fin de dar lectura a los formatos de CPV a resguardar a través del "Sistema de Resguardo y Destrucción de Credenciales WEB", una vez concluida la actividad las cajas se sellaron y firmaron por parte de cada persona representante de partido político.

Concluida la verificación, las personas asistentes se trasladaron al lugar acordado, se especificaron los resultados obtenidos y se señaló la fecha para el retiro de los formatos de CPV, la cual fue estipulada posterior a la jornada electoral local.

La persona Presidenta de la CDV firmó el acta circunstanciada levantada con motivo de la lectura y validación de los formatos de CPV a resguardar por PEL y entregó copia a las personas representantes de los partidos políticos acreditados ante la CDV que se encontraban presentes.

Los resultados de las sesiones se enviaron a la VRFE en la JLE, área que validó los datos y presentó el informe sobre el resguardo a las y los integrantes de la CLV. El resguardo de los formatos de CPV se mantuvo hasta después de la jornada electoral del 5 de junio de 2022. El resultado de la lectura se muestra en el siguiente cuadro, ordenado por entidad con PEL 2021-2022:

FORMATOS DE CREDENCIAL RESGUARDADOS			
ID	ENTIDAD	TOTAL	RESGUARDO DE OTRAS ENTIDADES PEL
01	Aguascalientes	1,065	4
10	Durango	2,985	0
13	Hidalgo	1,924	1
20	Oaxaca	3,662	0
23	Quintana Roo	1,460	1
28	Tamaulipas	2,551	1
TOTAL		<b>13,647</b>	<b>7</b>

**Nota:** Las credenciales resguardadas de otra entidad están incluidas en el total.

**Conformación de la LNEDF para los PEL 2021-2022.** Como resultado de los trabajos de actualización y de los programas de depuración instrumentados por la DERFE hasta el 18 de abril de 2022, el Padrón Electoral quedó integrado por 11,715,298 registros de ciudadanas y ciudadanos; de esta manera, la LNEDF se conformó por 11,701,191 registros de ciudadanas y ciudadanos.

El 27 de abril de 2022, el CG aprobó el Acuerdo INE/CG210/2022, por el que declaró que el Padrón Electoral y la Lista Nominal de Electores utilizados con motivo de las jornadas electorales del 5 de junio de 2022, son válidos y definitivos.

En la siguiente tabla, se muestra el estadístico del Padrón Electoral y la LNEDF por entidad federativa y sexo, utilizados en la jornada electoral del 5 de junio de 2022:

PADRÓN ELECTORAL Y LNEDF POR ENTIDAD Y SEXO							
ENTIDAD	PADRÓN ELECTORAL			LISTA NOMINAL			COBERTURA %
	MUJERES	HOMBRES	TOTAL	MUJERES	HOMBRES	TOTAL	
Aguascalientes	535,427	500,549	1,035,976	534,808	499,800	1,034,608	99.87
Durango	686,768	654,809	1,341,577	685,450	653,139	1,338,589	99.78
Hidalgo	1,189,210	1,059,483	2,248,693	1,188,369	1,058,351	2,246,720	99.91
Oaxaca	1,606,229	1,406,234	3,012,463	1,604,569	1,404,221	3,008,790	99.88
Quintana Roo	656,252	680,350	1,336,602	655,574	679,599	1,335,173	99.89
Tamaulipas	1,401,138	1,338,849	2,739,987	1,399,873	1,337,438	2,737,311	99.90
<b>TOTAL</b>	<b>6,075,024</b>	<b>5,640,274</b>	<b>11,715,298</b>	<b>6,068,643</b>	<b>5,632,548</b>	<b>11,701,191</b>	<b>99.88</b>

PADRÓN ELECTORAL Y LNEDF POR GRUPOS DE EDAD				
EDAD/RANGO DE EDAD	PADRÓN ELECTORAL		LNEDF	
	TOTAL	PORCENTAJE	TOTAL	PORCENTAJE
18	158,995	1.36%	158,411	1.35%
19	252,881	2.16%	252,268	2.16%
20 a 24	1,374,776	11.73%	1,373,013	11.73%
25 a 29	1,424,406	12.16%	1,422,627	12.16%
30 a 34	1,293,578	11.04%	1,291,916	11.04%
35 a 39	1,206,728	10.30%	1,205,566	10.30%
40 a 44	1,125,587	9.61%	1,124,515	9.61%
45 a 49	1,063,906	9.08%	1,062,787	9.08%
50 a 54	927,642	7.92%	926,568	7.92%
55 a 59	782,722	6.68%	781,889	6.68%
60 a 64	642,663	5.49%	641,946	5.49%
65 o más	1,461,414	12.47%	1,459,685	12.47%
<b>TOTAL</b>	<b>11,715,298</b>	<b>100.00%</b>	<b>11,701,191</b>	<b>100.00%</b>

**Generación, impresión y distribución de la LNEDF y la Lista Adicional.** En las siguientes tablas, se muestran las fechas de los periodos de generación de archivos de impresión, impresión, lectura y empaque, fecha de embarque en los centros de impresión y fecha de entrega a las JLE.

A continuación, se presenta la información por cada Centro de Impresión, el primero ubicado en la Ciudad de México y el segundo ubicado en Guadalajara, Jalisco:

### CENTRO DE IMPRESIÓN CIUDAD DE MÉXICO

ID	ENTIDAD	GENERACIÓN DE ARCHIVOS		PERIODO DE IMPRESIÓN		LECTURA Y EMPAQUE		EMBARQUE EN CENTRO IMPRESIÓN	ENTREGA A JLE
		INICIO	FIN	INICIO	FIN	INICIO	FIN		
28	Tamaulipas	21.04.2022	21.04.2022	21.04.2022	25.04.2022	21.04.2022	25.04.2022	26.04.2022	27.04.2022
20	Oaxaca	22.04.2022	23.04.2022	23.04.2022	27.04.2022	23.04.2022	28.04.2022	02.05.2022	03.05.2022
23	Quintana Roo	23.04.2022	25.04.2022	26.04.2022	27.04.2022	26.04.2022	27.04.2022	03.05.2022	05.05.2022
13	Hidalgo	25.04.2022	27.04.2022	27.04.2022	29.04.2022	28.04.2022	29.04.2022	04.05.2022	04.05.2022

**Nota:** De acuerdo con lo solicitado mediante el oficio No. DO/159/2022, firmado por la Lic. Ana Graciela Vidal Pérez, Directora de Organización del Instituto Electoral de Quintana Roo, por el cual solicitó la entrega de un tanto impreso de la LNEDF para el Partido Político Local Fuerza por México Quintana Roo, dicho tanto se entregó el 20 de mayo de 2022.

### CENTRO DE IMPRESIÓN GUADALAJARA

ID	ENTIDAD	GENERACIÓN DE ARCHIVOS		PERIODO DE IMPRESIÓN		LECTURA Y EMPAQUE		EMBARQUE EN CENTRO IMPRESIÓN	ENTREGA A JLE
		INICIO	FIN	INICIO	FIN	INICIO	FIN		
10	Durango	21.04.2022	21.04.2022	21.04.2022	29.04.2022	21.04.2022	29.04.2022-	03.05.2022	04.05.2022
01	Aguascalientes	21.04.2022	22.04.2022	26.04.2022	29.04.2022	26.04.2022	29.04.2022-	03.05.2022	03.05.2022

La DERFE elaboró, con corte al 10 de mayo de 2022 la Lista Adicional, la cual se imprimió y entregó a las JLE de las entidades con PEL 2021-2022, tal como se describe en la siguiente tabla:

### IMPRESIÓN Y ENTREGA DE LA LISTA ADICIONAL

ID	ENTIDAD	TOTAL DE REGISTROS	FECHAS			
			IMPRESIÓN	EMBARQUE	ENTREGA A JLE	ENTREGA A OPL / PP, CI
01	Aguascalientes	10	18.05.2022	19.05.2022	20.05.2022	20.05.2022
10	Durango	26	18.05.2022	19.05.2022	20.05.2022	24.05.2022
13	Hidalgo	2	18.05.2022	19.05.2022	20.05.2022	23.05.2022
20	Oaxaca	47	18.05.2022	19.05.2022	20.05.2022	20.05.2022
23	Quintana Roo	20	18.05.2022	19.05.2022	20.05.2022	20.05.2022
28	Tamaulipas	43	18.05.2022	19.05.2022	20.05.2022	20.05.2022
<b>TOTAL</b>		<b>148</b>				

**Nota:** PP son representantes de partidos políticos y CI son representantes de las personas candidatas independientes.

**Integración, impresión y distribución de la LNEPP y la LNEVA.** Derivado de las actividades para la integración de la LNEPP, dicho instrumento registral se conformó por un total de 130 registros de ciudadanas y ciudadanos —9 mujeres y 121 hombres— que pudieron emitir su voto por la vía postal de manera anticipada, desde uno de los cuatro centros de readaptación social habilitadas en el estado de Hidalgo, en el marco del PEL 2021-2022 en esa entidad federativa.

En la siguiente tabla se muestra el estadístico de la LNEPP utilizada para la jornada electoral local del 5 de junio de 2022, en la entidad de Hidalgo:



### REGISTROS DE LA LNEPP POR SEXO

ENTIDAD	HOMBRES	MUJERES	TOTAL LNEPP
Hidalgo	121	9	130
<b>TOTAL</b>	<b>121</b>	<b>9</b>	<b>130</b>

El 4 de mayo de 2022, se entregó al Instituto Estatal Electoral de Hidalgo, dos tantos impresos en papel seguridad, correspondientes a la LNEPP, que incluyó 130 registros de personas distribuidas en los 4 centros penitenciarios de la entidad.

Como consecuencia de las actividades para la integración de la LNEVA, dicho instrumento registral se conformó por un total de 128 registros de ciudadanas y ciudadanos —84 mujeres y 44 hombres— que se encuentran con alguna limitación o incapacidad física para acudir a la casilla, a fin de ejercer su voto activo de manera anticipada durante la prueba piloto de la elección de Gubernatura del Estado de Aguascalientes, en la jornada electoral del 5 de junio de 2022 en esa entidad federativa.

En la siguiente tabla se muestra el estadístico de la LNEVA utilizada en la jornada electoral del 5 de junio de 2022:

### REGISTROS DE LA LNEVA POR SEXO

ENTIDAD	HOMBRES	MUJERES	TOTAL LNEVA
Aguascalientes	44	84	128
<b>TOTAL</b>	<b>44</b>	<b>84</b>	<b>128</b>

El 3 de mayo de 2022, se efectuó la entrega de dos tantos impresos en papel seguridad, de la LNEVA al Instituto Estatal Electoral de Aguascalientes, misma que incluyó a 128 personas ciudadanas distribuidas en 18 distritos electorales locales.

**Solicitudes de aclaración interpuestas por la ciudadanía, recibidas y atendidas durante la jornada electoral.** Durante la jornada electoral del 5 de junio de 2022, la DERFE recibió y atendió 554 solicitudes de aclaración presentadas por la ciudadanía.

En la siguiente tabla, se despliega el detalle de las solicitudes y respuestas correspondientes:

### CONCENTRADO POR ENTIDAD Y TIPO DE RESPUESTA

ENTIDAD	TIPO DE RESPUESTA									TOTAL
	CREDECIALES NO VIGENTE POR MOVIMIENTO POSTERIOR	CREDECIAL NO VIGENTE POR MOVIMIENTO POSTERIOR Y BAJA	CREDECIAL NO VIGENTE REPORTADA COMO ROBADA	CREDECIAL NO VIGENTE, REGISTRO REINCORPORADO FUERA DE LA LISTA NOMINAL	CREDECIAL NO VIGENTE POR BAJA	CREDECIAL NO VIGENTE, PERDIDA DE VIGENCIA	ERROR DE PROCEDIMIENTO	SIN PROBLEMA	PENDIENTE DE RESPUESTA	
Aguascalientes	14	5	0	0	4	0	0	16	0	39
Durango	9	1	0	0	4	0	0	3	0	17

### CONCENTRADO POR ENTIDAD Y TIPO DE RESPUESTA

ENTIDAD	TIPO DE RESPUESTA									TOTAL
	CREDECIALES NO VIGENTE POR MOVIMIENTO POSTERIOR	CREDECIAL NO VIGENTE POR MOVIMIENTO POSTERIOR Y BAJA	CREDECIAL NO VIGENTE REPORTADA COMO ROBADA	CREDECIAL NO VIGENTE, REGISTRO REINCORPORADO FUERA DE LA LISTA NOMINAL	CREDECIAL NO VIGENTE POR BAJA	CREDECIAL NO VIGENTE, PERDIDA DE VIGENCIA	ERROR DE PROCEDIMIENTO	SIN PROBLEMA	PENDIENTE DE RESPUESTA	
Hidalgo	20	3	0	0	5	0	3	46	0	77
Oaxaca	61	6	0	0	10	0	4	210	0	291
Quintana Roo	9	4	0	0	2	0	0	27	0	42
Tamaulipas	24	8	0	0	4	0	5	47	0	88
<b>TOTAL</b>	<b>137</b>	<b>27</b>	<b>0</b>	<b>0</b>	<b>29</b>	<b>0</b>	<b>12</b>	<b>349</b>	<b>0</b>	<b>554</b>

### CONCENTRADO POR ENTIDAD Y ÁREA RECEPTORA

ENTIDAD	ÁREA RECEPTORA				TOTAL
	INETEL	JLE	JDE		
Aguascalientes	1	3	35		39
Durango	1	0	16		17
Hidalgo	1	3	73		77
Oaxaca	2	16	273		291
Quintana Roo	1	0	41		42
Tamaulipas	7	0	81		88
<b>TOTAL</b>	<b>13</b>	<b>22</b>	<b>519</b>		<b>554</b>

En los documentos que conforman el **Anexo 5**, se precisa con mayor detalle la información relativa a las actividades desplegadas por la DERFE en el marco del apoyo a los PEL 2021-2022.

#### 5.4. VMRE en las entidades con PEL 2021-2022

El proceso de conformación de la LNERE se realizó del 1° de septiembre de 2021 al 10 de marzo de 2022. La DERFE concluyó la determinación de las solicitudes recibidas y elaboró la LNERE para Revisión, al 18 de marzo de 2022.

De acuerdo con los Lineamientos para la conformación de la LNERE para los PEL 2021-2022, el 25 de marzo de 2022 se entregó la LNERE para Revisión a las representaciones partidistas acreditadas ante la CNV que así lo solicitaron (Partido Acción Nacional, MORENA y Partido Revolucionario Institucional). Hasta el 8 de abril de 2022, la DERFE no recibió observaciones a la LNERE para Revisión.

Asimismo, derivado de los trabajos de actualización de la SPECRE, y con motivo de la presentación de su manifestación de votar en los PEL 2021-2022, la LNERE se conformó por un total de 10,043 registros de ciudadanas y ciudadanos en posibilidad de emitir su voto en la jornada electoral del 5 de junio de 2022, desde el país en que residen bajo las modalidades postal y electrónica por Internet, para elegir la Gubernatura de las entidades de Aguascalientes, Durango, Oaxaca y Tamaulipas.

En la siguiente tabla se muestra el estadístico de la LNERE Definitiva, por entidad federativa y sexo:

REGISTROS DE LA LNERE POR ENTIDAD Y SEXO			
ENTIDAD	HOMBRES	MUJERES	TOTAL LNERE
Aguascalientes	581	416	997
Durango	1,270	1,081	2,351
Oaxaca	2,582	1,632	4,214
Tamaulipas	1,263	1,218	2,481
<b>TOTAL</b>	<b>5,696</b>	<b>4,347</b>	<b>10,043</b>

**Registros en la LNERE, por país de residencia en el extranjero y entidad.** En la tabla siguiente, se muestran las SIILNERE registradas en la LNERE de acuerdo con el país de residencia en el extranjero de la ciudadanía oriunda de las entidades con PEL 2021-2022, ordenada por número de solicitudes:

REGISTROS EN LA LNERE DEFINITIVA POR PAÍS DE RESIDENCIA Y ENTIDAD					
PAÍS	TOTAL	AGUASCALIENTES	DURANGO	OAXACA	TAMAULIPAS
1 Estados Unidos de América	9,520	866	2,272	4,093	2,289
2 Canadá	155	41	27	29	58
3 España	76	18	9	20	29
4 Alemania	50	8	7	16	19
5 Francia	42	14	5	12	11
6 Reino Unido	32	10	6	2	14
7 Países Bajos	17	1	6	3	7
8 Suiza	15	4	1	8	2
9 Chile	13	2	4	2	5
10 Italia	12	3	2	4	3
11 Australia	10	5	0	1	4
12 Colombia	9	2	1	0	6
13 Irlanda	9	4	2	3	0
14 Austria	8	2	0	3	3
15 Brasil	7	2	0	1	4
16 Finlandia	5	0	0	1	4
17 Guatemala	5	0	0	3	2
18 República Checa	5	0	1	2	2
19 Suecia	5	2	0	0	3
20 Bélgica	4	1	0	2	1
21 Costa Rica	4	1	2	1	0
22 Argentina	3	0	1	0	2
23 Dinamarca	3	0	2	0	1
24 Perú	3	0	1	1	1
25 Polonia	3	0	1	1	1
26 Puerto Rico	3	1	0	0	2
27 Uruguay	3	3	0	0	0

**REGISTROS EN LA LNERE DEFINITIVA POR PAÍS DE RESIDENCIA Y ENTIDAD**

PAÍS	TOTAL	AGUASCALIENTES	DURANGO	OAXACA	TAMAULIPAS
28 Arabia Saudita	2	2	0	0	0
29 China	2	0	0	1	1
30 Ecuador	2	1	0	1	0
31 El Salvador	2	1	0	0	1
32 Hungría	2	1	0	1	0
33 Japón	2	1	0	1	0
34 Bolivia	1	0	0	0	1
35 Camboya	1	0	1	0	0
36 Eslovaquia	1	0	0	1	0
37 Honduras	1	0	0	1	0
38 Indonesia	1	0	0	0	1
39 Nicaragua	1	0	0	0	1
40 Nueva Zelanda	1	0	0	0	1
41 Portugal	1	0	0	0	1
42 República de Corea	1	0	0	0	1
43 Taiwán	1	1	0	0	0
<b>TOTAL</b>	<b>10,043</b>	<b>997</b>	<b>2,351</b>	<b>4,214</b>	<b>2,481</b>

**Adenda de la LNERE Definitiva.** Con posterioridad a la aprobación del Acuerdo INE/CG210/2022, por el que el CG declaró que el Padrón Electoral y las Listas Nominales de Electores —entre ellas, la LNERE— que serán utilizados con motivo de la jornada electoral del 5 de junio de 2022 son válidos y definitivos, la DERFE recibió una Demanda de Juicio interpuesta por un ciudadano a efecto de ejercer el voto bajo la modalidad electrónica a través de Internet.

La STN emitió una Opinión Técnica Normativa, en la que solicitó que se incluyera al demandante en la Adenda de la LNERE Definitiva. En consecuencia, al resolver la Demanda de Juicio, el TEPJF determinó que quedaba sin materia, toda vez que el INE ya había realizado la incorporación del ciudadano.

En la siguiente tabla, se muestra el registro de un ciudadano que fue incorporado a la Adenda de la LNERE Definitiva, tratándose de un hombre residente en Estados Unidos de América, con un rango de edad entre 55 y 59 años, que cuenta con CPVE, que manifestó su decisión de votar bajo la modalidad electrónica por Internet, y se encontraba referenciado a la entidad de Oaxaca para emitir voto:

**REGISTRO EN LA ADENDA DE LA LNERE DEFINITIVA POR PAÍS DE RESIDENCIA Y ENTIDAD**

PAÍS	TOTAL	AGUASCALIENTES	DURANGO	OAXACA	TAMAULIPAS
1 Estados Unidos de América	1	0	0	1	0
<b>TOTAL</b>	<b>1</b>	<b>0</b>	<b>0</b>	<b>1</b>	<b>0</b>

**Panorama general de los registros incluidos en la LNERE.** Con la finalidad de mostrar un panorama general de los registros incluidos en la LNERE, por cada una

de las entidades con VMRE en los PEL 2021-2022, a continuación, se presenta una tabla con los aspectos más relevantes:

**PANORAMA GENERAL DE LOS REGISTROS INCLUIDOS EN LA LNERE DEFINITIVA Y ADENDA**

ENTIDAD	TOTAL	MEDIO DE REGISTRO		TIPO DE CPV		MODALIDAD DE VOTACIÓN		SEXO Y EDAD		
		INETEL	SRVE	EXTRANJERO	NACIONAL	ELECTRÓNICO POR INTERNET	POSTAL	HOMBRES	MUJERES	PROMEDIO DE EDAD
Aguascalientes	997	576	421	820	177	678	319	581	416	43.60
Durango	2,351	1,740	611	2,262	89	1,389	962	1,270	1,081	48.38
Oaxaca	4,215	2,985	1,230	4,123	92	2,520	1,695	2,583	1,632	43.29
Tamaulipas	2,481	1,418	1,063	2,202	279	1,756	725	1,263	1,218	45.58
<b>TOTAL</b>	<b>10,044</b>	<b>6,719</b>	<b>3,325</b>	<b>9,407</b>	<b>637</b>	<b>6,343</b>	<b>3,701</b>	<b>5,697</b>	<b>4,347</b>	

**Logística postal para la emisión del VMRE.** La DERFE realizó actividades de integración y envío de los PEP al extranjero, así como de recepción de los SPV con los SV por parte de la ciudadanía residente en el extranjero, en cumplimiento del Plan Integral de Trabajo del VMRE en los PEL 2021-2022, los LOVP, el Procedimiento para la integración y envío del PEP y recepción del SPV, así como el Procedimiento para la recepción, registro, clasificación y resguardo del SV de las mexicanas y los mexicanos residentes en el extranjero para los PEL 2021-2022.

Los días 21 y 22 de abril de 2022, los OPL de las cuatro entidades con VMRE, así como el proveedor del servicio de mensajería, entregaron al INE la documentación, material electoral, Sobres PEP, SPV y las guías (envío y retorno prepago) para la integración de los PEP. El 6 de mayo, la DERFE puso a disposición de la JGE estos elementos, mediante oficio INE/DERFE/0810/2022.

El 9 de mayo de 2022 se efectuó la integración de los PEP, que fueron enviados los días 9 y 10 de mayo a la ciudadanía residente en el extranjero:

**INTEGRACIÓN DE PEP**

ACTIVIDAD	FECHA	ENTIDAD	CANTIDAD
<b>Integración de PEP</b>	09.05.2022	Aguascalientes	319
		Durango	962
		Oaxaca	1,695
		Tamaulipas	725
		<b>TOTAL</b>	<b>3,701 PEP</b>

**ENVÍO DE PEP**

ACTIVIDAD	FECHA	ENTIDAD	CANTIDAD
<b>Envío de PEP</b>	09.05.2022	Durango	699
		Tamaulipas	725
	10.05.2022	Aguascalientes	319
		Durango	263
		Oaxaca	1,695
<b>TOTAL</b>		<b>3,701 PEP</b>	

En estos actos se contó con el acompañamiento de la Oficialía Electoral del INE, así como de representantes de los OPL y de los partidos políticos.

Del 17 de mayo al 4 de junio de 2022, se recibieron 1,181 piezas postales, las cuales incluyen los SV, que a su vez contienen la boleta electoral con el voto emitido por las mexicanas y los mexicanos residentes en el extranjero.

La Oficialía Electoral del INE dio constancia de la recepción de los SVP con los SV. Igualmente, durante el desarrollo de estas actividades se contó con la presencia de representantes de partidos políticos. De la misma manera, las piezas postales fueron custodiadas por la seguridad del INE en todo momento.

A continuación, se muestran las piezas postales recibidas en el INE, por fecha de recepción:

PIEZAS POSTALES POR ENTIDAD FEDERATIVA Y FECHA DE RECEPCIÓN					
FECHA DE RECEPCIÓN	ENTIDAD				TOTAL
	AGUASCALIENTES	DURANGO	OAXACA	TAMAULIPAS	
17.05.2022	35	87	127	75	324
18.05.2022	11	29	71	22	133
19.05.2022	6	21	42	13	82
20.05.2022	6	10	21	13	50
23.05.2022	4	22	45	15	86
24.05.2022	10	12	31	22	75
25.05.2022	6	24	44	14	88
26.05.2022	3	14	23	8	48
27.05.2022	3	11	28	13	55
30.05.2022	0	13	17	12	42
31.05.2022	1	1	1	0	3
01.06.2022	13	18	44	26	101
02.06.2022	9	21	31	10	71
03.06.2022	7	9	7	0	23
<b>TOTAL</b>	<b>114</b>	<b>292</b>	<b>532</b>	<b>243</b>	<b>1,181</b>

En la tabla siguiente, se muestran los SPV recibidos de acuerdo con el país de residencia en el extranjero de las ciudadanas y los ciudadanos, así como la entidad de votación:

RECEPCIÓN DE SPV POR PAÍS DE RESIDENCIA Y ENTIDAD DE VOTO					
PAÍS	AGUASCALIENTES	DURANGO	OAXACA	TAMAULIPAS	TOTAL
1 Estados Unidos de América	107	285	524	239	1,155
2 Canadá	5	2	3	2	12
3 Alemania	0	2	2	1	5
4 Chile	0	2	1	0	3
5 España	0	0	2	0	2

RECEPCIÓN DE SPV POR PAÍS DE RESIDENCIA Y ENTIDAD DE VOTO					
PAÍS	AGUASCALIENTES	DURANGO	OAXACA	TAMAULIPAS	TOTAL
6 Colombia	1	0	0	0	1
7 Italia	0	1	0	0	1
8 República Checa	0	0	0	1	1
9 Suiza	1	0	0	0	1
<b>TOTAL</b>	<b>114</b>	<b>292</b>	<b>532</b>	<b>243</b>	<b>1,181</b>

Con la finalidad de mostrar un panorama general de los PEP y los SPV, respecto de los PEP enviados, los SPV con los SV recibidos, así como el porcentaje de recepción por cada una de las entidades con VMRE en los PEL 2021-2022, a continuación, se presenta la siguiente tabla:

ENTIDAD	ESTATUS		
	PEP ENVIADOS	SPV RECIBIDOS	% DE RECEPCIÓN
Aguascalientes	319	114	35.74%
Durango	962	292	30.35%
Oaxaca	1,695	532	31.39%
Tamaulipas	725	243	33.52%
<b>TOTAL</b>	<b>3,701</b>	<b>1,181</b>	<b>31.91%</b>

Una vez recibidos los SPV, la DERFE procedió a la apertura y el procesamiento de los mismos, para posteriormente entregar los SV a la DEOE, área encargada de su clasificación y resguardo hasta su traslado al Local Único el día de la jornada electoral.

**Organización para la emisión del VMRE a través del SIVEI.** La DERFE realizó la integración y envió de la LNERE como insumo para la carga de registros en el SIVEI, entre otras actividades, en cumplimiento del Plan Integral de Trabajo del VMRE en los PEL 2021-2022, los LOVEI y demás acuerdos aprobados por el CG en materia del VMRE bajo la modalidad electrónica a través de Internet.

Los días 1º y 3 de mayo de 2022, mediante oficios INE/DERFE/0738/2022 e INE/DERFE0799/2022, respectivamente, la DERFE dispuso a la UTSI, a través de un servicio web de consulta bajo demanda, un total de 10,044 registros de personas ciudadanas que quedaron registradas en la LNERE (10,043 incorporadas en la LNERE Definitiva y 1 más en la Adenda), misma que sirvió de insumo para la carga de los registros correspondientes en el SIVEI.

El 21 de mayo de 2022, se celebraron los actos protocolarios de apertura del SIVEI, en los cuales se realizó la carga de 6,343 registros de connacionales residentes en el extranjero que eligieron ejercer el voto electrónico por Internet.

El 21 de mayo de 2022 se llevaron a cabo las actividades protocolarias asociadas a los actos de configuración de las elecciones, creación de la llave criptográfica

y la apertura del SIVEI. A las 20:00 horas TCM de ese día, dio inicio el periodo de votación, durante el cual la ciudadanía residente en el extranjero que eligió la modalidad electrónica por Internet ejerció su derecho al voto a través del SIVEI.

El periodo de votación finalizó el domingo 5 de junio de 2022, a las 18:00 horas TCM, dejando a salvo el derecho de las y los ciudadanos que en ese momento se encontraban en el SIVEI para emitir su voto a más tardar a las 18:30 horas TCM del día de la elección. Hasta el cierre del periodo de votación en el SIVEI, se registraron 1,630 votos de ciudadanas y ciudadanos inscritos en la LNERE.

A continuación, se muestra el total de votos emitidos bajo la modalidad electrónica a través de Internet, registrados en el SIVEI y distribuidos por entidad federativa de elección:

RECEPCIÓN DE VOTOS EMITIDOS A TRAVÉS DEL SIVEI	
ENTIDAD FEDERATIVA	VOTOS EMITIDOS VÍA ELECTRÓNICA POR INTERNET
Aguascalientes	233
Durango	294
Oaxaca	532
Tamaulipas	571
<b>TOTAL</b>	<b>1,630</b>

La tabla siguiente muestra los resultados de los votos emitidos en el SIVEI, distribuidos conforme al país de residencia de la ciudadanía, así como la entidad federativa de elección en el marco de los PEL 2021-2022, ordenada por número de votos bajo la modalidad electrónica a través de Internet:

RECEPCIÓN DE VOTOS EMITIDOS A TRAVÉS DEL SIVEI, POR PAÍS DE RESIDENCIA Y ENTIDAD DE VOTO						
PAÍS	AGUASCALIENTES	DURANGO	OAXACA	TAMAULIPAS	TOTAL	
1 Estados Unidos de América	159	250	471	465	1,345	
2 Canadá	26	13	12	28	79	
3 España	12	5	10	16	43	
4 Alemania	3	4	8	13	28	
5 Francia	7	5	6	5	23	
6 Reino Unido	6	4	1	11	22	
7 Países Bajos	0	4	3	4	11	
8 Suiza	1	1	5	0	7	
9 Austria	2	0	2	2	6	
10 Colombia	1	1	0	3	5	
11 Brasil	1	0	1	3	5	
12 Italia	2	0	3	0	5	
13 Australia	1	0	0	4	5	
14 Irlanda	0	2	3	0	5	
15 República Checa	0	1	2	1	4	



RECEPCIÓN DE VOTOS EMITIDOS A TRAVÉS DEL SIVEI,  
POR PAÍS DE RESIDENCIA Y ENTIDAD DE VOTO

PAÍS	AGUASCALIENTES	DURANGO	OAXACA	TAMAULIPAS	TOTAL
16 Puerto Rico	1	0	0	2	3
17 Chile	0	0	0	3	3
18 Suecia	2	0	0	1	3
19 Perú	0	1	1	1	3
20 Finlandia	0	0	1	2	3
21 Costa Rica	1	1	0	0	2
22 Uruguay	2	0	0	0	2
23 Dinamarca	0	1	0	1	2
24 Polonia	0	0	1	1	2
25 Ecuador	1	0	1	0	2
26 Arabia Saudita	2	0	0	0	2
27 Guatemala	0	0	1	1	2
28 Argentina	0	0	0	1	1
29 Taiwán	1	0	0	0	1
30 Camboya	0	1	0	0	1
31 Japón	1	0	0	0	1
32 Portugal	0	0	0	1	1
33 Nicaragua	0	0	0	1	1
34 Indonesia	0	0	0	1	1
35 Hungría	1	0	0	0	1
<b>TOTAL</b>	<b>233</b>	<b>294</b>	<b>532</b>	<b>571</b>	<b>1,630</b>

**Votos recibidos fuera del plazo legal.** El artículo 345, párrafo 1 de la LGIPE, dispone, en lo conducente, que serán considerados votos emitidos en el extranjero los que se reciban por el INE hasta veinticuatro horas antes del inicio de la jornada electoral, si el envío se realiza por la vía postal, o bien, hasta las 18:00 horas TCM del día de la jornada electoral, si el envío se realiza por medios electrónicos.

Por su parte, el artículo 345, párrafo 3 de la LGIPE, prevé que el día de la jornada electoral el Secretario Ejecutivo rendirá al CG, además del informe sobre el número de votos emitidos por personas ciudadanas residentes en el extranjero, clasificado por país de residencia de las y los electores, tipo de cargo a elegir y modalidad de voto utilizada, la información relativa a los votos recibidos fuera del plazo anteriormente mencionado.

Al respecto, no se recibieron SPV fuera del plazo legal; es decir, después de las 08:00 horas TCM del sábado 4 de junio de 2022. De la misma manera, en virtud del cierre automático del periodo y de la recepción de votos, y en cumplimiento de la normatividad aplicable, por cuanto hace a la modalidad de votación electrónica a través de Internet, tampoco se reportaron votos emitidos a través del SIVEI fuera del plazo legal.

## 6. Credencialización en el Extranjero

### 6.1. Consolidado de trámites de CPVE

Del 8 de febrero de 2016 al 30 de junio de 2022, se han realizado 1,584,156 solicitudes de trámite de CPVE en los Consulados, de los cuales la DERFE ha procesado 1,566,766 trámites.

Del total de trámites procesados por la DERFE, 1,472,468 registros están en lote de producción; es decir, corresponden a trámites de inscripción al Padrón Electoral, reincorporación, corrección de datos personales, cambios de domicilio, reposición de credencial y corrección de datos en dirección.

Por tipo de trámite aplicado al Padrón Electoral, respecto de los 1,472,468 registros incluidos en lotes de producción de la CPVE, se tienen las siguientes cifras al 30 de junio de 2022:

TRÁMITES REGISTRADOS DE LA CIUDADANÍA RESIDENTE EN EL EXTRANJERO	
TIPO DE TRÁMITE	TRÁMITES
Inscripción al Padrón Electoral	809,708
Reincorporación	452,369
Corrección de datos personales	9,776
Cambios de domicilio	186,345
Reposición de credencial	6,443
Corrección de datos en dirección	7,827
<b>TOTAL</b>	<b>1,472,468</b>

**Nota:** El total de los trámites mostrados en la tabla corresponden a la etapa de "Registros en lote de producción" visibles en el diagrama (siguiente página).

Cuando la ciudadanía mexicana residente en el extranjero acude al Consulado a solicitar la CPVE, se le informa que será entregada en la modalidad señalada al momento de realizar el trámite.<sup>3</sup> Así, al 30 de junio de 2022, se han entregado 1,246,369 credenciales.

Al recibir la CPVE, la ciudadanía debe confirmar su recepción al INE a través de una llamada telefónica o bien, mediante el portal de Internet. Así, 551,283 ciudadanas y ciudadanos han confirmado contar con la credencial, hasta el 30 de junio de 2022.

<sup>3</sup> La persona ciudadana registrará en la Solicitud Individual la selección respecto de alguna de las siguientes modalidades de entrega de la CPVE: a) domicilio de residencia de la o el ciudadano; b) domicilio alterno referido por la o el ciudadano, mediante la autorización expresa de ésta(e) para que ahí se entregue su CPVE, y c) apartado postal o P.O. Box referido por la o el ciudadano, mediante la autorización expresa de ésta(e) para que así se deposite su CPVE.

En el siguiente diagrama, se muestran las cifras correspondientes a cada etapa en el proceso de credencialización en el extranjero, del 8 de febrero de 2016 al 30 de junio de 2022:

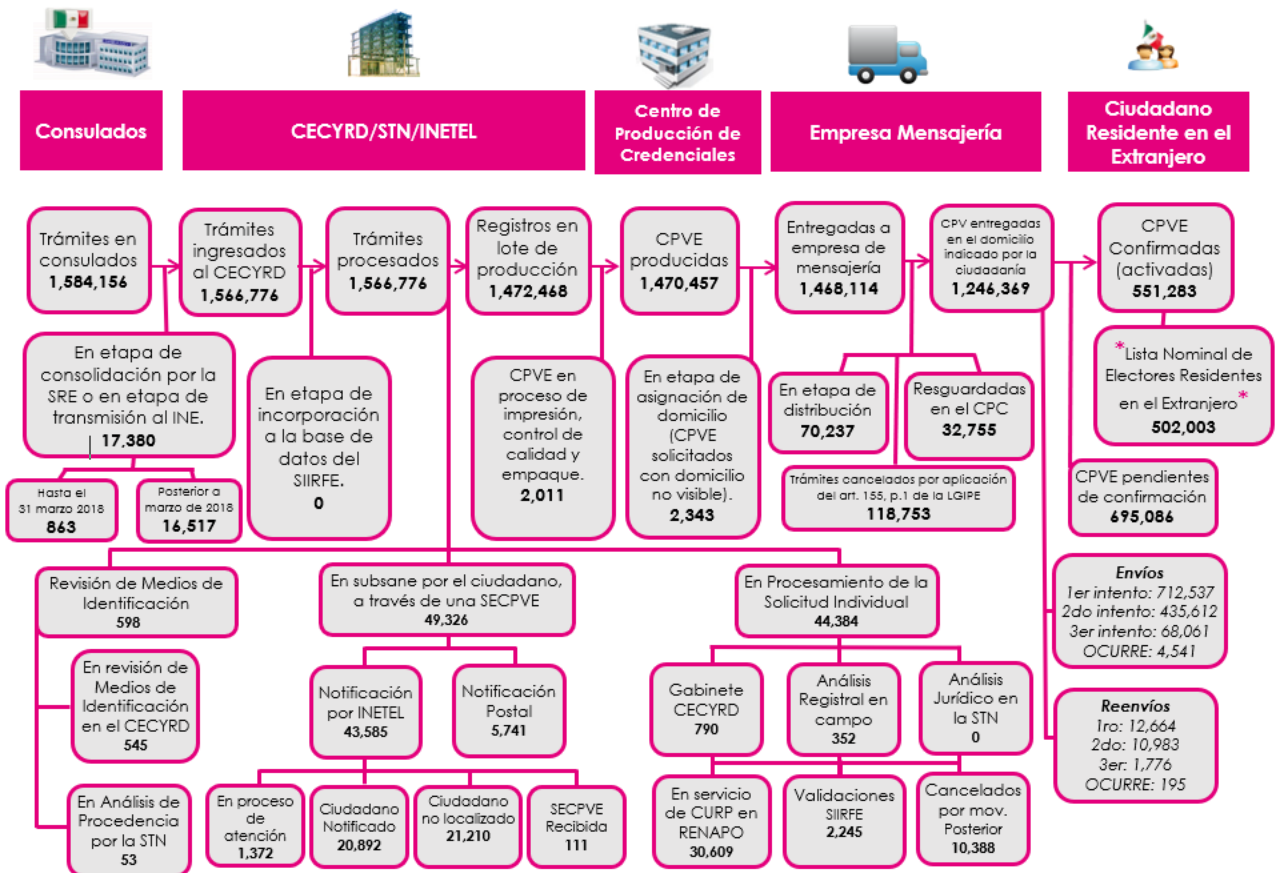

## 6.2. Procesamiento, entrega y confirmación de CPVE

**Trámites de CPVE procesados por el INE.** En los meses de abril a junio de 2022, se reportaron los siguientes trámites de CPVE procesados por el INE:

TRÁMITES DE CPVE PROCESADOS POR EL INE			
ABR	MAY	JUN	TOTAL
25,471	31,047	20,629	<b>77,147</b>

Desde febrero de 2016 hasta el 30 de junio de 2022, el INE ha procesado 1,566,776 trámites de CPVE, conforme al siguiente desglose anual y mensual, para el caso de 2022:

### TRÁMITES DE CPVE PROCESADOS POR EL INE

AÑO/MES	TRÁMITES
2016	213,907
2017	327,363
2018	316,902
2019	236,876
2020	117,034
2021	221,702
2022	132,992
<b>TOTAL ANUAL</b>	<b>1,566,776</b>
ENE	17,218
FEB	22,411
MAR	16,216
ABR	25,471
MAY	31,047
Subtotal 2022	JUN 20,629
	JUL
	AGO
	SEP
	OCT
	NOV
	DIC
<b>TOTAL 2022</b>	<b>132,992</b>

**CPVE entregadas en el domicilio indicado por la ciudadanía.** En el periodo comprendido por los meses de abril a junio de 2022, se reportó la entrega a la ciudadanía residente en el extranjero, de las siguientes CPVE:

### CPVE ENTREGADAS A LA CIUDADANÍA

ABR	MAY	JUN	TOTAL
10,812	18,118	14,746	<b>43,676</b>

El INE ha entregado 1,246,369 CPVE en el domicilio indicado por la ciudadanía residente en el extranjero. A continuación, se presenta el desglose anual de 2016 a 2022, así como el desglose mensual de abril a junio de 2022:

### CPVE ENTREGADAS A LA CIUDADANÍA

AÑO/MES	CPVE
2016	162,565
2017	274,760
2018	275,649
2019	179,490
2020	65,613
2021	198,594
2022	89,698

### CPVE ENTREGADAS A LA CIUDADANÍA

AÑO/MES	CPVE
<b>TOTAL ANUAL</b>	<b>1,246,369</b>
ENE	9,432
FEB	16,125
MAR	20,465
ABR	10,812
MAY	18,118
Subtotal 2022 JUN	14,746
JUL	
AGO	
SEP	
OCT	
NOV	
DIC	
<b>TOTAL 2022</b>	<b>89,698</b>

**Confirmación de recepción de las CPVE.** Cuando la ciudadanía residente en el extranjero recibe la CPVE, cada persona ciudadana debe confirmar su recepción a través de una llamada telefónica o mediante el portal de Internet del INE. En el periodo correspondiente a los meses de abril a junio de 2022, se reportaron los siguientes resultados:

### CPVE CONFIRMADAS POR LA CIUDADANÍA

ABR	MAY	JUN	TOTAL
4,310	6,389	8,292	<b>18,991</b>

De febrero de 2016 al 30 de junio de 2022, 551,283 ciudadanas y ciudadanos han confirmado contar con la CPVE. A continuación, se presenta el desglose anual, así como mensual durante 2022:

### CPVE CONFIRMADAS POR LA CIUDADANÍA

AÑO/MES	CPVE
2016	37,075
2017	120,662
2018	178,203
2019	61,204
2020	27,347
2021	86,523
2022	40,269
<b>TOTAL ANUAL</b>	<b>551,283</b>
Subtotal 2022 ENE	6,025
FEB	7,195
MAR	8,058
ABR	4,310

CPVE CONFIRMADAS POR LA CIUDADANÍA	
AÑO/MES	CPVE
MAY	6,389
JUN	8,292
JUL	
AGO	
SEP	
OCT	
NOV	
DIC	
<b>TOTAL 2022</b>	<b>40,269</b>

### 6.3. Estadístico de registros en la SPECRE y la \*LNERE\*

El Padrón Electoral es la relación de ciudadanas y ciudadanos que solicitaron su inscripción con la finalidad de obtener su CPV o CPVE y ejercer su derecho al voto. Está dividida en dos secciones: residentes en territorio nacional y residentes en el extranjero, ésta última conocida como SPECRE.

Para efectos estadísticos, la \*LNERE\* es la relación de ciudadanas y ciudadanos que están en la SPECRE y que, además, realizaron la confirmación de recepción de su CPVE. El estadístico de la SPECRE y la \*LNERE\*, con corte al 30 de junio de 2022, se muestra a continuación:

REGISTROS EN LA SPECRE Y LA *LNERE* DE LA CIUDADANÍA RESIDENTE EN EL EXTRANJERO POR ENTIDAD MEXICANA DE REFERENCIA			
ID	ENTIDAD	SPECRE	*LNERE*
01	Aguascalientes	11,252	4,402
02	Baja California	18,080	7,810
03	Baja California Sur	894	414
04	Campeche	1,925	788
05	Coahuila	20,926	8,482
06	Colima	8,059	3,496
07	Chiapas	20,277	7,546
08	Chihuahua	40,115	16,524
09	Ciudad de México	100,336	49,717
10	Durango	36,070	14,302
11	Guanajuato	98,807	37,156
12	Guerrero	82,550	31,536
13	Hidalgo	31,599	11,664
14	Jalisco	115,457	52,083
15	México	53,440	20,870
16	Michoacán	125,336	50,989
17	Morelos	22,287	8,377

**REGISTROS EN LA SPECRE Y LA \*LNERE\* DE LA CIUDADANÍA RESIDENTE EN EL  
EXTRANJERO POR ENTIDAD MEXICANA DE REFERENCIA**

ID	ENTIDAD	SPECRE	*LNERE*
18	Nayarit	17,623	7,469
19	Nuevo León	29,424	12,639
20	Oaxaca	70,361	28,529
21	Puebla	70,973	28,707
22	Querétaro	13,035	4,938
23	Quintana Roo	1,052	447
24	San Luis Potosí	44,917	16,184
25	Sinaloa	24,122	9,464
26	Sonora	16,425	6,775
27	Tabasco	5,139	2,264
28	Tamaulipas	35,791	13,914
29	Tlaxcala	7,808	2,932
30	Veracruz	54,429	20,908
31	Yucatán	4,619	2,188
32	Zacatecas	47,304	18,489
<b>TOTAL</b>		<b>1,230,432</b>	<b>502,003</b>

El estadístico de registros en la SPECRE y la \*LNERE\* es meramente informativo, ya que no se trata de la LNERE Definitiva que se utiliza para el escrutinio y cómputo de cada elección, pues en los procesos electorales correspondientes, conforme a la LGIPE y demás normatividad electoral, la ciudadanía tiene que manifestar su intención de voto para ser incorporada en la LNERE y ejercer su derecho al sufragio desde el país en que reside.

Por otra parte, es importante precisar que las cifras proporcionadas pueden presentar disminuciones respecto de lo reportado en informes previos, a causa de registros dados de baja por los diferentes conceptos de depuración y/o por ciudadanas y ciudadanos que residían en el extranjero y que realizaron un cambio de domicilio a territorio nacional; o bien, porque realizaron un nuevo trámite y no se ha confirmado la recepción de la CPVE correspondiente.

En el **Anexo 6**, se presenta información detallada de la credencialización en el extranjero, por lo que respecta al periodo de abril a junio de 2022, así como información estadística que cubre el acumulado desde febrero de 2016 hasta junio de 2022.

## 7. Solicitudes de generación y acceso a datos específicos del Padrón Electoral y Lista Nominal

### 7.1. Informe estadístico trimestral, periodo de abril a junio de 2022

El numeral 28 de los LAVE, prevé la obligación a cargo de la DERFE de dar seguimiento a las solicitudes de acceso por parte de las personas integrantes de los Consejos General, Locales y Distritales, así como de la CNV, las CLV y las CDV, y de rendir un informe estadístico trimestral a la CNV<sup>4</sup> y a la CRFE, en el que habrán de detallarse los mecanismos de control y seguridad adoptados en las solicitudes presentadas en el periodo.

**Solicitudes de integrantes de los Consejos General, Locales y Distritales.** En el periodo comprendido del 1° de abril al 30 de junio de 2022, la DERFE no recibió solicitudes de acceso a los datos contenidos en el Padrón Electoral y la Lista Nominal de Electores, ni a los instrumentos y documentos electorales que contienen estos datos, por parte de las personas integrantes de los Consejos General, Locales y Distritales.

**Solicitudes de integrantes de la CNV, las CLV y las CDV.** En el periodo comprendido del 1° de abril al 30 de junio de 2022, la DERFE y las VRFE de las JLE y las JDE recibieron una solicitud de acceso a los datos contenidos en el Padrón Electoral y la Lista Nominal de Electores, así como de la base de datos, base de imágenes, documentos fuente y movimientos registrados.

En el **Anexo 7**, se encuentra el Informe trimestral sobre las solicitudes de generación y acceso a datos específicos del Padrón Electoral y la Lista Nominal de Electores, periodo del 1° de abril al 30 de junio de 2022, que reporta el detalle del periodo referido, entre otra información relacionada.

---

<sup>4</sup> Este Informe se presentó a la CNV, en sesión ordinaria celebrada el 12 de junio de 2022.



## 8. Atención a las opiniones, solicitudes y acuerdos de recomendación de las Comisiones de Vigilancia

El artículo 19, párrafo 1, inciso b) del Reglamento de Sesiones y Funcionamiento de las Comisiones de Vigilancia del Registro Federal de Electores, establece que los acuerdos de recomendación son aquellas propuestas técnicas u operativas que aprueban la CNV, las CLV y las CDV, y cuya implementación someten a consideración de la DERFE o de otras autoridades competentes del INE.

En este apartado, se presenta la información relativa a las respuestas brindadas por la DERFE a los acuerdos adoptados por la CNV, las CLV y las CDV, en los que se formulan las opiniones, solicitudes y/o recomendaciones, en cumplimiento del artículo 45, párrafo 1, inciso e) del Reglamento Interior del INE, en el periodo del 1° de abril al 30 de junio de 2022.

### 8.1. Opiniones, solicitudes y acuerdos de recomendación de la CNV

En el periodo que se reporta, se registró el cumplimiento de 18 acuerdos de la CNV, conforme a la siguiente tabla:

ACUERDOS DE LA CNV EMITIDOS EN EL PERIODO ABRIL-JUNIO 2022		
NÚMERO	ACUERDO	ESTATUS
1	INE/CNV13/ABR/2022 Acuerdo de la CNV por el que se recomienda al CG apruebe los "Procedimientos para los trabajos de Reseccionamiento 2022".	<b>Cumplido</b> El CG aprobó el Acuerdo INE/CG211/2022, en la sesión extraordinaria celebrada el 27.04.2022, tomando en cuenta la recomendación de la CNV.
2	INE/CNV14/ABR/2022 Acuerdo de la CNV por el que se aprueban las Agendas Temáticas de los Grupos de Trabajo Permanentes, para el mes de abril de 2022.	<b>Cumplido</b> Se realizaron las reuniones de los Grupos de Trabajo, correspondientes al mes de abril de 2022, conforme a las Agendas Temáticas.
3	INE/CNV15/MAY/2022 Acuerdo de la CNV por el que se aprueban las Agendas Temáticas de los Grupos de Trabajo Permanentes, para el mes de mayo de 2022.	<b>Cumplido</b> Se realizaron las reuniones de los Grupos de Trabajo, correspondientes al mes de mayo de 2022, conforme a las Agendas Temáticas.
4	INE/CNV16/MAY/2022 Acuerdo de la CNV por el que se recomienda a la CRFE apruebe realizar ajustes al PTDN21-23.	<b>Cumplido</b> La CRFE aprobó el Acuerdo INE/CRFE26/04SE/2022, en la sesión extraordinaria celebrada el 26.05.2022,

## ACUERDOS DE LA CNV EMITIDOS EN EL PERIODO ABRIL-JUNIO 2022

NÚMERO	ACUERDO	ESTATUS
		tomando en cuenta la recomendación de la CNV.
5	INE/CNV17/JUN/2022 Acuerdo de la CNV por el que se recomienda a la DERFE que, con base en el Criterio 8 aprobado para la Distritación Nacional, utilice el escenario con función de costo 6.858809, como la propuesta que presente a la JGE para la distritación federal en Coahuila.	<b>En proceso</b> La DERFE tomó conocimiento del acuerdo y se encuentra en gestión su presentación ante la JGE, dentro de los tiempos previstos en el PTDN21-23.
6	INE/CNV18/JUN/2022 Acuerdo de la CNV por el que se recomienda a la DERFE que, con base en el Criterio 8 aprobado para la Distritación Nacional, utilice el escenario con función de costo 9.077828, como la propuesta que presente a la JGE para la distritación federal en la Ciudad de México.	<b>En proceso</b> La DERFE tomó conocimiento del acuerdo y se encuentra en gestión su presentación ante la JGE, dentro de los tiempos previstos en el PTDN21-23.
7	INE/CNV19/JUN/2022 Acuerdo de la CNV por el que se recomienda a la DERFE que, con base en el Criterio 8 aprobado para la Distritación Nacional, utilice el escenario con función de costo 1.656865, como la propuesta que presente a la JGE para la distritación federal en Colima.	<b>En proceso</b> La DERFE tomó conocimiento del acuerdo y se encuentra en gestión su presentación ante la JGE, dentro de los tiempos previstos en el PTDN21-23.
8	INE/CNV20/JUN/2022 Acuerdo de la CNV por el que se recomienda a la DERFE que, con base en el Criterio 8 aprobado para la Distritación Nacional, utilice el escenario con función de costo 8.312446, como la propuesta que presente a la JGE para la distritación local en Colima.	<b>Cumplido</b> El CG aprobó el Acuerdo INE/CG396/2022 en la sesión extraordinaria celebrada el 30.06.2022, tomando en cuenta la recomendación de la CNV.
9	INE/CNV21/JUN/2022 Acuerdo de la CNV por el que se recomienda a la DERFE que, con base en el Criterio 8 aprobado para la Distritación Nacional, utilice el escenario con función de costo 9.332538, como la propuesta que presente a la JGE para la distritación local en Campeche.	<b>Cumplido</b> El CG aprobó el Acuerdo INE/CG3294/2022 en la sesión extraordinaria celebrada el 30.06.2022, tomando en cuenta la recomendación de la CNV.
10	INE/CNV22/JUN/2022 Acuerdo de la CNV por el que se aprueba el documento intitulado "Destrucción de la documentación electoral registral con más de 10 años de antigüedad, en cumplimiento del Artículo 155, párrafos 10 y 11, de la Ley General de Instituciones y Procedimientos Electorales. Procedimiento para realizar la verificación de la imagen digitalizada de la documentación a ser destruida y el décimo quinto evento de destrucción. Mayo de 2022. Versión 1.0".	<b>Cumplido</b> Se remitió el acuerdo y el documento aprobado a las áreas de la DERFE, para su aplicación.
11	INE/CNV23/JUN/2022 Acuerdo de la CNV por el que se aprueban las Agendas Temáticas de los Grupos de	<b>Cumplido</b> Se realizaron las reuniones de los Grupos de Trabajo,

## ACUERDOS DE LA CNV EMITIDOS EN EL PERIODO ABRIL-JUNIO 2022

NÚMERO	ACUERDO	ESTATUS
	Trabajo Permanentes, para el mes de junio de 2022.	correspondientes al mes de junio de 2022, conforme a las Agendas Temáticas.
12 INE/CNV24/JUN/2022	Acuerdo de la CNV por el que se recomienda al CG, apruebe los Lineamientos para la conformación de la LNERE para los PEL 2022-2023.	<b>Cumplido</b> El CG aprobó el Acuerdo INE/CG392/2022 en la sesión extraordinaria celebrada el 30.06.2022, tomando en cuenta la recomendación de la CNV.
13 INE/CNV25/JUN/2022	Acuerdo de la CNV por el que se recomienda a la DERFE que, con base en el Criterio 8 aprobado para la Distritación Nacional, utilice el escenario con función de costo 10.618223, como la propuesta que presente a la JGE para la distritación federal en Guanajuato.	<b>En proceso</b> La DERFE tomó conocimiento del acuerdo y se encuentra en gestión su presentación ante la JGE, dentro de los tiempos previstos en el PTDN21-23.
14 INE/CNV26/JUN/2022	Acuerdo de la CNV por el que se recomienda a la DERFE que, con base en el Criterio 8 aprobado para la Distritación Nacional, utilice el escenario con función de costo 8.368198, como la propuesta que presente a la JGE para la distritación federal en Michoacán.	<b>En proceso</b> La DERFE tomó conocimiento del acuerdo y se encuentra en gestión su presentación ante la JGE, dentro de los tiempos previstos en el PTDN21-23.
15 INE/CNV27/JUN/2022	Acuerdo de la CNV por el que se recomienda a la DERFE que, con base en el Criterio 8 aprobado para la Distritación Nacional, utilice el escenario con función de costo 7.011522, como la propuesta que presente a la JGE para la distritación federal en Tabasco.	<b>En proceso</b> La DERFE tomó conocimiento del acuerdo y se encuentra en gestión su presentación ante la JGE, dentro de los tiempos previstos en el PTDN21-23.
16 INE/CNV28/JUN/2022	Acuerdo de la CNV por el que se recomienda a la DERFE que, con base en el Criterio 8 aprobado para la Distritación Nacional, utilice el escenario con función de costo 16.442176, como la propuesta que presente a la JGE para la distritación local en Michoacán.	<b>En proceso</b> La DERFE tomó conocimiento del acuerdo y se encuentra en gestión su presentación ante la JGE, dentro de los tiempos previstos en el PTDN21-23.
17 INE/CNV29/JUN/2022	Acuerdo de la CNV por el que se recomienda a la DERFE que, con base en el Criterio 8 aprobado para la Distritación Nacional, utilice el escenario con función de costo 15.104886, como la propuesta que presente a la JGE para la distritación local en Tabasco.	<b>En proceso</b> La DERFE tomó conocimiento del acuerdo y se encuentra en gestión su presentación ante la JGE, dentro de los tiempos previstos en el PTDN21-23.
18 INE/CNV30/JUN/2022	Acuerdo de la CNV por el que se recomienda a la DERFE que, con base en el Criterio 8 aprobado para la Distritación	<b>En proceso</b> La DERFE tomó conocimiento del acuerdo y se encuentra

### ACUERDOS DE LA CNV EMITIDOS EN EL PERIODO ABRIL-JUNIO 2022

NÚMERO	ACUERDO	ESTATUS
	Nacional, utilice el escenario con función de costo 12.867440, como la propuesta que presente a la JGE para la distritación local en Zacatecas.	en gestión su presentación ante la JGE, dentro de los tiempos previstos en el PTDN21-23.

#### 8.2. Opiniones, solicitudes y acuerdos de recomendación de CLV y CDV

En el periodo comprendido del 1º de abril al 30 de junio de 2022, se registraron 334 acuerdos, opiniones y solicitudes provenientes de las CLV y las CDV, conforme al siguiente desglose:

OPINIONES, SOLICITUDES Y ACUERDOS DE RECOMENDACIÓN DE CLV Y CDV	
MATERIA DEL ACUERDO	TOTAL
Directorio de MAC para la CAP 2021-2022, en el periodo del 01.05.2022 al 31.08.2022.	78
Resguardo de formatos de CPV con motivo de los procesos electorales.	117
Actividades para la destrucción de formatos de credencial retirados por causa y CPV devueltas por sus titulares o por terceros.	119
Modificaciones al directorio de MAC.	7
Propuestas de escenarios de distritación.	9
Aplicación del procedimiento para la destrucción de medios ópticos con información registral almacenada.	2
Actividades para el retiro del resguardo de formatos de CPV.	2
<b>TOTAL</b>	<b>334</b>

**Opiniones, solicitudes y acuerdos de recomendación de CLV y CDV, que resultaron procedentes.** En el periodo que se reporta, 325 acuerdos fueron procedentes, entre los que destacan los 7 acuerdos por los que se recomendaron modificaciones en el directorio de MAC.

**Opiniones, solicitudes y acuerdos de recomendación de CLV y CDV, que están en proceso.** En el periodo que se reporta, 5 acuerdos se encuentran con estatus de atención "en proceso", los cuales corresponden con propuestas de escenarios para la distritación federal y local en las entidades de Coahuila, Chihuahua, México y Tabasco.

**Opiniones, solicitudes y acuerdos de recomendación de CLV y CDV, que resultaron improcedentes.** En el periodo que se reporta, 4 acuerdos resultaron improcedentes, los cuales corresponden con propuestas de escenario para la distritación federal y local en las entidades de Baja California Sur, México y Sonora.

En el **Anexo 8**, se encuentra el desglose de las opiniones, solicitudes y acuerdos de recomendación de la CNV, las CLV y las CDV, con el detalle respectivo, correspondientes al periodo correspondiente a los meses de abril, mayo y junio de 2022.

## 9. Políticas para el uso de pantallas en los Módulos de Atención Ciudadana

El 5 de noviembre de 2021, el GTPMAC aprobó su Plan de Trabajo para el primer semestre de 2022, y presentó el calendario de sesiones para esta anualidad.

A continuación, se presentan las actividades más relevantes realizadas durante las sesiones ordinarias del GTPMAC, celebradas en el segundo trimestre de 2022.

### 9.1. Reuniones del GTPMAC

**Sesión ordinaria de abril de 2022.** En la sesión celebrada el 1º de abril, la CNCS y la DECEyEC dieron a conocer propuestas de mensajes que elaboraron a fin de transmitirlos en las pantallas de los MAC.

Asimismo, se analizó el documento relativo a la Evaluación semestral, de materiales y transmisiones que se han realizado en los MAC, correspondiente al periodo de julio a diciembre de 2021, así como la propuesta de "Protocolo de acceso al Micrositio de videos para pantallas de MAC", a fin de atender las observaciones recibidas en la CRFE.

El GTPMAC acordó realizar trabajos en torno a la propuesta de instructivo para el manejo del Micrositio de los videos para las pantallas de MAC, emitir una tarjeta con las características mínimas que deben considerarse para realizar y transmitir videos en las pantallas de MAC, programar la producción de los mensajes sobre el tema de la política de ahorro del INE, conocido como "Las tres R" y poner a disposición mensajes relativos al portal "Candidatas y Candidatos, Conóceles", y de agradecimiento por la participación en el PRM.

**Sesión ordinaria de mayo de 2022.** El 6 de mayo de 2022, se dio seguimiento al diagnóstico realizado en el uso de las pantallas en los MAC, respecto al apartado de conclusiones de la Evaluación semestral del GTPMAC, julio-diciembre de 2021; toda vez que en sesión de la CRFE se solicitó informar acerca de las medidas que se tomarán para atender los resultados del diagnóstico. En ese tenor, también se actualizó el "Protocolo de acceso y uso del Portal de videos para pantallas de Módulos de Atención Ciudadana" y se puso a disposición de la CRFE.<sup>5</sup>

Asimismo, en el GTPMAC se presentaron propuestas de mensajes para difundir en las pantallas de los MAC los resultados de la Consulta Infantil y Juvenil 2021; así como los criterios mínimos a considerar para la producción de los mensajes para su envío a la DERFE. Además, sobre el tema de la política de ahorro del INE, conocido como "Las tres R", así como la versión "Candidatas y Candidatos,

<sup>5</sup> En la cuarta sesión extraordinaria de la CRFE, celebrada el 26 de mayo de 2022, se proporcionó la información que atiende el requerimiento.

Conóceles” para presentar a las candidatas y candidatos, y sobre la segunda etapa de capacitación en el marco del PEL.

Por su parte, la DECEyEC se comprometió a proponer mensajes sobre la nueva campaña denominada “El valor de mi INE”.

**Sesión ordinaria de junio de 2022.** En la sesión celebrada el 3 de junio, se definió publicar en el Portal de Pantallas de Módulos mensajes finales sobre los resultados de la Consulta Infantil y Juvenil 2021 y validar que esté disponible la campaña denominada “El valor de mi INE”; asimismo, se determinó continuar trabajando en mensajes sobre la credencialización, la política de ahorro del INE y testimonios de los PEL.

También, la DERFE envió una propuesta de guion relativo a la protección de datos personales y se trabajarán propuestas de temáticas para desarrollar nuevos mensajes.

## 9.2. **Portal de videos para pantallas de MAC**

Una de las necesidades que se han observado durante las sesiones del GTPMAC, con el objetivo de regular la transmisión de mensajes que se ofrecen a la población que acude a los MAC, es la de establecer mecanismos más efectivos y directos para que las JLE puedan obtener los videos que deban emitirse en las pantallas.

En este sentido, entre las medidas para atender el diagnóstico realizado en la Evaluación semestral del GTPMAC, periodo julio-diciembre de 2021, la CNCS creó un micrositio o repositorio web, llamado “Portal de Pantallas de Módulos de Atención Ciudadana”, en el que se ponen a disposición de enlaces en las JLE y las JDE los materiales que se transmitirán en las pantallas de los MAC.

Cabe precisar que, el Protocolo de acceso y uso del portal de videos para pantallas de MAC, fue presentado a las personas integrantes de la CRFE el 23 de mayo de 2022, como información complementaria para la atención del compromiso 04/2022.

Ahora bien, en el periodo de abril a junio de 2022, se transmitieron —o bien, en algunos casos se programó su transmisión a partir del mes de julio— 35 mensajes en las pantallas de los MAC, con temáticas relativas a la Revocación de Mandato, la Consulta Infantil y Juvenil 2021, el VMRE, la capacitación electoral en los PEL 2021-2022, los 31 años del INE, el proyecto de la Distritación Nacional, la campaña “Mi INE nos une”, el proceso de producción de CPV, el protocolo para la atención de primer contacto y análisis de riesgo para mujeres víctimas de violencia política en razón de género, spots de credencialización, entre otros.

En el **Anexo 9**, se encuentra el detalle de la información descrita en este apartado.

## 10. **Distribución Nacional 2021-2023**

Con base en las facultades constitucionales y legales conferidas al INE en materia de geografía electoral, mediante Acuerdo INE/CG152/2021 de fecha 26 de febrero de 2021, el CG instruyó a la JGE para que, a través de la DERFE, se realizaran las actividades necesarias para presentar el proyecto de la Distribución Nacional, con base en el Censo de Población y Vivienda 2020.

De esta manera, el CG ha emitido diversos acuerdos para contar con los criterios y reglas operativas para la Distribución Nacional, el establecimiento de la jerarquía de los criterios y su participación en el modelo matemático; el Protocolo para aplicar la Consulta a los Pueblos y las Comunidades Indígenas y Afromexicanas en materia de Distribución Electoral; los catálogos de municipios y secciones que constituyen los insumos para la elaboración de los escenarios de distribución, entre otras actividades.

Asimismo, mediante Acuerdo INE/CRFE14/02SE/2021, la CRFE aprobó el PTDN21-23, el cual se ha actualizado mediante acuerdos INE/CRFE40/04SE/2021 e INE/CRFE26/04SE/2022. El PTDN21-23 establece las diversas tareas tendientes a delimitar la nueva conformación territorial de los distritos electorales uninominales federales y locales, con base en un cronograma de actividades que incorpora las fechas y periodos en que se desarrollarán dichos trabajos.

### 10.1. **Actividades del CTD**

El CG aprobó la creación del CTD el 26 de febrero de 2021, mediante Acuerdo INE/CG153/2021, y dicho órgano técnico inició sus actividades el 3 de marzo de ese año, fecha en que realizó su Sesión de Instalación, y concluirá sus funciones una vez que presente ante el CG el Informe sobre los trabajos de la nueva demarcación territorial de los distritos electorales uninominales federales y locales, así como sus respectivas cabeceras distritales.

Durante el segundo trimestre de 2022, el CTD se reunió para celebrar cuatro sesiones ordinarias y ocho reuniones de trabajo, en las cuales se abordaron temáticas referentes a la construcción de tipologías, ajustes al proyecto de la Distribución Nacional, presentación de escenarios y argumentos sobre observaciones a los escenarios de distribución electoral federal y locales, entre otros asuntos.

### 10.2. **Avance del proyecto de la Distribución Nacional**

En el segundo trimestre de 2022, el INE, bajo la coordinación de la DERFE y el apoyo y colaboración del CTD, los órganos desconcentrados del INE y las

Comisiones de Vigilancia, entre otras instancias, realizó las siguientes actividades enmarcadas en el cronograma del PTDN21-23:

- Se realizaron avances en la construcción de la tipología y preparación de insumos para generación del primer escenario del bloque 6 de entidades a distritar (Aguascalientes, Durango, Hidalgo, Oaxaca, Quintana Roo y Tamaulipas).
- Presentación de escenarios:
  - Segundo escenario federal y local de las entidades de Campeche, Coahuila, Colima, Chihuahua, Ciudad de México y Puebla, correspondientes al bloque 1.
  - Primer escenario federal y local de las entidades de Baja California, Chiapas, Jalisco, San Luis Potosí y Sonora, correspondientes al bloque 4.
  - Segundo escenario federal y local de las entidades de Baja California Sur, Guanajuato, Michoacán, Tabasco y Zacatecas, correspondientes al bloque 2.
- Se verificaron de los archivos de las tipologías de las entidades del bloque 5 de entidades a distritar (Guerrero, Morelos, Nuevo León, Sinaloa y Yucatán), así como los correspondientes al bloque 6 (Aguascalientes, Durango, Hidalgo, Oaxaca, Quintana Roo y Tamaulipas).
- En cuanto a los trabajos de las cabeceras distritales, se dispusieron los datos requeridos para el cálculo de la población por localidad seleccionada en el distrito; así como, los tiempos de traslado calculados y utilizados en el Sistema de Distritación.
- Como parte de los trabajos de elaboración de las demarcaciones territoriales municipales, en las entidades donde su legislación considera figuras de elección popular, se iniciaron los trabajos para atender a Chihuahua y Nayarit.
- Presentación de argumentos sobre las observaciones a escenarios:
  - Segundo escenario de distritación local y federal para las entidades del bloque 1 (Campeche, Coahuila, Colima, Chihuahua, Ciudad de México y Puebla).
  - Primer y segundo escenarios de distritación local y federal para las entidades del bloque 3 (México, Nayarit, Querétaro, Tlaxcala y Veracruz).



- Segundo escenario de distritación local y federal para las entidades del bloque 2 (Baja California Sur, Guanajuato, Michoacán, Tabasco y Zacatecas).
- Primer escenario de distritación local y federal para las entidades del bloque 4 (Baja California, Chiapas, Jalisco, San Luis Potosí y Sonora).
- Ajustes al PTDN21-23, presentados y aprobados por la CNV y la CRFE mediante acuerdos INE/CNV16/MAY/2022 e INE/CRFE26/04SE/2022, respectivamente.
- Actualizaciones al cronograma del PTDN21-23:
  - Etapa 5. Preparación de la Consulta a los Pueblos y las Comunidades Indígenas y Afromexicanas en materia de Distritación Electoral, versión abril 2022.
  - Etapa 6. Generación de escenarios de distritación local y federal por bloques de entidades.

El CG conoció y aprobó los siguientes asuntos relacionados con el proyecto de la Distritación Nacional:

ACUERDOS DEL CG SOBRE LA DISTRITACIÓN NACIONAL, ABRIL-JUNIO 2022	
NÚMERO/FECHA	ACUERDO
1 INE/CG394/2022 30.06.2022	Acuerdo del CG por el que se aprueba la demarcación territorial de los distritos electorales uninominales locales en que se divide el Estado de Campeche y sus respectivas cabeceras distritales, a propuesta de la JGE.
2 INE/CG395/2022 30.06.2022	Acuerdo del CG por el que se aprueba la demarcación territorial de los distritos electorales uninominales locales en que se divide el Estado de Coahuila y sus respectivas cabeceras distritales, a propuesta de la JGE.
3 INE/CG396/2022 30.06.2022	Acuerdo del CG por el que se aprueba la demarcación territorial de los distritos electorales uninominales locales en que se divide el Estado de Colima y sus respectivas cabeceras distritales, a propuesta de la JGE.
4 INE/CG397/2022 30.06.2022	Acuerdo del CG por el que se aprueba la demarcación territorial de los distritos electorales uninominales locales en que se divide el Estado de Chihuahua y sus respectivas cabeceras distritales, a propuesta de la JGE.
5 INE/CG398/2022 30.06.2022	Acuerdo del CG por el que se aprueba la demarcación territorial de los distritos electorales uninominales locales en que se divide el Estado de Puebla y sus respectivas cabeceras distritales, a propuesta de la JGE.
6 INE/CG399/2022 30.06.2022	Acuerdo del CG por el que se aprueba la demarcación territorial de los distritos electorales uninominales locales en que se divide la Ciudad de México y sus respectivas cabeceras distritales, a propuesta de la JGE.

En el **Anexo 10**, se encuentra el detalle de las actividades desarrolladas por el CTD, así como los trabajos que ha realizado la DERFE en el marco del proyecto de la Distritación Nacional, en el periodo que se reporta.

## 11. Revocación de Mandato

En este apartado, se presentan las actividades realizadas por la DERFE en los meses de abril, mayo y junio de este año, en el marco de la Revocación de Mandato, con base en las disposiciones previstas en la LGIPE, la LFRM, los LORM y los LOVEIRM, y la demás normatividad aplicable y los acuerdos aprobados por el CG en la materia.

### 11.1. Actividades registrales del PRM en territorio nacional

En el marco del PRM, cuya jornada de elección se celebró el 10 de abril de 2022, la ciudadanía mexicana ejerció su derecho a participar en la consulta para determinar, en su caso, la conclusión anticipada en el desempeño del cargo de la persona titular de la Presidencia de la República, a partir de la pérdida de confianza. El INE ha realizado una amplia variedad de acciones necesarias para la correcta organización de ese mecanismo de participación ciudadana.

Al respecto, mediante Acuerdo INE/CG1444/2021, el CG aprobó los LORM, los cuales fueron modificados en los diversos INE/CG1566/2021, INE/CG1646/2021 e INE/CG51/2022. Los LORM establecen las reglas generales a través de las cuales el INE organiza la Revocación de Mandato; además, garantiza el ejercicio de la función de la participación ciudadana relativa a la organización y realización del PRM, así como el derecho político y de participación ciudadana de las personas para que emitan su opinión sobre la Revocación de Mandato.

**Solicitudes de aclaración interpuestas por la ciudadanía, recibidas y atendidas durante la jornada del PRM.** Durante la jornada de Revocación de Mandato del 10 de abril de 2022, la DERFE recibió y atendió 3,220 solicitudes de aclaración presentadas por la ciudadanía. En la siguiente tabla, se despliega el detalle de las solicitudes y respuestas correspondientes:

CONCENTRADO POR TIPO DE RESPUESTA	
TIPO DE RESPUESTA	TOTAL
Credencial no vigente por movimiento posterior	809
Credencial no vigente por movimiento posterior y baja	65
Credencial no vigente reportada como robada	0
Credencial no vigente, registro reincorporado fuera de lista nominal	0
Credencial no vigente por baja	182
Credencial no vigente, pérdida de vigencia	0
Error de procedimiento	26
Sin problema	2,138
Pendientes de respuesta	0
<b>TOTAL</b>	<b>3,220</b>

CONCENTRADO POR ÁREA RECEPTORA	
ÁREA RECEPTORA	TOTAL
INETEL	64
JLE	80
JDE	3,076
<b>TOTAL</b>	<b>3,220</b>

## 11.2. Actividades registrales del VMRE para el PRM

El 26 de enero de 2022, mediante Acuerdo INE/CG26/2022, el CG aprobó los LOVEIRM, con el fin de establecer las bases, mecanismos y procedimientos para organizar y operar el VMRE bajo la modalidad de votación electrónica por Internet, a través del SIVEI, a efecto de que la ciudadanía residente en el extranjero emitiera su opinión en el PRM.

El 23 de marzo de 2022, el CG aprobó el Acuerdo INE/CG184/2022, por el que declaró que el Padrón Electoral y la Lista Nominal de Electores a utilizar para el PRM, son válidos y definitivos. En este sentido, la LNERERM quedó conformada por 17,792 registros de ciudadanas y ciudadanos residentes en el extranjero, para emitir su voto bajo la modalidad electrónica por Internet, a través del SIVEI.

**Adenda de la LNERERM Definitiva.** Con posterioridad a la aprobación del Acuerdo INE/CG184/2022, la DERFE recibió, por parte de la ciudadanía mexicana residente en el extranjero, solicitudes de rectificación a la LNERERM que derivaron en la conformación de la Adenda con 17 registros procedentes, derivado de las Opiniones Técnicas Normativas emitidas por la STN, actualizando el total de registros en la LNERERM con 17,809 personas ciudadanas.

Asimismo, no se presentaron Demandas de Juicio, por lo que no se incorporaron registros adicionales a causa de alguna resolución emitida por el TEPJF.

En la tabla siguiente, se muestran los 17 registros incorporados a la Adenda de la LNERERM Definitiva, de acuerdo con el país de residencia de la ciudadanía mexicana residente en el exterior, correspondiente a cada una de las entidades federativas de la que es oriunda, ordenada por número de solicitudes:

REGISTROS INCORPORADOS A LA ADENDA DE LA LNERERM DEFINITIVA, POR PAÍS DE RESIDENCIA EN EL EXTRANJERO Y ENTIDAD MEXICANA												
PAIS	TOTAL	AGS	BC	CAM	CDMX	DGO	GTO	MICH	NL	OAX	TAM	
1 Estados Unidos de América	12	0	0	0	2	1	0	2	2	2	3	
2 Canadá	4	2	1	1	0	0	0	0	0	0	0	
3 Italia	1	0	0	0	0	0	1	0	0	0	0	
<b>TOTAL</b>	<b>17</b>	<b>2</b>	<b>1</b>	<b>1</b>	<b>2</b>	<b>1</b>	<b>1</b>	<b>2</b>	<b>2</b>	<b>2</b>	<b>3</b>	

Con la finalidad de mostrar un panorama general de los registros incorporados a la Adenda de la LNERERM Definitiva, a continuación, se presenta una tabla que da cuenta de los aspectos más relevantes:

### PANORAMA GENERAL DE LOS REGISTROS INCLUIDOS EN LA ADENDA DE LA LNERERM DEFINITIVA, POR ENTIDAD FEDERATIVA

ID	ENTIDAD	TOTAL	TIPO DE CPV		SOLICITUDES POR SEXO Y EDAD		PROMEDIO DE EDAD
			EXTRANJERO	NACIONAL	HOMBRES	MUJERES	
01	Aguascalientes	2	1	1	0	2	41
02	Baja California	1	1	0	1	0	41
04	Campeche	1	0	1	0	1	24
09	Ciudad de México	2	2	0	0	2	59
10	Durango	1	1	0	0	1	53
12	Guanajuato	1	0	1	0	1	62
16	Michoacán	2	2	0	2	0	36
19	Nuevo León	2	0	2	1	1	72
20	Oaxaca	2	2	0	1	1	46
28	Tamaulipas	3	1	2	3	0	59
<b>TOTAL</b>		<b>17</b>	<b>10</b>	<b>7</b>	<b>8</b>	<b>9</b>	

#### Entrega a la UTSI de los registros incorporados a la LNERERM Definitiva y la Adenda.

Los días 24, 25 y 31 de marzo de 2022, la DERFE informó a la UTSI, mediante los oficios INE/DERFE/0559/2022, INE/DERFE/0568/2022 e INE/DERFE/ST/0032/2022, respectivamente, acerca de la incorporación de personas ciudadanas a la LNERERM cuyas SILLNERE fueron determinadas como procedentes. Dichos oficios corresponden a la LNERERM Definitiva (17,792 registros), así como a 15 y 2 registros adicionales de dos personas, respectivamente, que conforman los 17 registros de la Adenda de la LNERERM Definitiva.

De esa manera, la DERFE dispuso a la UTSI un total de 17,809 registros para el VMRE en el marco del PRM, y se efectuó la carga de la LNERERM en los actos protocolarios de apertura del SIVEI, celebrados el 1º de abril de 2022, conforme a la descripción de la tabla siguiente:

#### REGISTROS DE LA LNERERM INCORPORADOS AL SIVEI

LISTA NOMINAL	OFICIO	REGISTROS TOTALES
LNERERM Definitiva	INE/DERFE/0559/2022	17,792
Adenda	INE/DERFE/0568/2022	15
Adenda (alcance)	INE/DERFE/ST/0032/2022	2
<b>TOTAL</b>		<b>17,809</b>

En la siguiente tabla, se muestra el detalle de los registros de LNERERM Definitiva y la Adenda, distribuidos por entidad federativa, tipo de registro, tipo de CPV, sexo y rango de edad:

**PANORAMA GENERAL DE LOS REGISTROS INCORPORADOS AL SIVEI  
DERIVADO DE LA LNERERM DEFINITIVA Y LA ADENDA**

ID	ENTIDAD	TOTAL LNERERM	TIPO DE LISTA NOMINAL		MEDIO DE REGISTRO		TIPO DE CPV		SOLICITUDES POR SEXO Y EDAD		PROMEDIO DE EDAD
			LNERERM DEFINITIVA	ADENDA	INETEL	SRVE	EXTRANJERO	NACIONAL	HOMBRES	MUJERES	
01	Aguascalientes	630	628	2	309	319	508	122	366	264	42
02	Baja California	241	240	1	60	180	147	94	130	111	48
03	Baja California Sur	32	32	0	5	27	18	14	17	15	44
04	Campeche	37	36	1	11	25	30	7	23	14	46
05	Coahuila	231	231	0	36	195	166	65	109	122	47
06	Colima	89	89	0	29	60	70	19	51	38	47
07	Chiapas	156	156	0	36	120	131	25	106	50	43
08	Chihuahua	367	367	0	52	315	246	121	199	168	48
09	Ciudad de México	2,916	2,914	2	200	2,714	2,174	742	1,599	1,317	46
10	Durango	1,315	1,314	1	870	444	1,255	60	681	634	46
11	Guanajuato	548	547	1	57	490	368	180	339	209	47
12	Guerrero	492	492	0	57	435	452	40	322	170	47
13	Hidalgo	270	270	0	35	235	217	53	169	101	45
14	Jalisco	1,022	1,022	0	88	934	636	386	599	423	46
15	México	873	873	0	160	713	516	357	489	384	43
16	Michoacán	706	704	2	114	590	543	163	433	273	48
17	Morelos	283	283	0	71	212	213	70	150	133	45
18	Nayarit	192	192	0	86	106	165	27	117	75	49
19	Nuevo León	484	482	2	25	457	233	251	238	246	45
20	Oaxaca	2,488	2,486	2	1,563	923	2,429	59	1,553	935	42
21	Puebla	831	831	0	87	744	640	191	507	324	44
22	Querétaro	280	280	0	66	214	143	137	161	119	42
23	Quintana Roo	65	65	0	1	64	14	51	32	33	39
24	San Luis Potosí	235	235	0	41	194	178	57	132	103	45
25	Sinaloa	185	185	0	39	146	157	28	106	79	48
26	Sonora	181	181	0	25	156	127	54	95	86	47
27	Tabasco	122	122	0	43	79	103	19	79	43	45
28	Tamaulipas	1,607	1,604	3	807	797	1,403	204	796	811	46
29	Tlaxcala	108	108	0	29	79	90	18	70	38	47
30	Veracruz	462	462	0	33	429	368	94	284	178	46
31	Yucatán	110	110	0	18	92	63	47	62	48	45
32	Zacatecas	251	251	0	49	202	195	56	160	91	48
<b>TOTAL</b>		<b>17,809</b>	<b>17,792</b>	<b>17</b>	<b>5,102</b>	<b>12,690</b>	<b>13,998</b>	<b>3,811</b>	<b>10,174</b>	<b>7,635</b>	

**Nota:** En medio de registro (INETEL o SRVE), no se incluyen los 17 registros de la Adenda.

**Votos recibidos bajo la modalidad electrónica por Internet y resultados.** Con base en lo dispuesto por los LOVEIRM, el 1° de abril de 2022, se llevaron a cabo las actividades protocolarias asociadas a la configuración del SIVEI, la creación de la llave criptográfica y la apertura del SIVEI. A las 20:00 horas TCM de ese día, dio

inicio el periodo de votación, durante el cual la ciudadanía residente en el extranjero ejerció su derecho al voto en el PRM a través del SIVEI.

El periodo de votación finalizó el domingo 10 de abril, a las 18:00 horas TCM, dejando a salvo el derecho de las ciudadanas y los ciudadanos que en ese momento se encontraban en el SIVEI para emitir su voto a más tardar a las 18:30 horas TCM del día de la jornada de Revocación de Mandato.

Hasta el cierre de la recepción de la votación electrónica por Internet, se registraron 8,287 votos de ciudadanas y ciudadanos inscritos en la LNERERM.

La tabla siguiente muestra los votos emitidos bajo la modalidad electrónica a través de Internet, registrados en el SIVEI y distribuidos conforme al país de residencia de las ciudadanas y los ciudadanos, y ordenados por número de votos:

RECEPCIÓN DE VOTOS EMITIDOS A TRAVÉS DEL SIVEI,  
POR PAÍS DE RESIDENCIA

	PAÍS	TOTAL
1	Estados Unidos de América	5,997
2	Canadá	525
3	Alemania	310
4	España	294
5	Francia	165
6	Reino Unido	136
7	Suiza	88
8	Países Bajos	60
9	Australia	55
10	Italia	52
11	Suecia	46
12	Chile	38
13	Colombia	34
14	Irlanda	31
15	Argentina	30
16	Austria	30
17	Dinamarca	30
18	Bélgica	28
19	Costa Rica	27
20	Brasil	25
21	Japón	25
22	Finlandia	21
23	Guatemala	21
24	República Checa	17
25	Panamá	15
26	Portugal	13

RECEPCIÓN DE VOTOS EMITIDOS A TRAVÉS DEL SIVEI,  
POR PAÍS DE RESIDENCIA

	PAÍS	TOTAL
27	Perú	12
28	Ecuador	11
29	Puerto Rico	11
30	Polonia	10
31	Noruega	9
32	El Salvador	7
33	Nueva Zelandia	7
34	China	6
35	Singapur	6
36	Uruguay	6
37	Tailandia	5
38	Grecia	4
39	Malta	4
40	República Dominicana	4
41	Arabia Saudita	3
42	Estonia	3
43	Hong Kong	3
44	India	3
45	Islandia	3
46	Luxemburgo	3
47	Paraguay	3
48	Rumania	3
49	Taiwán	3
50	Albania	2
51	Belice	2
52	Egipto	2
53	Emiratos Árabes Unidos	2
54	Eslovenia	2
55	Federación de Rusia	2
56	Georgia	2
57	Honduras	2
58	Hungría	2
59	Malasia	2
60	República de Corea	2
61	Vietnam	2
62	Barbados	1
63	Bermudas	1
64	Bolivia	1
65	Bosnia y Herzegovina	1
66	Bulgaria	1
67	Camboya	1

RECEPCIÓN DE VOTOS EMITIDOS A TRAVÉS DEL SIVEI,  
POR PAÍS DE RESIDENCIA

	PAÍS	TOTAL
68	Chipre	1
69	Cuba	1
70	Eslovaquia	1
71	Israel	1
72	Letonia	1
73	Líbano	1
74	Lituania	1
75	Maldivas	1
76	Marruecos	1
77	Nicaragua	1
78	Qatar	1
79	Reunión	1
80	Serbia	1
81	Sudáfrica	1
82	Turquía	1
	<b>TOTAL</b>	<b>8,287</b>

En la siguiente tabla, se muestran los votos emitidos bajo la modalidad electrónica a través de Internet, registrados en el SIVEI y distribuidos conforme a la entidad federativa de origen de las ciudadanas y los ciudadanos, ordenados por número de votos:

RECEPCIÓN DE VOTOS EMITIDOS A TRAVÉS DEL  
SIVEI, POR ENTIDAD DE ORIGEN

	ENTIDAD	TOTAL
1	Ciudad de México	1,735
2	Jalisco	613
3	Oaxaca	610
4	Puebla	537
5	México	513
6	Michoacán	416
7	Tamaulipas	392
8	Guanajuato	341
9	Guerrero	337
10	Veracruz	307
11	Nuevo León	290
12	Durango	228
13	Chihuahua	207
14	Hidalgo	170
15	Aguascalientes	163
16	Morelos	152
17	Zacatecas	136



RECEPCIÓN DE VOTOS EMITIDOS A TRAVÉS DEL  
SIVEI, POR ENTIDAD DE ORIGEN

18	Querétaro	131
19	San Luis Potosí	121
20	Baja California	116
21	Coahuila	113
22	Sinaloa	99
23	Sonora	96
24	Chiapas	87
25	Nayarit	78
26	Tabasco	67
27	Yucatán	67
28	Tlaxcala	53
29	Colima	43
30	Quintana Roo	40
31	Baja California Sur	15
32	Campeche	14
<b>TOTAL</b>		<b>8,287</b>

Los 8,287 votos emitidos por las personas ciudadanas mexicanas residentes en el extranjero inscritas en la LNERERM, que se recibieron dentro del plazo legal, serían considerados por la Secretaría Ejecutiva, la DEOE y la UTSI para obtener el cálculo de la participación ciudadana a que se refiere el artículo 58 de la LFRM, en términos de lo dispuesto en el punto tercero del Acuerdo INE/CG184/2022, aprobado por el CG el 23 de marzo de 2022.

**Votos recibidos fuera del plazo legal.** El artículo 345, numeral 1 de la LGIPE, y el numeral 62 de los LOVEIRM, disponen, en lo conducente, que serán considerados votos emitidos en el extranjero, si el envío se realiza por medios electrónicos, los que se reciban por el INE hasta las 18:00 horas TCM del día de la jornada de Revocación de Mandato; además, de acuerdo con el numeral 63 de los LOVEIRM, si llegadas las 18:00 horas TCM, alguna persona ciudadana tuviera su sesión abierta, el SIVEI le permitirá concluir el tiempo de sesión de 30 minutos, para la emisión de su voto.

Por su parte, el artículo 345, numeral 3 de la LGIPE, prevé que el día de la jornada electoral el Secretario Ejecutivo rendirá al CG, además del informe sobre el número de votos emitidos por ciudadanas y ciudadanos residentes en el extranjero, clasificado por país de residencia de las y los electores, la información relativa a los votos recibidos fuera del plazo anteriormente mencionado.

En ese sentido, en virtud del cierre automático del periodo y de la recepción de votos, y en cumplimiento de la normatividad aplicable, por cuanto hace a la modalidad de votación electrónica a través de Internet, no se reportaron votos emitidos a través del SIVEI fuera del plazo legal.

### 11.3. Informe de avance de la devolución de la LNEFRM

Con la finalidad de informar a las personas representantes de los partidos políticos, respecto del avance en la devolución de los ejemplares impresos (cuadernillos) de la LNEFRM, que les fueron proporcionados por la autoridad electoral para su uso en la jornada de Revocación de Mandato del 10 de abril de 2022, la DERFE integró los datos a partir de la información proporcionada por las JLE y JDE.

Al 30 de junio de 2022, se tiene un avance de devolución del 91.04% de los cuadernillos de la LNEFRM, conforme a las siguientes tablas, organizadas por partido político y por entidad federativa:

DEVOLUCIÓN DE LA LNEFRM POR PARTIDO POLÍTICO			
PARTIDO POLÍTICO	ENTREGADO	DEVUELTO	%
Partido Acción Nacional	34,072	32,095	94.20
Partido Revolucionario Institucional	2,771	2,571	92.78
Partido Verde Ecologista de México	10,960	9,298	84.84
Partido del Trabajo	25,538	24,497	95.92
MORENA	55,374	48,715	87.97
<b>TOTAL</b>	<b>128,715</b>	<b>117,176</b>	<b>91.04</b>

DEVOLUCIÓN DE LA LNEFRM POR ENTIDAD FEDERATIVA				
ID	ENTIDAD	ENTREGADO	DEVUELTO	%
01	Aguascalientes	2,071	2,006	96.86
02	Baja California	2,391	2,391	100.00
03	Baja California Sur	849	830	97.76
04	Campeche	828	728	87.92
05	Cochuila	2,911	2,686	92.27
06	Colima	513	511	99.61
07	Chiapas	8,916	8,259	92.63
08	Chihuahua	6,169	5,418	87.83
09	Ciudad de México	8,839	8,183	92.58
10	Durango	3,293	2,829	85.91
11	Guanajuato	7,079	6,872	97.08
12	Guerrero	2,309	2,233	96.71
13	Hidalgo	3,398	2,304	67.80
14	Jalisco	7,947	6,886	86.65
15	Estado de México	15,175	14,466	95.33
16	Michoacán	5,570	4,960	89.05
17	Morelos	2,838	2,793	98.41
18	Nayarit	556	546	98.20
19	Nuevo León	2,402	2,037	84.80
20	Oaxaca	4,832	3,708	76.74

**DEVOLUCIÓN DE LA LNEFRM POR ENTIDAD FEDERATIVA**

ID	ENTIDAD	ENTREGADO	DEVUELTO	%
21	Puebla	7,867	7,332	93.20
22	Querétaro	2,429	2,248	92.55
23	Quintana Roo	2,230	2,205	98.88
24	San Luis Potosí	4,321	3,161	73.15
25	Sinaloa	3,043	2,889	94.94
26	Sonora	3,029	2,774	91.58
27	Tabasco	2,724	2,649	97.25
28	Tamaulipas	5,131	4,819	93.92
29	Tlaxcala	2,392	2,340	97.83
30	Veracruz	3,667	3,339	91.06
31	Yucatán	2,086	1,920	92.04
32	Zacatecas	910	854	93.85
<b>TOTAL</b>		<b>128,715</b>	<b>117,176</b>	<b>91.04</b>

## Anexos

ANEXO	CONTENIDO
1	Actualización del Padrón Electoral. Reporte estadístico, 2022.
	Verificación Nacional Muestral 2023. Planteamiento General.
2	Procedimientos de Depuración. Reporte estadístico, 2022.
	Procedimiento para la cancelación de solicitudes de trámite y aplicación de las bajas correspondientes (artículo 155, párrafos 1 al 5 de la LGIPE). Informe final de actividades 2022.
	Mecanismos para garantizar el derecho a la identidad de las personas suspendidas en sus derechos político-electorales, periodo abril-junio 2022.
3	Atención Ciudadana. Reporte estadístico, 2022.
4	Informe estadístico del reemplazo de las credenciales con vigencia 2022, corte al 30 de junio de 2022.
5	Informe de resultados del periodo de credencialización y resguardo de Credencial para Votar por Proceso Electoral Local 2021-2022.
	Informe del tratamiento de registros con datos de domicilio presuntamente irregulares o falsos.
6	Informe de avance de la credencialización de las mexicanas y los mexicanos residentes en el extranjero, periodo del 1° de abril al 30 de junio de 2022.
	Informe de avance de la credencialización de las mexicanas y los mexicanos residentes en el extranjero, periodo del 8 de febrero de 2016 al 30 de junio de 2022.
7	Informe trimestral sobre las solicitudes de generación y acceso a datos específicos del Padrón Electoral y la Lista Nominal de Electores, periodo del 1° abril al 30 de junio de 2022.
8	Informe sobre la atención a las opiniones, solicitudes y acuerdos de recomendación de las Comisiones de Vigilancia, periodo del 1° de abril al 30 de junio de 2022.
9	Minutas de las sesiones ordinarias del GTPMAC, periodo de abril a junio de 2022.
	Versiones de videos transmitidos en pantallas de MAC, abril-junio de 2022. Nota informativa.
10	Informe de actividades del proyecto de la Distritación Nacional 2021-2023, periodo de abril a junio de 2022.