Juan Alberto
Valdivia Alvarado
CANDIDATO A DIPUTADO FEDERAL DISTRITO 1

Juan Patrón Carmona
Suplente

Trabajando por lo que más quieres

PRD VERDE
Coalición PRI-PVEM

Inserción pagada por el PRI, Juan Alberto Federico Valdivia Alvarado, candidato a Diputado Federal Distrito 01 de B.C.S

AFIRMA HÉCTOR EDMUNDO SALGADO

Marcos Covarrubias viola la ley para favorecer al candidato de Acción Nacional

"El Partido Revolucionario Institucional denunciará ante los órganos electorales la evidente falta de probidad jurídica en el actuar del mandatario estatal Marcos Covarrubias Villaseñor, quien en pleno proceso electoral demuestra su desesperación por querer abonar adeptos a la candidatura del panista Carlos Mendoza Davis y sale al escenario político a iniciar obras y realizar acciones de manera pública", denunció el presidente del Comité Directivo Estatal del PRI en Baja California Sur, Héctor Edmundo Salgado Cota.

Destacó además que ello es prueba de la desesperación del gobernador Marcos Covarrubias por el alto nivel de aceptación que el candidato priista Ricardo Barroso ha demostrado tener entre los ciudadanos de Baja California Sur, motivo que lo ha obligado a aparecer de manera pública para servir de apoyo a la pobre campaña que el candidato del PAN Carlos Mendoza Davis ha tenido.

Dijo el presidente estatal del PRI que ahora pretenden, en su desesperación, que los partidos políticos se suban al ring con el gobernador, y no con el candidato del PAN, evidenciando nuevamente otra señal más de su débil arraigo ante los ciudadanos, que en todo el estado han dado muestras de adhesión y cariño, por el abanderado priista Ricardo Barroso.

Salgado Cota mencionó además que el mandatario estatal realiza este tipo de acciones para ayudarle al candidato del PAN desviando la atención hacia él, para que aquél siga rezagándolo a los ciudadanos con señalamientos falsos acerca de Ricardo Barroso Agramont, mismos que se han desmentido fehacientemente, pues uno de los compromisos de nuestro candidato a gobernador es la honestidad, la transparencia y la rendición de cuentas, que son razones para cambiar de gobierno.

ELEMENTOS motorizados de la Policía estatal, perfectamente armados y con chalecos antibalas, realizando recorridos de vigilancia en las calles de la ciudad. (Villahuerte)

Se instaló la comisión para la entrega recepción del ayuntamiento de La Paz

MIGUEL RUBIO

Con el propósito de ofrecer un amplio documento que detalle la situación que guarde la presente administración municipal al término de la misma, presidente municipal de La Paz, Francisco Javier Moreno Sánchez, encabezó la instalación de la comisión que se encargará del proceso de Entrega-Recepción del XIV Ayuntamiento, que comprenderá el periodo 2011-2015.

De acuerdo a lo que señala la Ley Orgánica del Gobierno Municipal del estado de Baja California Sur, como del Reglamento de Entrega-Recepción para la Administración Pública del municipio de La Paz, estos trabajos deben iniciar desde seis meses antes de que concluya el periodo, que está estipulado para el 27 de septiembre del presente año, en virtud de las modificaciones constitucionales y legales efectuadas para la empatar las elecciones locales con las federales.

En ese sentido, se conoció que la Comisión de Seguimiento para la Entrega-Recepción está integrada por el síndico municipal, el secretario general, el tesorero general, el oficial mayor y el contralor, quienes definieron plazos, formatos y esquema general de planeación para todas las áreas centralizadas y descentralizadas del gobierno municipal.

En la reunión se anticipó que los integrantes de la comisión se reunirán en dos ocasiones cada mes para evaluar los avances, de tal manera que se estima tener el documento final en los primeros días del mes de septiembre, ya que el cambio de gobierno se realizará el día 27 del mismo.

Los integrantes del grupo de trabajo ratificaron el compromiso de entregar cuentas claras, ordenadas y transparentes a toda la población respecto del trabajo realizado en el XIV Ayuntamiento capitalino.

FRANCISCO Moreno, presidente municipal de La Paz. (Archivo)

PLANILLA 05
¿Quieres ser millonario?

¡Recorta, pega y gana 1 millón de dólares!
¡En efectivo!

PERMISO DE GOBERNACIÓN: 2015011SP502

RECORTA Y PEGA EL... CUPÓN 029
RECORTA Y PEGA EL... CUPÓN 030
RECORTA Y PEGA EL... CUPÓN 031
RECORTA Y PEGA EL... CUPÓN 032
RECORTA Y PEGA EL... CUPÓN 033
RECORTA Y PEGA EL... CUPÓN 034
RECORTA Y PEGA EL... CUPÓN 035

Si presentas los periódicos completos del periodo de esta planilla, para el recibirás, recibirás un boleto adicional para el sorteo.

Mecánica de Participación Para el Sorteo

- Busca y recorta diariamente el cupón numerado que aparece impreso en este periódico.
- Pega el cupón en la casilla correspondiente a esta planilla.
- Para sustituir algún cupón que no hayas recortado y pegado en una casilla en la fecha correspondiente utiliza el cupón comodín, que se publicará los jueves.
- Vigencia del sorteo: Del 23 de marzo de 2015 al 14 de Febrero de 2016.
- Cierre de planillas: Del 13 de abril de 2015 al 8 de febrero de 2016. Busca las direcciones de los centros de canje en este periódico.

recicla y obtén un boleto adicional

Innovation that excites.

ALTIMA®

20% de enganche Tasa 11.43% de interés anual 0% Comisión por apertura PLAZO 48 MESES

FINANCIAMIENTO EXCLUSIVO CREDI NISSAN SUJETO A AUTORIZACIÓN DE CRÉDITO Vigencia al 30 de abril del 2015

www.nissan.com.mx

VAMSA

NISSAN LA PAZ
Blvd. 5 de Febrero No. 1050 Tel: (612) 122-22-77 Fax: (612) 125-41-00
La Paz, B.C.S., Mexico

NISSAN LOS CABOS
Blvd. San José 2000 Zona FONATUR, Tel. (624) 142-16-66/69
Fax: (624) 142-16-67 Sucursal San José del Cabo

Juan Alberto Valdivia Alvarado

CANDIDATO A DIPUTADO FEDERAL DISTRITO 1

Juan Patrón Carmona
Suplente

Trabajando por lo que más quieres

Coalición PRI-PVEM

Inserción pagada por el PRI, Juan Alberto Valdivia Alvarado, candidato a Diputado Federal Distrito 01 de B.C.S.

Nombra el munícipe Francisco Monroy *al nuevo* director de Inspección Fiscal

Miguel **Rubio**

El presidente municipal de La Paz, Francisco Monroy Sánchez, nombró al Lic. Rodulfo Madrid Polanco, como nuevo director de Inspección Fiscal del XIV Ayuntamiento Local, para sustituir a Martha de la Peña, que venía desempeñando ese cargo.

El funcionario con una amplia experiencia en este ramo, implementó una política dinámica y de transparencia, ya que inicia sus actividades antes de la hora oficial de la jornada laboral y cambió sus oficinas a un lugar que le permite visualizar las actividades de todos los departamentos de la dependencia.

El nuevo coordinador de las acciones en materia del funcionamiento de los establecimientos comerciales Lic. Madrid Polanco, además trabaja con las puertas abiertas de sus oficinas para atender a la ciudadanía y eliminar conductas irregulares que puedan afectar los trámites oficiales.

En una de sus primeras acciones inició una revisión del padrón de establecimientos comerciales particularmente los que expenden bebidas alcohólicas como centros de diversión nocturna, depósitos o tiendas llamadas "Minisúper"; con el propósito de que al final de este mes, ya estén físicamente constituidas cada una de los negocios registrados oficialmente.

LICENCIADO **Rodulfo Madrid Polanco**, nuevo director de Inspección Fiscal del XIV Ayuntamiento.

El secretario de la Confederación Nacional de Cooperativas Pesqueras y presidente de la Federación de Cooperativas Pesqueras de la capital del estado, Alejandro Tirado, aseguró que la declaratoria de refugio pesquero en el Golfo de Ulloa fue aceptada por el sector pesquero.

Hoy funcionario de Conapesca se reunirá con pescadores de Ulloa

Mauricio **Hernández Ch.**

El día de hoy estará en el municipio de Comondú el director general de Ordenamiento Pesquero y Acuícola de la Conapesca, Víctor Arriaga Haro, quien se reunirá con los pescadores afectados por el establecimiento de la Zona de Refugio Pesquero en Bahía de Ulloa, así lo dio a conocer el Secretario de la Confederación Nacional de Cooperativas Pesqueras y presidente de la Federación de Cooperativas Pesqueras de la Capital del Estado (Fedecoopz), Alejandro Tirado Martínez, quien señaló la necesidad de que este sector debe recibir un apoyo extraordinario.

En este sentido el diputado señaló que el establecimiento de la zona tendrá repercusiones negativas en la economía de alrededor de mil 200 los pescadores y para evitar que esto provoque un grave conflicto, es necesario aplicar un plan especial que contenga diversos aspectos y situaciones de que enfrenta el sector.

"Consideramos que los productores pueden desarrollar, fuera de la zona que ha sido restringida, otras pesquerías alternas como son la captura de atún y tiburón, ya que este ampliaría los ingresos de ellos y productores, pero para ello hay que contar con un plan que los permita obtener también las herramientas que puedan necesitar".

Se busca un plan que les permita obtener embarcaciones, motores, combustible, artes de pesca y también la infraestructura que llegaría a requerir -señaló- porque le resultaría necesario en que estos puedan seguir trabajando.

También consideró apropiado el iniciar proyectos que les permitan llevar a cabo actividades de acuacultura y maricultura, ya que se ha demostrado que estas son muy positivas por la activación de la economía en las regiones.

Tirado Martínez dijo que los pescadores locales vienen arrastrando diversos problemas por la carencia de planes y proyectos que les permitan desarrollar y mejorar sus actividades, por ello se la limitación de las zonas de pesca como un agravante más, ya que esto seguirá empeorando el panorama del sector.

"Los pescadores están muy preocupados pero existe esperanza de que el planteamiento pueda tener una respuesta positiva".

Por otro lado lamentó que esta decisión se haya derivado de presiones y situaciones empíricas, ya que al supuestamente atacar a los pescadores de la mermidad del refugio en sus redes, se dio la posibilidad de que Estados Unidos aplazara un embargo pesquero a México.

"Esta situación afecta las actividades productivas y aunque vamos a acatar lo establecido por las autoridades, quiero recalcar que los pescadores no son los responsables de esta encrucijada y también, que vamos a seguir muy de cerca los resultados

VEA **HOY... PAG. 8/A**

DE SAN CARLOS Y LÓPEZ MATEOS

Desmienten pescadores, aceptación de declaratoria de refugio en Ulloa

Elías **Medina P.**

Pescadores de San Carlos y López Mateos señalaron las declaraciones del secretario de la Confederación Nacional de Cooperativas Pesqueras y presidente de la Federación de Cooperativas Pesqueras de la capital del estado Alejandro Tirado quien la víspera aseguró que la declaratoria de refugio pesquero en el Golfo de Ulloa "fue aceptada por el sector pesquero".

Olivio Alvarado y Luis García, cooperativistas de Puerto López Mateos y San Carlos manifestaron su desconcierto por las declaraciones de Tirado y aseguraron que el sector pesquero nunca estuvo de acuerdo.

Nos dijeron que si no era refugio lo iban a hacer ellos natural pronguda, al final no estamos de acuerdo con ninguna de las dos zonas, Alejandro Tirado está mal, dijo Olivio Alvarado, y en ese mismo sentido se manifestó Luis García, eso no es cierto, dijo está loco, si pescador es... es un vividor, acoso.

Este tanto el líder cooperativista de Puerto López Mateos Luis Camacho uno de los más activos defensores de las comunidades pesqueras afectadas por esta declaratoria permanecer delegado de salud, al igual que el líder del poeto de Ciudad Pájaro Rodríguez, quien aun con todo y sus malos relación la solidaridad de ese aserradero agrario con la lucha de los pueblos pesqueros.

Antes en entrevista por separado, el secretario de pesca del gobierno del estado Fernando Romero señaló que Alejandro Tirado solo puede hablar por el sector que él representa, pero no por el sector pesquero porque hay otras representatividades

SECRETARIO de la Confederación Nacional de Cooperativas Pesqueras y presidente de la Federación de Cooperativas Pesqueras de la capital del estado, Alejandro Tirado.

VEA **DESMIENTEN... PAG. 8/A**

Directorio Nacional

Organización Editorial Mexicana

Mario Vázquez Raña
Presidente y Director General

Paquita Ramos de Vázquez
Vicepresidenta y Subdirectora General

Francisco Torres Vázquez
Director General Adjunto

Francisco Torres Cano
Director Nacional de Diarios

Jesús Sánchez Villarreal
Director Nacional de Administración

Pilar Ferreira García
Director Nacional de Información

Antonio Rodríguez Diamenaghi
Director Nacional Unidad Papel

Elenilo Sánchez Rodríguez
Director Nacional de Tecnología

Jesús Mijares Vázquez
Coordinador Nacional Unidad Papel

Rosa Ma. Carrera de Kanzafany
Directora Adjunta de Finanzas

Salvador Zúñiga Sobarzoso
Director Adjunto a Administración

Ricardo Ortega Cambaros
Coordinador Nacional de Información

Raymundo Vázquez Jiménez
Coordinador Nacional de Campañas y Sorteos

Víctor Pimentel González
Director Adjunto de Recursos Humanos

Sudcalifornia

José Escobar García
Director

Dunilda Cortez Aguilar
Gerente

Humberto Zamora Ruiz
Jefe de Información

Socorro Aragón Apocadlos
Jefe de Redacción

Rosa Guadalupe López Otachea
Jefa de Publicidad

El Sudcaliforniano
Editor: Diario
Editor Responsable: José Escobar García
Número de Certificado de Reserva otorgado por el Instituto Nacional del Derecho de Autor: 04-1999-090910441400-102
Número de Certificado de Licitud de Título: (en trámite)
Número de Certificado de Licitud de Contenido: (en trámite)
Domicilio de la Publicación: Avenida Paseo Alvaro Obregón No. 1100, Col. Centro, C.P. 23000, La Paz, B.C.S.
Imprime: Talleres de Cultura Sudcaliforniana S.A. de C.V.
Distribuido por: Comercializadora Cultural Sudcaliforniana S.A. de C.V. Domicilio: Avenida Paseo Alvaro Obregón No. 1100, Col. Centro, C.P. 23000, La Paz, B.C.S.
Tiraje: 4,000 ejemplares
Circulación: 12,000 ejemplares
Distribución: 12,000 ejemplares
Fecha de impresión: 12 de Abril de 2015
Fecha de circulación: 13 de Abril de 2015
Conmutador: 12-33-44 Ext. 101, 102, 103, 104, 105
Fax: 12-33-44 Ext. 113
Suscripciones: 12-33-44 Ext. 107
Publicidad: 12-33-44 Ext. 106
Costo de suscripción: $1,400.00 M.N. anual
Nota: Las ideas vertidas en los artículos firmados son responsabilidad de sus autores y no reflejan necesariamente el punto de vista de la publicación.
Reservados todos los derechos conforme a la ley. Prohibida la reproducción total o parcial de los contenidos de esta publicación sin autorización escrita de la misma.

Policía honesta y profesional, con salarios dignos: CMD

En mi administración estatal la policía será honesta y profesional, con salarios dignos, se comprometió el candidato a gobernador por el Partido Acción Nacional y del Partido de Renovación Sudcaliforniana, Carlos Mendoza Davis, durante su recorrido por la región Pacífico Norte del estado, en donde recibió innumerables muestras de apoyo de familias de la zona.

Acompañado de los candidatos a presidenta municipal de Mulegé, Cecilia López; a diputada federal, Itzela Paen; y a diputado por el distrito XV, Francisco Javier "Kiny" Arce, ante vecinos de Bahía Tortugas, el abanderado a la gubernatura del PAN-PRS sostuvo que los policías buenos y comprometidos serán estimulados, tendrán sus instrumentos de trabajo, para que desarrollen con profesionalismo sus tareas de salvaguardar la tranquilidad de los sudcalifornianos.

"Vamos a conformar una policía honesta, profesional y con salarios dignos. Me comprometo a que en mi periodo de administración se incentive aquellos policías que sean eficientes y mantengan compromiso de lealtad. No podemos pedirles que nos den resultados si nos les damos las herramientas necesarias, por eso ese he propuesto instaurar el Servicio Estatal de Carrera Policial, en el que se promoverá la especialización, reconociéndola como la mejor arma para luchar contra el crimen", externó.

En la comunidad de Bahía Asunción, donde recibió muestras de apoyo de los habitantes, Mendoza Davis dijo que coordinará con los municipios

VEA: **POLICÍA... PAG. 5/A**

El candidato a la gubernatura por el PAN y el PRS, Carlos Mendoza Davis, recibió apoyo de las familias de las comunidades de Bahía Tortugas, Bahía Asunción, La Bocana y Punta Abreojos

Me comprometo a regresar al III distrito: Susana Aguilar

NOS comprometemos a regresar al Tercer distrito una vez iniciada mi gestión como diputada, para enochar el sentir de la ciudadanía y realizar mayor trabajo en el Congreso local, así lo expresa Susana Aguilar, candidata por el PRI – PVEM – PANAL.

Es importante mantener un contacto permanente con los representados, ya que son ellos, quienes día a día en mi constante caminar por el tercer distrito, nos comentan diferentes puntos de vista e inquietudes, las cuales nos alienta a continuar en búsqueda de nuestro objetivo que es representarlos en el tercer distrito, así lo señala la candidata alianciista Susana Aguilar Acevedo.

Aguilar Acevedo comentó que hombres, mujeres, adultos mayores y jóvenes le solicitan cada vez que toco las puertas de sus casa, el regresar al tercer distrito, que no lo abandone, que no repita la historia de muchos candidatos que solo vienen a pedir el voto y no regresan en toda su gestión, es por ello que me comprometo públicamente a regresar al tercer distrito electoral.

En este sentido la candidata al tercer distrito local, Susana Aguilar, resaltó el gran apoyo de la ciudadanía de este distrito, en donde le confían su voto ya que quieren un representante de tiempo completo, y un compromiso más en el de abrir una casa de gestoría permanente para sus representados.

Es importante señalar que con el respaldo de la ciudadanía este próxi-

VEA: **ME... PAG. 5/A**

Continúa el acercamiento de Rosa Delia Cota con vecinos del III Distrito

La candidata a diputada por el III Distrito local electoral del Movimiento Progresista PRD-PT-Movimiento Ciudadano, Rosa Delia Cota Montaño, ha venido realizando diversos recorridos por las principales colonias del distrito con el fin de escuchar las inquietudes de los vecinos y mostrar directamente sus propuestas para el congreso local que buscan beneficiar a los ciudadanos.

En su acercamiento con las familias asentadas en el tercer distrito, Rosa Delia Cota Montaño ha solicitado el voto el próximo 7 junio, con la seguridad de legislar por la protección del medio ambiente, tema que es de interés actual para muchas personas y deja en claro que luchará de la mano con los grupos ambientalistas en el rechazo de la minería tóxica.

De igual manera expresó que en temas de seguridad trabajará por la creación de un programa de prevención de violencia que sea funcional y que abarque instituciones y ciudadanos, ya que es prioritario en estos momentos.

Finalmente, la candidata garantiza que desde su primer día como diputada existirá una oficina de atención y asesoría para la solución de problemas de todos los ciudadanos, con lo que mantendrá una atención directa y personal con las familias sudcalifornianas.

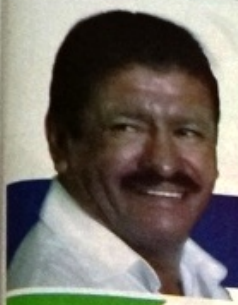

AM ARMANDO MARTÍNEZ
EDUARDO DE LA MORA
PRESIDENTE MUNICIPAL
LA PAZ (2015-2018)

VOTA PAN 7 DE JUNIO
CAMBIO SEGURO MEJOR FUTURO

Tengo experiencia, tengo compromiso y sé honrar la palabra

Inserción pagada por PAN a Armando Martínez,candidato a Presidente Municipal en La Paz

Juan Alberto Valdivia Alvarado
CANDIDATO A DIPUTADO FEDERAL DISTRITO 1

Juan Patrón Carmona
Suplente

Trabajando por lo que más quieres
Coalición PRI-PVEM

Inserción pagada por el PRI, Juan Alberto Federico Valdivia Alvarado, candidato a Diputado Federal Distrito 01 de B.C.S

Ejidatarios amenazan con acciones radicales de protesta ante la intención de crear una ANP

RADICO Puppo, candidato del PAN-PRS a diputado local por el IV, recibió el apoyo de familia de distintas colonias de La Paz.

Prometo legislar para todos los sudcalifornianos: Marco Puppo

Mi compromiso es legislar para todos los sudcalifornianos, representar con lealtad a los habitantes del cuarto distrito, trabajando sin distingo de partidos, por igual para todos los sudcalifornianos y sudcalifornianas, afirmó el candidato del PAN-PRS a diputado por el cuarto distrito por el Partido Acción Nacional y Partido de Renovación Sudcaliforniano, Marco Alfredo Puppo.

En la colonia Jose Mesquite, en recorrido casa por casa, donde recibió muestras de apoyo, el abanderado del PAN-PRS señaló que buscará ser un legislador que trabaje con un cien por ciento de compromiso ciudadano que se enfoque en hacer y ser aplicable los derechos ciudadanos que se requieren hacer y ser aplicados para que a todas las sudcalifornianas y los sudcalifornianos les den que a todas las sudcalifornianas y los sudcalifornianos puedan tener un desarrollo armónico en el aspecto económico y social.

Mi compromiso es servir a la gente, por ello acompaño en representar con lealtad a los habitantes del cuarto distrito, trabajando sin distingo de partidos, por igual para todos los sudcalifornianos y sudcalifornianas, afirmó el candidato a diputado por el cuarto distrito por el Partido Acción Nacional y Partido de Renovación Sudcaliforniano, Marco Alfredo Puppo.

En la colonia Jose Mesquite, en recorrido casa por casa, donde recibió muestras de apoyo, el abanderado del PAN-PRS señaló que buscará ser un legislador que trabaje con un cien por ciento de compromiso ciudadano que se requieren hacer y ser aplicables los derechos ciudadanos que se requieren hacer y ser aplicados para que a todas las sudcalifornianas y los sudcalifornianos les den que a todas las sudcalifornianas y los sudcalifornianos puedan tener un desarrollo armónico en el aspecto económico y social.

En la colonia Jose Clemente, Marco Puppo comentó que buscará fortalecer a los gobiernos municipales, con el compromiso de fortalecer el municipio de La Paz, con una legislación que pueda fortalecer el municipio de La Paz, con una legislación que pueda

DECLARÓ ALFREDO PORRAS DOMÍNGUEZ

Una vergüenza la declaración patrimonial de los candidatos y sus grandes ahorros

ANA GUIZAR

Alfredo Porras Domínguez, candidato a diputado federal por el distrito II, del Movimiento Progresista de BCS, que integran los partidos PRD, PT y Movimiento Ciudadano, señaló que es una vergüenza que los candidatos que han presentado su declaración patrimonial "restrieguen" al electorado los millones que estos han "ahorrado".

Dijo que ya quisiera el 98 por ciento del pueblo de México tener diez mil pesos ahorrados, "Qué bueno que el PAN celebre que su candidato es millonario", esto al referirse a la declaración patrimonial de Carlos Mendoza Davis, candidato a gobernador por el PAN y PRS y el cual declaró tener una fortuna de aproximadamente 15 millones de pesos.

Asimismo indicó que espera que Ricardo Barroso Agramont candidato a la gubernatura del PRI, PVEM y Nueva Alianza sea más "realista" al hacer su declaración, Porras Domínguez dijo que Ángel César Mendoza Arámburo fue gobernador del estado y nunca tuvo la fortuna que hoy tiene su hijo, por lo que aquatá que hay una diferencia entre uno y otro"

En otros temas el candidato a diputado federal señaló que seguirá visitando a la ciudadanía para llevar su propuesta tanto en el municipio de La Paz y Los Cabos, así como sincerará reuniones con la estructura de su partido.

ALFREDO Porras Domínguez, candidato a diputado federal por el distrito II del Movimiento Progresista de BCS, que integran los partidos PRD, PT y Movimiento Ciudadano, conviene en el contacto ciudadano.

Fortalece a candidatos, visita de la senadora Cristina Díaz: Susana Aguilar, candidata del PRI-PVEM-Alianza

Tras recibir el respaldo de la senadora Cristina Díaz en un evento abarrotado de mujeres radicalFortalezas en donde refrendaron su total apoyo al candidato a gobernador Ricardo Barroso Agramont, nos alienta y motiva a redoblar esfuerzos y mantener el ritmo de trabajo rumbo a la elección del próximo 7 de junio, así lo señala la candidata por el tercer distrito, Alma Susana Aguilar Acevedo.

Aguilar Acevedo comentó que tras escuchar el discurso de la senadora Cristina Díaz en el evento en conocido centro social, nos fortalece a los candidatos a no bajar la guardia y seguir presentando nuestras propuestas casa por casa, hasta el último minuto que la ley nos lo permita, ya que somos un equipo ganador y lo vamos a demostrar este próximo 7 de junio en las urnas.

La candidata alianzista señaló que el ánimo se sintió en el evento donde el propósito de los candidatos de la alianza PRI PVEM II PANAL, porque saben que en Ricardo Barroso, Arcuri Soleto y en los 6 candidatos a diputados locales, están los mejores hombres y mujeres con propuestas puntuales calificadoras y para renovar el rumbo de Baja California Sur.

En este sentido Susana Aguilar comentó que ve en la senadora Cristina Díaz a una gran líder, a una mujer comprometida con México y como dirigente de la Confederación Nacional de Organizaciones Populares ha hecho promoción activa y con propuestas muy específicas.

Por último la candidata al tercer distrito por los partidos PRI II PVEM – PANAL resaltó el gran trabajo que se viene realizando para lograr el objetivo que es la victoria en este proceso electoral del 7 de junio, en donde pide a los de nuestros para cambiar.

LA senadora Cristina Díaz, en un evento abarrotado de mujeres radicalfortalezas, en donde refrendaron su total apoyo al candidato a gobernador Ricardo Barroso Agramont, lo señala la candidata por el Tercer distrito, Alma Susana Aguilar Acevedo.

Directorio Nacional
Organización Editorial Mexicana

Mario Vázquez Raña
Presidente y Director General

Paquita Ramos de Vázquez
Subdirectora General

Francisco Torres Vázquez
Director General Adjunto

Francisco Torres Cano
Director Nacional de Ventas

Jesús Sánchez Villarreal
Director Nacional de Operaciones

Pilar Ferreira García
Directora Nacional de Información

Antonio Rodríguez Demeneghi
Director Nacional Jurídico

Eliodio Sánchez Rodríguez
Director Nacional de Tecnología

Jesús Mijares Vázquez
Contralor Interno Nacional Operativo

Rosa Ma. Carrera de Kenefeny
Directora Nacional de Finanzas

Salvador Zúñiga Soberanes
Director Nacional Administrativo

Ricardo Ortega Cambeiro
Coordinador Nacional de Información

Reymundo Vázquez Jiménez
Coordinador Nacional de Consejos Editoriales

Víctor Pimentel González
Director Adjunto de Recursos Humanos

Sudcalifornia

José Escobar García
Director

Domitila Cortez Aguilar
Gerente

Humberto Zamora Ruiz
Jefe de Información

Socorro Aragón Apecechea
Jefe de Redacción

Rosa Guadalupe López Olachea
Jefe de Publicidad

El Sudcaliforniano
Editor Responsable: José Escobar García
Número de Certificado de Reserva otorgado por el Instituto Nacional del Derecho de Autor: 04-1992-060909080700-107
Número de Certificado de Licitud de Contenido: en trámite
Domicilio de la Publicación: Constitución No. 756, Col. Centro, C.P. 23000, La Paz, B.C.S.
Impresa en: Talleres de Comercio Editora Sudcaliforniana, S.A. de C.V.
Domicilio de Impresión: Km. 4+100, Col. Centro, C.P. 23000 La Paz, B.C.S.
Teléfonos: Redacción 12-39-11 Ext. 112, 12-39-13 Fax: 115
Publicidad: 12-23-01 Ext. 101, 12-39-11 Ext. 102, 12-23-03 Fax: 12-23-04
Lada sin costo: 01-800-01-01-444
Nota: Las letras "P" al final de una información significan Publicidad Pagada
Prohibido el reproducción total o parcial de los contenidos y material de este medio sin autorización previa de la Dirección. Ley de Imprenta.

¿TIENES UN EMBARAZO EN CRISIS?
Comunicate
125 11 12
612 136 05 28 Cel.
01 800 685 37 37
Responsable:
Dra. Martha Infanzon Rivera
Ced. Prof. 1550714 UDLA

01 800 215 01 04
Si lo que busca es un Medio más Efectivo
Sudcalifornia

VOTA
PAN
7 DE JUNIO
CAMBIO SEGURO
MEJOR FUTURO
#LaPaz

Promo
munic

AXXEL Sonelo, candidato del PRI-PVEM-Pana... promover la participación ciudadana en el g...

AFIRMA SERGIO

Mi campaña en un acerca... con la g...

Héctor Romero Toledo

El candidato a presidir la alcaldía de La Paz por Morena, Sergio Polanco Salazar, expresó que se siente gente del pueblo, y confía en recibir el apoyo del mismo para impedirse ante los partidos contrincantes que solo buscan el poder, dijo.

Señaló que su campaña no está basada en discursos bonitos y de promesas, sino de un acercamiento directo a las necesidades de la gente, "mi campaña es de puerta en puerta", dijo a vecinos de la colonia Benito Juárez, donde hizo recorrido a pie el día de ayer hasta...

Indicó que ha venido trabajando desde hace muchos años para ayudar a la gente, aperando en lo que se necesita a los que más necesitan, y que ha llegado el momento de potenciar su labor social desde la alcaldía de La Paz, esto ante las interrogantes de la señora Leticia, que le recibió con las puertas abiertas para conversar con el.

Por su parte la señora Leticia dijo reconocer al candidato, Sergio Planco, como una persona de buenas intenciones que le causa... y que le causaba tristeza que tuviera que residir contra viento y...

SERGIO Polanco, candidato del Movimiento Regeneración Nacional a la presidencia municipal de La Paz, dijo escuchar gente del pueblo.

VOTA
PAN
7 DE JUNIO
CAMBIO SEGURO
MEJOR FUTURO
Armando Martínez Vega
Inserción pagada por PAN a favor de Armando Martínez, candidato a Presidente Municipal de La Paz

Empresarios y Municipio
serán aliados
para un mejor desarrollo

Trabajemos Juntos por #LaPazQueQueremos
www.armandopresidente.mx

AM ARMANDO MARTÍNEZ
PRESIDENTE MUNICIPAL LA PAZ

Juan Alberto
Valdivia Alvarado
CANDIDATO A DIPUTADO FEDERAL DISTRITO 1

Juan Patrón Carmona
Suplente

Trabajando por lo que más quieres

Coalición PRI-PVEM

Promoción pagada por el PRI, Juan Alberto Valdivia Alvarado, candidato a Diputado Federal Distrito 01 de B.C.S.

CEM
Directorio Nacional
Organización Editorial Mexicana

Sudcaliforniano
José Escobar García
Director

Guadalupe Cortes Aguilar
Gerente

Humberto Zamora Ruiz
Jefe de Circulación

Amparo Aragón Asociados
Jefe de Redacción

Rosa Guadalupe López Sánchez
Jefe de Publicidad

Como un "éxito" calificó el sindicato de trabajadores del Cecyte el paro general

Elías Medina P.

Contra un duro calificó el dirigente del sindicato de trabajadores de los Cecyte Roberto Carlos Martínez Zavala el paro general convocado para este martes 28 de abril, en donde participaron los 22 planteles de la entidad, en protesta por violaciones al contrato colectivo de trabajo.

Entrevistado vía telefónica desde la ciudad de México ya que forma parte de la dirigencia nacional de la Federación Mexicana de Sindicatos de los Cecytes, Martínez Zavala informó que una comisión de esta organización fue recibida en la Secretaría de Gobernación en donde se les ofreció una mesa de diálogo con la SEP que estaría iniciando el próximo 15 de mayo.

Esto, luego de que la SEP desconociera los acuerdos con el sindicato, argumentando que fueron extemporáneos.

Asimismo, dijo haber recibido una llamada del gobernador Marcos Covarrubias, quien le ofreció esta mesa de diálogo y la interlocución ante el gobierno federal.

Asimismo, que hoy miércoles 29 de abril se reunirán los cinco en los Cecyte de todo el país incluidos los de Baja California Sur, ya que a pesar de que habría estudios que pagarán por un pago de dos o más días, forzosamente se acordó que fuera de una sola jornada.

Nos preocupan los alumnos, aunque en esta ocasión tuvieron que hacer uso de este recurso en defensa de los derechos de los trabajadores, dijo Eradiuseno Roberto Carlos Martínez Zavala.

Impone STPS multa a agroempresas que no solventaron observaciones señaladas

Elías Medina P.

Derivado de las revisiones que se hicieron desde hace más de 10 meses a los campos agrícolas del Valle de Vizcaíno en donde viven miles de jornaleros agrícolas procedentes en su mayor parte del sureste del país y que habitan en condiciones muy precarias y sin garantías sociales y laborales, la Secretaría del Trabajo impuso a las agroempresas multas por 1.8 millones de pesos, e inició un nuevo proceso en su contra por no haber solventado las observaciones que se les hicieron con anticipación.

El delegado federal de la STPS Ernesto Alvarez Gómez informó que este martes se entregará a 10 empleadores de los 20 que están abiertos, aunque aclaró que los ejidatarios aún cuentan con algunos recursos legales para no pagar esta sanción, y que van desde un amparo hasta un juicio ante el tribunal fiscal federal.

Figuran en la lista de los ranchos sancionados La Misión, el Pilote y La Trinidad, entre otros, a quienes hace apenas 15 días se les entregó la notificación de esta multa.

Alvarez Gómez recordó que en el marco del convenio de coordinación fiscal, correspondió al gobierno del estado hacer efectiva esta multa, una vez que haya quedado en firme.

Entre tanto, una orden publicada este martes 28 de abril en El Sol de México, informa que la Secretaría del Trabajo y Previsión Social multó con 185 millones de pesos a patrones de prestigiosas agrícolas, por mantener a sus trabajadores en condiciones infrahumanas.

Según dicha orden, el titular de esa dependencia federal Alfonso Navarrete Prida, ganó además que la situación que viven los trabajadores del agro en el Valle de San Quintín, en Baja California, también se tiene en otros estados como Colima y hasta el propio Distrito Federal.

El delegado federal de la Secretaría del Trabajo y Previsión Social, Ernesto Alvarez Gómez, informó que las multas ascienden a 1.8 millones de pesos.

Instalaciones Técnicas California
AIRE AC
MINISP
6 y 12 meses
Mod. MUSICO
Tel 125 55 66

Presentó Arm de solución

ARMANDO Martínez Vega, candidato del PAN-PRI a la presidencia m... pronósticos con el Consejo Coordinador Empresarial.

Gestionaré recursos p mejor a Chametla: J

JISELA Páez, candidata del PAN-PRI a dipu... Chametla.

Rechaza el CDE del PRI, cualqui injerencia en el paro magisteria

Juan Alberto
Valdivia Alvarado
CANDIDATO A DIPUTADO FEDERAL DISTRITO 1

Juan Patrón Carmona
Suplente

Trabajando por lo que más quieres

Coalición PRI-PVEM

REFIEREN COMERCIANTES DE LA LOCALIDAD

Se incrementan las ventas en el Día del Niño

Hoy Día del niño, festividad en la localidad colimas tiene prevista de efectuar de hasta un 350 % más en el área de juguetería en comparación a un día común, y esperan que la derrama llegué a las arcas de juguetería y ropa, donde la venta tiende a incrementarse en un 15 % y 30 % respectivamente.

Otro artículo solicitado este día, son las tablets en el área de electrónica que han tenido gigantes preferencias como regalo para padres e hijos, así mismo la perfumería para niñas como para niños.

En un sondeo se dio a conocer que las marcas más vendidas son Marvel y Nerfers, siendo los juguetes relacionados con la película de Avenger's los más solicitados por los niños y Frozen, los más solicitados por las niñas.

Los juguetes tradicionales como las carreras, los bailarines y los trompos se venden con poca frecuencia, varios se aventuran a comprar este artículo por que en el recuerdo la vio y le hace la ilusión, sin duda alguna, grandes departamentos.

En el mismo sentido, la derrama económica se manifiesta con más intensidad el día del trabajo con cerrores al fin de semana.

Actualmente más la mitad de la población mexicana tiene menos de treinta años, lo que representa activos tanto para el estado en temas de salud, bienestar, empleo y educación, ya que las necesidades de la población en vías a acentuar cuando pasa a convertirse a través de la edad.

Los avances médicos ha minimizado la tasa de mortalidad, que pasó de 41 a 15.7 muertes por cada mil nacidos, en este contexto cabe destacar, que según registros de la CONAPO (Consejo Nacional de Población), en 2014 se registró un total de 40.2 millones de niños y niñas entre los 0 y los 17 años en el país, de los cuales casi 550 mil trabajaban trabajo de actividad económica, siendo que el 49.5 % de estos, no recibía pago monetarios y el 36 % no iba a la escuela.

Durante el mismo año INEGI estima que escolia en el estado un promedio de 240,979 menores, 12,387 niñas y 12,3836 niños, y en 2013, 10,483 menores realizaban algún acto ilícito económico.

Al respecto, la UNICEF (Fondo de las Naciones Unidas para la Infancia), es una organización internacional que busca unir esfuerzos y gestar compromisos por el derecho de los niños, a través de instituciones gubernamentales o civiles, entre sus conceptos pretende inculcar el valor del desarrollo de niños como entrada al desempeño de un buen ciudadano del mundo.

COMERCIOS de la localidad estiman una entrada de efectivo de hasta en 350 %. Hoy se festeja a los más pequeños, y además es día de pago de sueldo para una gran mayoría.

La Delegación del ISSSTE en Baja California Sur cuenta con cuatro Estancias de Bienestar y Desarrollo Infantil para el apoyo a las madres y padres trabajadores, dos propias y dos subrogadas, en cuales brindan el servicio integral a 382 menores en las áreas de: Lactantes, Maternal y Preescolar.

Atención a la niñez, entre las prioridades del ISSSTE

MIGUEL RUBIO

A propósito de la celebración anual del Día del Niño, el Instituto de Seguridad y Servicios Sociales de los Trabajadores del Estado (ISSSTE) manifiesta que tiene en su infancia, una de sus prioridades, además de la derivada de los servicios y prestaciones que ofrece a sus derechohabientes, también cuenta con estancias infantiles donde niñas y niños cursan los primeros años de vida.

Para poder contar apoyo para ingresar hacerlo en alguno de los CENDIS.

En el área infantil, el ISSSTE desarrolla y aplica programas fundamentales en la vacunación universal, la promoción de la lactancia materna y una alimentación saludable, así como la prevención y atención oportuna de enfermedades.

Asimismo, se realizan acciones educativas y preventivas en materia de salud bucal, detección oportuna de cáncer cérvico uterino y de mama, así como la detección de los riesgos más frecuentes de enfermedades crónicas no transmisibles.

En el caso de la niñez, el ISSSTE desarrolla y aplica programas fundamentales en la vacunación universal, la promoción de la lactancia materna y una alimentación saludable, así como la prevención y atención oportuna de enfermedades.

Asimismo, se realizan acciones educativas y preventivas en materia de salud bucal, detección oportuna de cáncer cérvico uterino y de mama, así como la detección de los riesgos más frecuentes de enfermedades crónicas no transmisibles.

En el caso de la niñez, el ISSSTE desarrolla y aplica programas fundamentales en la vacunación universal, la promoción de la lactancia materna y una alimentación saludable, así como la prevención y atención oportuna de enfermedades.

Asimismo, se realizan acciones educativas y preventivas en materia de salud bucal, detección oportuna de cáncer cérvico uterino y de mama, así como la detección de los riesgos más frecuentes de enfermedades crónicas no transmisibles.

En el caso de la niñez, el ISSSTE desarrolla y aplica programas fundamentales en la vacunación universal, la promoción de la lactancia materna y una alimentación saludable, así como la prevención y atención oportuna de enfermedades.

Asimismo, se realizan acciones educativas y preventivas en materia de salud bucal, detección oportuna de cáncer cérvico uterino y de mama, así como la detección de los riesgos más frecuentes de enfermedades crónicas no transmisibles.

La Delegación del ISSSTE en Baja California Sur cuenta con cuatro Estancias de Bienestar y Desarrollo Infantil para el apoyo a las madres y padres trabajadores, dos propias y dos subrogadas, en las localidades de La Paz, Cabo San Lucas, Guerrero Negro y Loreto, a las 20:30 horas.

Con un tema por demás apreciado por los

ESTE SÁBADO 2 DE MAYO

Presentará Alfonso Bañuelos su libro Hasta abrirse en la piel

VERÓNICA SÁNCHEZ A.

El próximo sábado 2 de mayo, a las 18:00 horas, el escritor Alfonso Alvarez Bañuelos realizará la presentación de su libro "Hasta abrirse en la piel", en las instalaciones del Teatro Juárez.

Dicha publicación contiene cuatro obras cuyo estreno en esta ciudad causó mucho revuelo por el tema que abordan.

VEA PRESENTARÁ... PAG. 6/A

La presentación de la obra se realizará en el emblemático Teatro Juárez.

EN LA ALIANZA FRANCESA

Hoy, la muestra fotográfica "Todos somos migrantes"

VERÓNICA SÁNCHEZ A.

El día de hoy partes 30 de abril se llevará a cabo la inauguración fotográfica de la Federación de Alianzas Francesas de México, "Todos somos migrantes", en las instalaciones de la Alianza Francesa de La Paz, Gómez Farías entre Rosalías y Guerrero, a las 20:30 horas.

Con un tema por demás apreciado por los habitantes de las fronteras en el mundo, el proyecto es nuestra ciudad una exposición representativa de lo que es y significa la frontera, en un sentido real, en el mundo. Teniendo parte de esta conjuntidad de imágenes que tienen que ver directamente con la temática, esta colección ha mostrado en nuestras instalaciones por dos semanas y a fin de que el público pueda apreciar la calidad de artistas comprometidos con la visión crítica de la frontera.

Para Baja California fue el concepto de fronteras en base definir por ser las figuras que de ello se desprenden, así es estar en el límite de la relación con otro país, para quienes Ismael Serna parte de sus diferentes maneras de migración, que año con año se observa, durante el tiempo de vacaciones y escolares de Semana y Agosto. Estas problemáticas se pueden ver en nuestro país y en el mundo, y el cambio.

VEA MUY LA... PAG. 6/A

El tema frontera es un gran referente para los habitantes de nuestra región peninsular. La muestra fotográfica presenta fuerte sentimiento.

Carlos Hermosillo

PRD Trabajando por lo que más quieres

REPRESENTACIÓN POLÍTICA EFICAZ

Toño Tarín suplente

CANDIDATO A DIPUTADO FEDERAL DISTRITO IX

Lic. Carlos Hermosillo, candidato a diputado por el PRI-PVEM

"Nos urge una política de servicio"

- Agua, electrificación y pavimentación, prioridades dentro de mis propuestas
- Realizaré una campaña de altura, limpia en las calles y en la mesa...

Luego de que inició formalmente la campaña electoral rumbo a las elecciones, donde se habrá a elegir al diputado federal por el 09 distrito, el licenciado Carlos Hermosillo, candidato por el PRI y el Partido Verde Ecologista, señaló que buscará hacer un discurso construido de las necesidades de la gente, con el fin de dar solución a las problemáticas que enfrentas.

RAÍCES PARTIDISTAS

¿Quién es Carlos Hermosillo?

-Pues antes que nada es un hombre con actitud de servicio, un joven con una familia, con responsabilidad para con sus amigos y compañeros ciudadanos, Carlos Hermosillo es ver una política eficiente y eficaz. La política es un medio para buscar el bien colectivo, ese es Carlos Hermosillo, el que quiere servir.

¿De donde provienen sus raíces partidistas?

-Toda mi familia siempre ha sido de origen priista, mi abuela era telegrafista, perteneciente al sector de la CNOP, mi papá fue secretario general de la organización FSTSE, llevo al PRI en la sangre, así como el espíritu de servicio.

¿Cuál es el mensaje que más recuerda de su padre?

-El me decía: "cuide al uno y al dos que lo cuide Dios". Siempre sea eficiente en todo lo que le pidan. Todos los días me recordaba: "eficiencia Carlos, eficiencia Carlos". Además, hacerse amigo de un albañil, un carpintero, un arquitecto, un doctor y de todos, nunca sabemos cuándo necesitaremos de ellos, creamos cultura de servicio y hacer amigos, hay que ser eficiente, esas palabras nunca se me olvidarán, puntualizó.

¿Entonces, la ciudadanía puede esperar eficiencia de Carlos Hermosillo?

-La gente obtendrá eficacia y eficiencia en lo que necesitan.

¿Cuál ha sido su recorrido dentro de su partido?

-Desde mis 17 años acompañaba a mi papá y a mi abuelo al partido, aprendiendo a servir, me ha tocado prestar servicio como empleado federal, ser líder ganadero, así como empleado estatal, y hoy por hoy, se nos da la oportunidad de poder servir a la gente.

¿Qué ocupaciones ha tenido a lo largo de su vida?

-Siempre fuimos inquietos, participé en equipos de basquetbol y volibol en la primaria "Niños Héroes 101"; en la secundaria "Valentín Gómez Farías" estuve en la selección de basquetbol, cuando cumplí la mayoría de edad, comencé a trabajar como mensajero de telégrafos, ahí conocí las colonias, vendedores, tuve contacto con las familias, desde un carpintero, hasta un maestro del Tecnológico, aprendiendo hacer las cosas mediante el diálogo.

¿Cuáles fueron sus estudios profesionales?

-Decidí estudiar paralelo a mi trabajo en la máxima casa de estudios, el Tecnológico de Parral, en la carrera de Administración de Empresas.

¿Cómo empezó sus primero pasos en su partido?

-En un principio ayudaba al presidente del partido a entregar cartas e invitaciones, luego fui coordinador del seccional 1326, en la colonia Fovissste, en la calle 1 de Mayo, luego fui coordinador de zona, incluso llegué hasta a administrar las finanzas del partido.

¿Qué nos puede decir de la amistad con el primer priista del estado?

-César Duarte es una persona muy amiga de mi padre. Mencionó Hermosillo que su padre y César Duarte trabajaron juntos en el partido, impulsaron proyectos de obra en la ciudad, le dieron viabilidad a Parral, siempre dando la mano con sentido común, el de poder servir, una vez que falta mi papá, en un accidente, yo quedé a cargo de mi familia. El hoy primer priista del estado me ofreció la oportunidad de concretar proyectos que había hecho con mi padre.

A dos semanas de haber sepultado a mi padre, me fui de gira por primera vez con el líder de la CNC, César Duarte, y hasta hoy, esa determinación me llevó a la 58 legislatura, en donde fue diputado César Duarte, donde fui su enlace de gestión. Me siento parte de su familia, hemos creado más que una relación de amigos, una de familia.

¿Cuáles valores comparte con él?

-Tenemos concordancia, ya que tenemos el sentido de concretar proyectos.

¿En qué momento entró a la actual administración estatal?

-Fue el 14 de febrero del año 2011, después de haber estado en la Unión Ganadera del Norte, donde fui el Director Financiero, entré a la Secretaría de Economía como Director del Fidapech; luego fui Director General de la administración, y por último estuve en la Junta Central de Aguas.

¿Cómo ciudadano, ha guardado el estado de derecho?

-Siempre he sido una persona productiva y de servicio, he estado al corriente en mis derechos y obligaciones, como funcionario federal, particular y estatal, cumpliendo con las leyes y reglas, renuncié a los cargos públicos que ostentaba, hice una pausa en mis actividades particulares para estar listo y participar en el tema político.

¿Por qué quiere ser diputado?

-Quiero darle continuidad al gran esfuerzo que se ha hecho por mantener la seguridad, la economía, el alza en la educación y salud, he visto un área de oportunidad en los Servicios Públicos Municipales.

Me llama la atención ver la necesidad y la cantidad de recursos que requieren los municipios del noveno distrito, para sacar avante los proyectos.

¿Cuáles son los temas de relevancia y de prioridad?

-Apostarle más al tema educativo, seguir garantizando la salud, así como continuar alimentando el tema de infraestructura.

¿Cuál es su emblema?

-Es trabajar por lo que más quiere; es trabajar por tu familia, trabajar por mejor empleo y mejor calidad de vida.

¿Qué significa ser diputado para usted?

-No es sólo llegar a la curul o tener una dieta, es tener la puerta abierta para gestionar para mi estado, para mi Parral y para la región del distrito 27.

¿Qué es legislar?

-Muchas personas piensan que solamente es hacer leyes o reformarlas, no están mal, pero también hay que debatir para proponer, para poder gestionar en todas las materias que se requieren, tener la oportunidad de tener una puerta abierta, una voz en el Congreso.

¿Cuáles áreas de oportunidad ha vislumbrado en la región?

-Siendo el distrito más grande del estado y del país, se puede analizar que son diferentes actividades económicas las que se realizan, por ello las necesidades son diferentes, pero se destaca la necesidad en materia de infraestructura hidráulica, carreteras, en el tema forestal, dar mayores incentivos fiscales para la inversión en cada uno de los municipios; no obstante, detalló que lo primordial es fundamentar la base de los servicios públicos, lo que llega directamente a las personas.

¿Que lo motivó a buscar la candidatura?

-Primero, el servicio a los demás; luego, el saber que en el país se están realizando reformas importantes como la educativa, la energética, la de comunicaciones y ahora que estamos estrenando la reforma electoral, hay mucho por hacer en todos los ámbitos, me gusta servir, apoyar, gestionar y me gusta poder hacer las cosas.

¿Prevalecerá algún objetivo durante su campaña?

-Tengo una importante misión, y es la de fortalecer el estado de derecho para que les siga yendo bien a los Municipios, para sacar rezagos de muchos años, ya que si el recurso federal no llega al estado y éste va al Municipio, es difícil poder concretar proyectos

¿Qué necesidades ha detectados en los Municipios del distrito 09?

-Se deben de corregir los servicios públicos, como el alumbrado, la pavimentación, es lo que el ciudadano palpa todos los días, cuando abre la puerta y ve su recibo de luz, el bache, en la noche la falta de luminarias, no es culpa de los alcaldes, es la falta de presupuesto lo que detiene el desarrollo.

PROPUESTAS

¿En que están basadas sus propuestas?

Están en el don de servicio, en las necesidades que tenemos de presupuesto, en alcanzar proyectos en materia de educación, salud y desarrollo social, así como mantener un estado de derecho, hoy tenemos más amplitud en los servicios educativos, se garantizaron la preparatoria y estudios de nivel superior, además la cobertura en salud ha sido importante, ahora hay que garantizas los espacios.

Si pudiera reducir sus propuestas a 5 principales, ¿cuáles serían?

-Estaremos trabajando fuerte en el tema de desarrollo rural, llámese ganadería y agricultura, también en materia de seguridad, impulsaremos la educación, empujaremos la salud, y sobre todo, construir con la gente un discurso en base a las necesidades, no de promesas, como servidores públicos, nos hemos dedicado hacer todo con nada, estamos preparados y capacitados para hacerlo.

¿Qué falta por hacer en la región?

-Nos falta mantener la seguridad, darle a la gente los servicios básicos que necesitan, como agua, alcantarillado, pavimentación, alumbrado público, incentivos a los comercios, reestructurar internamente al IMSS, elevar la calidad de vida como un principio básico, para que se pueda competir, seguir preparando a los estudiantes, ya que con capital humano preparado, nos espera un futuro favorable.

¿Existen oportunidades de crecimiento en los municipios del distrito 09?

-En Guachochi por ejemplo, se pueden aterrizar proyectos forestales y turísticos; en Zaragoza, Santa Isabel, Morelos, Belisario Domínguez, San Francisco de Borja, son municipios ganaderos, en donde se ha hecho una labor con mucho valor, donde se han recuperado las tendencias gracias a la organización, por lo que se tienen oportunidades de competitividad. En general, Chihuahua es un estado muy rico y con potencial, agrícola, forestal, ganadero, de servicios y turístico a nivel nacional.

Entonces, ¿cómo se puede seguir potencializando estos rubros?

-Falta aplicar una política que asiente proyectos sustentables, en los diferentes ramos productivos, así como seguir haciendo profesionistas, ya se está dando valor agregado a los productos, ahora hay que darlos a conocer en México y en el mundo.

LOS TIEMPOS CAMBIAN EN LA POLITICA

¿La política es igual cuando usted empezó a como es actualmente?

-Los tiempos cambian, no es igual, cada maestro tiene su librito, sabemos hacer política y nos gusta hacerlo, yo creo que en ella muchos encuentran una herramienta para poder sacar sus frustraciones. Nos urge una política de servicio, encontrar en el diálogo las soluciones que generan un cambio, alguien la usa como un mecanismo para sacar las frustraciones en la vida, no llegan muy lejos; no obstante, recalcó que: "el que entra al baile, aguanta los pisotones".

¿Cuál la expectativa que tiene del proceso electoral?

-"Esperamos que esta sea una elección diferente en un tiempo no ordinario, cambió la fecha de elección, se adelanta un mes, se acortaron los tiempos a 60 días, se tiene una reforma electoral donde se cuida la economía y el gasto, las reglas cambian, y eso hasta es la hace interesante".

¿Cómo ve a los demás partidos?

-"Todos los partidos tienen la misma igualdad, tienen su participación, y cada quien realiza su tarea de la manera más eficiente que se puede".

¿Cómo ve al Partido Revolucionario Institucional?

-"Yo creo que las reformas que hoy estamos estrenando, ponen al PRI como un partido para dar la muestra de la talla que tiene su gente, de sus militantes, hoy por hoy los priistas tenemos la suficiente calidad y lo vamos a demostrar con votos. Esta no es una elección huérfana, más bien marca la pauta para los tiempos venideros, cuando menos en las últimas tres elecciones, el PRI ha ganado, hoy no será la excepción, pero será la mejor, para eso estamos trabajando.

A sus contendientes, ¿cómo los percibe?

-He dicho, soy un caballero, un hombre respetuoso de las damas, la verdad de las cosas no pienso perder mi tiempo en ver qué andan haciendo, yo me preocupo de las tareas como candidato, de los principios priistas, -no quiere decir que no me importe, que quede en claro-, simplemente tengo que poner atención a lo que decidí y a lo que mi partido me dio la oportunidad de hacer.

¿Qué opina de la guerra sucia?

-No me distraeré, no caeré en provocaciones, demostraré que el PRI con la reforma tan estricta sabe jugar, y sabe jugar limpio en la calle y en la mesa.

¿Qué espera el próximo 7 de junio?

-Que la respuesta ciudadana me sea favorable, espero que la participación del electorado sea muy buena, eso nos llevará al triunfo. Todos tenemos oportunidades de elegir; sin embargo, la propuesta y principios que tenemos como priistas y ciudadanos es la mejor opción en el distritito 09.

>>"DESDE mis 17 años acompañaba a mi papá y a mi abuelo al partido, aprendiendo a servir, me ha tocado prestar servicio como empleado federal, ser líder ganadero, así como empleado estatal, y hoy por hoy, se nos da la oportunidad de poder servir a la gente".

EL LUNES 13 DE ABRIL INICIA EL CANJE DE PLANILLAS POR BOLETOS

¡Mientras más planillas canjees, más oportunidades tendrás de ganar

PERMISO DE GOBERNACIÓN: 2015D110PS02

OEM

1 millón de dólares! ¡En efectivo!

BUSCA LAS DIRECCIONES DE LOS CENTROS DE CANJE AUTORIZADOS EN ESTE PERIÓDICO

MAÑANA INICIA LA
GRAN VENTA ANUAL
DE SALAS, RECÁMARAS Y COMEDORES
FORMELA DE ACUERDO A SU ESPACIO Y PRESUPUESTO
ADEMÁS CON LAS MEJORES FACILIDADES DE PAGO
GALA DISEÑO EN MUEBLES
AV. TECNOLÓGICO S/N TEL. 52-3-51-11
OJINAGA No.14 TEL. 522-19-22
AV. ORTIZ MENA Y FCO. SARABIA TEL. 522-72-15
AV. INDEPENDENCIA #359 TEL. 522-15-60
SUCURSAL SANTA BÁRBARA, CHIH. CORONADO #38 TEL. 628-524-04-03
SUCURSAL GUACHOCHI LUIS ECHEVERRÍA #211 COL. CENTRO TEL. 649-543-20-05
VISÍTENOS: www.galamuebles.com.mx CORREO: atencionaclientes@galamuebles.com.mx
@galamuebles facebook.com/galadiseno

PRIMER DÍA DE CANJE

Decenas de lectores acuden por sus boletos para magno sorteo "Recorta, Pega y Gana"

>>Sólo ayer se cambiaron alrededor de 300 boletos

Acuden decenas de personas a El Sol de Parral durante el primer día de canje del magno sorteo "Recorta, Pega y Gana", canjeando cientos de boletos, quedando de manifiesto la fidelidad de nuestros lectores.

En el transcurso de ayer, decenas de personas abarrotaron esta casa editora, con la finalidad de cambiar sus planillas por boletos, donde participantes canjearon hasta 12 boletos para participar por un millón de dólares.

Participantes de diferentes lugares de la ciudad, acudieron desde las primeras horas del día hasta las 19:00 horas, manifestando la emoción y sintiendo la suerte de su lado para llevarse el jugoso botín.

Tal es el caso de la señora Regina Rivera, quien visitó las instalaciones desde la colonia Ampliación Juárez y manifestó que el concurso es muy emocionante. "La suma de dinero es muy atractiva", mencionó. Por lo que al ser una lectora fiel, aprovecha para ganarse el millón de pesos.

PARTICIPAN LECTORES DE EL SOL

LA señora Adela Morales dijo que no es la primera vez que participa en los sorteos de OEM. Ayer canjeó 3 boletos.

LA señora Regina Rivera señaló que el concurso es muy emocionante y no dejará de participar.

Mientras que Adela Morales, destacó que no es la primera vez que participa, le gusta leer este matutino, por lo que ayer siendo el primer día, canjeó sus primeros 3 boletos, debido a que juntó los periódicos de 3 semanas. Destacó que espera sacarse este año el millón de dólares, sin embargo hasta el momento no sabrá en que invertirá el premio en caso de ser la ganadora.

El señor Uriel Corral, otro participante, que viene de la colonia López Portillo, señaló que este es su segundo concurso en El Sol de Parral, por lo que canjeó 4 boletos, dos por llenar la planilla de recorta, pega y gana; y otros dos por juntar los matutinos de dos semanas. Agregó que se siente emocionado, al poder participar de una manera tan fácil, ya que recortar y pegar los cupones en la planilla da una gran oportunidad para ganarse un botín demasiado ostentoso.

Cabe señalar que tan solo en el día de ayer, se canjearon alrededor de 300 boletos. Se espera que la afluencia aumente durante los próximos días, por la fidelidad de nuestros queridos lectores, recompensándolos con la oportunidad de ganarse una gran suma de dinero.

PARTICIPANTE del sorteo entusiasmado por participar, inserta sus boletos en la urna.

ABARROTAN esta casa editora, intercambiando sus planillas por boletos, para participar en el sorteo

PARTICIPANTES de diferentes lugares de la ciudad, acudieron desde las primeras horas del día hasta las 19:00 horas, manifestando la emoción y sintiendo la suerte de su lado para llevarse el jugoso botín.

Comparecen ante Gobernación, autoridades municipales por el caso "Alfredito Olivas"

>>Deberán presentarse todas las dependencias involucradas para determinar sanción a discoteque "La Hacienda".

Acuden autoridades municipales a comparecer ante Gobernación por el caso de la agresión del cantante Alfredo Olivas. Se busca determinar las sanción que se girará contra la discoteque "La Hacienda", se mencionó que no se busca afectar a nadie, pero de haber responsabilidades, se hará lo conducente en apego a la ley.

Luego de que el pasado 28 de febrero se registrara un hecho violento en la discoteque mencionada, donde resultara herido el cantante de narco-corridos Alfredo Olivas, y dos personas perdieran la vida, ayer se comentó que aún se analizan las versiones de las autoridades con el fin de determinar una sanción al antro.

El licenciado Gerardo Flores Botello, Jefe del Departamento de Gobernación del Estado, mencionó que ya han estado acudiendo las dependencias involucradas, se dará un dictamen en relación a lo que sucedió y lo que se hizo o se dejó de hacer.

Se resalta que fueron citados a declarar ante gobernación: Protección Civil, el Municipio, Seguridad Pública, así como la Fiscalía Sur del Estado; sin embargo, no han acudido en su totalidad, por lo cual se está a la espera para dar un resolutivo.

Se puntualizó que no se pretende afectar a ningún empresario, no obstante de comprobarse la responsabilidad de los propietarios de la negociación, se tomaran las medidas en apego a la ley, que van desde una amonestación hasta una clausura definitiva.

Se tiene un plazo de 45 días para dar un veredicto en relación a si se habrá de clausurar definitivamente dicho establecimiento. Pero se busca agotar el tiempo permitido legalmente para dar ese tipo de resolutivo, ya que se pretende hacer las cosas conforme a la ley.

Sin embargo el entrevistado dejó ver que hasta el momento, el negocio continúa clausurado de manera temporal y así permanecerá hasta que se dé un dictamen, en relación a los hechos.

PERSISTE la mala práctica de dejar bolsas con basura en la calle, provocando contaminación ambiental y visual.

COMBATE A LA POBREZA Y DESIGUALDAD
Toño Tarín suplente
Carlos Hermosillo
CANDIDATO A DIPUTADO FEDERAL DISTRITO IX
PRI Trabajando por lo que más quieres

CONSOLIDEMOS UN ESTADO DE DERECHO

Toño Tarín suplente

Carlos Hermosillo

PRD Trabajando por lo que más quieres

CANDIDATO A DIPUTADO FEDERAL DISTRITO IX

EN GESTIÓN DE 15 MILLONES DE PESOS

Incluyen proyecto de Rastro Regional TIF en el programa de FIRCO

LICENCIADO Héctor Luna.

Insertan proyecto de Rastro Regional TIF en el programa de FIRCO, con el fin de que se pueda dotar al municipio con 15 millones de pesos de los 60 que costará el realizar dicha obra. Contemplan que se establezca en el Parque Industrial de la carretera a Matamoros en 3 hectáreas de terreno, al contar con las facilidades de los servicios de agua, luz y drenaje.

Luego de que en días pasados se comenzara la preparación del proyecto del Rastro Regional TIF, al fin se logró incluirlo dentro del tiempo que marca la convocatoria del fideicomiso de Riesgo Compartido, con el fin de obtener recursos que ayuden a su construcción. El licenciado Héctor Luna, en conjunto con otras áreas del Municipio, fue el encargado de establecer dicho proyecto o plan de negocios; sin embargo era el 30 de abril el día límite para poder meterlo en el programa, por lo cual trabajaron a marchas forzadas.

Explicó que incluso se publicó en el Diario Oficial del Estado, la conformación del organismo descentralizado que estará operando el Rastro TIF, con lo cual se pudo obtener el RFC, así como realizar los trámites para poder concretar las acciones para darle validez. Mencionó que la obra total contempla un costo de 60 millones de pesos, de los cuales se esperan recibir 15 millones por parte de FIRCO, y el resto realizarlo de manera programada por parte del Municipio, así como de los beneficiarios.

Además reveló que la propuesta para establecer el Rastro Regional, tipo Inspección Federal, es en el corredor industrial que se ubica en la carretera rumbo a Matamoros, ya que tiene las factibilidades de agua, electrificación, y drenaje.

Asimismo, comentó que en dicho lugar se pretende potencializar la agroindustria, por lo cual podría ser factible que se instale en dicho lugar, sin embargo todavía no es un hecho.

Recibe la Cruz Roja donativo por más de 40 mil pesos

>>De parte de la 42 Zona Militar, el 76 Batallón de Infantería y de la CFE

Al momento la Cruz Roja cuenta con un total 228,592.50 pesos de la colecta anual, teniendo una entrega de 32 mil 800 pesos por parte de la 42 Zona Militar y el 76 Batallón de Infantería, donde los elementos hicieron la entrega simbólica del donativo. En tanto la CFE también dio su aportación de 9 mil 250 pesos

Ayer, alrededor de las 9 de la mañana, se llevó a cabo la entrega del donativo por parte de la 42 Zona Militar y el 76 Batallón de Infantería, donde se integró al total de los donativos que recibe la Cruz Roja Mexicana en la localidad.

El Teniente Coronel de Infantería, Arturo Zamudio López, agradeció la asistencia a los directivos de la Cruz Roja, así mismo señaló que es un orgullo contribuir con la labor de salvar vidas. Hizo una reseña del nacimiento de la Cruz Roja en Monterrey, Nuevo León, donde inició la primer brigada de la ciudad de México, llevando víveres a las personas necesitadas, agregó la creación de delegaciones en todo el país en 1910, para asistir a las personas en desastres y accidentes.

EN la entrega del donativo por parte de la 42 Zona Militar y el 76 Batallón de Infantería.

Dijo que quienes integran las filas del Ejército y fuerza Aérea Mexicana, están convencidos del trabajo solidario y desinteresado, que realizan en beneficio de víctimas de enfermedades, accidentes humanos y naturales, manifestando el reconocimiento y admiración por su labor.

Posteriormente se dio la entrega de los 3 vouchers del donativo, juntando en ellos la cantidad de 32 mil 800 pesos, mismo que fue recibido por el licenciado Noel Molina Torres, presidente del Patronato de la Delegación de Cruz Roja en esta ciudad.

Así mismo, otra entrega de apoyo se llevó acabo ayer a las 12 del medio día, por parte de la Comisión Federal de Electricidad, donde estuvieron presentes un grupo de Damas Voluntarias de la Cruz Roja y se entregó un cheque con la cantidad de 9 mil 250 pesos. El licenciado Noel Molina Torres, presidente del Patronato de la Delegación de Cruz Roja en esta ciudad, señaló que al momento se tiene recaudado un total de 228,592.50 pesos, esto significa un 10% más en comparación a las mismas fechas del año pasado.

Aseveró que se está trabajando para superar la meta del año pasado, misma que corresponde a 413, 066 pesos. Invitó a la ciudadanía a seguir apoyando con su donativo, dijo que esto es en beneficio de todas las personas.

LIC. Noel Molina, presidente del Patronato de la Delegación de Cruz Roja.

TENIENTE Coronel de Infantería, Arturo Zamudio López.

Inicia la UPNECH la campaña: "Ponte en mi lugar, no en mi espacio"

Hoy inician alumnos de la UPNECH la campaña "Ponte en mi lugar, no en mi espacio", donde se busca sensibilizar a las personas sobre el respeto a quienes cuentan con una capacidad diferente, con el fin de que se vaya promoviendo la inclusión laboral en la ciudad.

Buscando promover el respeto hacia las personas con capacidades diferentes, alumnos y maestros de la UPNECH, organizaron una campaña de concientización, para que la gente pueda darles el trato debido.

El coordinador de la licenciatura en Intervención Educativa de la Universidad Pedagógica Nacional del Estado de Chihuahua, Carlos Alfonso Valenzuela Maldonado, señaló que dentro de la escuela se estableció un proyecto de inclusión laboral, donde se tuvieron los resultados que fueron el detonante para la realización de dicha campaña.

La profesora Claudia Lorena Botello Torres, detalló que el diagnóstico determinó que en la ciudad, es casi nula la inclusión laboral que se da a las personas con capacidades diferentes, por lo cual se deben establecer acciones.

En tanto, una de las alumnas que realizaron el estudio, Jennifer Spencer Soto, explicó que la campaña lleva por nombre "Ponte en mi lugar, no es mi espacio", y al ver que las empresas de la ciudad no incluyen a personas con capacidades diferentes, vieron que casi no hay respeto por dichas personas. Ángel Daniel Jurado Lazos, otro de los alumnos, mencionó que la campaña consiste en poner una muleta, una silla de ruedas, u otro instrumento que usen las personas con capacidades diferentes, sobre cajones de estacionamiento que no son azules.

Explicó que las personas regularmente piensan: Luego luego me quito, en un ratito me voy... Sólo 5 minutos, no voy a durar mucho; e invaden el área azul. Por lo que dichas frases serán colocadas al lado de las sillas de ruedas o muletas, para que las personas se sensibilicen, y tengan la oportunidad de saber qué sienten cuando un lugar que pudieran haber ocupado, lo está usando quien no lo requiere.

Cabe señalar que en punto de las 2:00 de la tarde dará inicio al proyecto, el cual continuará hasta las 5:00 de la tarde en la calle Mercaderes, donde además pegarán calcomanías y repartirán volantes referentes a la actividad.

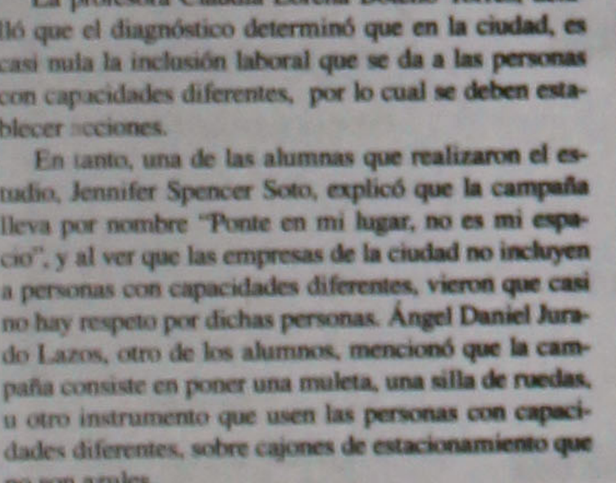

EN la rueda de prensa sobrecampaña.

SNTE SECCIÓN 8 SINDICATO NACIONAL DE TRABAJADORES DE LA EDUCACIÓN

UNIDAD ORGULLO COMPROMISO

EL SINDICATO NACIONAL DE TRABAJADORES DE LA EDUCACIÓN A TRAVÉS DEL COMITÉ EJECUTIVO DE LA SECCIÓN 8 EMITE LA PRESENTE

"CONVOCATORIA"

LICITACIÓN ACORTADA
No. SNTE08-001-2015

PARA LA CONTRATACIÓN DE SERVICIOS MÉDICOS SUBROGADOS DE PRIMER NIVEL Y DIAGNÓSTICOS AUXILIARES DE LABORATORIO E IMAGENOLOGÍA PARA EL:

"Programa de Atención a la Salud de la Familia Magisterial"

PASAFAM

EVENTO	FECHA Y HORA
Publicación de la Convocatoria	FECHA Y HORA
Visita a las instalaciones	Del 30 de abril al 12 de mayo, 2014
Junta de Aclaraciones	Mayo 06, 2015 12:00 hrs.
Apertura de Propuestas	Mayo 13, 2015 12:00 hrs.
Fallo	Mayo 15, 2015 12:00 hrs.

EL PROCEDIMIENTO CONTRATARÁ MÉDICOS GENERALES, MÉDICOS INTERNISTAS, ESPECIALISTAS EN GINECOLOGÍA, PEDIATRÍA, Y ODONTÓLOGOS PARA PRESTAR SERVICIOS SUBROGADOS EN LAS INSTALACIONES DEL "PASAFAM" EN AV. HOMERO No. 348, COL. REVOLUCIÓN. C.P. 31107, EN LA CIUDAD DE CHIHUAHUA, CHIH.

INTERESADOS COMUNICARSE AL (614) 1588545 O CONSULTAR LA CONVOCATORIA EN EL SITIO
http://snte.org.mx/seccion8/index.php

FRATERNALMENTE
"POR LA EDUCACIÓN AL SERVICIO DEL PUEBLO"

MTRO. ALEJANDRO VILLARREAL ALDAZ
SECRETARIO GENERAL

OEM

Directorio Nacional

Organización Editorial Mexicana

MARIO VAZQUEZ RAÑA †
Presidente y Director General

Paquita Ramos de Vázquez
Vicepresidente y Subdirectora General

Francisco Torres Vázquez
Director General Adjunto

Francisco Torres Cano
Director Nacional de Ventas

Jesús Sánchez Villarreal
Director Nacional de Administración

Pilar Ferreira García
Directora Nacional de Información

Antonio Rodríguez Demeneghi
Director Nacional División Papel

Ebodio Sánchez Rodríguez
Director Nacional de Tecnología

Jesús Mijares Vázquez
Subdirector Nacional División Papel

Rosa Ma. Carrera de Kanafany
Directora Adjunta de Finanzas

Salvador Zúñiga Soberanes
Director Adjunto a Administración

Ricardo Ortega Camberos
Coordinador Nacional de Información

Raymundo Vázquez Jiménez
Coordinador Nacional de Campañas y Sorteos

Víctor Pimentel González
Director Adjunto de Recursos Humanos

El Sol de Parral

Jesús Quiñónez Jasso
Director

Alfonso Obregón Mariscal
Jefe de Redacción

Sandra Elvia Vázquez Yáñez
Jefa de Información

Soledad Campos Ruiz
Contadora

Juan Alberto Quiñónez
Encargado de Informática

El Sol de Parral

Edición: Diaria
Editor Responsable: Lic. Jesús Quiñónez Jasso

No. de Certificación de Reserva otorgado por el Instituto Nacional de Derecho de Autor:
04-2008-080113165800-101

Número de Certificación de Licitud de Título:
No. 14042

Número de Certificación de Licitud de Contenido:
No. 12113

Registro de Derechos de Autor:
No. 04-2008-080113165800-101

Domicilio de la publicación:
Avenida Universidad No.2507, Col. San Felipe
C.P. 31240 Chihuahua, Chih.

Impresa: Talleres de la Cía. Periodística del Sol de Chihuahua, S.A. de C.V. Sucursal Parral,
Colegio #20 esquina con Calle
Mario Vázquez Raña, C.P. 33800

Distribuidor: Cía Periodística del Sol de Chihuahua, S.A. de C.V., Sucursal Parral,
Colegio #20 esquina con Calle Mario Vázquez Raña,
C.P. 33800

Tels. del periódico:
Dirección: (627) 52-2-52-50
Publicidad: (627) 52-2-98-87
Redacción: (627) 52-2-55-30
Conmutador: (627)52-2-53-40

Nota: Las letras P. a final de una información significa inserción pagada. Prohibida la reproducción total o parcial de las informaciones y materiales de esta edición sin autorización previa de la Dirección. No se devuelven originales.

LOS DELITOS ELECTORALES DE JORGE LUIS, SERÁN DENUNCIADOS ANTE EL INE.

Los senadores del PRI y del Partido Verde anunciaron que denunciarán ante el INE los delitos electorales que realizan el PAN y **Jorge Luis Preciado** al coaccionar el voto, lo cual está tipificado en el artículo 7, fracción 9 de la Ley General de Instituciones y Procedimientos Electorales.

La denuncia será por la entrega de tarjetas de brigadistas del PAN con el ofrecimiento de otorgarles recursos a los votantes, una vez que concluya la elección.

HASTA 3 AÑOS DE CÁRCEL.

Como las sanciones son de carácter penal, los promotores pueden alcanzar esta pena por prometer la entrega de un beneficio posterior a cambio del voto, así como sanciones electorales que pueden llegar hasta la pérdida de registro del PAN y su candidato.

¿DE DÓNDE VIENE EL DINERO?

Los senadores exigieron saber de dónde viene este recurso con el que se hacen promesas para entregar beneficios a cambio del voto. *"Esta demanda la plantearemos ante la autoridad fiscalizadora electoral para que se abra una investigación y determine el origen del dinero".*

AL REBASAR EL TOPE DE CAMPAÑA SE PIERDE EL REGISTRO.

El PRI planteará una revisión del gasto de la campaña electoral de Jorge Luis Preciado *"porque evidentemente estamos hablando de un rebase del tope de campaña y cuando se excede en un 5%, se podrá perder el registro de la candidatura".*

PRI

Inserción pagada por el Partido Revolucionario Institucional

LOS DELITOS ELECTORALES DE JORGE LUIS, SERÁN DENUNCIADOS ANTE EL INE.

Los senadores del PRI y del Partido Verde anunciaron que denunciarán ante el INE los delitos electorales que realizan el PAN y **Jorge Luis Preciado** al coaccionar el voto, lo cual está tipificado en el artículo 7, fracción 9 de la Ley General de Instituciones y Procedimientos Electorales.

La denuncia será por la entrega de tarjetas de brigadistas del PAN con el ofrecimiento de otorgarles recursos a los votantes, una vez que concluya la elección.

HASTA 3 AÑOS DE CÁRCEL.

Como las sanciones son de carácter penal, los promotores pueden alcanzar esta pena por prometer la entrega de un beneficio posterior a cambio del voto, así como sanciones electorales que pueden llegar hasta la pérdida de registro del PAN y su candidato.

¿DE DÓNDE VIENE EL DINERO?

Los senadores exigieron saber de dónde viene este recurso con el que se hacen promesas para entregar beneficios a cambio del voto. *"Esta demanda la plantearemos ante la autoridad fiscalizadora electoral para que se abra una investigación y determine el origen del dinero".*

AL REBASAR EL TOPE DE CAMPAÑA SE PIERDE EL REGISTRO.

El PRI planteará una revisión del gasto de la campaña electoral de Jorge Luis Preciado *"porque evidentemente estamos hablando de un rebase del tope de campaña y cuando se excede en un 5%, se podrá perder el registro de la candidatura".*

PRI

Inserción pagada por el Partido Revolucionario Institucional.

LOS DELITOS ELECTORALES DE JORGE LUIS, SERÁN DENUNCIADOS ANTE EL INE.

Los senadores del PRI y del Partido Verde anunciaron que denunciarán ante el INE los delitos electorales que realizan el PAN y **Jorge Luis Preciado** al coaccionar el voto, lo cual está tipificado en el artículo 7, fracción 9 de la Ley General de Instituciones y Procedimientos Electorales.

La denuncia será por la entrega de tarjetas de brigadistas del PAN con el ofrecimiento de otorgarles recursos a los votantes, una vez que concluya la elección.

HASTA 3 AÑOS DE CÁRCEL.

Como las sanciones son de carácter penal, los promotores pueden alcanzar esta pena por prometer la entrega de un beneficio posterior a cambio del voto, así como sanciones electorales que pueden llegar hasta la pérdida de registro del PAN y su candidato.

¿DE DÓNDE VIENE EL DINERO?

Los senadores exigieron saber de dónde viene este recurso con el que se hacen promesas para entregar beneficios a cambio del voto. *"Esta demanda la plantearemos ante la autoridad fiscalizadora electoral para que se abra una investigación y determine el origen del dinero".*

AL REBASAR EL TOPE DE CAMPAÑA SE PIERDE EL REGISTRO.

El PRI planteará una revisión del gasto de la campaña electoral de Jorge Luis Preciado *"porque evidentemente estamos hablando de un rebase del tope de campaña y cuando se excede en un 5%, se podrá perder el registro de la candidatura".*

PRI

Inserción pagada por el Partido Revolucionario Institucional

Ciudad y Estados

Señalan a otro aspirante

Brugada realiza actos anticipados, acusan vecinos de Iztapalapa

Andrés Manuel López Obrador ofrecerá una conferencia y acudirán candidatos de Morena

Pedro Domínguez/**México**

Vecinos de Iztapalapa denunciaron que integrantes del partido Movimiento de Regeneración Nacional realizan actos anticipados de campaña al promocionar una conferencia colectiva que impartirá Andrés Manuel López Obrador y a la que asistirán sus candidatos a la delegación, Clara Brugada, y a la Asamblea Legislativa, Alfredo Romero.

De acuerdo con los volantes que repartieron, el encuentro será mañana en la colonia Desarrollo Urbano Quetzalcóatl y en el cual les hablará sobre "La situación económica y política de México" en el parque Cuauhtémoc a las 5 de la tarde.

Tanto Alfredo Romero como Clara Brugada no pueden realizar actos públicos ni proselitistas hasta el próximo 20 de abril, cuando inician las campañas para las elecciones locales, informaron colonos.

Incluso mostraron un video que grabaron el pasado 4 de abril, del cual MILENIO tiene una copia, y donde se escucha cómo preguntan si López Obrador estará el domingo, pero una mujer que está repartiendo volantes contesta que será mañana.

"Viene el martes 7 a las 5:00 de la tarde en el asta bandera. Ahí va a estar López Obrador, Clara Brugada y el candidato Alfredo Romero, ahí los esperamos e inviten a sus vecinos", responde la promotora.

En otro video, los vecinos grabaron a un auto azul, placas 456VCB y con calcomanías de Morena, en el que presuntamente viaja Romero y en el que con parlantes invitan a los vecinos de Iztapalapa a asistir a la conferencia colectiva que impartirá el ex candidato presidencial.

Esta semana, López Obrador estará en el Distrito Federal realizando conferencias en diferentes delegaciones. Ya se tiene confirmada su participación en las delegaciones Azcapotzalco y Cuauhtémoc. M

ESPECIAL

Desde un auto promocionaban el acto.

En el marco del Arranque Nacional de las Campañas de los 500 Candidatos a Diputados Federales del PRI, el líder nacional de este instituto político, César Camacho, sostuvo que pisando firme y caminando juntos, el priismo empieza la travesía rumbo a la victoria electoral del 7 de junio, ante una derecha incongruente e ineficaz que se ha caracterizado por la frivolidad en el gobierno y una izquierda que lleva delincuentes al poder y busca evadir sus responsabilidades. "No van a llegar lejos; suponen que ya se nos olvidó lo que hicieron, pero la ciudadanía tiene presente cómo son", enfatizó en el Centro Internacional de Negocios Cintermex de Monterrey, ante la candidata del PRI al gobierno de Nuevo León, Ivonne Álvarez García, y los aspirantes neoleoneses del tricolor a una curul en San Lázaro.

Ley de circos

Se requiere partida para el rescate de los animales

Angélica Mercado/**México**

La presidenta de la Comisión de Cambio Climático del Senado, Silvia Garza, declaró que ni el gobierno federal ni los locales tienen recursos suficientes para recibir a los 4 mil animales que eran utilizados en los circos o para asignarlos a un zoológico o a las unidades de protección de la Secretaría del Medio Ambiente y Recursos Naturales (Semarnat).

"Así que debe haber un partida de dinero extraordinaria de la Secretaría de Hacienda para mantener a estos animales, que deben tener mejores condiciones de las que tenían cuando estaban en el circo; si no, qué caso tiene la reforma. Tan solo, detalló, un tigre requiere de 10 kilogramos de carne al día", dijo.

Mencionó que en la comisión se previó el fracaso de la recuperación que se estipula en la Ley General de Vida Silvestre.

"Hay preocupación por lo que está pasando. El 9 de enero se reformó la Ley General de Vida Silvestre, en su artículo 78, para prohibir a los circos el uso de ejemplares de vida silvestre y les dan 180 días naturales para entrar en vigor. El 8 de julio se implementará y tenemos que garantizar que se traduzca en algo bueno para los animales, empezando porque no se sacrifiquen", indicó la senadora de Acción Nacional.

Detalló que durante su encargo como procuradora ambiental en Coahuila, durante tres años, confirmó que los Centros para la Conservación e Investigación de la Vida Silvestre (Civs) no tienen capacidad para recibir animales, como se prevé con esta reforma.

"Están llenos completamente. En los zoológicos, los animales que nosotros decomisábamos batallábamos muchísimo para que nos los aceptaran, porque que cuesta mucho mantenerlos, independientemente de la especie de que se trate." M

www.teleurban.tv

Publicidad audiovisual e impresa dentro del trasnporte público Metrobús, Mexibús y Ruta Puebla.

8 de cada 10 usuarios recuerdan las marcas que se anuncian en Tele Urban

más de 18 millones de personas te van a ver y a escuchar

PRODUCIMOS TU SPOT SIN COSTO

Joan Sebastian recibirá reconocimiento

tvynovelasmex @tvynovelasmex /TVyNovelasMex

TVyNovelas

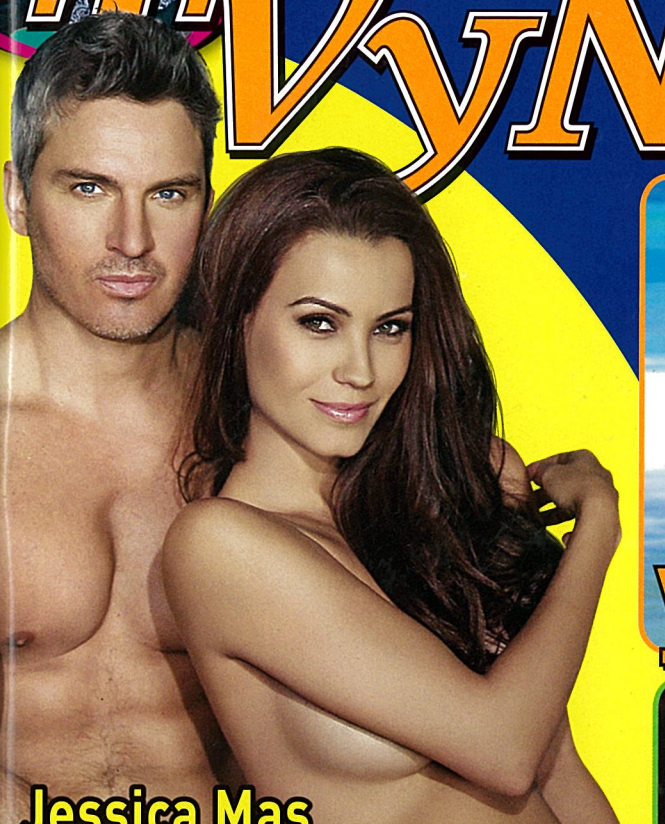

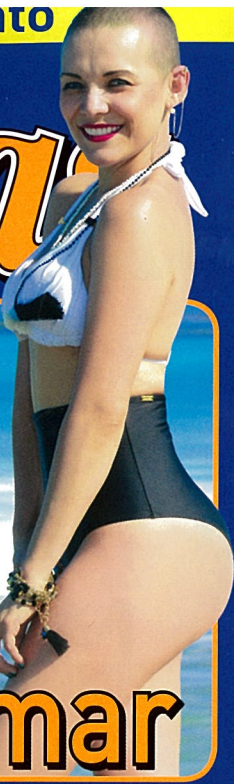

Karla Luna ¡Vence al cáncer! y goza del mar

Jessica Mas y Ramiro Fumazoni ¡Exclusiva!

Serán papás de gemelos

Yuri Gasta una fortuna en vestuario

Karla Pineda y José Ron

¡Reencuentro de un ex amor!

VISÍTANOS EN tvynovelas.com

Benny Ibarra Desea que sus cenizas las tiren ¡al excusado!

Sabrina le hace el feo a su hija lesbiana

Juliana Rodrigues

Superclick

Tres actores se disputan el papel de Raúl Velasco

AÑO XXXVII
NÚM. 14
ABRIL 6, 2015
$23.00

ENCUÉNTRANOS EN

www tvynovelas.com

@tvynovelasmex

tvynovelasmex

/TVyNovelasMex

TVyNovelas

AÑO XXXVII Abril 6 2015 Edición 14

EDITORIAL

Editor
Iván Landa González
Jefe de Información
Fabián Elizarrarás Vargas de Rivera
Jefa de Reporteros
Liliana Lejarazu
Coordinador de Especiales
Alejandro Salazar Hernández
Reporteros
María de Jesús Candedo
Rosa María Damián Márquez
Alejandro Mociños
Colaboradores
Laura Gamboa, Julieta Aguilar Millet, Marcela Sánchez Greene, Jorge Soltero, Erika Otero Caballero, Jaime Ramón Martínez Fabre Hernández, Edgar Laguna Carrizales, Grisel Vaca, Gabriel Gama Vázquez, Son Sol y Luna, Carlos Ricardo Hosoya Villarreal, Vinicio Conti, Alejandro García Díaz, Tania Karam, Fermín Pontón, Fernando Rivera, Ignacio Sánchez Tahuilán
Corrección de Estilo
Georgina Sánchez Wtrilla

ARTE

Directora de Arte
Martha López Ángeles

Diseñadores
César López Soriano
María Magdalena Pérez Gómez
Luis Enrique Sánchez Calderón
Ernesto Rueda Ramos
Editor de Fotografía
Gabriel Muñoz Franco
Coordinadora de Fotografía
Jennifer Zepeda
Fotógrafos
Rubén Espinosa, Marisa Durán, José Luis Ramos, Edson Vázquez, Javier Arellano, Fernando Saldaña, Omar Rivas, Carlos López Moctezuma, Ernesto Zepeda, Edgar Laguna, Daniel Ávila, Ricardo Cristino, Claudia Campos, Jerónimo Moreno González
Agencias Fotográficas
EFE, Dynamic Press, Getty Images, AFP, Photo ADF, Pixel Photo Miami Inc., Naveira Image Inc., Tronx, Agencia México, Grosby Group, Crisis Response S.A. de C.V., Centro de medios ESCA S.A. de C.V., VISI Agencia Fotográfica S.A. de C.V., Informática Desarrollo Equipo y Asesoría S. de R. L. de C.V., Media Seller S.A. de C.V., Medios y Media S.A. de C.V. Mauricio Hernández, Look Press
Coordinación de Efectos Especiales
Sandra Liliana Hernández Ambriz

Director Creativo
Bogart Tirado Arce
Coordinadora de Operaciones
Mary Hurtado Ramos

DIGITAL

Director
José Luis Carrete Alfeirán
Director Contenidos Online
Sergio Cárdenas Fernández
Editor Web TVyNovelas.com
José de Jesús Rivero Vargas
Redactor Web y Redes Sociales
Ericka Rodríguez López
Enrique Olvera Alvarado

RELACIONES PÚBLICAS

Coordinadora de Comunicación Estratégica
Arantza Carvallo
Coordinador de Eventos y Convocatorias

Publisher
Alejandro Benbassat Tobías
Gerente de Espectáculos
Gabriel Escalante Ceballos
Asesor Editorial
Jorge Morett López

VENTAS

Director Comercial de Cuentas
Josu Garritz Alcalá
Director de Cuentas
Óscar Gaona Lozano
Tel: +52 55 52612000
Director Comercial Digital
Ernesto Sánchez Castañeda
Coordinador Comercial Estrategias Digitales
Anuar Bajos
Coordinadora de Ventas
Maricarmen Morales
Tel: +52 55 50111683
mmoraleso@editorial.televisa.com.mx
Gerente de Ventas
Griselda Favila
Tel: +52 55 52613773
gfavilai@editorial.televisa.com.mx
Ejecutivos de Ventas
Iván Obregón
Tel: +52 55612000 ext 15078
Alejandro Gomez Chanona
Tel: +52 5552612600 ext. 11645
Kikue Flores Farias
Tel: +52 55 5261 2000 ext. 15070
Coordinador Creativo
Jesús Escalona Zamudio
Representante Comercial Occidente
María Begoña Beorlegui Estevez
Representante Comercial Monterrey
Juan Ramón Zurita Cano
Representante Comercial del Sureste
Ericka Jesús García
Tel. ofna. 01998-2861648
Cel. 9988 418715

MARKETING

Directora de Marketing
Patricia Cárdenas Godoy
Directora de Comunicación Estratégica
Patricia Martínez Trujillo

OPERACIONES

Director de Operaciones
John Jairo Mejía
Directora de Producción
Refugio Michel García
Coordinador de Circulación
Cesar Jacques Cuevas
Coordinador de Suscripciones
Ramón García Calderón
Coordinador de Planeación Comercial
Luis Velasco Hernández

FINANZAS

Director de Administración y Finanzas
Oziel Fontecha

IVM Circulación certificada por el Instituto Verificador de Medios Registro No. 032/40

EDITORIAL Televisa

TELEVISA PUBLISHING INTERNATIONAL

Martha Elena Díaz Llanos
Directora General México y Norteamérica

Javier Martínez Staines
Director General Editorial

Mauricio Arnal Placeres
Director General de Administración y Finanzas

Se prohíbe la reproducción total o parcial, reenvío y/o distribución del contenido. El operador de telefonía celular no es responsable del contenido, servicio ni de la publicidad aquí expuesta. Para descargar imágenes a color, juegos, tonos reales, sonidos, tonos, el teléfono celular debe tener WAP configurado y ser compatible para descargas del tipo de contenido a descargar. Un tono real es un fragmento de la canción original. El contenido debe ser compatible con tu celular. Verifica si tu celular es compatible con el contenido que quieras descargar antes de enviar las claves en www.esmasmovil.com. Marcaciones, claves, precios y contenido sujeto a cambio sin previo aviso. El tiempo de entrega del contenido puede variar de acuerdo a la congestión en la red del operador de telefonía celular. Estos servicios son únicamente de entretenimiento; la interpretación y uso es responsabilidad exclusiva del usuario. El costo de los servicios es con IVA incluido, aplica 11% de IVA en ciudades fronterizas. Todos los cargos son automáticos y no pueden invalidarse por errores en las claves enviadas. Se generará tarifa de transmisión de datos, transporte o GPRS por parte del operador cuando aplique. Verifica costos finales con tu operador telefónico. Si tu celular es de prepago, el costo del servicio se descontará de tu saldo, por lo que éste deberá ser suficiente para poder solicitarlo. Si eres usuario con plan de renta mensual, el costo del servicio se cargará a tu estado de cuenta, sólo debes tener activa tu línea. En el caso de servicios de suscripción, el usuario reconoce y acepta que llevar a cabo el cambio a otra operadora de servicio celular con motivo del proceso de portabilidad, es causa de terminación anticipada de la suscripción al Contenido, sin responsabilidad para Esmas Móvil ni para la operadora de servicio celular. En las promociones podrán participar mayores de 18 años y para ganar se podrá requerir que se conteste una sencilla pregunta. Para la marcación 927 aplica costo regular de SMS generado por el operador telefónico. SERVICIO DISPONIBLE PARA TODAS LAS COMPAÑÍAS CELULARES Y DE COMUNICACIÓN MÓVIL. Los nombres de los artistas se utilizan únicamente para identificación del servicio. Televisa, S.A. de C.V. © Derechos Reservados 2010. REBELDE®, su logotipo y todos los derechos relacionados son propiedad de Dori Media International GmbH y Cris Morena Group, S.A. © Derechos reservados 2010, bajo sublicencia de Televisa, S.A. de C.V. EL CHAVO®, su logotipo, los personajes, los personajes ficticios y todos los derechos relacionados son propiedad de Roberto Gómez Bolaños©, derechos reservados 2010. LOLA, ERASE UNA VEZ® y todos los derechos relacionados son propiedad de Televisa, S.A. de C.V.© Derechos Reservados 2010. © Club de Futbol América, S.A. de C.V. Todos los Derechos Reservados, Televisa 2010, © 2010 Viacom International Inc. todos los derechos reservados, Nickelodeon (TM). Shrek the Third TM & © 2010, DWA L.L.C. Domo © NHK-TYO 1998-2010. Domo Animation © Domo Production Committee. All rights reserved. www.domonation.com. Atención a Clientes: DF 5265 0909// Interior 01 800 700 3333

© TVyNOVELAS. Marca Registrada. Año XXXVII N° 14. Fecha de publicación: 06-04-15. Revista semanal, editada y publicada por EDITORIAL TELEVISA, S.A. DE C.V., Av. Vasco de Quiroga N° 2000, Edificio E, Col. Santa Fe, Del. Álvaro Obregón, C.P.01210, México, D.F., tel. 52-61-26-00, mediante convenio con EDITORIAL TELEVISA INTERNATIONAL, S.A. Editor responsable: Francisco Javier Martínez Staines. Número de Certificado de Reserva de derechos al uso exclusivo del Título TVyNOVELAS: 04-2004-092810402000-102 de fecha 08 de octubre 2014 ante el Instituto Nacional del Derecho de Autor. Certificado de Licitud de Título N° 1399, de fecha 4 de marzo de 2008; Certificado de Licitud de Contenido N° 11570, de fecha 4 de marzo de 2008, ambos con expediente N° CCPRI/3/TC/08/17884, ante la Comisión Calificadora de Publicaciones y Revistas Ilustradas. Distribuidor exclusivo en México: Distribuidora Intermex S.A. de C.V., Lucio Blanco N° 435, Azcapotzalco, C.P. 02400, México D.F. Tel. 52-30-95-00. Distribución en zona metropolitana: Unión de Expendedores y Voceadores de los Periódicos de México A.C., Barcelona N° 25, Col. Juárez, México D.F. Tel. 55-91-14-00. Impresa en: Reproducciones Fotomecánicas, S.A. de C.V. Durazno No. 1 Esquina Ejido, Col. Las Peritas Tepepan, Xochimilco, México, D.F., C.P. 16010. Tel: 53-54-01-00. EDITORIAL TELEVISA S.A. DE C.V. investiga sobre la seriedad de sus anunciantes, pero no se responsabiliza con las ofertas relacionadas por los mismos. ATENCIÓN A CLIENTES: a toda la República Mexicana tel. 01 800 REVISTA (7384782). Exportado por Editorial Televisa, S.A. de C.V. Las opiniones expresadas por los autores no necesariamente reflejan la postura del editor de la publicación. Queda estrictamente prohibida la reproducción total o parcial del contenido e imágenes de la publicación sin previa autorización de Editorial Televisa, S.A. de C.V.

IMPRESA EN MEXICO - PRINTED IN MEXICO. TODOS LOS DERECHOS RESERVADOS. ALL RIGHTS RESERVED.
© Copyright 2014 ISSN 1665-3602.
tv.novelas@editorial.televisa.com.mx

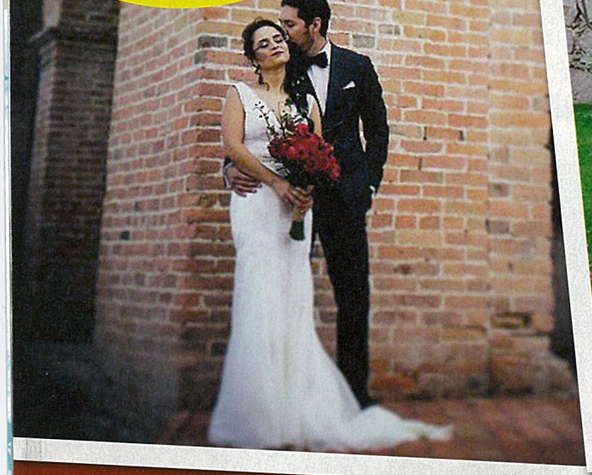

EL UNO PARA EL OTRO
La pareja se conoció trabajando, y no tardaron ni un año en decidir que querían estar juntos para toda la vida.

Boda secreta en Zacatecas

La actriz **Damayanti Quintanar** y el director **Joe Rendón** se dieron el "sí" en una hermosa hacienda

EL PRIMER BAILE. Bailaron el tema de Café Tacvba *El baile y el salón*, y los invitados los acompañaron con luces de bengala.

TEXTO: MARÍA DE JESÚS CANDEDO • FOTOGRAFÍAS: TRONX (1)

PROBLEMA
DEMORAS EN ATENCIÓN MÉDICA

SOLUCIÓN
VALES PARA ATENCIÓN MÉDICA

Vamos a promover un programa de vales de atención médica para que te atiendan a ti y a tu familia en otra clínica, si en tu clínica del IMSS, ISSSTE o Seguro Popular no te pueden atender.

VERDE

Infórmate: partidoverde.org.mx

INSERCIÓN PAGADA POR EL COMITÉ EJECUTIVO NACIONAL DEL PARTIDO VERDE ECOLOGISTA DE MÉXICO. RESPONSABLE DE LA PUBLICACIÓN: RAQUEL RAMÍREZ CASTELLANOS.

Joan Sebastian recibirá reconocimiento

tvynovelasmex @tvynovelasmex /TVyNovelasMex

TVyNovelas

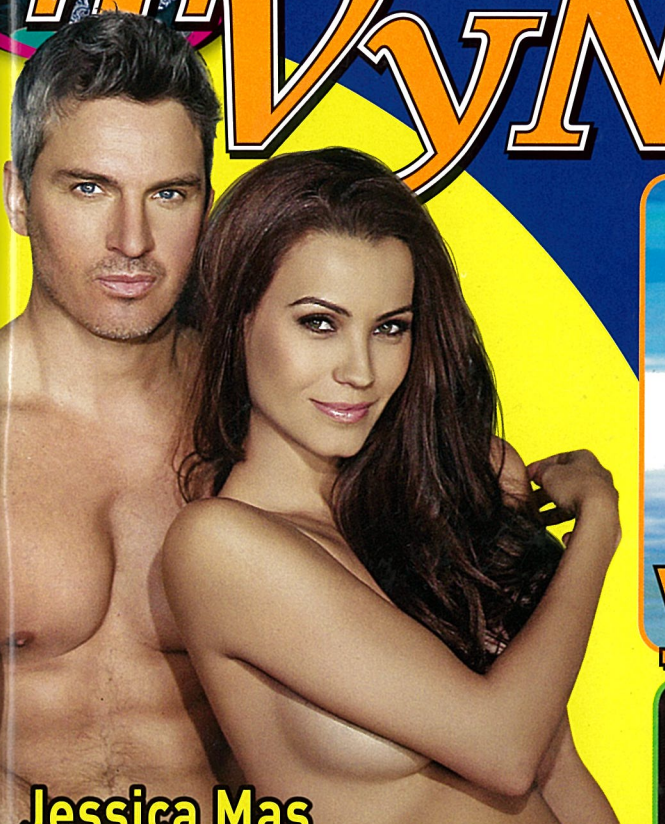

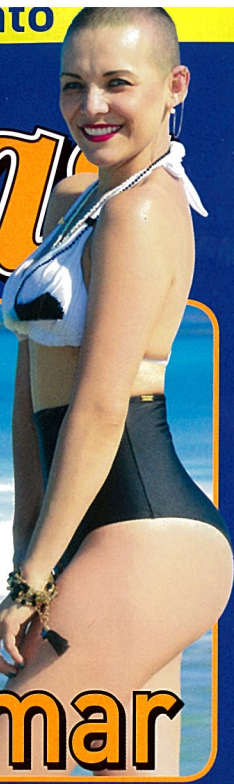

Karla Luna ¡Vence al cáncer! y goza del mar

Jessica Mas y Ramiro Fumazoni ¡Exclusiva!

Serán papás de gemelos

Yuri Gasta una fortuna en vestuario

Karla Pineda y José Ron

¡Reencuentro de un ex amor!

VISÍTANOS EN tvynovelas.com

Benny Ibarra Desea que sus cenizas las tiren ¡al excusado!

Sabrina le hace el feo a su hija lesbiana

Juliana Rodrigues

Superclick

Tres actores se disputan el papel de Raúl Velasco

AÑO XXXVII
NÚM. 14
ABRIL 6, 2015
$23.00

ENCUÉNTRANOS EN

www tvynovelas.com

@tvynovelasmex

tvynovelasmex

/TVyNovelasMex

TVyNovelas

AÑO XXXVII Abril 6 2015 Edición 14

EDITORIAL

Editor
Iván Landa González
Jefe de Información
Fabián Elizarrarás Vargas de Rivera
Jefa de Reporteros
Liliana Lejarazu
Coordinador de Especiales
Alejandro Salazar Hernández
Reporteros
María de Jesús Candedo
Rosa María Damián Márquez
Alejandro Mociños
Colaboradores
Laura Gamboa, Julieta Aguilar Millet, Marcela Sánchez Greene, Jorge Soltero, Erika Otero Caballero, Jaime Ramón Martínez Fabre Hernández, Edgar Laguna Carrizales, Grisel Vaca, Gabriel Gama Vázquez, Son Sol y Luna, Carlos Ricardo Hosoya Villarreal, Vinicio Conti, Alejandro García Díaz, Tania Karam, Fermín Pontón, Fernando Rivera, Ignacio Sánchez Tahuilán
Corrección de Estilo
Georgina Sánchez Wtrilla

ARTE

Directora de Arte
Martha López Ángeles

Diseñadores
César López Soriano
María Magdalena Pérez Gómez
Luis Enrique Sánchez Calderón
Ernesto Rueda Ramos
Editor de Fotografía
Gabriel Muñoz Franco
Coordinadora de Fotografía
Jennifer Zepeda
Fotógrafos
Rubén Espinosa, Marisa Durán, José Luis Ramos, Edson Vázquez, Javier Arellano, Fernando Saldaña, Omar Rivas, Carlos López Moctezuma, Ernesto Zepeda, Edgar Laguna, Daniel Ávila, Ricardo Cristino, Claudia Campos, Jerónimo Moreno González
Agencias Fotográficas
EFE, Dynamic Press, Getty Images, AFP, Photo ADF, Pixel Photo Miami Inc., Naveira Image Inc., Tronx, Agencia México, Grosby Group, Crisis Response S.A. de C.V., Centro de medios ESCA S.A. de C.V., VISI Agencia Fotográfica S.A. de C.V., Informática Desarrollo Equipo y Asesoría S. de R. L. de C.V., Media Seller S.A. de C.V., Medios y Media S.A. de C.V. Mauricio Hernández, Look Press
Coordinación de Efectos Especiales
Sandra Liliana Hernández Ambriz

Director Creativo
Bogart Tirado Arce
Coordinadora de Operaciones
Mary Hurtado Ramos

DIGITAL

Director
José Luis Carrete Alfeirán
Director Contenidos Online
Sergio Cárdenas Fernández
Editor Web TVyNovelas.com
José de Jesús Rivero Vargas
Redactor Web y Redes Sociales
Ericka Rodríguez López
Enrique Olvera Alvarado

RELACIONES PÚBLICAS

Coordinadora de Comunicación Estratégica
Arantza Carvallo
Coordinador de Eventos y Convocatorias

Publisher
Alejandro Benbassat Tobías
Gerente de Espectáculos
Gabriel Escalante Ceballos
Asesor Editorial
Jorge Morett López

VENTAS

Director Comercial de Cuentas
Josu Garritz Alcalá
Director de Cuentas
Óscar Gaona Lozano
Tel: +52 55 52612000
Director Comercial Digital
Ernesto Sánchez Castañeda
Coordinador Comercial Estrategias Digitales
Anuar Bajos
Coordinadora de Ventas
Maricarmen Morales
Tel: +52 55 50111683
mmoraleso@editorial.televisa.com.mx
Gerente de Ventas
Griselda Favila
Tel: +52 55 52613773
gfavilai@editorial.televisa.com.mx
Ejecutivos de Ventas
Iván Obregón
Tel: +52 55612000 ext 15078
Alejandro Gomez Chanona
Tel: +52 5552612600 ext. 11645
Kikue Flores Farias
Tel: +52 55 5261 2000 ext. 15070
Coordinador Creativo
Jesús Escalona Zamudio
Representante Comercial Occidente
María Begoña Beorlegui Estevez
Representante Comercial Monterrey
Juan Ramón Zurita Cano
Representante Comercial del Sureste
Ericka Jesús García
Tel. ofna. 01998-2861648
Cel. 9988 418715

MARKETING

Directora de Marketing
Patricia Cárdenas Godoy
Directora de Comunicación Estratégica
Patricia Martínez Trujillo

OPERACIONES

Director de Operaciones
John Jairo Mejía
Directora de Producción
Refugio Michel García
Coordinador de Circulación
Cesar Jacques Cuevas
Coordinador de Suscripciones
Ramón García Calderón
Coordinador de Planeación Comercial
Luis Velasco Hernández

FINANZAS

Director de Administración y Finanzas
Oziel Fontecha

IVM Circulación certificada por el Instituto Verificador de Medios Registro No. 032/40

EDITORIAL Televisa

TELEVISA PUBLISHING INTERNATIONAL

Martha Elena Díaz Llanos
Directora General México y Norteamérica

Javier Martínez Staines
Director General Editorial

Mauricio Arnal Placeres
Director General de Administración y Finanzas

Se prohíbe la reproducción total o parcial, reenvío y/o distribución del contenido. El operador de telefonía celular no es responsable del contenido, servicio ni de la publicidad aquí expuesta. Para descargar imágenes a color, juegos, tonos reales, sonidos, tonos, el teléfono celular debe tener WAP configurado y ser compatible para descargas del tipo de contenido a descargar. Un tono real es un fragmento de la canción original. El contenido debe ser compatible con tu celular. Verifica si tu celular es compatible con el contenido que quieras descargar antes de enviar las claves en www.esmasmovil.com. Marcaciones, claves, precios y contenido sujeto a cambio sin previo aviso. El tiempo de entrega del contenido puede variar de acuerdo a la congestión en la red del operador de telefonía celular. Estos servicios son únicamente de entretenimiento; la interpretación y uso es responsabilidad exclusiva del usuario. El costo de los servicios es con IVA incluido, aplica 11% de IVA en ciudades fronterizas. Todos los cargos son automáticos y no pueden invalidarse por errores en las claves enviadas. Se generará tarifa de transmisión de datos, transporte o GPRS por parte del operador cuando aplique. Verifica costos finales con tu operador telefónico. Si tu celular es de prepago, el costo del servicio se descontará de tu saldo, por lo que éste deberá ser suficiente para poder solicitarlo. Si eres usuario con plan de renta mensual, el costo del servicio se cargará a tu estado de cuenta, sólo debes tener activa tu línea. En el caso de servicios de suscripción, el usuario reconoce y acepta que llevar a cabo el cambio a otra operadora de servicio celular con motivo del proceso de portabilidad, es causa de terminación anticipada de la suscripción al Contenido, sin responsabilidad para Esmas Móvil ni para la operadora de servicio celular. En las promociones podrán participar mayores de 18 años y para ganar se podrá requerir que se conteste una sencilla pregunta. Para la marcación 927 aplica costo regular de SMS generado por el operador telefónico. SERVICIO DISPONIBLE PARA TODAS LAS COMPAÑÍAS CELULARES Y DE COMUNICACIÓN MÓVIL. Los nombres de los artistas se utilizan únicamente para identificación del servicio. Televisa, S.A. de C.V. © Derechos Reservados 2010. REBELDE®, su logotipo y todos los derechos relacionados son propiedad de Dori Media International GmbH y Cris Morena Group, S.A. © Derechos reservados 2010, bajo sublicencia de Televisa, S.A. de C.V. EL CHAVO®, su logotipo, los personajes, los personajes ficticios y todos los derechos relacionados son propiedad de Roberto Gómez Bolaños©, derechos reservados 2010. LOLA, ERASE UNA VEZ® y todos los derechos relacionados son propiedad de Televisa, S.A. de C.V.© Derechos Reservados 2010. © Club de Futbol América, S.A. de C.V. Todos los Derechos Reservados, Televisa 2010, © 2010 Viacom International Inc. todos los derechos reservados, Nickelodeon (TM). Shrek the Third TM & © 2010, DWA L.L.C. Domo © NHK-TYO 1998-2010. Domo Animation © Domo Production Committee. All rights reserved. www.domonation.com. Atención a Clientes: DF 5265 0909// Interior 01 800 700 3333

© TVyNOVELAS. Marca Registrada. Año XXXVII N° 14. Fecha de publicación: 06-04-15. Revista semanal, editada y publicada por EDITORIAL TELEVISA, S.A. DE C.V., Av. Vasco de Quiroga N° 2000, Edificio E, Col. Santa Fe, Del. Álvaro Obregón, C.P.01210, México, D.F., tel. 52-61-26-00, mediante convenio con EDITORIAL TELEVISA INTERNATIONAL, S.A. Editor responsable: Francisco Javier Martínez Staines. Número de Certificado de Reserva de derechos al uso exclusivo del Título TVyNOVELAS: 04-2004-092810402000-102 de fecha 08 de octubre 2014 ante el Instituto Nacional del Derecho de Autor. Certificado de Licitud de Título N° 1399, de fecha 4 de marzo de 2008; Certificado de Licitud de Contenido N° 11570, de fecha 4 de marzo de 2008, ambos con expediente N° CCPRI/3/TC/08/17884, ante la Comisión Calificadora de Publicaciones y Revistas Ilustradas. Distribuidor exclusivo en México: Distribuidora Intermex S.A. de C.V., Lucio Blanco N° 435, Azcapotzalco, C.P. 02400, México D.F. Tel. 52-30-95-00. Distribución en zona metropolitana: Unión de Expendedores y Voceadores de los Periódicos de México A.C., Barcelona N° 25, Col. Juárez, México D.F. Tel. 55-91-14-00. Impresa en: Reproducciones Fotomecánicas, S.A. de C.V. Durazno No. 1 Esquina Ejido, Col. Las Peritas Tepepan, Xochimilco, México, D.F., C.P. 16010. Tel: 53-54-01-00. EDITORIAL TELEVISA S.A. DE C.V. investiga sobre la seriedad de sus anunciantes, pero no se responsabiliza con las ofertas relacionadas por los mismos. ATENCIÓN A CLIENTES: a toda la República Mexicana tel. 01 800 REVISTA (7384782). Exportado por Editorial Televisa, S.A. de C.V. Las opiniones expresadas por los autores no necesariamente reflejan la postura del editor de la publicación. Queda estrictamente prohibida la reproducción total o parcial del contenido e imágenes de la publicación sin previa autorización de Editorial Televisa, S.A. de C.V.

IMPRESA EN MEXICO - PRINTED IN MEXICO. TODOS LOS DERECHOS RESERVADOS. ALL RIGHTS RESERVED.
© Copyright 2014 ISSN 1665-3602.
tv.novelas@editorial.televisa.com.mx

Con un grupo pequeño de invitados y un enlace casi secreto en la impresionante hacienda Aguagordita en Zacatecas, Zacatecas, la actriz Damayanti Quintanar y el director Joe Rendón se dieron el "sí, acepto" entre pétalos de rosas multicolor, música de rock y un ambiente mágico y familiar que dejó satisfecha a la novia, quien quería que fuera un día inolvidable. TVyN

SON MUY QUERIDOS. Joe y Dama estuvieron rodeados de familia y pocos amigos famosos, entre los que se encontraron Fernanda del Castillo y Mariana Torres.

GRANDES MOMENTOS. La liga, la música del baile y la fiesta con neón fueron idea del novio.

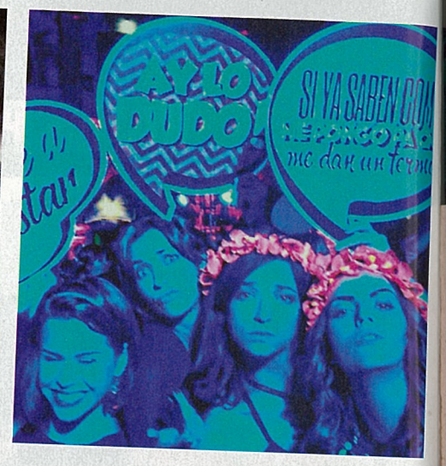

MUY PUNTUALES. Ricardo Polanco y José María de Tavira fueron los primeros en llegar a la recepción.

PURO CABALLERO. Gaona, Alex Sandi, Andy Zuno, Luis Gerardo Méndez y Miguel Rodarte.

"Ojalá todos los días de nuestra vida seamos tan **felices como en nuestra boda**"

DAMAYANTI QUINTANAR

DESPEDIDA DE SOLTEROS. Fue en Valle de Bravo, donde cada uno se preparó para el enlace.

PROBLEMA

JÓVENES QUE DEJAN LA ESCUELA PARA TRABAJAR

SOLUCIÓN

BECAS PARA NO DEJAR LA ESCUELA

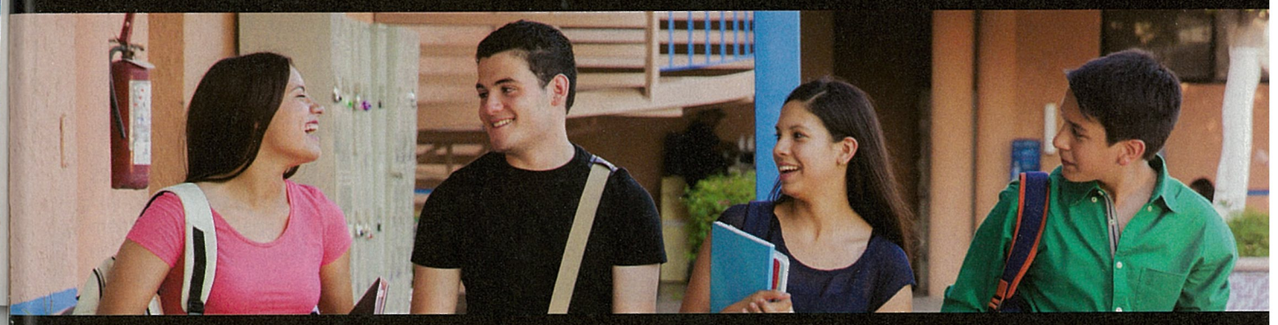

Vamos a promover un programa nacional de becas (apoyo económico) para que nadie deje la escuela (secundaria y preparatoria) por tener que trabajar.

VERDE

Infórmate: partidoverde.org.mx

INSERCIÓN PAGADA POR EL COMITÉ EJECUTIVO NACIONAL DEL PARTIDO VERDE ECOLOGISTA DE MÉXICO. RESPONSABLE DE LA PUBLICACIÓN: RAQUEL RAMÍREZ CASTELLANOS.

Joan Sebastian recibirá reconocimiento

tvynovelasmex @tvynovelasmex /TVyNovelasMex

TVyNovelas

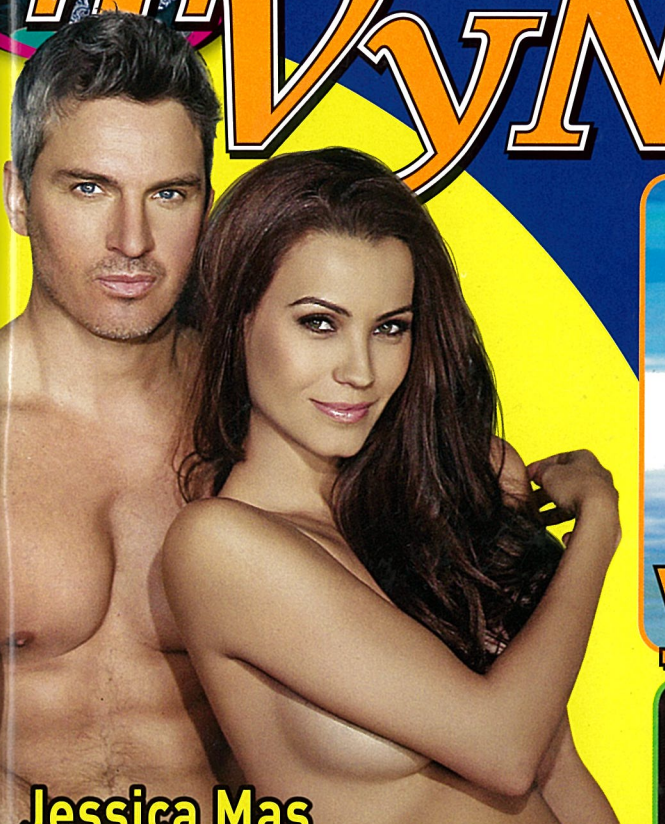

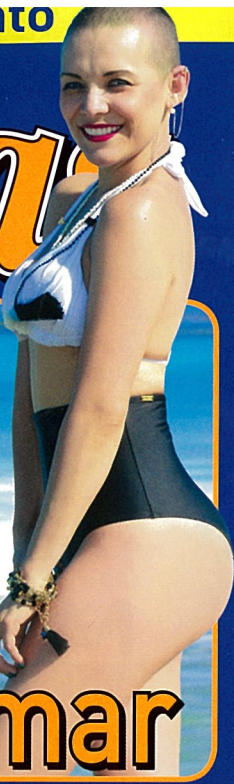

Karla Luna ¡Vence al cáncer! y goza del mar

Jessica Mas y Ramiro Fumazoni ¡Exclusiva!

Serán papás de gemelos

Yuri Gasta una fortuna en vestuario

Karla Pineda y José Ron

¡Reencuentro de un ex amor!

VISÍTANOS EN tvynovelas.com

Benny Ibarra Desea que sus cenizas las tiren ¡al excusado!

Sabrina le hace el feo a su hija lesbiana

Juliana Rodrigues

Superclick

Tres actores se disputan el papel de Raúl Velasco

AÑO XXXVII
NÚM. 14
ABRIL 6, 2015
$23.00

ENCUÉNTRANOS EN

www tvynovelas.com

@tvynovelasmex

tvynovelasmex

/TVyNovelasMex

TVyNovelas

AÑO XXXVII Abril 6 2015 Edición 14

EDITORIAL

Editor
Iván Landa González
Jefe de Información
Fabián Elizarrarás Vargas de Rivera
Jefa de Reporteros
Liliana Lejarazu
Coordinador de Especiales
Alejandro Salazar Hernández
Reporteros
María de Jesús Candedo
Rosa María Damián Márquez
Alejandro Mociños
Colaboradores
Laura Gamboa, Julieta Aguilar Millet, Marcela Sánchez Greene, Jorge Soltero, Erika Otero Caballero, Jaime Ramón Martínez Fabre Hernández, Edgar Laguna Carrizales, Grisel Vaca, Gabriel Gama Vázquez, Son Sol y Luna, Carlos Ricardo Hosoya Villarreal, Vinicio Conti, Alejandro García Díaz, Tania Karam, Fermín Pontón, Fernando Rivera, Ignacio Sánchez Tahuilán
Corrección de Estilo
Georgina Sánchez Wtrilla

ARTE

Directora de Arte
Martha López Ángeles

Diseñadores
César López Soriano
María Magdalena Pérez Gómez
Luis Enrique Sánchez Calderón
Ernesto Rueda Ramos
Editor de Fotografía
Gabriel Muñoz Franco
Coordinadora de Fotografía
Jennifer Zepeda
Fotógrafos
Rubén Espinosa, Marisa Durán, José Luis Ramos, Edson Vázquez, Javier Arellano, Fernando Saldaña, Omar Rivas, Carlos López Moctezuma, Ernesto Zepeda, Edgar Laguna, Daniel Ávila, Ricardo Cristino, Claudia Campos, Jerónimo Moreno González
Agencias Fotográficas
EFE, Dynamic Press, Getty Images, AFP, Photo ADF, Pixel Photo Miami Inc., Naveira Image Inc., Tronx, Agencia México, Grosby Group, Crisis Response S.A. de C.V., Centro de medios ESCA S.A. de C.V., VISI Agencia Fotográfica S.A. de C.V., Informática Desarrollo Equipo y Asesoría S. de R. L. de C.V., Media Seller S.A. de C.V., Medios y Media S.A. de C.V. Mauricio Hernández, Look Press
Coordinación de Efectos Especiales
Sandra Liliana Hernández Ambriz

Director Creativo
Bogart Tirado Arce
Coordinadora de Operaciones
Mary Hurtado Ramos

DIGITAL

Director
José Luis Carrete Alfeirán
Director Contenidos Online
Sergio Cárdenas Fernández
Editor Web TVyNovelas.com
José de Jesús Rivero Vargas
Redactor Web y Redes Sociales
Ericka Rodríguez López
Enrique Olvera Alvarado

RELACIONES PÚBLICAS

Coordinadora de Comunicación Estratégica
Arantza Carvallo
Coordinador de Eventos y Convocatorias

Publisher
Alejandro Benbassat Tobías
Gerente de Espectáculos
Gabriel Escalante Ceballos
Asesor Editorial
Jorge Morett López

VENTAS

Director Comercial de Cuentas
Josu Garritz Alcalá
Director de Cuentas
Óscar Gaona Lozano
Tel: +52 55 52612000
Director Comercial Digital
Ernesto Sánchez Castañeda
Coordinador Comercial Estrategias Digitales
Anuar Bajos
Coordinadora de Ventas
Maricarmen Morales
Tel: +52 55 50111683
mmoraleso@editorial.televisa.com.mx
Gerente de Ventas
Griselda Favila
Tel: +52 55 52613773
gfavilai@editorial.televisa.com.mx
Ejecutivos de Ventas
Iván Obregón
Tel: +52 55612000 ext 15078
Alejandro Gomez Chanona
Tel: +52 5552612600 ext. 11645
Kikue Flores Farias
Tel: +52 55 5261 2000 ext. 15070
Coordinador Creativo
Jesús Escalona Zamudio
Representante Comercial Occidente
María Begoña Beorlegui Estevez
Representante Comercial Monterrey
Juan Ramón Zurita Cano
Representante Comercial del Sureste
Ericka Jesús García
Tel. ofna. 01998-2861648
Cel. 9988 418715

MARKETING

Directora de Marketing
Patricia Cárdenas Godoy
Directora de Comunicación Estratégica
Patricia Martínez Trujillo

OPERACIONES

Director de Operaciones
John Jairo Mejía
Directora de Producción
Refugio Michel García
Coordinador de Circulación
Cesar Jacques Cuevas
Coordinador de Suscripciones
Ramón García Calderón
Coordinador de Planeación Comercial
Luis Velasco Hernández

FINANZAS

Director de Administración y Finanzas
Oziel Fontecha

IVM Circulación certificada por el Instituto Verificador de Medios Registro No. 032/40

EDITORIAL Televisa

TELEVISA PUBLISHING INTERNATIONAL

Martha Elena Díaz Llanos
Directora General México y Norteamérica

Javier Martínez Staines
Director General Editorial

Mauricio Arnal Placeres
Director General de Administración y Finanzas

Se prohíbe la reproducción total o parcial, reenvío y/o distribución del contenido. El operador de telefonía celular no es responsable del contenido, servicio ni de la publicidad aquí expuesta. Para descargar imágenes a color, juegos, tonos reales, sonidos, tonos, el teléfono celular debe tener WAP configurado y ser compatible para descargas del tipo de contenido a descargar. Un tono real es un fragmento de la canción original. El contenido debe ser compatible con tu celular. Verifica si tu celular es compatible con el contenido que quieras descargar antes de enviar las claves en www.esmasmovil.com. Marcaciones, claves, precios y contenido sujeto a cambio sin previo aviso. El tiempo de entrega del contenido puede variar de acuerdo a la congestión en la red del operador de telefonía celular. Estos servicios son únicamente de entretenimiento; la interpretación y uso es responsabilidad exclusiva del usuario. El costo de los servicios es con IVA incluido, aplica 11% de IVA en ciudades fronterizas. Todos los cargos son automáticos y no pueden invalidarse por errores en las claves enviadas. Se generará tarifa de transmisión de datos, transporte o GPRS por parte del operador cuando aplique. Verifica costos finales con tu operador telefónico. Si tu celular es de prepago, el costo del servicio se descontará de tu saldo, por lo que éste deberá ser suficiente para poder solicitarlo. Si eres usuario con plan de renta mensual, el costo del servicio se cargará a tu estado de cuenta, sólo debes tener activa tu línea. En el caso de servicios de suscripción, el usuario reconoce y acepta que llevar a cabo el cambio a otra operadora de servicio celular con motivo del proceso de portabilidad, es causa de terminación anticipada de la suscripción al Contenido, sin responsabilidad para Esmas Móvil ni para la operadora de servicio celular. En las promociones podrán participar mayores de 18 años y para ganar se podrá requerir que se conteste una sencilla pregunta. Para la marcación 927 aplica costo regular de SMS generado por el operador telefónico. SERVICIO DISPONIBLE PARA TODAS LAS COMPAÑÍAS CELULARES Y DE COMUNICACIÓN MÓVIL. Los nombres de los artistas se utilizan únicamente para identificación del servicio. Televisa, S.A. de C.V. © Derechos Reservados 2010. REBELDE®, su logotipo y todos los derechos relacionados son propiedad de Dori Media International GmbH y Cris Morena Group, S.A. © Derechos reservados 2010, bajo sublicencia de Televisa, S.A. de C.V. EL CHAVO®, su logotipo, los personajes, los personajes ficticios y todos los derechos relacionados son propiedad de Roberto Gómez Bolaños©, derechos reservados 2010. LOLA, ERASE UNA VEZ® y todos los derechos relacionados son propiedad de Televisa, S.A. de C.V.© Derechos Reservados 2010. © Club de Futbol América, S.A. de C.V. Todos los Derechos Reservados, Televisa 2010, © 2010 Viacom International Inc. todos los derechos reservados, Nickelodeon (TM). Shrek the Third TM & © 2010, DWA L.L.C. Domo © NHK-TYO 1998-2010. Domo Animation © Domo Production Committee. All rights reserved. www.domonation.com. Atención a Clientes: DF 5265 0909// Interior 01 800 700 3333

© TVyNOVELAS. Marca Registrada. Año XXXVII N° 14. Fecha de publicación: 06-04-15. Revista semanal, editada y publicada por EDITORIAL TELEVISA, S.A. DE C.V., Av. Vasco de Quiroga N° 2000, Edificio E, Col. Santa Fe, Del. Álvaro Obregón, C.P.01210, México, D.F., tel. 52-61-26-00, mediante convenio con EDITORIAL TELEVISA INTERNATIONAL, S.A. Editor responsable: Francisco Javier Martínez Staines. Número de Certificado de Reserva de derechos al uso exclusivo del Título TVyNOVELAS: 04-2004-092810402000-102 de fecha 08 de octubre 2014 ante el Instituto Nacional del Derecho de Autor. Certificado de Licitud de Título N° 1399, de fecha 4 de marzo de 2008; Certificado de Licitud de Contenido N° 11570, de fecha 4 de marzo de 2008, ambos con expediente N° CCPRI/3/TC/08/17884, ante la Comisión Calificadora de Publicaciones y Revistas Ilustradas. Distribuidor exclusivo en México: Distribuidora Intermex S.A. de C.V., Lucio Blanco N° 435, Azcapotzalco, C.P. 02400, México D.F. Tel. 52-30-95-00. Distribución en zona metropolitana: Unión de Expendedores y Voceadores de los Periódicos de México A.C., Barcelona N° 25, Col. Juárez, México D.F. Tel. 55-91-14-00. Impresa en: Reproducciones Fotomecánicas, S.A. de C.V. Durazno No. 1 Esquina Ejido, Col. Las Peritas Tepepan, Xochimilco, México, D.F., C.P. 16010. Tel: 53-54-01-00. EDITORIAL TELEVISA S.A. DE C.V. investiga sobre la seriedad de sus anunciantes, pero no se responsabiliza con las ofertas relacionadas por los mismos. ATENCIÓN A CLIENTES: a toda la República Mexicana tel. 01 800 REVISTA (7384782). Exportado por Editorial Televisa, S.A. de C.V. Las opiniones expresadas por los autores no necesariamente reflejan la postura del editor de la publicación. Queda estrictamente prohibida la reproducción total o parcial del contenido e imágenes de la publicación sin previa autorización de Editorial Televisa, S.A. de C.V.

IMPRESA EN MEXICO - PRINTED IN MEXICO. TODOS LOS DERECHOS RESERVADOS. ALL RIGHTS RESERVED.
© Copyright 2014 ISSN 1665-3602.
tv.novelas@editorial.televisa.com.mx

PROGRAMA ESPECIAL
Homenaje a Los Tigres del Norte

La legendaria banda de música norteña recibió un reconocimiento más que merecido en el concierto de la Ke Buena en el Estadio Azteca. Revive este espectáculo desde la comodidad de tu casa.
DÓNDE: Canal de las Estrellas.
CUÁNDO: Domingo 12 de abril, 20:00 hrs.

TEXTO: ERIKA OTERO • FOTOGRAFÍAS: WEB (5)

TEATRO
Mentiras

Con más de dos mil 100 representaciones, el musical *Mentiras* te hará revivir una de las décadas más coloridas y apasionadas. Daniela, Lupita, Dulce, Yuri, Manoella y Emmanuel serán los encargados de trasladarte a la década de los 80, dónde podrás disfrutar, bailar, reír y cantar un gran popurrí de los mejores éxitos de México de esta época.
DÓNDE: Teatro México, Centro Teatral Manolo Fábregas.
CUÁNDO: Jueves, viernes, sábados y domingos.

CD
Ojos en blanco
LA ARROLLADORA BANDA EL LIMÓN

Con su nuevo material discográfico tocan historias de amor con su inigualable estilo. El material tiene canciones como *Lo hiciste otra vez, Hablando en serio, Ojos en blanco* y *Para qué pides perdón.* No dejarás de bailar y escucharlo hasta volver en clásicos estos temas.

LIBRO
Los reconocimientos

Novela documental, donde Wyatt Gwyon es el protagonista, pintor que aún cree en el sentido del arte en un siglo en el que éste parece estar siendo alejado, pero paradójicamente, Gwyon es incapaz de crear nada nuevo u original. Su habilidad reside en copiar minuciosamente a los maestros flamencos.

AUTOR: William Gaddis.
EDITORIAL: Sexto

CINE
Jauja

En la antigüedad se creía que Jauja era una tierra mitológica de abundancia y felicidad. Esta película cuenta las andanzas de un hombre nacido en Dinamarca y de su hija, quienes van a emprender juntos una travesía con la intención de llegar algún día a localizar un desierto que se encuentra prácticamente en el fin del mundo. Lugar al que muchos han intentado arribar alguna vez, pero que muy pocos han sido capaces de culminar con éxito.
ESTRENO: 10 abril.
REPARTO: Viggo Mortensen, Diego Roman, Ghita Nørby, Mariano Arce.

PROBLEMA
JÓVENES QUE NO ENCUENTRAN TRABAJO

SOLUCIÓN
VALES DE PRIMER EMPLEO

Vamos a promover que los jóvenes consigan su primer empleo entregándoles un vale que su primer empleador podrá deducir de sus impuestos, si los contrata.

VERDE

Infórmate: partidoverde.org.mx

INSERCIÓN PAGADA POR EL COMITÉ EJECUTIVO NACIONAL DEL PARTIDO VERDE ECOLOGISTA DE MÉXICO. RESPONSABLE DE LA PUBLICACIÓN: RAQUEL RAMÍREZ CASTELLANOS.

Joan Sebastian recibirá reconocimiento

tvynovelasmex @tvynovelasmex /TVyNovelasMex

TVyNovelas

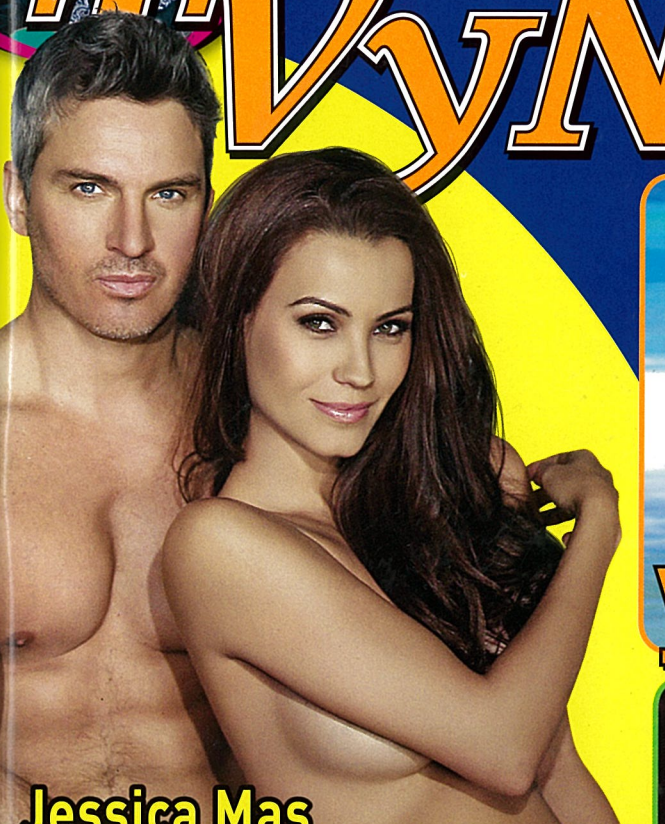

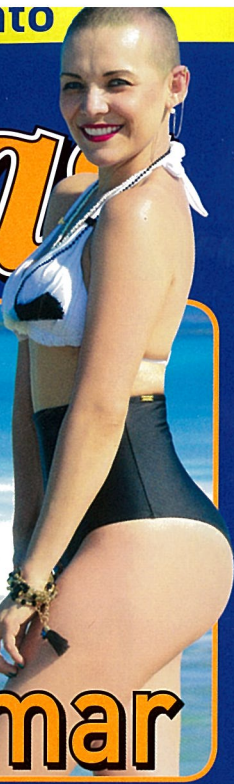

Karla Luna ¡Vence al cáncer! y goza del mar

Jessica Mas y Ramiro Fumazoni ¡Exclusiva!

Serán papás de gemelos

Yuri Gasta una fortuna en vestuario

Karla Pineda y José Ron

¡Reencuentro de un ex amor!

VISÍTANOS EN tvynovelas.com

Benny Ibarra Desea que sus cenizas las tiren ¡al excusado!

Sabrina le hace el feo a su hija lesbiana

Juliana Rodrigues

Superclick

Tres actores se disputan el papel de Raúl Velasco

AÑO XXXVII
NÚM. 14
ABRIL 6, 2015
$23.00

ENCUÉNTRANOS EN

www tvynovelas.com

@tvynovelasmex

tvynovelasmex

/TVyNovelasMex

TVyNovelas

AÑO XXXVII Abril 6 2015 Edición 14

EDITORIAL

Editor
Iván Landa González
Jefe de Información
Fabián Elizarrarás Vargas de Rivera
Jefa de Reporteros
Liliana Lejarazu
Coordinador de Especiales
Alejandro Salazar Hernández
Reporteros
María de Jesús Candedo
Rosa María Damián Márquez
Alejandro Mociños
Colaboradores
Laura Gamboa, Julieta Aguilar Millet, Marcela Sánchez Greene, Jorge Soltero, Erika Otero Caballero, Jaime Ramón Martínez Fabre Hernández, Edgar Laguna Carrizales, Grisel Vaca, Gabriel Gama Vázquez, Son Sol y Luna, Carlos Ricardo Hosoya Villarreal, Vinicio Conti, Alejandro García Díaz, Tania Karam, Fermín Pontón, Fernando Rivera, Ignacio Sánchez Tahuilán
Corrección de Estilo
Georgina Sánchez Wtrilla

ARTE

Directora de Arte
Martha López Ángeles

Diseñadores
César López Soriano
María Magdalena Pérez Gómez
Luis Enrique Sánchez Calderón
Ernesto Rueda Ramos
Editor de Fotografía
Gabriel Muñoz Franco
Coordinadora de Fotografía
Jennifer Zepeda
Fotógrafos
Rubén Espinosa, Marisa Durán, José Luis Ramos, Edson Vázquez, Javier Arellano, Fernando Saldaña, Omar Rivas, Carlos López Moctezuma, Ernesto Zepeda, Edgar Laguna, Daniel Ávila, Ricardo Cristino, Claudia Campos, Jerónimo Moreno González
Agencias Fotográficas
EFE, Dynamic Press, Getty Images, AFP, Photo ADF, Pixel Photo Miami Inc., Naveira Image Inc., Tronx, Agencia México, Grosby Group, Crisis Response S.A. de C.V., Centro de medios ESCA S.A. de C.V., VISI Agencia Fotográfica S.A. de C.V., Informática Desarrollo Equipo y Asesoría S. de R. L. de C.V., Media Seller S.A. de C.V., Medios y Media S.A. de C.V. Mauricio Hernández, Look Press
Coordinación de Efectos Especiales
Sandra Liliana Hernández Ambriz

Director Creativo
Bogart Tirado Arce
Coordinadora de Operaciones
Mary Hurtado Ramos

DIGITAL

Director
José Luis Carrete Alfeirán
Director Contenidos Online
Sergio Cárdenas Fernández
Editor Web TVyNovelas.com
José de Jesús Rivero Vargas
Redactor Web y Redes Sociales
Ericka Rodríguez López
Enrique Olvera Alvarado

RELACIONES PÚBLICAS

Coordinadora de Comunicación Estratégica
Arantza Carvallo
Coordinador de Eventos y Convocatorias

Publisher
Alejandro Benbassat Tobías
Gerente de Espectáculos
Gabriel Escalante Ceballos
Asesor Editorial
Jorge Morett López

VENTAS

Director Comercial de Cuentas
Josu Garritz Alcalá
Director de Cuentas
Óscar Gaona Lozano
Tel: +52 55 52612000
Director Comercial Digital
Ernesto Sánchez Castañeda
Coordinador Comercial Estrategias Digitales
Anuar Bajos
Coordinadora de Ventas
Maricarmen Morales
Tel: +52 55 50111683
mmoraleso@editorial.televisa.com.mx
Gerente de Ventas
Griselda Favila
Tel: +52 55 52613773
gfavilai@editorial.televisa.com.mx
Ejecutivos de Ventas
Iván Obregón
Tel: +52 55612000 ext 15078
Alejandro Gomez Chanona
Tel: +52 5552612600 ext. 11645
Kikue Flores Farias
Tel: +52 55 5261 2000 ext. 15070
Coordinador Creativo
Jesús Escalona Zamudio
Representante Comercial Occidente
María Begoña Beorlegui Estevez
Representante Comercial Monterrey
Juan Ramón Zurita Cano
Representante Comercial del Sureste
Ericka Jesús García
Tel. ofna. 01998-2861648
Cel. 9988 418715

MARKETING

Directora de Marketing
Patricia Cárdenas Godoy
Directora de Comunicación Estratégica
Patricia Martínez Trujillo

OPERACIONES

Director de Operaciones
John Jairo Mejía
Directora de Producción
Refugio Michel García
Coordinador de Circulación
Cesar Jacques Cuevas
Coordinador de Suscripciones
Ramón García Calderón
Coordinador de Planeación Comercial
Luis Velasco Hernández

FINANZAS

Director de Administración y Finanzas
Oziel Fontecha

IVM Circulación certificada por el Instituto Verificador de Medios Registro No. 032/40

EDITORIAL Televisa

TELEVISA PUBLISHING INTERNATIONAL

Martha Elena Díaz Llanos
Directora General México y Norteamérica

Javier Martínez Staines
Director General Editorial

Mauricio Arnal Placeres
Director General de Administración y Finanzas

Se prohíbe la reproducción total o parcial, reenvío y/o distribución del contenido. El operador de telefonía celular no es responsable del contenido, servicio ni de la publicidad aquí expuesta. Para descargar imágenes a color, juegos, tonos reales, sonidos, tonos, el teléfono celular debe tener WAP configurado y ser compatible para descargas del tipo de contenido a descargar. Un tono real es un fragmento de la canción original. El contenido debe ser compatible con tu celular. Verifica si tu celular es compatible con el contenido que quieras descargar antes de enviar las claves en www.esmasmovil.com. Marcaciones, claves, precios y contenido sujeto a cambio sin previo aviso. El tiempo de entrega del contenido puede variar de acuerdo a la congestión en la red del operador de telefonía celular. Estos servicios son únicamente de entretenimiento; la interpretación y uso es responsabilidad exclusiva del usuario. El costo de los servicios es con IVA incluido, aplica 11% de IVA en ciudades fronterizas. Todos los cargos son automáticos y no pueden invalidarse por errores en las claves enviadas. Se generará tarifa de transmisión de datos, transporte o GPRS por parte del operador cuando aplique. Verifica costos finales con tu operador telefónico. Si tu celular es de prepago, el costo del servicio se descontará de tu saldo, por lo que éste deberá ser suficiente para poder solicitarlo. Si eres usuario con plan de renta mensual, el costo del servicio se cargará a tu estado de cuenta, sólo debes tener activa tu línea. En el caso de servicios de suscripción, el usuario reconoce y acepta que llevar a cabo el cambio a otra operadora de servicio celular con motivo del proceso de portabilidad, es causa de terminación anticipada de la suscripción al Contenido, sin responsabilidad para Esmas Móvil ni para la operadora de servicio celular. En las promociones podrán participar mayores de 18 años y para ganar se podrá requerir que se conteste una sencilla pregunta. Para la marcación 927 aplica costo regular de SMS generado por el operador telefónico. SERVICIO DISPONIBLE PARA TODAS LAS COMPAÑÍAS CELULARES Y DE COMUNICACIÓN MÓVIL. Los nombres de los artistas se utilizan únicamente para identificación del servicio. Televisa, S.A. de C.V. © Derechos Reservados 2010. REBELDE®, su logotipo y todos los derechos relacionados son propiedad de Dori Media International GmbH y Cris Morena Group, S.A. © Derechos reservados 2010, bajo sublicencia de Televisa, S.A. de C.V. EL CHAVO®, su logotipo, los personajes, los personajes ficticios y todos los derechos relacionados son propiedad de Roberto Gómez Bolaños©, derechos reservados 2010. LOLA, ERASE UNA VEZ® y todos los derechos relacionados son propiedad de Televisa, S.A. de C.V.© Derechos Reservados 2010. © Club de Futbol América, S.A. de C.V. Todos los Derechos Reservados, Televisa 2010, © 2010 Viacom International Inc. todos los derechos reservados, Nickelodeon (TM). Shrek the Third TM & © 2010, DWA L.L.C. Domo © NHK-TYO 1998-2010. Domo Animation © Domo Production Committee. All rights reserved. www.domonation.com. Atención a Clientes: DF 5265 0909// Interior 01 800 700 3333

© TVyNOVELAS. Marca Registrada. Año XXXVII N° 14. Fecha de publicación: 06-04-15. Revista semanal, editada y publicada por EDITORIAL TELEVISA, S.A. DE C.V., Av. Vasco de Quiroga N° 2000, Edificio E, Col. Santa Fe, Del. Álvaro Obregón, C.P.01210, México, D.F., tel. 52-61-26-00, mediante convenio con EDITORIAL TELEVISA INTERNATIONAL, S.A. Editor responsable: Francisco Javier Martínez Staines. Número de Certificado de Reserva de derechos al uso exclusivo del Título TVyNOVELAS: 04-2004-092810402000-102 de fecha 08 de octubre 2014 ante el Instituto Nacional del Derecho de Autor. Certificado de Licitud de Título N° 1399, de fecha 4 de marzo de 2008; Certificado de Licitud de Contenido N° 11570, de fecha 4 de marzo de 2008, ambos con expediente N° CCPRI/3/TC/08/17884, ante la Comisión Calificadora de Publicaciones y Revistas Ilustradas. Distribuidor exclusivo en México: Distribuidora Intermex S.A. de C.V., Lucio Blanco N° 435, Azcapotzalco, C.P. 02400, México D.F. Tel. 52-30-95-00. Distribución en zona metropolitana: Unión de Expendedores y Voceadores de los Periódicos de México A.C., Barcelona N° 25, Col. Juárez, México D.F. Tel. 55-91-14-00. Impresa en: Reproducciones Fotomecánicas, S.A. de C.V. Durazno No. 1 Esquina Ejido, Col. Las Peritas Tepepan, Xochimilco, México, D.F., C.P. 16010. Tel: 53-54-01-00. EDITORIAL TELEVISA S.A. DE C.V. investiga sobre la seriedad de sus anunciantes, pero no se responsabiliza con las ofertas relacionadas por los mismos. ATENCIÓN A CLIENTES: a toda la República Mexicana tel. 01 800 REVISTA (7384782). Exportado por Editorial Televisa, S.A. de C.V. Las opiniones expresadas por los autores no necesariamente reflejan la postura del editor de la publicación. Queda estrictamente prohibida la reproducción total o parcial del contenido e imágenes de la publicación sin previa autorización de Editorial Televisa, S.A. de C.V.

IMPRESA EN MEXICO - PRINTED IN MEXICO. TODOS LOS DERECHOS RESERVADOS. ALL RIGHTS RESERVED.
© Copyright 2014 ISSN 1665-3602.
tv.novelas@editorial.televisa.com.mx

Reencuentro

José Ron y Karla Pineda han vuelto a frecuentarse luego del romance que vivieron hace un par de años

ENTRE AMIGOS. Esta es una imagen de hace unas semanas, donde José y Karla estuvieron en una reunión, y se ve que sigue habiendo química entre ellos.

Bien dicen que donde hubo fuego, cenizas quedan, y prueba de ello son José Ron y Karla Pineda, quienes se han encontrado nuevamente en fiestas de amigos en común y él se ha mostrado de lo más paternal con el hijo de Karla, Leonardo, de tres meses. Y es que en una de las reuniones, él estuvo feliz de la vida cargando al bebé.

Cabe mencionar que a pesar de que terminaron su noviazgo en agosto de 2012, Karla en repetidas ocasiones ha dicho que siempre ha llevado una linda relación con el protagonista de *Muchacha italiana viene a casarse*, e incluso señaló que no descartaba una reconciliación. TVyN

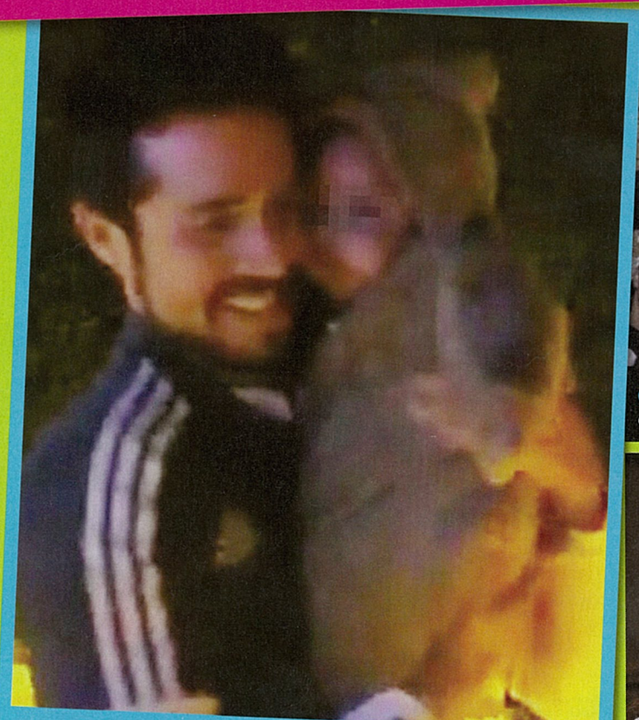

LE SALIÓ EL INSTINTO PATERNAL. Durante la misma reunión, Ron se portó muy cariñoso con Leonardo, el hijo de Karla.

OTRO MOMENTO ESPECIAL. Estuvieron juntos de nueva cuenta para celebrar el pasado Día de San Valentín.

SU NOVIAZGO. Tuvieron un romance que inició en 2011 y terminó en agosto de 2012.

TEXTO: LILIANA LEJARAZU

PROBLEMA

PREPARACIÓN DEFICIENTE PARA ENCONTRAR EMPLEO

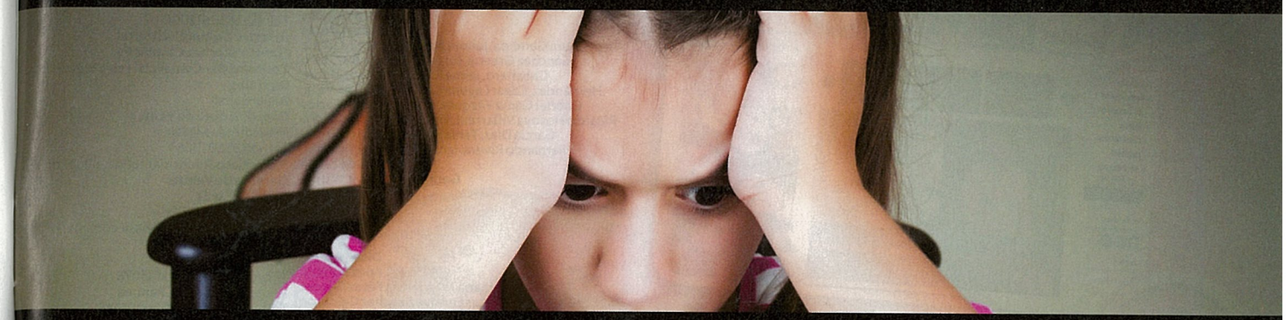

SOLUCIÓN

INGLÉS Y COMPUTACIÓN EN TODOS LOS NIVELES

Vamos a modificar la ley para que las materias de inglés y computación sean obligatorias y de calidad en todos los niveles.

VERDE

Infórmate: partidoverde.org.mx

INSERCIÓN PAGADA POR EL COMITÉ EJECUTIVO NACIONAL DEL PARTIDO VERDE ECOLOGISTA DE MÉXICO. RESPONSABLE DE LA PUBLICACIÓN: RAQUEL RAMÍREZ CASTELLANOS.

¡Robos y amenazas! En las locaciones de la telenovela 'Que te perdone Dios'

TVNOTAS

tible!

¡Amor con trampa!

Aunque Eduardo Yáñez y África Zavala tratan de ocultarlo...

¡sí andan y están felices!

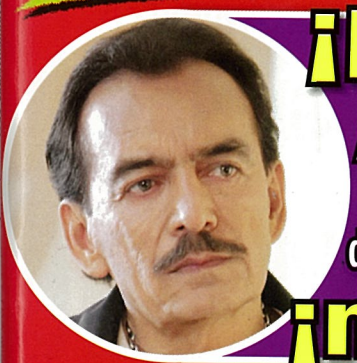

¡De urgencia!

A Joan Sebastian lo llevan desde su casa de Cuernavaca a un hospital,

¡muy delicado!

¡Flechada!

Aylín Mujica, después de 2 años sola...

¡estrena galán!

¡Cumple su sueño!

Daniel, la 'nieta' de Kippy Casado,

¡se quitó el busto!

Ceci Galliano

¡Así festejó sus 38!

¡Vende su casita!

Memo Ochoa

¡en 38 millones!

GEN Grupo Editorial Notimex
Hecho en México
No. 955
Semana 14,
Abril 7, 2015.
$25
Venta D. F.
ISSN: 1665-2320
00955
9 771665 232068
Prohibida su venta en E.U.
21-ABR-15 T.V. NOTAS

grabar el programa Tu cara me suena

festejó su cumpleaños 48 ¡cantando con mariachis!: casa y la pasé increíble"

"La edad no me preocupa porque todos envejecemos y tenemos que ver el paso del tiempo como una *bendición*... ¡así que a bailar!"

Al ritmo de "El mariachi loco", la actriz mostró sus mejores pasos de baile en la pista.

soy; estoy en mi mejor momento", nos dijo

TVNOTAS

Director Editorial
Francisco Heredia Macías

Asistente y coordinación editorial
Leticia Cruz Madín

Jefatura de Información
Alejandra Izarrarás
Fernanda Moreno
Verónica Garay M.
Lizbeth Pérez

Editor en jefe
Esteban Cerón Domínguez

Editor Gráfico en jefe
Francisco Javier Chávez León

Editora
Myrna Ambriz Tinoco

Coeditores
Rubí Eugenia Enríquez Rivas
Luis Arturo López Ríos
Sergio López Dávila y Cota

Diseño Gráfico
Juan Carlos Ramírez Rodríguez
Sayuri Moncayo Guadarrama
Erika Sánchez Jordan
Sonia Viridiana Cruz Dorantes

Redacción
Gerardo Barrera, Jorge Bustamante, María Elena Gómez, Susana Heredia, Gil Huerta, Mariana Muñoz, Luis Miguel San Juan, Guadalupe Sánchez, Susana Zamudio

Fotografía
Rodolfo Bouquet, Alejandro Isunza, Francisco Mancera, Eduardo Mejía, David Morales, Saúl Navarro, Raúl Pedraza, Luis Pérez, Esteban Sánchez, Gina Sánchez, Ulises Trejo

GEN
GRUPO EDITORIAL NOTMUSA

Orlando Cruz Utrera
Director de Circulación

Eldiberto Vargas
Coordinador de Producción

René López
Supervisor de Preprensa

Marcela Cavazos
Dirección Comercial Revistas
m.cavazos@notmusa.com.mx

Leticia Torres
Gerencia Comercial Revistas
le.torres@notmusa.com.mx

Asistente Comercial
publicidadtvnotas@notmusa.com.mx
Tel. 9140 9500 ext. 1764

Contacto comercial Guadalajara
Brenda Cavazos
bcavazos@notmusa.com.mx
Luis Alberto Vallejo
l.vallejo@notmusa.com.mx

Contacto comercial Monterrey
Gabriela Rivera
d.rivera@notmusa.com.mx

Contacto Publicidad Digital
publicidaddigital@notmusa.com.mx
Tel. 9140 9500 ext. 1435

Recursos Humanos Notmusa
rh@notmusa.com.mx

pwc

"La presente publicación ha sido certificada por PricewaterhouseCoopers, S. C., por el periodo de tres trimestres comprendidos del tercer trimestre de 2008 al primer trimestre de 2009 conforme con el Manual de Normas Técnicas versión 3, emitido por el Consejo de Investigación de Medios".

TVNOTAS® D.R.©. Publicación semanal editada por: Notmusa, S.A. de C.V. Domicilio de la publicación: Periférico Sur No. 4293, piso 5, Colonia Jardines en la Montaña, Delegación Tlalpan, C.P. 14210, México D.F. Certificado de Reserva de Derechos al Uso Exclusivo, expedido por el Instituto Nacional del Derecho de Autor, a través de la Dirección de Reservas de Derechos: 04-1996-000000001143-102. ISSN: 1665-2320. Certificado de Licitud de Título, expedido por la Secretaría de Gobernación, a través de la Comisión Calificadora de Publicaciones y Revistas Ilustradas: 9406. Certificado de Licitud de Contenido, expedido por la Secretaría de Gobernación, a través de la Comisión Calificadora de Publicaciones y Revistas Ilustradas: 6580. Editor responsable: Esteban Cerón Domínguez. Impresa por: RR Donnelley de México, S. de R.L. de C.V., en los talleres ubicados en: Av. Central No. 235, Zona Industrial Valle de Oro, C.P. 76802, San Juan del Río, Querétaro. Fecha de impresión: 5 de abril de 2015. Distribuida en puestos de periódicos en el D.F. por: Ediglobo, S.A. de C.V. con domicilio en: Av. 16 de Septiembre No. 100, Colonia Pueblo Los Reyes Iztacala, Tlalnepantla de Baz, C.P. 54080, Estado de México. Los artículos y el contenido editorial son responsabilidad de sus autores y no reflejan necesariamente el punto de vista de la publicación, ni de la editorial.

Todos los derechos están reservados. Prohibida la reproducción total o parcial de las imágenes y/o textos, sin autorización previa y por escrito del editor.

Los lectores prefieren...

¿Cuál actriz extranjera de telenovelas se te hace la más guapa?

Marjorie de Sousa
42%

Angelique Boyer
35%

Livia Brito
23%

En una situación como la de Jacqueline Bracamontes, ¿lucharías por salvar tu familia o pedirías el divorcio?

75% Lucharía por mi familia

25% Pediría el divorcio

Vota por tu programa favorito

Llama sin costo al:
01-800-1123-600

¡Tu opinión cuenta mucho!

TVM

Sexo de los encuestados: femenino: 510, masculino: 500
Tamaño de la muestra: 1,010 encuestas.

PROBLEMA
DEMORAS EN ATENCIÓN MÉDICA

SOLUCIÓN
VALES PARA ATENCIÓN MÉDICA

Vamos a promover un programa de vales de atención médica para que te atiendan a ti y a tu familia en otra clínica, si en tu clínica del IMSS, ISSSTE o Seguro Popular no te pueden atender.

VERDE

Infórmate: partidoverde.org.mx

INSERCIÓN PAGADA POR EL COMITÉ EJECUTIVO NACIONAL DEL PARTIDO VERDE ECOLOGISTA DE MÉXICO, RESPONSABLE DE LA PUBLICACIÓN: RAQUEL RAMÍREZ CASTELLANOS.

¡Robos y amenazas! En las locaciones de la telenovela 'Que te perdone Dios'

TVNOTAS

tible!

¡Amor con trampa!

Aunque Eduardo Yáñez y África Zavala tratan de ocultarlo...

¡sí andan y están felices!

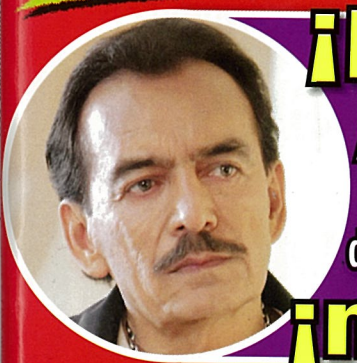

¡De urgencia!

A Joan Sebastian lo llevan desde su casa de Cuernavaca a un hospital,

¡muy delicado!

¡Flechada!

Aylín Mujica, después de 2 años sola...

¡estrena galán!

¡Cumple su sueño!

Daniel, la 'nieta' de Kippy Casado,

¡se quitó el busto!

Ceci Galliano

¡Así festejó sus 38!

¡Vende su casita!

Memo Ochoa

¡en 38 millones!

GEN Grupo Editorial Notimex
Hecho en México
No. 955
Semana 14,
Abril 7, 2015.
$25
Venta D. F.
ISSN: 1665-2320
00955
9 771665 232068
Prohibida su venta en E.U.
21-ABR-15 T.V. NOTAS

grabar el programa Tu cara me suena

festejó su cumpleaños 48 ¡cantando con mariachis!: casa y la pasé increíble"

"La edad no me preocupa porque todos envejecemos y tenemos que ver el paso del tiempo como una *bendición*... ¡así que a bailar!"

Al ritmo de "El mariachi loco", la actriz mostró sus mejores pasos de baile en la pista.

soy; estoy en mi mejor momento", nos dijo

TVNOTAS

Director Editorial
Francisco Heredia Macías

Asistente y coordinación editorial
Leticia Cruz Madín

Jefatura de Información
Alejandra Izarrarás
Fernanda Moreno
Verónica Garay M.
Lizbeth Pérez

Editor en jefe
Esteban Cerón Domínguez

Editor Gráfico en jefe
Francisco Javier Chávez León

Editora
Myrna Ambriz Tinoco

Coeditores
Rubí Eugenia Enríquez Rivas
Luis Arturo López Ríos
Sergio López Dávila y Cota

Diseño Gráfico
Juan Carlos Ramírez Rodríguez
Sayuri Moncayo Guadarrama
Erika Sánchez Jordan
Sonia Viridiana Cruz Dorantes

Redacción
Gerardo Barrera, Jorge Bustamante, María Elena Gómez, Susana Heredia, Gil Huerta, Mariana Muñoz, Luis Miguel San Juan, Guadalupe Sánchez, Susana Zamudio

Fotografía
Rodolfo Bouquet, Alejandro Isunza, Francisco Mancera, Eduardo Mejía, David Morales, Saúl Navarro, Raúl Pedraza, Luis Pérez, Esteban Sánchez, Gina Sánchez, Ulises Trejo

GEN
GRUPO EDITORIAL NOTMUSA

Orlando Cruz Utrera
Director de Circulación

Eldiberto Vargas
Coordinador de Producción

René López
Supervisor de Preprensa

Marcela Cavazos
Dirección Comercial Revistas
m.cavazos@notmusa.com.mx

Leticia Torres
Gerencia Comercial Revistas
le.torres@notmusa.com.mx

Asistente Comercial
publicidadtvnotas@notmusa.com.mx
Tel. 9140 9500 ext. 1764

Contacto comercial Guadalajara
Brenda Cavazos
bcavazos@notmusa.com.mx
Luis Alberto Vallejo
l.vallejo@notmusa.com.mx

Contacto comercial Monterrey
Gabriela Rivera
d.rivera@notmusa.com.mx

Contacto Publicidad Digital
publicidaddigital@notmusa.com.mx
Tel. 9140 9500 ext. 1435

Recursos Humanos Notmusa
rh@notmusa.com.mx

pwc

"La presente publicación ha sido certificada por PricewaterhouseCoopers, S. C., por el periodo de tres trimestres comprendidos del tercer trimestre de 2008 al primer trimestre de 2009 conforme con el Manual de Normas Técnicas versión 3, emitido por el Consejo de Investigación de Medios".

TVNOTAS® D.R.©. Publicación semanal editada por: Notmusa, S.A. de C.V. Domicilio de la publicación: Periférico Sur No. 4293, piso 5, Colonia Jardines en la Montaña, Delegación Tlalpan, C.P. 14210, México D.F. Certificado de Reserva de Derechos al Uso Exclusivo, expedido por el Instituto Nacional del Derecho de Autor, a través de la Dirección de Reservas de Derechos: 04-1996-000000001143-102. ISSN: 1665-2320. Certificado de Licitud de Título, expedido por la Secretaría de Gobernación, a través de la Comisión Calificadora de Publicaciones y Revistas Ilustradas: 9406. Certificado de Licitud de Contenido, expedido por la Secretaría de Gobernación, a través de la Comisión Calificadora de Publicaciones y Revistas Ilustradas: 6580. Editor responsable: Esteban Cerón Domínguez. Impresa por: RR Donnelley de México, S. de R.L. de C.V., en los talleres ubicados en: Av. Central No. 235, Zona Industrial Valle de Oro, C.P. 76802, San Juan del Río, Querétaro. Fecha de impresión: 5 de abril de 2015. Distribuida en puestos de periódicos en el D.F. por: Ediglobo, S.A. de C.V. con domicilio en: Av. 16 de Septiembre No. 100, Colonia Pueblo Los Reyes Iztacala, Tlalnepantla de Baz, C.P. 54080, Estado de México. Los artículos y el contenido editorial son responsabilidad de sus autores y no reflejan necesariamente el punto de vista de la publicación, ni de la editorial.

Todos los derechos están reservados. Prohibida la reproducción total o parcial de las imágenes y/o textos, sin autorización previa y por escrito del editor.

PROBLEMA

JÓVENES QUE DEJAN LA ESCUELA PARA TRABAJAR

SOLUCIÓN

BECAS PARA NO DEJAR LA ESCUELA

Vamos a promover un programa nacional de becas (apoyo económico) para que nadie deje la escuela (secundaria y preparatoria) por tener que trabajar.

VERDE

Infórmate: partidoverde.org.mx

INSERCIÓN PAGADA POR EL COMITÉ EJECUTIVO NACIONAL DEL PARTIDO VERDE ECOLOGISTA DE MÉXICO. RESPONSABLE DE LA PUBLICACIÓN: RAQUEL RAMÍREZ CASTELLANOS.

¡Robos y amenazas! En las locaciones de la telenovela 'Que te perdone Dios'

TVNOTAS

tible!

¡Amor con trampa!

Aunque Eduardo Yáñez y África Zavala tratan de ocultarlo...

¡sí andan y están felices!

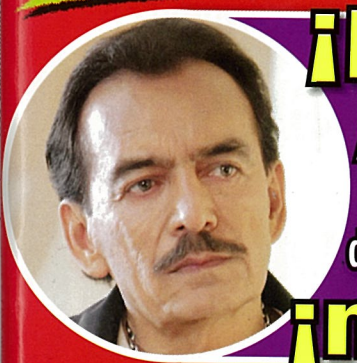

¡De urgencia!

A Joan Sebastian lo llevan desde su casa de Cuernavaca a un hospital,

¡muy delicado!

¡Flechada!

Aylín Mujica, después de 2 años sola...

¡estrena galán!

¡Cumple su sueño!

Daniel, la 'nieta' de Kippy Casado,

¡se quitó el busto!

Ceci Galliano

¡Así festejó sus 38!

¡Vende su casita!

Memo Ochoa

¡en 38 millones!

GEN Grupo Editorial Notimex
Hecho en México
No. 955
Semana 14,
Abril 7, 2015.
$25
Venta D. F.
ISSN: 1665-2320
00955
9 771665 232068
Prohibida su venta en E.U.
21-ABR-15 T.V. NOTAS

grabar el programa Tu cara me suena

festejó su cumpleaños 48 ¡cantando con mariachis!: casa y la pasé increíble"

"La edad no me preocupa porque todos envejecemos y tenemos que ver el paso del tiempo como una *bendición*... ¡así que a bailar!"

Al ritmo de "El mariachi loco", la actriz mostró sus mejores pasos de baile en la pista.

soy; estoy en mi mejor momento", nos dijo

TVNOTAS

Director Editorial
Francisco Heredia Macías

Asistente y coordinación editorial
Leticia Cruz Madín

Jefatura de Información
Alejandra Izarrarás
Fernanda Moreno
Verónica Garay M.
Lizbeth Pérez

Editor en jefe
Esteban Cerón Domínguez

Editor Gráfico en jefe
Francisco Javier Chávez León

Editora
Myrna Ambriz Tinoco

Coeditores
Rubí Eugenia Enríquez Rivas
Luis Arturo López Ríos
Sergio López Dávila y Cota

Diseño Gráfico
Juan Carlos Ramírez Rodríguez
Sayuri Moncayo Guadarrama
Erika Sánchez Jordan
Sonia Viridiana Cruz Dorantes

Redacción
Gerardo Barrera, Jorge Bustamante, María Elena Gómez, Susana Heredia, Gil Huerta, Mariana Muñoz, Luis Miguel San Juan, Guadalupe Sánchez, Susana Zamudio

Fotografía
Rodolfo Bouquet, Alejandro Isunza, Francisco Mancera, Eduardo Mejía, David Morales, Saúl Navarro, Raúl Pedraza, Luis Pérez, Esteban Sánchez, Gina Sánchez, Ulises Trejo

GEN
GRUPO EDITORIAL NOTMUSA

Orlando Cruz Utrera
Director de Circulación

Eldiberto Vargas
Coordinador de Producción

René López
Supervisor de Preprensa

Marcela Cavazos
Dirección Comercial Revistas
m.cavazos@notmusa.com.mx

Leticia Torres
Gerencia Comercial Revistas
le.torres@notmusa.com.mx

Asistente Comercial
publicidadtvnotas@notmusa.com.mx
Tel. 9140 9500 ext. 1764

Contacto comercial Guadalajara
Brenda Cavazos
bcavazos@notmusa.com.mx
Luis Alberto Vallejo
l.vallejo@notmusa.com.mx

Contacto comercial Monterrey
Gabriela Rivera
d.rivera@notmusa.com.mx

Contacto Publicidad Digital
publicidaddigital@notmusa.com.mx
Tel. 9140 9500 ext. 1435

Recursos Humanos Notmusa
rh@notmusa.com.mx

pwc

"La presente publicación ha sido certificada por PricewaterhouseCoopers, S. C., por el periodo de tres trimestres comprendidos del tercer trimestre de 2008 al primer trimestre de 2009 conforme con el Manual de Normas Técnicas versión 3, emitido por el Consejo de Investigación de Medios".

TVNOTAS® D.R.©. Publicación semanal editada por: Notmusa, S.A. de C.V. Domicilio de la publicación: Periférico Sur No. 4293, piso 5, Colonia Jardines en la Montaña, Delegación Tlalpan, C.P. 14210, México D.F. Certificado de Reserva de Derechos al Uso Exclusivo, expedido por el Instituto Nacional del Derecho de Autor, a través de la Dirección de Reservas de Derechos: 04-1996-000000001143-102. ISSN: 1665-2320. Certificado de Licitud de Título, expedido por la Secretaría de Gobernación, a través de la Comisión Calificadora de Publicaciones y Revistas Ilustradas: 9406. Certificado de Licitud de Contenido, expedido por la Secretaría de Gobernación, a través de la Comisión Calificadora de Publicaciones y Revistas Ilustradas: 6580. Editor responsable: Esteban Cerón Domínguez. Impresa por: RR Donnelley de México, S. de R.L. de C.V., en los talleres ubicados en: Av. Central No. 235, Zona Industrial Valle de Oro, C.P. 76802, San Juan del Río, Querétaro. Fecha de impresión: 5 de abril de 2015. Distribuida en puestos de periódicos en el D.F. por: Ediglobo, S.A. de C.V. con domicilio en: Av. 16 de Septiembre No. 100, Colonia Pueblo Los Reyes Iztacala, Tlalnepantla de Baz, C.P. 54080, Estado de México. Los artículos y el contenido editorial son responsabilidad de sus autores y no reflejan necesariamente el punto de vista de la publicación, ni de la editorial.

Todos los derechos están reservados. Prohibida la reproducción total o parcial de las imágenes y/o textos, sin autorización previa y por escrito del editor.

¿Por qué complicarse tanto la vida?

El secreto de salir adelante está en empezar

¿Extrañas a alguien?... **¡Llama!**

¿Quieres reunirte?... **¡Invita!**

¿Quieres que te entiendan?... **¡Explica!**

¿Tienes una duda?... **¡Pregunta!**

¿No te gusta algo?... **¡Dilo!**

¿Te gusta algo?... **¡Hazlo saber!**

¿Quieres algo?... **¡Pídelo!**

¿Amas a alguien?... **¡Confiésalo!**

Nadie sabe lo que pasa por tu mente, es mejor expresarse en lugar de sólo esperar.

Ya tienes el "no" asegurado, arriésgate a obtener el "sí".

Sólo tienes una vida, ¡no la compliques!

Anónimo.

"Siempre estoy haciendo cosas que no puedo hacer, así es como logro hacerlas".

Pablo Picasso (1881-1973); pintor y escultor español.

Sé nuestro reportero... ¡y paga tus deudas!

Si tienes alguna noticia o fotografía que podamos publicar...

Llama al 9140-9500, ext. 1015, y gratis del interior de la República al: 01800-228-86-68 o envía un e-mail a: tvnotas@notmusa.com.mx

PROBLEMA
JÓVENES QUE NO ENCUENTRAN TRABAJO

SOLUCIÓN
VALES DE PRIMER EMPLEO

Vamos a promover que los jóvenes consigan su primer empleo entregándoles un vale que su primer empleador podrá deducir de sus impuestos, si los contrata.

VERDE

Infórmate: partidoverde.org.mx

INSERCIÓN PAGADA POR EL COMITÉ EJECUTIVO NACIONAL DEL PARTIDO VERDE ECOLOGISTA DE MÉXICO. RESPONSABLE DE LA PUBLICACIÓN: RAQUEL RAMÍREZ CASTELLANOS.

¡Robos y amenazas! En las locaciones de la telenovela 'Que te perdone Dios'

TVNOTAS

tible!

¡Amor con trampa!

Aunque Eduardo Yáñez y África Zavala tratan de ocultarlo...

¡sí andan y están felices!

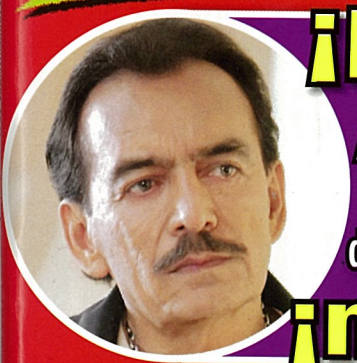

¡De urgencia!

A Joan Sebastian lo llevan desde su casa de Cuernavaca a un hospital,

¡muy delicado!

¡Flechada!

Aylín Mujica, después de 2 años sola...

¡estrena galán!

¡Cumple su sueño!

Daniel, la 'nieta' de Kippy Casado,

¡se quitó el busto!

Ceci Galliano

¡Así festejó sus 38!

¡Vende su casita!

Memo Ochoa

¡en 38 millones!

GEN Grupo Editorial Notimex
Hecho en México
No. 955
Semana 14,
Abril 7, 2015.
$25
Venta D. F.
ISSN: 1665-2320
00955
9 771665 232068
Prohibida su venta en E.U.
21-ABR-15 T.V. NOTAS

grabar el programa Tu cara me suena

festejó su cumpleaños 48 ¡cantando con mariachis!: casa y la pasé increíble"

"La edad no me preocupa porque todos envejecemos y tenemos que ver el paso del tiempo como una *bendición*... ¡así que a bailar!"

Al ritmo de "El mariachi loco", la actriz mostró sus mejores pasos de baile en la pista.

soy; estoy en mi mejor momento", nos dijo

TVNOTAS

Director Editorial
Francisco Heredia Macías

Asistente y coordinación editorial
Leticia Cruz Madín

Jefatura de Información
Alejandra Izarrarás
Fernanda Moreno
Verónica Garay M.
Lizbeth Pérez

Editor en jefe
Esteban Cerón Domínguez

Editor Gráfico en jefe
Francisco Javier Chávez León

Editora
Myrna Ambriz Tinoco

Coeditores
Rubí Eugenia Enríquez Rivas
Luis Arturo López Ríos
Sergio López Dávila y Cota

Diseño Gráfico
Juan Carlos Ramírez Rodríguez
Sayuri Moncayo Guadarrama
Erika Sánchez Jordan
Sonia Viridiana Cruz Dorantes

Redacción
Gerardo Barrera, Jorge Bustamante, María Elena Gómez, Susana Heredia, Gil Huerta, Mariana Muñoz, Luis Miguel San Juan, Guadalupe Sánchez, Susana Zamudio

Fotografía
Rodolfo Bouquet, Alejandro Isunza, Francisco Mancera, Eduardo Mejía, David Morales, Saúl Navarro, Raúl Pedraza, Luis Pérez, Esteban Sánchez, Gina Sánchez, Ulises Trejo

GEN
GRUPO EDITORIAL NOTMUSA

Orlando Cruz Utrera
Director de Circulación

Eldiberto Vargas
Coordinador de Producción

René López
Supervisor de Preprensa

Marcela Cavazos
Dirección Comercial Revistas
m.cavazos@notmusa.com.mx

Leticia Torres
Gerencia Comercial Revistas
le.torres@notmusa.com.mx

Asistente Comercial
publicidadtvnotas@notmusa.com.mx
Tel. 9140 9500 ext. 1764

Contacto comercial Guadalajara
Brenda Cavazos
bcavazos@notmusa.com.mx
Luis Alberto Vallejo
l.vallejo@notmusa.com.mx

Contacto comercial Monterrey
Gabriela Rivera
d.rivera@notmusa.com.mx

Contacto Publicidad Digital
publicidaddigital@notmusa.com.mx
Tel. 9140 9500 ext. 1435

Recursos Humanos Notmusa
rh@notmusa.com.mx

pwc

"La presente publicación ha sido certificada por PricewaterhouseCoopers, S. C., por el periodo de tres trimestres comprendidos del tercer trimestre de 2008 al primer trimestre de 2009 conforme con el Manual de Normas Técnicas versión 3, emitido por el Consejo de Investigación de Medios".

TVNOTAS® D.R.©. Publicación semanal editada por: Notmusa, S.A. de C.V. Domicilio de la publicación: Periférico Sur No. 4293, piso 5, Colonia Jardines en la Montaña, Delegación Tlalpan, C.P. 14210, México D.F. Certificado de Reserva de Derechos al Uso Exclusivo, expedido por el Instituto Nacional del Derecho de Autor, a través de la Dirección de Reservas de Derechos: 04-1996-000000001143-102. ISSN: 1665-2320. Certificado de Licitud de Título, expedido por la Secretaría de Gobernación, a través de la Comisión Calificadora de Publicaciones y Revistas Ilustradas: 9406. Certificado de Licitud de Contenido, expedido por la Secretaría de Gobernación, a través de la Comisión Calificadora de Publicaciones y Revistas Ilustradas: 6580. Editor responsable: Esteban Cerón Domínguez. Impresa por: RR Donnelley de México, S. de R.L. de C.V., en los talleres ubicados en: Av. Central No. 235, Zona Industrial Valle de Oro, C.P. 76802, San Juan del Río, Querétaro. Fecha de impresión: 5 de abril de 2015. Distribuida en puestos de periódicos en el D.F. por: Ediglobo, S.A. de C.V. con domicilio en: Av. 16 de Septiembre No. 100, Colonia Pueblo Los Reyes Iztacala, Tlalnepantla de Baz, C.P. 54080, Estado de México. Los artículos y el contenido editorial son responsabilidad de sus autores y no reflejan necesariamente el punto de vista de la publicación, ni de la editorial.

Todos los derechos están reservados. Prohibida la reproducción total o parcial de las imágenes y/o textos, sin autorización previa y por escrito del editor.

CREA LA ALFOMBRA *de tu bebé*

Para decorar el pie de su cuna, puedes hacerle un tierno y precioso tapete, ¡en un 2 por 3!

MATERIALES

- **Estambre de varios colores**
- 2 tubos de cartón
- de papel higiénico
- **Tijeras**
- Rejilla de plástico

*Tú decides el tamaño del tapete.

1 ENROLLA
El estambre en los dos tubos de cartón. Entre más estambre, mayor será el tamaño de la borlita.

2 CORTA EL ESTAMBRE
Ya que terminaste de enrollar, corta el estambre. Ahora, con una tira larga del mismo anúdalo.

3 SÁCALO DE LOS TUBOS
Mete la tira en medio de los dos tubos y apriétala; luego saca el estambre completo.

4 ANUDA
Hazlo varias veces, pero no cortes esa tira, es importante.

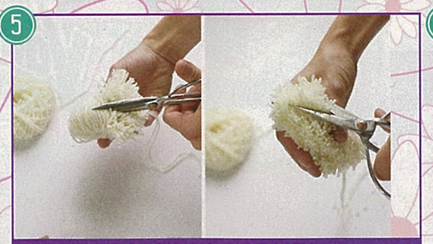

5 CORTA LA BORLITA
Ahora corta con las tijeras en medio de los extremos de la bola de estambre, para que se haga la borlita.

6 ÚNELAS A LA REJILLA
Ya que tienes las borlitas necesarias, anúdalas a la rejilla con la tira de estambre.

PROBLEMA
PREPARACIÓN DEFICIENTE PARA ENCONTRAR EMPLEO

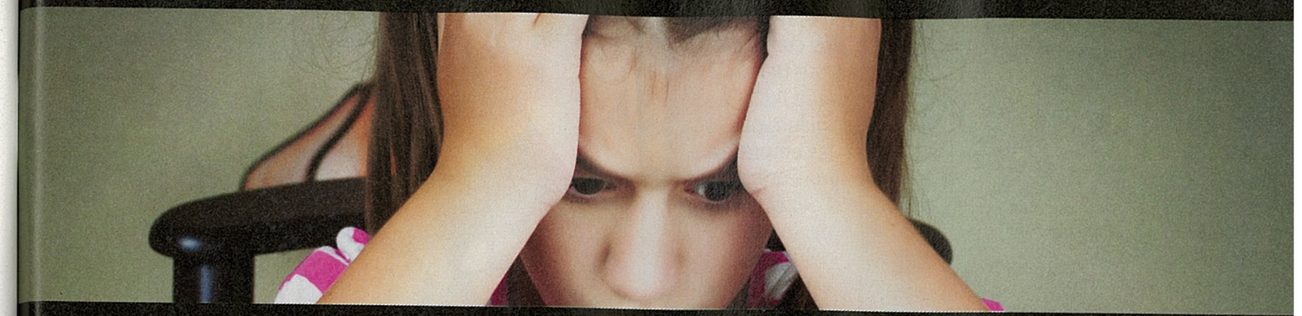

SOLUCIÓN
INGLÉS Y COMPUTACIÓN EN TODOS LOS NIVELES

Vamos a modificar la ley para que las materias de inglés y computación sean obligatorias y de calidad en todos los niveles.

VERDE

Infórmate: partidoverde.org.mx

INSERCIÓN PAGADA POR EL COMITÉ EJECUTIVO NACIONAL DEL PARTIDO VERDE ECOLOGISTA DE MÉXICO. RESPONSABLE DE LA PUBLICACIÓN: RAQUEL RAMÍREZ CASTELLANOS.

VANIDADES
CARLOS Y CAMILLA
10 años después
EL CLUB DE LOS SOLTEROS FAMOSOS
¡Y NO HAY QUIEN LOS ATRAPE!
Guapas, sexy y con más de 50...
(las + buscadas de Hollywood)
Lentes de sol para todos los gustos
En exclusiva
XIMENA HERRERA
&
PATRICIA ARQUETTE
Cuerpo
sin celulitis ni flacidez
PARA UN VERANO FABULOSO
$38.00 M.N.
210415
08
www.vanidades.com

VANIDADES

Jacqueline Blanco
Directora Editorial

EDITORIAL
Stephanie Arouesty Lautz Senior Editor
María Elena Sacasa Jefa de Redacción
Marcia Morgado, Marta Grillasca Redactoras
Eileen Caicoya Coordinadora Editorial
María Luisa Caula Asistente Ejecutiva
Mari Rodríguez Ichaso Corresponsal Internacional
Giselle Balido, Eunice Castro Orchillés,
Antonio Orlando Rodríguez
Liliana Munguía Montiel Colaboradores

ARTE
Etta M. Walker Directora de Arte
Teresita Parera, Oscar Fernández-Chuyn Asistentes de Arte
Isabel Peña Archivo de Fotografía

Julia Santibáñez Escobar Directora Editorial Ejecutiva
Bogart Tirado Director Creativo y Video
Mary Hurtado Coordinadora de Operaciones

DIGITAL
José Luis Carrete Alfeiran Director Digital
Sergio Cárdenas Fernández Director Contenidos Online
Marjorie Daphnis Ruiz Editora Web
Jessica Luisce Community manager

RELACIONES PUBLICAS
Arantza Carvallo Coordinadora de Comunicación Estratégica
Israel Lara Coordinador de Eventos y Convocatorias

TELEVISA PUBLISHING INTERNATIONAL
Martha Elena Díaz Llanos Directora General México y Norteamérica
Javier Martínez Staines Director General Editorial
Mauricio Arnal Director General de Administración y Finanzas

© VANIDADES. Marca Registrada. Año 55 N° 8. Fecha de publicación: 8 de abril de 2015. Revista catorcenal, editada y publicada por EDITORIAL TELEVISA, S.A. DE C.V., Av. Vasco de Quiroga N° 2000, Edificio E, Col. Santa Fe, Del. Alvaro Obregón, C.P. 01210, México, D.F., tel. 52-61-26-00, mediante convenio con EDITORIAL TELEVISA INTERNATIONAL, S.A. Editor responsable: Francisco Javier Martínez Staines. Número de Certificado de Reserva de derechos al uso exclusivo del Título VANIDADES: 04-2010-071512000200-102 de fecha 15 de septiembre de 2014, ante el Instituto Nacional del Derecho de Autor. Certificado de Licitud de Título N° 13837, de fecha 26 de septiembre de 2007, Certificado de Licitud de Contenido N° 11410, de fecha 26 de septiembre de 2007, ambos con expediente N° CCPRI/3/TC/07/17722, ante la Comisión Calificadora de Publicaciones y Revistas Ilustradas. Distribuidor exclusivo en México: Distribuidora Intermex S.A. de C.V., Lucio Blanco N° 435, Azcapotzalco, C.P. 02400, México D.F. Tel. 52-30-95-00. Distribución en zona metropolitana: Unión de Expendedores y Voceadores de los Periódicos de México A.C., Barcelona N° 25, Col. Juárez, México D.F. Tel. 55-91-14-00. Impresa en: Offset Multicolor, S.A., Calzada de la Viga N° 1332, C.P. 09430, México, D.F. Tel. 56-33-11-82. EDITORIAL TELEVISA S.A. DE C.V. investiga sobre la seriedad de sus anunciantes, pero no se responsabiliza con las ofertas relacionadas por los mismos. ATENCIÓN A CLIENTES: a toda la República Mexicana tel. 01 800 REVISTA (7384782). OFICINA INTERNACIONAL DE REDACCIÓN: 6355 N.W. 36th. Street, Miami, Florida 33166 U.S.A. Tel: (305) 871-6400. Las opiniones expresadas por los autores no necesariamente reflejan la postura del editor de la publicación. Queda estrictamente prohibida la reproducción total o parcial del contenido e imágenes de la publicación sin previa autorización de Editorial Televisa, S.A. de C.V.

IMPRESA EN MEXICO - PRINTED IN MEXICO. TODOS LOS DERECHOS RESERVADOS.
ALL RIGHTS RESERVED. © Copyright 2015.
ISSN 1665-7519
vanidades@televisapublishing.com

Circulación certificada por el Instituto Verificador de Medios Registro No. 008/17

SI NO COLECCIONA ESTA REVISTA RECICLELA

DREW BARRYMORE
Sus memorias

Drew Barrymore está escribiendo un libro de sus memorias. En él, la estrella de 40 años (¿ya tiene 40? ¡Parece imposible!) habla de su niñez marcada por la adicción a las drogas, su turbulenta relación con su padre John Barrymore y la maternidad. El libro aún no tiene título, pero promete ser un *best seller*, pues de todas las celebridades de Hollywood, Drew es la única que tiene una vida literalmente ¡de película!

KEVIN BACON
Se arrepiente de tres cosas

Kevin Bacon, quien interpreta a un agente policial en la serie de misterio *The Following*, solo se arrepiente de tres cosas en su vida: "La primera, de que gasté todo el dinero que gané en mi primer filme, *Animal House*, ¡en una semana! La segunda, de que me bebí la sangre en el filme *Friday the 13th*, sin saber que estaba hecha de químicos tóxicos, y la tercera, de que no disfruté de la fama de *Footlose*, porque aspiraba a ser un actor serio". Kevin dice que aprendió la lección y ahora ahorra su dinero, no bebe sangre de utilería y ¡lo disfruta todo!

HUGH GRANT
¡Qué llorón!

Ahora que es papá por partida triple, pues tiene una niña y un niño con su ex, Tinglan Hong, y un hijo con la productora de TV sueca Anna Elisabet Eberstein, Hugh Grant se confiesa un sentimental incorregible. El soltero de 54 años admite que antes de ser papá, él tenía una visión muy cínica de la vida, pero que ahora "casi todo me hace llorar, sobre todo cuando alguien es amable conmigo. La paternidad me ha hecho mucho más sensible".

(DREW, HUGH) EFE (2); (KEVIN) AP.

EN EL VERDE TRABAJAMOS
POR LO QUE TE IMPORTA

En el Partido Verde sabemos que falta mucho por hacer, pero seguiremos trabajando todos los días para ti y tu familia.

INSERCIÓN PAGADA POR EL COMITÉ EJECUTIVO NACIONAL DEL PARTIDO VERDE ECOLOGISTA DE MÉXICO. RESPONSABLE DE LA PUBLICACIÓN: RAQUEL RAMÍREZ CASTELLANOS.

VANIDADES
CARLOS Y CAMILLA
10 años después
EL CLUB DE LOS SOLTEROS FAMOSOS
¡Y NO HAY QUIEN LOS ATRAPE!
Guapas, sexy y con más de 50...
(las + buscadas de Hollywood)
Lentes de sol para todos los gustos
En exclusiva
XIMENA HERRERA
&
PATRICIA ARQUETTE
Cuerpo
sin celulitis ni flacidez
PARA UN VERANO FABULOSO
$38.00 M.N.
210415
08
www.vanidades.com

VANIDADES

Jacqueline Blanco
Directora Editorial

EDITORIAL
Stephanie Arouesty Lautz Senior Editor
María Elena Sacasa Jefa de Redacción
Marcia Morgado, Marta Grillasca Redactoras
Eileen Caicoya Coordinadora Editorial
María Luisa Caula Asistente Ejecutiva
Mari Rodríguez Ichaso Corresponsal Internacional
Giselle Balido, Eunice Castro Orchillés,
Antonio Orlando Rodríguez
Liliana Munguía Montiel Colaboradores

ARTE
Etta M. Walker Directora de Arte
Teresita Parera, Oscar Fernández-Chuyn Asistentes de Arte
Isabel Peña Archivo de Fotografía

Julia Santibáñez Escobar Directora Editorial Ejecutiva
Bogart Tirado Director Creativo y Video
Mary Hurtado Coordinadora de Operaciones

DIGITAL
José Luis Carrete Alfeiran Director Digital
Sergio Cárdenas Fernández Director Contenidos Online
Marjorie Daphnis Ruiz Editora Web
Jessica Luisce Community manager

RELACIONES PUBLICAS
Arantza Carvallo Coordinadora de Comunicación Estratégica
Israel Lara Coordinador de Eventos y Convocatorias

TELEVISA PUBLISHING INTERNATIONAL
Martha Elena Díaz Llanos Directora General México y Norteamérica
Javier Martínez Staines Director General Editorial
Mauricio Arnal Director General de Administración y Finanzas

© VANIDADES. Marca Registrada. Año 55 N° 8. Fecha de publicación: 8 de abril de 2015. Revista catorcenal, editada y publicada por EDITORIAL TELEVISA, S.A. DE C.V., Av. Vasco de Quiroga N° 2000, Edificio E, Col. Santa Fe, Del. Alvaro Obregón, C.P. 01210, México, D.F., tel. 52-61-26-00, mediante convenio con EDITORIAL TELEVISA INTERNATIONAL, S.A. Editor responsable: Francisco Javier Martínez Staines. Número de Certificado de Reserva de derechos al uso exclusivo del Título VANIDADES: 04-2010-071512000200-102 de fecha 15 de septiembre de 2014, ante el Instituto Nacional del Derecho de Autor. Certificado de Licitud de Título N° 13837, de fecha 26 de septiembre de 2007, Certificado de Licitud de Contenido N° 11410, de fecha 26 de septiembre de 2007, ambos con expediente N° CCPRI/3/TC/07/17722, ante la Comisión Calificadora de Publicaciones y Revistas Ilustradas. Distribuidor exclusivo en México: Distribuidora Intermex S.A. de C.V., Lucio Blanco N° 435, Azcapotzalco, C.P. 02400, México D.F. Tel. 52-30-95-00. Distribución en zona metropolitana: Unión de Expendedores y Voceadores de los Periódicos de México A.C., Barcelona N° 25, Col. Juárez, México D.F. Tel. 55-91-14-00. Impresa en: Offset Multicolor, S.A., Calzada de la Viga N° 1332, C.P. 09430, México, D.F. Tel. 56-33-11-82. EDITORIAL TELEVISA S.A. DE C.V. investiga sobre la seriedad de sus anunciantes, pero no se responsabiliza con las ofertas relacionadas por los mismos. ATENCIÓN A CLIENTES: a toda la República Mexicana tel. 01 800 REVISTA (7384782). OFICINA INTERNACIONAL DE REDACCIÓN: 6355 N.W. 36th. Street, Miami, Florida 33166 U.S.A. Tel: (305) 871-6400. Las opiniones expresadas por los autores no necesariamente reflejan la postura del editor de la publicación. Queda estrictamente prohibida la reproducción total o parcial del contenido e imágenes de la publicación sin previa autorización de Editorial Televisa, S.A. de C.V.

IMPRESA EN MEXICO - PRINTED IN MEXICO. TODOS LOS DERECHOS RESERVADOS.
ALL RIGHTS RESERVED. © Copyright 2015.
ISSN 1665-7519
vanidades@televisapublishing.com

Circulación certificada por el Instituto Verificador de Medios Registro No. 008/17

SI NO COLECCIONA ESTA REVISTA RECICLELA

Curiosidades

POR MARI-CLAUDIA JIMENEZ

REINA ISAEL II DE ESPAÑA

AMORES ENTRE PRIMOS

La reina Isabel II de España, de la dinastía de los Borbón (¡famosa por su promiscuidad!), murió exiliada en París a los 74 años, en 1904. Reinó desde 1833 hasta que fue depuesta en 1868. Isabel tuvo una niñez terrible y fue obligada a casarse a los 16 años con su primo Francisco de Asís de Borbón, quien era homosexual, pero enseguida procedió a tener múltiples amantes ¡con quienes tuvo 12 hijos! Uno de ellos fue Alfonso XII (bisabuelo del rey Juan Carlos de Borbón), quien se casó a los 21 años con su prima María de las Mercedes de Orleáns y Borbón, de 17 años. Hubo curiosas mezclas de intrigas y parentescos que llevaron a desastres reales, y dicen que los ojos azules de los Borbón actuales fueron heredados de Isabel II.

En honor de los santos

Al nacer, el nombre legal del gran Pablo Picasso fue Pablo Diego José Francisco de Paula Juan Nepomuceno María de los Remedios Cipriano de la Santísima Trinidad Mártir Patricio y Clito Ruiz y Picasso, en honor de santos y de parientes. Aunque el apellido de su padre era Ruiz Blasco, ya de mayor comenzó a usar el de su madre María Picasso y López.

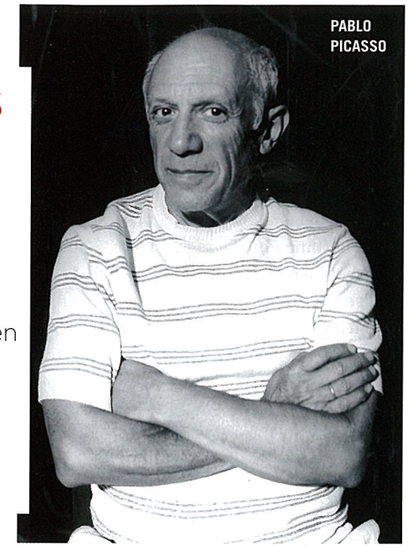

PABLO PICASSO

¿SABIAS QUE...?

El origen de la popular frase en inglés "Sleep Tight" (duerme bien apretado), que implica desearnos "una buena noche", viene de la época de William Shakespeare, cuando los colchones (de paja y trapos) se ataban al bastidor de las camas con sogas. Estas se apretaban bien para dar firmeza y garantizar una mejor manera de dormir.

Los más largos

El vuelo sin escala más largo del mundo es el de Dallas a Sidney, Australia, de la línea Qantas, y dura 17 horas. Le siguen el de Los Angeles a Jeddah, en Arabia Saudita, de casi 17 horas; el de Los Angeles a Dubái, 16 horas y media, y los de Nueva York a Hong Kong, a Guangzhou, en China, o a Johannesburgo, en Africa, ¡todos de 16 horas ininterrumpidas!

F	L	A	C	O	S		R	O	P	E	R	O	
A	L	L	A	N	O		A	R	E	C	A	S	
V	A	L	L	E	S		J	U	G	O	S	O	
O	V	A	L			M	A	G	A				
R	E		A	R	P	A		A	D	O	R	A	
			R	O	I	D	O		O	B	U	S	
V	A	H		N	A	R	I	Z		I	S	A	
A	G	A	R		S	I	R	A	S				
L	A	S	E	R		N	A	S	A		A	P	
			M	E	T	A			B	A	T	A	
C	O	M	I	T	E		A	B	A	T	I	R	
A	V	A	D	A	N		S	O	L	A	N	A	
Z	A	L	O	N	A		A	J	O	R	A	R	

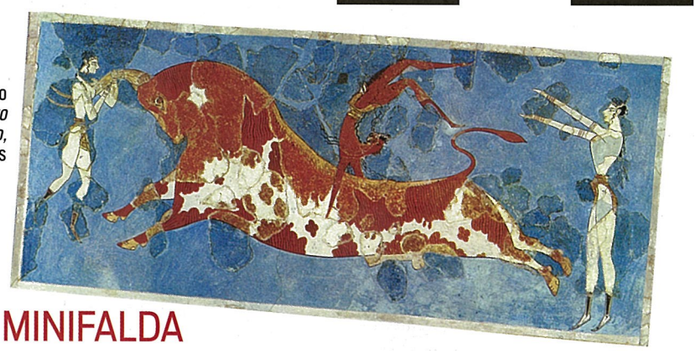

FRESCO DEL *SALTO DEL TORO*, EN CNOSOS

LA MINIFALDA

La minifalda en la moda no se inventó en los años 1960, en el *swinging London*. Los arqueólogos han descubierto, a través de dibujos y estatuas, que en los años 5400 y 4700 A. C., en Roma y en Egipto, tanto hombres guerreros como mujeres bailarinas usaban minifaldas y mostraban sus caderas y sus piernas.

(PICASSO) EFE.

EN EL VERDE
TRABAJAMOS
POR LO QUE TE IMPORTA

En el Partido Verde sabemos que falta mucho por hacer, pero seguiremos trabajando todos los días para ti y tu familia.

VERDE

INSERCIÓN PAGADA POR EL COMITÉ EJECUTIVO NACIONAL DEL PARTIDO VERDE ECOLOGISTA DE MÉXICO. RESPONSABLE DE LA PUBLICACIÓN: RAQUEL RAMÍREZ CASTELLANOS.

Quién®

15 AÑOS

Quién.com
10 DE ABRIL DE 2015
AÑO 15, NÚM. 338

EL DESPEGUE DE RAFAEL AMAYA
Más sexy que nunca

PIERRE CASIRAGHI Y BEATRICE BORROMEO
Su cuento de hadas llega al altar

KIM KARDASHIAN BAD MOM

La viste con transparencias, la hace llorar en las pasarelas, le pone perlas para dormir, la olvida en el hotel... La reina del reality está arruinándole la infancia a su hija, North West.

DESCARGA QUIÉN EN VERSIÓN DIGITAL
DISPONIBLE EN
App Store
Google play
amazon.com

$49 MN $4.14 US
00338
7 503021 155665
DE VENTA EXCLUSIVA PARA MAYORES DE EDAD

ENTREVISTA EXCLUSIVA ALBERT SOLÁ
El supuesto "hijo mexicano" de Juan Carlos de Borbón

Sumario

Abril 10, 2015

36 **SEAN PENN EN SU MEJOR PAPEL** El novio de Charlize Theron se desvive por el hijo de ella, Jackson. Parece que ya quedó atrás el carácter intenso que le conocimos.

36 **UNA DÉCADA DE BRANGELINA** En 2005 Brad Pitt y Angelina Jolie protagonizaron un escándalo tremendo. Hoy los amamos.

48 **EL MISTERIO DE JON SNOW** Platicamos en Londres con el actor que le da vida en la exitosa serie *Game of Thrones*, Kit Harington.

56 **KATE MIDDLETON, SUS LOOKS DE EMBARAZO** Estamos a días de que nazca el nuevo miembro de la familia real inglesa y, como siempre, Kate nos da lecciones de moda.

LA BODA REAL DEL AÑO
Pierre Casiraghi, el hijo menor de Carolina de Mónaco, y Beatrice Borromeo protagonizarán una boda de ensueño. ¿Quiénes son en el fondo? Descúbrelo.

AFP

74 **ALFREDO HARP EN VIF** El empresario asistió a este importante foro social y económico, en el que Alejandro Legorreta fue anfitrión.

80 **EL SPRING FEVER 2015** Se realizó la edición 12 del tradicional bazar de Fundación Origen. Claro, Mariana Baños y más personalidades no faltaron.

Ropa cool modelada por niños muy cool Pág. 132

FOTOGRAFÍA GROSBY GROUP

BABY SHOWER NORMA BEJARANO

Norma Bejarano e Ivonne Olimón la anfitriona.

Nicole Aloi con Emilia Wah.

Karen Velasco.

Roxana Castaños.

Cristina Ruiz y Cecilia de los Ríos.

› Después del desayuno se reunieron para darle tips a Norma, que es mamá primeriza, y disfrutaron de mangos con chile y botanas que llevó Marisa Abedrop.

"Todos los regalos me encantaron y los cubiertos que me dio Luisa Serna y los zapatitos de Karen Velasco me fascinaron", dijo Norma, quien está esperando un niño que se llamará Bosco.

INGLÉS Y COMPUTACIÓN EN TODOS LOS NIVELES

Vamos a modificar la ley para que las materias de inglés y computación sean obligatorias y de calidad en todos los niveles.

VERDE

Infórmate: partidoverde.org.mx

INSERCIÓN PAGADA POR EL COMITÉ EJECUTIVO NACIONAL DEL PARTIDO VERDE ECOLOGISTA DE MÉXICO. RESPONSABLE DE LA PUBLICACIÓN: RAQUEL RAMÍREZ CASTELLANOS.

Quién®

15 AÑOS

Quién.com
10 DE ABRIL DE 2015
AÑO 15, NÚM. 338

EL DESPEGUE DE RAFAEL AMAYA
Más sexy que nunca

PIERRE CASIRAGHI Y BEATRICE BORROMEO
Su cuento de hadas llega al altar

KIM KARDASHIAN BAD MOM

La viste con transparencias, la hace llorar en las pasarelas, le pone perlas para dormir, la olvida en el hotel... La reina del reality está arruinándole la infancia a su hija, North West.

DESCARGA QUIÉN EN VERSIÓN DIGITAL
DISPONIBLE EN
Descárgala en el App Store
Google play
amazon.com

$49 MN $4.14 US
00338
7 503021 155665
DE VENTA EXCLUSIVA PARA MAYORES DE EDAD

ENTREVISTA EXCLUSIVA ALBERT SOLÁ
El supuesto "hijo mexicano" de Juan Carlos de Borbón

Sumario

Abril 10, 2015

36 **SEAN PENN EN SU MEJOR PAPEL** El novio de Charlize Theron se desvive por el hijo de ella, Jackson. Parece que ya quedó atrás el carácter intenso que le conocimos.

36 **UNA DÉCADA DE BRANGELINA** En 2005 Brad Pitt y Angelina Jolie protagonizaron un escándalo tremendo. Hoy los amamos.

48 **EL MISTERIO DE JON SNOW** Platicamos en Londres con el actor que le da vida en la exitosa serie *Game of Thrones*, Kit Harington.

56 **KATE MIDDLETON, SUS LOOKS DE EMBARAZO** Estamos a días de que nazca el nuevo miembro de la familia real inglesa y, como siempre, Kate nos da lecciones de moda.

LA BODA REAL DEL AÑO
Pierre Casiraghi, el hijo menor de Carolina de Mónaco, y Beatrice Borromeo protagonizarán una boda de ensueño. ¿Quiénes son en el fondo? Descúbrelo.

AFP

74 **ALFREDO HARP EN VIF** El empresario asistió a este importante foro social y económico, en el que Alejandro Legorreta fue anfitrión.

80 **EL SPRING FEVER 2015** Se realizó la edición 12 del tradicional bazar de Fundación Origen. Claro, Mariana Baños y más personalidades no faltaron.

Ropa cool modelada por niños muy cool Pág. 132

FOTOGRAFÍA GROSBY GROUP

VALUE INVESTING FORUM 2015

Claudia Madrazo y Roberto Hernández.

María Isabel y Alfredo Harp.

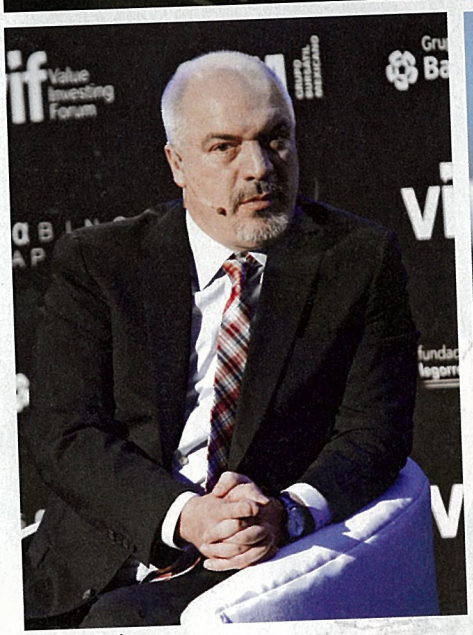

Carlos Puig.

Bernardo Gómez Pimienta.

Sissi Harp y Gerardo Díaz.

› Vimos llegar al evento a Alfredo Harp Helú acompañado de su familia. Todos los conferencistas hablaron de política, tecnología y economía, pero el tema principal fue la inversión. El foro contó también con un panel en el que León Krauze fue el moderador de Carlos Elizondo, Carlos Puig y Juan Pardinas, quienes hicieron un análisis económico, político y social.

VALES DE PRIMER EMPLEO PARA JÓVENES
Vamos a promover que los jóvenes consigan su primer empleo entregándoles un vale que su primer empleador podrá deducir de sus impuestos, si lo contrata.
VERDE
Infórmate: partidoverde.org.mx
INSERCIÓN PAGADA POR EL COMITÉ EJECUTIVO NACIONAL DEL PARTIDO VERDE ECOLOGISTA DE MÉXICO. RESPONSABLE DE LA PUBLICACIÓN: RAQUEL RAMÍREZ CASTELLANOS.

Quién® 15 AÑOS

Quién.com

10 DE ABRIL DE 2015
AÑO 15, NÚM. 338

EL DESPEGUE DE RAFAEL AMAYA
Más sexy que nunca

PIERRE CASIRAGHI Y BEATRICE BORROMEO
Su cuento de hadas llega al altar

KIM KARDASHIAN BAD MOM

La viste con transparencias, la hace llorar en las pasarelas, le pone perlas para dormir, la olvida en el hotel... La reina del reality está arruinándole la infancia a su hija, North West.

DESCARGA QUIÉN EN VERSIÓN DIGITAL
DISPONIBLE EN
App Store
Google play
amazon.com

$49 MN $4.14 US

00338
7 503021 155665

DE VENTA EXCLUSIVA PARA MAYORES DE EDAD

ENTREVISTA EXCLUSIVA ALBERT SOLÁ
El supuesto "hijo mexicano" de Juan Carlos de Borbón

Sumario

Abril 10, 2015

36 **SEAN PENN EN SU MEJOR PAPEL** El novio de Charlize Theron se desvive por el hijo de ella, Jackson. Parece que ya quedó atrás el carácter intenso que le conocimos.

36 **UNA DÉCADA DE BRANGELINA** En 2005 Brad Pitt y Angelina Jolie protagonizaron un escándalo tremendo. Hoy los amamos.

48 **EL MISTERIO DE JON SNOW** Platicamos en Londres con el actor que le da vida en la exitosa serie *Game of Thrones*, Kit Harington.

56 **KATE MIDDLETON, SUS LOOKS DE EMBARAZO** Estamos a días de que nazca el nuevo miembro de la familia real inglesa y, como siempre, Kate nos da lecciones de moda.

LA BODA REAL DEL AÑO
Pierre Casiraghi, el hijo menor de Carolina de Mónaco, y Beatrice Borromeo protagonizarán una boda de ensueño. ¿Quiénes son en el fondo? Descúbrelo.

AFP

74 **ALFREDO HARP EN VIF** El empresario asistió a este importante foro social y económico, en el que Alejandro Legorreta fue anfitrión.

80 **EL SPRING FEVER 2015** Se realizó la edición 12 del tradicional bazar de Fundación Origen. Claro, Mariana Baños y más personalidades no faltaron.

Ropa cool modelada por niños muy cool Pág. 132

FOTOGRAFÍA GROSBY GROUP

FUNDACIÓN ORIGEN 2015

Estrella y Jasibe Metta con Rebeca Zaga.

Greta Jacobson y Loreto Peralta.

Pepita Serrano con la escultora Ivonne Domenge.

Susana y Ángel Céspedes con Serapión Fernández.

o hippie-chic no pu-
nc y Olga Prieto, dos
as, trajeron a Méxi-
puesta y nos platica-
e esta idea viene de
ales en las Islas Ba-
ugar de donde ellas
s, por ello hicieron
que más les gustó pa-

on Gabriela y Alejan-
van 15 años con su jo-
ez en el bazar con sus
s, la última que lanza-
III, que se caracteriza
rabajos y aplicaciones

PROPONEMOS CASTIGAR A QUIENES PROVOQUEN INCENDIOS

El Partido Verde impulsó una ley para prohibir durante 20 años el uso de bosques quemados intencionalmente para convertirlos en pastizales o tierras de cultivo.

VERDE

Infórmate: partidoverde.org.mx

INSERCIÓN PAGADA POR EL COMITÉ EJECUTIVO NACIONAL DEL PARTIDO VERDE ECOLOGISTA DE MÉXICO. RESPONSABLE DE LA PUBLICACIÓN: RAQUEL RAMÍREZ CASTELLANOS.

Quién®

15 AÑOS

Quién.com
10 DE ABRIL DE 2015
AÑO 15, NÚM. 338

EL DESPEGUE DE RAFAEL AMAYA
Más sexy que nunca

PIERRE CASIRAGHI Y BEATRICE BORROMEO
Su cuento de hadas llega al altar

KIM KARDASHIAN BAD MOM

La viste con transparencias, la hace llorar en las pasarelas, le pone perlas para dormir, la olvida en el hotel... La reina del reality está arruinándole la infancia a su hija, North West.

DESCARGA QUIÉN EN VERSIÓN DIGITAL
DISPONIBLE EN
App Store
Google play
amazon.com

$49 MN $4.14 US
00338
7 503021 155665
DE VENTA EXCLUSIVA PARA MAYORES DE EDAD

ENTREVISTA EXCLUSIVA ALBERT SOLÁ
El supuesto "hijo mexicano" de Juan Carlos de Borbón

Sumario

Abril 10, 2015

36 **SEAN PENN EN SU MEJOR PAPEL** El novio de Charlize Theron se desvive por el hijo de ella, Jackson. Parece que ya quedó atrás el carácter intenso que le conocimos.

36 **UNA DÉCADA DE BRANGELINA** En 2005 Brad Pitt y Angelina Jolie protagonizaron un escándalo tremendo. Hoy los amamos.

48 **EL MISTERIO DE JON SNOW** Platicamos en Londres con el actor que le da vida en la exitosa serie *Game of Thrones*, Kit Harington.

56 **KATE MIDDLETON, SUS LOOKS DE EMBARAZO** Estamos a días de que nazca el nuevo miembro de la familia real inglesa y, como siempre, Kate nos da lecciones de moda.

LA BODA REAL DEL AÑO
Pierre Casiraghi, el hijo menor de Carolina de Mónaco, y Beatrice Borromeo protagonizarán una boda de ensueño. ¿Quiénes son en el fondo? Descúbrelo.

AFP

74 **ALFREDO HARP EN VIF** El empresario asistió a este importante foro social y económico, en el que Alejandro Legorreta fue anfitrión.

80 **EL SPRING FEVER 2015** Se realizó la edición 12 del tradicional bazar de Fundación Origen. Claro, Mariana Baños y más personalidades no faltaron.

Ropa cool modelada por niños muy cool Pág. 132

FOTOGRAFÍA GROSBY GROUP

los

ARTECAREYES FILM & ARTS

Inés de la Barra y Paola Sierra.

Kai Parlange.

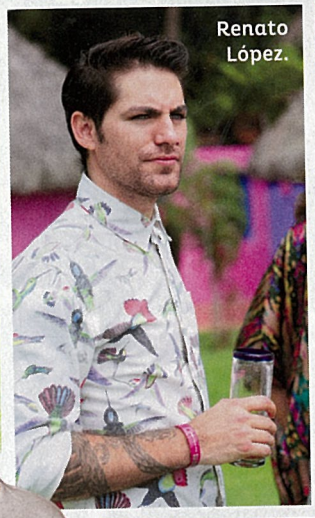

Renato López.

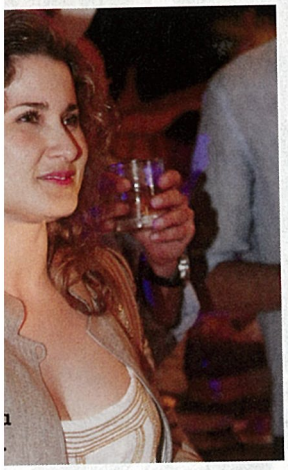

Eréndira Ibarra.

Los ganadores de la Copa American Express.

stas temáticas organiza-
1800, días de playa, visi-
, una subasta, proyeccio-
y mucha diversión.
ro fue la fiesta con la mú-
a Cartagena que tocó sal-
oniendo a bailar hasta al
noche.

LOS TRAFICANTES
SON LOS VERDADEROS DEPREDADORES
DEL REINO ANIMAL
Por eso en el Partido Verde impulsamos leyes
para castigar duramente a quien comercie con nuestra fauna.
VERDE
Infórmate: partidoverde.org.mx
INSERCIÓN PAGADA POR EL COMITÉ EJECUTIVO NACIONAL DEL PARTIDO VERDE ECOLOGISTA DE MÉXICO. RESPONSABLE DE LA PUBLICACIÓN: RAQUEL RAMÍREZ CASTELLANOS.

Pronostican 19 ciclones en el Pacífico para este año

ARTURO SÁNCHEZ JIMÉNEZ

Este año se espera un número de ciclones por encima de lo normal en el océano Pacífico, como resultado del fenómeno *El Niño,* reveló el Servicio Meteorológico Nacional (SMN) al dar a conocer su primer pronóstico del año durante una conferencia de prensa realizada en instalaciones de la Comisión Nacional del Agua (Conagua).

En el Pacífico habrá 19 ciclones, cifra que está por encima del promedio histórico registrado en 1949, que fue de 13.3 meteoros anuales.

De esos 19, 11 serán huracanes (cuatro intensos y siete moderados) y el resto serían tormentas tropicales. Los meteoros comenzarán a ocurrir a partir de julio.

Respecto al Atlántico, el SMN prevé siete ciclones, lo cual está por debajo del promedio registrado hasta la fecha (11). Tres de estos fenómenos serán huracanes y la temporada comenzará en mayo.

Según el SMN, es probable que en 2015 se presente *El Niño,* que se formó desde 2014. Indicaron que las aguas superficiales del Pacífico siguen calentándose atípicamente, lo cual podría llevar a la conformación del fenómeno.

De ser así, se prevé que en el transcurso de esta primavera se registren lluvias por debajo del promedio en la Península de Yucatán, el sur y el sureste de México.

Durante el verano habría lluvias por arriba de la media en Chiapas, Yucatán, centro y norte del litoral del Golfo de México, así como en el centro, norte y noreste del país. En Guerrero y Oaxaca habría déficit de precipitaciones, se indicó.

■ Gabriela Cuevas, del PAN, consideró que hay disposiciones ambiguas en la ley

Senadores critican reforma que permitirá a agentes de EU portar armas en México

■ Lo que menos se necesita es seguir cediendo soberanía a otras naciones, considera Encinas

ANDREA BECERRIL

Los senadores Gabriela Cuevas y Alejandro Encinas criticaron la aprobación de la reforma a la Ley Federal de Armas de Fuego y Explosivos que posibilita a agentes aduanales y de migración de Estados Unidos actuar en México y portar armas.

La presidenta de la Comisión de Relaciones Exteriores del Senado, la panista Gabriela Cuevas, la consideró un error, además de que las disposiciones de esa legislación son ambiguas y agregó que es una equivocación "pedir a otros gobiernos que hagan lo que no hace el nuestro".

Única integrante del grupo parlamentario del PAN que en la sesión del pasado jueves votó contra la iniciativa del presidente Enrique Peña Nieto, dijo que más allá de los riesgos que implica esa medida, México lo que debe impedir es la entrada ilegal de armas por la frontera norte, ya que es uno de los factores que incrementan la violencia del crimen organizado.

"Si no podemos controlar las armas de los mexicanos, menos las que porten los agentes extranjeros", afirmó Cuevas.

Entrevistada luego de un foro sobre migración, Cuevas comentó que hay aspectos ambiguos en la ley, como comentaron durante la votación senadores de PRD y PT, pues dependiendo de la jerarquía de los funcionarios extranjeros que visiten México será el tipo de armas que su personal de seguridad podrá portar.

"Hay temas que quedaron demasiado abiertos y me parece que pueden representar riesgos. Por ejemplo, pensar que los agentes estadunidenses van a encomendar sus pistolas a los agentes mexicanos cuando terminen su turno para guardarlas en una caja fuerte, no es realista. Ojalá y me equivoque, porque se aprobó por un número importante de votos, pero me preocupa que México encomiende sus responsabilidades a otros países". Recalcó que un programa similar opera ya entre Estados Unidos y Canadá.

> SE DEBE IMPEDIR LA ENTRADA ILEGAL DE ARMAS POR LA FRONTERA NORTE, ASEVERÓ LA PANISTA

"El problema es que México no es Canadá y no tenemos la vida institucional de aquella nación y sí una corrupción que no se ve de aquel lado. También enfrentamos aquí una seria falta de confianza en los cuerpos policiacos."

En entrevista aparte, el senador Alejadro Encinas expuso: "si algo no necesita el país son armas, ni seguir cediendo soberanía a otros países, particularmente a Estados Unidos". Denunció que la reforma a la Ley Federal de Armas de Fuego y Explosivos, aprobada la víspera con 78 votos en favor, 20 en contra y dos abstenciones, "mete por la puerta de atrás" un tema delicado: la posibilidad de que el Ejecutivo firme convenios interinstitucionales con Estados Unidos sin el aval del Senado.

"El Presidente podrá firmar acuerdos bilaterales, como la Iniciativa Mérida u operativos como *Rápido y furioso,* de lo que el Legislativo queda fuera", recalcó Encinas.

Expuso que en el artículo 28, párrafo segundo, fracción I, de la ley se establece que las secretarías de Hacienda o de Gobernación deberán pedir a la de Defensa Nacional autorización para permitir el uso de armas de agentes migratorios o aduanales y para ello deben presentar "copia del acuerdo institucional que da lugar a este hecho".

Se intenta, agregó, trasladar asuntos que competen a la facultad de control parlamentario del Senado en materia de tratados y convenios internacionales al Ejecutivo federal.

■ Hallan cadáver con huellas de tortura

Matan a una mujer y a sus dos hijos en Morelos

DE LA REDACCIÓN

La violencia registrada en el país dejó un saldo de nueve muertos en varios estados, según reportes policiacos de horas recientes.

En Morelos se cometieron cuatro homicidios en el municipio Huitzilac, las víctimas fueron: una mujer de 34 años y sus dos hijos, de nueve y ocho años, así como un hombre del que no se dio más información.

En Baja California, la Procuraduría General de Justicia del Estado informó que fueron localizados los cuerpos de dos hombres en la colonia Libertad, y en Coahuila autoridades hallaron un cadáver con huellas de tortura, en la colonia Plan de Ayala.

En Zacatecas, la Secretaría de Seguridad Pública informó que en el penal femenil de Cieneguillas fue ejecutada en su celda María Martha Villagrana Arellano sin que se conozca el móvil del crimen. En ese estado también, un sujeto fue ultimado con diez tiros, en un callejón de Loreto, municipio conurbado de Guadalupe y en Jalisco.

En tanto, la Procuraduría General de Justicia de Quintana Roo reveló que la detención el jueves pasado de Rodolfo Arreola Sánchez, quien fungía como contador del *cártel* del Golfo, se logró tras la captura de Juan Daniel Velázquez Caballero, *El Talibancillo,* y por las investigaciones de la Policía Judicial y el Ejército.

Detalló que agentes adscritos a la Fiscalía Especializada en Atención al Narcomenudeo aseguraron además droga, dos armas de fuego, cartuchos útiles y un maletín con un millón 447 mil 500 pesos y 199 mil 500 dólares. Indicó que el detenido, acusado por delitos contra la salud, se le abrió la averiguación previa FEAN/197/04-2015.

La Procuraduría General de la República reportó que fue incinerada una tonelada de mariguana decomisada en varios operativos.

Consigna la PGR a presunto traficante

La Procuraduría General de la República (PGR) informó que el pasado 7 de abril consignó a una persona que fue detenida por posesión de metanfetamina y arma de fuego, en la comunidad de Estación Bamoa, en el estado de Sinaloa. Durante un operativo en esa localidad, elementos de la Secretaría de Marina aprehendieron a un hombre, de 49 años, a quien le aseguraron un arma de fuego calibre .40, además de un kilo de metanfetamina. El detenido fue trasladado a la subdelegación de PGR en Los Mochis, el expediente fue atraído por la Subprocuraduría Especializada en Investigación de Delincuencia Organizada y consignado ante el juzgado sexto de distrito en Los Mochis.

DE LA REDACCIÓN

PRD Transformando a México

México, Distrito Federal
10 de abril de 2015

A la opinión pública:

El Partido Revolucionario Institucional precave a sus militantes, simpatizantes y ciudadanos en general, para que tomen medidas preventivas a efecto de que, en el contexto del proceso electoral en curso, no resulten sorprendidos por personas inescrupulosas que, usando falsamente el nombre de esta institución o el de alguno de sus dirigentes, bajo diversos pretextos, se atrevan a requerirles, solicitarles o exigirles recursos de cualquier índole, para supuestasactividades políticas.

El PRI reitera que esas prácticas no son legales y, por supuesto, el Partido no las utiliza para la obtención de recursos. Asimismo, hacemos de su conocimiento que, desde 2013 hemos presentado denuncias ante las autoridades de la Procuraduría General de Justicia para la investigación de hechos como los descritos anteriormente, y que no hemos dudado en proceder contra personas que hoy ya se encuentran privadas de su libertad, sujetas a proceso, bajo la causa penal 21/2014 ante el juzgado 55, con sede en el Reclusorio Oriente, del Distrito Federal. Ahora reiteramos nuestra solicitud a la comunidad, para que en caso de recibir algún tipo de solicitud o intento de extorsión lo denuncien al número telefónico (55) 51402155 y vía correo electrónico a: secretaria.juridica@pri.org.mx

El PRI refrenda su compromiso con la legalidad y la transparencia en el uso de recursos públicos.

Comité Ejecutivo Nacional

RESULTADO DEL FENÓMENO "EL NIÑO"

Pronostica el SMN histórica temporada de ciclones

POR GUILLERMO RÍOS

El Servicio Meteorológico Nacional estimó que como resultado del desarrollo del fenómeno conocido como "El Niño", se pronostica que en el transcurso del próximo verano se registre una temporada con un número de ciclones tropicales por arriba del promedio histórico, en el noreste del Océano Pacífico.

Diversas organizaciones meteorológicas internacionales y el Servicio Meteorológico Nacional (SMN) prevén la formación de 19 ciclones tropicales en el Océano Pacífico y 7 en el Atlántico.

En su primera proyección a largo plazo de la temporada de ciclones tropicales 2015 para el Pacífico Nororiental y el Océano Atlántico, el SMN indica que la actividad ciclónica en el Océano Pacífico se ubicará por arriba del promedio histórico, con la formación de 19 ciclones tropicales con nombre: 8 alcanzarían la categoría de tormentas tropicales, 7 serían huracanes fuertes (categorías 1 y 2 en la escala Saffir-Simpson) y 4 serían huracanes intensos (categorías 3, 4 o 5).

Para el Océano Atlántico, los predictores de la Universidad Estatal de Colorado, Estados Unidos, Philip J. Klotzbach y William M. Gray, pronostican baja actividad ciclónica, con 7 ciclones con nombre, 4 de los cuales alcanzarían la categoría de tormentas tropicales y 3, la de huracanes.

Para el esquema de predicción se consideraron los análisis actuales de las condiciones atmosféricas y oceánicas, que indican que los años con más correlación con 2015 son 1982, 1986, 1991, 1994, 2003 y 2014.

» EL SERVICIO Meteorológico Nacional (SMN) prevé la formación de 19 ciclones tropicales en el Océano Pacífico y 7 en el Atlántico.

Aunque no es posible indicar con certeza cuántos de los 25 ciclones tropicales que se tienen previstos para 2015, podrían afectar a la República Mexicana, ni en qué fechas o con que intensidad, el SMN señala que, de acuerdo con las estadísticas, el promedio de afectación directa de ciclones tropicales en México por temporada es de 2.9 en el Pacífico y de 1.8 en el Atlántico (Caribe y Golfo de México), es decir, 5 ciclones por temporada, en promedio.

El récord máximo de impacto de ciclones en México, en una temporada, es de 9, cifra que se alcanzó en 1971, 2010 y 2013. En contraste, el mínimo de incidencias es de 1, registrado en 1985.

La media del período de 1949 a 2014, de formación de ciclones tropicales con nombre en el Pacífico nororiental es de 13.3, y en el Atlántico es de 11.1. El récord en una temporada en el Océano Pacífico es de 24 ciclones nombrados, ocurridos en 1992, y en el Océano Atlántico es de 2005, cuando se nombró a 27 ciclones. En contraste, el mínimo de formación de sistemas ciclónicos fue de 4, en el Pacífico en 1953 y en el Atlántico en 1983.

■ Panamá, todos con Cuba. ■ ¡Ahora le toca a Venezuela!

SATIRICOSAS

MANÚ DORNBIERER

¿A quién creen que escuché por radio la otra mañana, hablando muy entusiasmado con un locutor bastante frío que se daba cuenta de lo ridículo de su interlocutor, aunque quizás en otros tiempos le haya debido sus buenos "moches"? Pues nada más ni nada menos que a Felipe de Jesús Calderón Hinojosa, alias Fecal.

Se siente la estatua de la libertad y se muestra hoy -para "La Cumbre de las Américas" en Panamá con Cuba y Obama included- como el jefe de un grupo de exmandatarios latinoamericanos, empleados de los gringos como él, en contra del presidente de Venezuela, Nicolás Maduro, quien se quita de encima como puede, aunque no siempre con mucha habilidad, los golpes de estado consuetudinarios que le organiza la CIA y le celebra la CNN.

Así que Calderón, en México, le organizó a sus amos "la guerra gringa" -entre otras cosas para que vendieran más armas y creciera como nunca antes el narco- y ahora en el Continente, se dispone a organizar otra guerra vs. Maduro. ¡Qué tierno se ha vuelto nuestro Fecal! Le preocupan los pobrecitos derechistas venezolanos pro-gringos que ha metido a la cárcel el presidente venezolano por su desestabilización del país. Ojalá hubiera sacado esa exquisita sensibilidad que hoy demuestra hacia ellos cuando propició aquí la matanza de 150 mil personas no identificadas, muchas de otros países latinoamericanos. "Todos son narcos", decía cuando los mataban sus soldados, aún frente a las madres de estudiantes acribillados. Y a los que de plano no podían ser sospechosos de nada, los llamaba, como sus cuates los Bush, "bajas colaterales". Ganó para este sufrido México la definición de "País Cementerio".

Y nadie ha dicho NADA. A ver si en Panamá alguien se atreve a decir la verdad.

10 mil millones de dólares le dio al FMI

Y a propósito ¿Se acuerdan de una de las últimas barrabasadas de Calderón en Los Cabos, Baja California? Estaba a punto de irse, pero para pagar el apoyo o para prepararse un futuro con el FMI, se le ocurrió hacer un foro en Los Cabos, como "presidente del G-20", para poder ofrendarle al Fondo Monetario Internacional parte de las reservas monetarias de México. Y así supimos a través de pequeñas notas en la prensa que Madame Lagarde, la presidenta del FMI, así como el mundo neoliberal en pleno, estaban literalmente encantados con el pequeño Calderón.

Mientras nuestro país, que según se decía, no tenía dinero para subsanar muchas necesidades urgentes, por ejemplo, construir una refinería de petróleo para no seguirle dando la refinación de nuestro crudo a otros y ofrendar a los Bush-Salinas en Deer Park, Texas, dinerales por hacernos el favor de transformar NUESTRO PETRÓLEO EN GASOLINA IMPORTADA, de pronto y al final salió con la empanada de ¡REGALAR AL FMI, 10 MIL MILLONES DE DÓLARES. Recuerden, lectores, notas periodísticas como la siguiente:

Miércoles, 20 de Junio de 2012, a las 13:12.

Con el objetivo de recuperar la estabilidad global, el G-20 acordó inyectar 456 mil millones de dólares al Fondo Monetario Internacional, de los cuales México aportará 10 mil millones.

"El Presidente de México, Felipe Calderón Hinojosa, en su calidad de Presidente del G-20, dijo que los acuerdos logrados son útiles para la estabilidad económica del mundo. Aseguró así que "el G-20 da pasos firmes hacia la recuperación económica, y plantea una agenda de futuro para el mundo". Manifestó que las economías emergentes tienen cada vez más relevancia, lo que redunda en un mayor equilibrio en la toma de decisiones frente a países desarrollados".

México aportó a un supersonriente madame Lagarde, presidente del FMI, la friolera de diez mil millones de dólares de sus muy cacareadas reservas monetarias. ¿Ya se les olvidó, compatriotas? En la ocasión, algunos preguntamos si el Congreso de México había sido consultado y si Calderón había sido autorizado a soltar con la mano en la cintura diez mil millones de dólares y en qué condiciones. Ninguna respuesta, por supuesto. Hoy que estamos tan pobres y hemos perdido hasta el petróleo, sería conveniente investigar que pasó con nuestro diez mil millones de dólares, repito e insisto.

Y aquí, ¿cuál es el misterio del ministro Medina Mora?

Es de ponerse a temblar este señor. El expolicía y ex diplomático parece tener un poder de los más grandes en México... y en Washington. Su nombramiento ha causado tal escándalo que es imposible obviar el caso de un ministro de la Suprema Corte que nunca fue juez, pero recibe el largo y rico regalo de ser, por quince años, miembro de la Suprema Corte de Justicia de México con un sueldo de alrededor de 7 millones de pesos anuales, -e innumerables prebendas- ya que los ministros mexicanos son de los mejores pagados del mundo. Lo único que no tendrá Medina Mora es credibilidad, aunque lo haya ratificado el Senado el 11 de marzo de 2015.

El caso es que el Senado tampoco tiene credibilidad alguna entre la ciudadanía a la que presuntamente representa, ya que esta versión de senadores con pocas excepciones de la actual Legislatura, que literalmente está de rodillas frente a Peña Nieto y ha ratificado con inexplicable cobardía o corrupción todo lo que propone.

Aquí está muy a la vista y muy en juego la independencia del Poder Judicial en México, dicen. Pero ¿alguien ha realmente creído alguna vez en la División de Poderes en esta todavía muy supuesta democracia? ¿Qué no es todavía de pacotilla?

Ha corrido un artículo muy consistente de Ricardo Raphael de El Universal, del que reproduzco una parte:

"La independencia del Poder Judicial sólo se vuelve verdad cuando cada juez es autónomo en su actuación frente a los demás poderes constitucionales y otros intereses ilegales o ilegítimos. El argumento es de Luigi Ferrajoli, gran jurista italiano, quien advierte que la independencia del Poder Judicial recae -como responsabilidad- en la autonomía de cada uno de los jueces que lo integran.

Por la importancia de este principio es que el nombramiento del último ministro de la Suprema Corte, Eduardo Medina Mora Icaza, provocó tanto cuestionamiento.

(...) Tres argumentos fueron arrojados en su contra: 1) sus vínculos empresariales antiguos con los sectores de las telecomunicaciones y la energía; 2) EL DESEMPEÑO COMO SECRETARIO DE SEGURIDAD PÚBLICA Y COMO PROCURADOR GENERAL DE LA REPÚBLICA DURANTE LA GUERRA MEXICANA POR LAS DROGAS (2007-2012) y; 3) la supuesta proximidad personal (¿amistad?) entre el presidente Enrique Peña Nieto y el ministro ratificado por el Senado, el 11 de marzo pasado". (la cursiva y las mayúsculas son mías).

Pero aún hay más: Medina Mora, tras haber utilizado recursos de la Secretaría de Relaciones, cuando se supone que no laboraba ahí pues "ya estaba siendo Juez de la Suprema", dejó a su esposa chambeando, por contrato, en el Consulado de Washington...

Manudornbierer.blogspot.mx

PRI Transformando a México

México, Distrito Federal
10 de abril de 2015

A la opinión pública:

El Partido Revolucionario Institucional precave a sus militantes, simpatizantes y ciudadanos en general, para que tomen medidas preventivas a efecto de que, en el contexto del proceso electoral en curso, no resulten sorprendidos por personas inescrupulosas que usando falsamente el nombre de esta institución o el de alguno de sus dirigentes, bajo diversos pretextos, se atrevan a requerirles, solicitarles o exigirles recursos de cualquier índole, para supuestas actividades políticas.

El PRI reitera que esas prácticas no son legales y, por supuesto, el Partido no las utiliza para la obtención de recursos. Asimismo, hacemos de su conocimiento que, desde 2013 hemos presentado denuncias ante las autoridades de la Procuraduría General de Justicia para la investigación de hechos como los descritos anteriormente, y que no hemos dudado en proceder contra personas que hoy ya se encuentran privadas de su libertad, sujetas a proceso, bajo la causa penal 21/2014 ante el juzgado 55, con sede en el Reclusorio Oriente, del Distrito Federal. Ahora reiteramos nuestra solicitud a la comunidad, para que en caso de recibir algún tipo de solicitud o intento de extorsión lo denuncien al número telefónico (55) 51402155 y vía correo electrónico a: secretaria.juridica@pri.org.mx

El PRI refrenda su compromiso con la legalidad y la transparencia en el uso de recursos públicos.

Comité Ejecutivo Nacional

SERPIENTES Y ESCALERAS

Salvador García Soto ¿Quién engañó a *Pancho* Aguirre?

El tercer fracaso de la familia Aguirre en sus incursiones en la televisión se confirmó ayer cuando Grupo Radio Centro y su presidente, Francisco Aguirre Gómez, no pudieron pagar los 3 mil 58 millones de pesos que ofrecieron por una de las nuevas cadenas de televisión abierta que ofertó el Instituto Federal de Telecomunicaciones. Entre 1968 y 1972, Francisco Aguirre Jiménez, fundador de Radio Centro y patriarca de la familia, tuvo la concesión de canal 13 que le fue cancelada por la estatización del gobierno de Luis Echeverría, y 20 años después, los Aguirre se quedaron de nuevo en el intento, ante la privatización de Imevisión que fue vendida a Ricardo Salinas Pliego.

Aguirre Gómez soñaba con recuperar el negocio que perdió su padre cuando, según la versión de la familia, el gobierno les "arrebató la concesión" que operaron sólo por unos años. De ahí el interés de regresar a la televisión, que por lo pronto ya no se concretó, en un fracaso que se había anunciado desde que, en un extraño error de estrategia, Radio Centro no supo calcular su oferta y terminó comprometiéndose a pagar casi 100 millones de dólares más de lo que le costó la otra cadena televisiva a Olegario Vázquez Raña de Grupo Imagen, que por mil 808 millones de pesos —mil 250 millones menos de lo que ofreció Aguirre— obtuvo la concesión.

¿Quién engañó a *Pancho* Aguirre?, como lo llaman los radiodifusores. Porque quien haya sido el o los responsables de ese error garrafal de haber hecho una oferta tan elevada, ocasionaron que el sueño de *Pancho* se esfumara. Desde el principio, en la industria de la radio y la televisión, todos sabían que Aguirre no contaba con la capacidad financiera para pagar y operar una nueva cadena de televisión que aspirara mínimamente a competir, ya no con la dominante Televisa ni siquiera con TV Azteca, pero sí al menos con la nueva cadena de Grupo Imagen que arrancarían de manera simultánea.

El mismo empresario le explicó al periodista Jacobo Zabludovsky, en una entrevista en su propia estación de radio, por qué se fue tan arriba en su oferta y reconoció que su "anhelo" de recuperar el negocio perdido de su padre lo llevó al mal cálculo que a la postre le impedirá su regreso a la televisión: "La razón fundamental es que era una subasta cerrada, encriptada totalmente la información y que nosotros queríamos, anhelábamos lograr estas concesiones... Nosotros estiramos la liga por esa razón ya llevábamos muchos años con esta ilusión de volver a la televisión, ya que desde 1967 recibimos las concesiones y desgraciadamente en 1972 se frustró nuestro proyecto", explicó el empresario radiofónico en aquella entrevista.

Muchos se preguntaban cómo iba a lograr Aguirre sostener su propuesta si el valor de las acciones y el tamaño del negocio de Radio Centro (3 mil 500 millones en bolsa a 14 de abril de 2015) no alcanzaban para pagar una oferta tan grande como la que hizo y mucho menos para financiar la costosa operación de una nueva cadena de televisión. Y se supo que, en su afán de lograr su "anhelo", el dueño de Radio Centro buscó apoyos y créditos en la banca de inversión que le fueron negados y finalmente había conseguido un socio capitalista para financiar el proyecto: el millonario empresario de la Construcción David Peñaloza, quien aparece en el top de las listas de la Revista *Forbes* como uno de los empresarios más ricos de México.

Más que el fracaso de negocio, lo que más le debe pesar en estos momentos a Aguirre Gómez es no haber podido recuperar el negocio de su padre y de su familia

Pero conforme avanzaba el tiempo y Radio Centro no cumplía con el pago comprometido ante el Ifetel, comenzaron a arreciar los rumores de que Peñaloza, dueño de la Promotora y Constructora de Infraestructura, S.A. (Pinfra) se había retirado de la sociedad al reclamar que no podía entrar a un negocio en el que, de inicio, comenzarían en desventaja con su competencia, Grupo Imagen, por el error de haber pagado mil 200 millones de pesos más por la misma concesión.

Al final *Pancho* Aguirre se quedó solo con su sueño. El optimismo inicial, con el que hablaba de su nueva cadena de televisión, se fue diluyendo conforme pasaron las semanas y los analistas comenzaron a poner en duda la viabilidad de su proyecto. Anoche se confirmó el fracaso que no sólo le costará a Grupo Radio Centro perder los 415 millones de pesos que se quedará el Ifetel como penalización por no haber cumplido la oferta por la concesión, sino que ya se hablaba también de un impacto negativo, incluso a nivel bursátil y accionario, para el grupo radiofónico.

Pero más que el fracaso de negocio, como el mismo se lo decía a Zabludosvsky, lo que más le debe pesar en estos momentos a Aguirre Gómez es no haber podido recuperar el negocio de su padre y de su familia. Eso debe ser mucho más doloroso que el golpe económico.

HIPOCRESIA DE ENCINAS Y COMPROMISO DE MANCERA. Las presiones en la batalla política por el DF están subiendo de tono y, en la competencia cada vez más cerrada entre el PRD, que no quiere perder su control político de la capital, y la apuesta de Morena y de Andrés Manuel López Obrador para arrebatar parte el bastión perredista, surgen toda clase de acusaciones, desde injerencia gubernamental en las campañas, hasta espionajes y también algo de desmemoria e hipocresía de algunos ex jefes de Gobierno.

Es el caso de Alejandro Encinas, que en un afán de quedar bien con López Obrador y apoyar su exigencia de que Miguel Ángel Mancera no se meta en el proceso electoral, ahora descarta a Mancera como posible candidato presidencial en 2018 y afirma que lo que le pidió Andrés Manuel "no es un ataque sino una posición política".

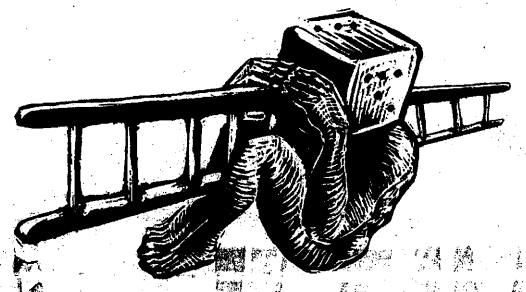

Ahora resulta que Encinas, el mismo que como jefe de Gobierno en 2006 antepuso su apoyo al plantón poselectoral de López Obrador en Reforma al interés de los capitalinos que rechazaban ese bloqueo de manera contundente, viene a darle clases de "ética y moral política" a Mancera. ¿No fue Alejandro Encinas uno de los gobernantes más abyectos al lopezobradorismo y totalmente partidista a la hora de defender a la ciudad y los derechos de sus habitantes? ¿No antepuso su apoyo al PRD al interés de cientos de negocios, empresas y comercios que quebraron y tuvieron pérdidas millonarias, al mismo tiempo que despedían a cientos de empleados que se quedaron sin trabajo, porque el jefe de Gobierno Encinas no sólo apoyaba el plantón en Reforma sino que hasta financiaba con carpas, comida y apoyos a los inconformes?

El mismo Mancera ya se había encargado de responderle a López Obrador y volvió a reiterar que no es militante de ningún partido y que garantiza "piso parejo" a todos los contendientes en los comicios capitalinos. El problema es que el jefe de Gobierno tendría que controlar a sus funcionarios, como Héctor Serrano, a quien sí se le acusa de hacer proselitismo abierto a favor de los candidatos del PRD y de apoyarlos con recursos públicos, sobre todo a los abanderados de su corriente, Vanguardia Progresista.

El activismo de Serrano ya le costó a Mancera que el miércoles pasado, en una reunión con los dirigentes y candidatos de Morena, a la que asistieron Martí Batres y 14 de los candidatos a jefes delegacionales del partido lopezobradorista, le hicieran airados reclamos para que controle a su secretario de Gobierno, al que acusaron de estar impulsando la entrega de despensas, apoyos económicos y del condicionamiento de programas a favor de los candidatos del PRD. Martí Batres le pidió incluso al jefe de Gobierno que nombre a otro interlocutor "porque no queremos tratar nada con Serrano por su abierto partidismo". Mancera accedió y se comprometió a nombrar a un nuevo interlocutor con Morena.

Pero ese mismo día, al salir de esa reunión en el Palacio del Ayuntamiento, el candidato de Morena a la delegación Cuauhtémoc, Ricardo Monreal, fue grabado en un acto de espionaje al llegar a la sede del Sindicato de Seguridad Privada, donde también fue captado el defenestrado líder priísta Cuauhtémoc Gutiérrez. Aunque en un principio se habló de una reunión entre los dos personajes, ambos lo negaron y denunciaron haber sido objeto de espionaje político. La pregunta es si esa será otra de las travesuras de Serrano. ¿Le podrá amarrar las manos Mancera a su secretario de Gobierno o dejará que lo sigan acusando a él de meter las manos a las elecciones? ●

sgarciasoto@hotmail.com

†

Nissan Mexicana
lamenta profundamente el sensible
fallecimiento del

Sr. Miguel Ángel Banuet Molano

Acaecido el 9 de abril de 2015,
en México, Distrito Federal.

Quienes trabajamos en Nissan Mexicana
externamos nuestra solidaridad con sus
familiares.

Descanse en paz.
México, D.F. a 11 de abril de 2015.

NISSAN®

PRI Transformando a México

México, Distrito Federal
10 de abril de 2015

A la opinión pública:

El Partido Revolucionario Institucional precave a sus militantes, simpatizantes y ciudadanos en general, para que tomen medidas preventivas a efecto de que, en el contexto del proceso electoral en curso, no resulten sorprendidos por personas inescrupulosas que, usando falsamente el nombre de esta institución o el de alguno de sus dirigentes, bajo diversos pretextos, se atrevan a requerirles, solicitarles o exigirles recursos de cualquier índole, para supuestas actividades políticas.

El PRI reitera que esas prácticas no son legales y, por supuesto, el Partido no las utiliza para la obtención de recursos. Asimismo, hacemos de su conocimiento que, desde 2013 hemos presentado denuncias ante las autoridades de la Procuraduría General de Justicia para la investigación de hechos como los descritos anteriormente, y que no hemos dudado en proceder contra personas que hoy ya se encuentran privadas de su libertad, sujetas a proceso, bajo la causa penal 21/2014 ante el juzgado 55, con sede en el Reclusorio Oriente, del Distrito Federal. Ahora reiteramos nuestra solicitud a la comunidad, para que en caso de recibir algún tipo de solicitud o intento de extorsión lo denuncien al número telefónico (55) 51402155 y vía correo electrónico a: secretaria.juridica@pri.org.mx

El PRI refrenda su compromiso con la legalidad y la transparencia en el uso de recursos públicos.

Comité Ejecutivo Nacional

COSMOPOLITAN
Máster del orgasmo
LA TÉCNICA PERFECTA PARA QUE EL PLACER TOQUE A TU PUERTA TODOS LOS DÍAS
HILARY DUFF
"NUNCA TUVE QUE HACER COSAS ALOCADAS PARA DEMOSTRAR QUE YA NO ERA UNA NIÑA"
FASHION REPORT
TEMPORADA DE FALDAS
(piernas felices)
THE HAIR ISSUE
TENDENCIAS, PEINADOS, TIPS Y TRUCOS PARA UN LOOK ES-PEC-TA-CU-LAR
Lo amas y se van a vivir juntos. ¡Síii!
Pero primero lee nuestro artículo de la página 102
$37 MXP
10722 68077 0 08
cosmopolitan.com.mx
290415
Prohibida su venta en los EE.UU.

COSMOPOLITAN

Abril

COSMO**NEWS**

22 QUÉ ESTÁ HOT
Las noticias más *in* del momento.

24 GUESS WHO
Ohhh, *baby!* Descubre a quién pertenecen estas fotos #TBT.

26 GIRL ALERT: ¡SE ROBÓ A MI NOVIO!
Algunas *celebs* tienen en común algo más que una buena amistad... ¡un ex!

28 WIN VS. FAIL
Porque existe una delgada línea entre lo *cool* y lo *ridicool*.

38 POR PRIMERA VEZ EN MÉXICO: N+TC TOUR
Este año, Nike será por primera vez anfitrión del Nike Training Club.

FASHION**BOOK**

52 CÓMO USAR RAYAS
Lleva de forma diferente el *print* más dinámico de todos.

54 TOY STORY
Estas piezas harán muy feliz a tu niña interior.

58 COPIA EL LOOK
La *it girl* Olivia Palermo sabe lucir al máximo los abrigos XL.

60 FASHION P+R
Los consejos de la experta para que luzcas espectacular.

128 THROWBACK-BEAUTY
Los estilos preferidos del pasado ¡regresan con todo!

HAIR**ISSUE**

78 BEAUTY SHOPPING
Incorpora las flores de primavera a tu peinado.

80 CABELLO EN FORMA
Todo para lucir una melena increíble... ¡todo el tiempo!

82 BEAUTY P+R
Los tips de nuestra experta en belleza.

TÚ AÚN **MEJOR**

88 ¿MOMO ES EL NUEVO FOMO?
¿Sientes pánico si tus amigas no te contestan? Lee esto.

90 SÓLO EN COSMO
"La adicción secreta de mi novio".

AMOR&**SEXO**

108 SEXO P+R
La sexóloga te ayuda.

109 TACONES CERCANOS
"La ex modelo".

TEXTOSTERONA

111 CHICO COSMO
El ardiente Sam Heughan.

112 TODO SOBRE ÉL
Descifra su mente.

114 PREGÚNTALE A ROD
¿Quién mejor que un chico para saber lo que ellos piensan?

116 EL INFILTRADO
"El poder del 'sí'".

SALUD

118 ¿ALÉRGICA O ENFERMA?
Descubre si esos malestares son reacciones alérgicas.

123 TIPS DIETA
La vuelta al mundo en menos de 300 calorías.

124 SALUD AL DÍA
Todo para mantener tu cuerpo y tu mente en equilibrio.

126 GINECO P+R
Tus dudas más íntimas.

COSMO**LIFE**

134 COSMO VIAJES
Bridal time... alas para una novia.

139 WEEKEND
Cómo beber whisky como toda una pro.

142 LLÉNATE DE COOLTURA
Porque lo *nerd* es sexy.

SECCIONES**FIJAS**

10 DE LA DIRECTORA
12 COSMO INBOX
14 COSMO ONLINE
18 CONFESIONES
36 AGÉNDALO
144 GUÍA DE COMPRAS
148 COSMO ASTRÓLOGO
152 LA COPE

NUESTRA PORTADA

HILARY DUFF

FOTOGRAFÍA: ERIC RAY DAVIDSON, EDITOR DE MODA: JAMES WORTHINGTON DEMOLET. PELO: CHRIS MCMILLAN PARA LIVING PROOF/ SOLOARTISTS.COM. MAQUILLAJE: ERIC POLITO EN ART DEPARTMENT USANDO CHANEL. MANICURE: JULIE KANDALEC EN PAINTBOX USANDO CHANEL LE VERNIS. ESTILISTA DE PROPS:BEDNARKSTUDIO. CHAMARRA:FAITH CONNEXION, SHORTS: AMERICAN EAGLE OUTFITTERS, ARETES: BIJULES, ANILLO: JENNIFER FISHER.

EL INFILTRADO

¿A QUÉ HAS DICHO QUE SÍ? CUÉNTANOSLO CON EL *HASHTAG* #PoderDelSí a **@cosmopolitanmx** y **@InfiltradoCosmo**

El poder del "sí"

Hace algunos años, salió una película protagonizada por Jim Carrey, que en español se llamaba *¡Sí, señor!* (*Yes, Man*), que a modo cómico explicaba todas las cosas que le podían pasar a alguien que era negativo y para todo decía que no. El personaje interpretado por este actor asiste a un seminario de optimismo y una especie de hechizo cae sobre él, de tal suerte que a partir de ese momento no puede decir que no a nada, a na-da. Y entonces la cinta se convierte en una serie de graciosos sucesos, buenos y malos. No pretendo que Jim sea nuestro nuevo mentor de vida ni gurú en temas de felicidad, pero creo que al final la película encierra una gran verdad: más y mejores cosas ocurren cuando dices que sí a las situaciones que te presenta la vida. Muchos somos renuentes al cambio. Tememos a lo desconocido, lo nuevo y diferente. Pero el hecho de abandonar por un momento tu zona de confort, hacer a un lado tus miedos, prejuicios y el "deber ser", dejará también atrás a la chica que eras para convertirte en una persona con nuevas experiencias, aventuras que contar y, claro, conocerás nuevas sensaciones. No pienses mucho las cosas, a menos de que sea algo de alto riesgo y ponga en claro peligro tu vida o la de alguien más; entonces di que no, desde luego.

NO IMPORTA QUE NO SEPAS LO QUE VA A PASAR, TAMPOCO SI LAS PROBABILIDADES DE ÉXITO SON MÍNIMAS, DI QUE SÍ.

Pero seamos honestos, las cosas que ponen en riesgo tu vida, por suerte, son pocas o nulas. Entonces ve dejando el "no" y, por el contrario, intenta abusar un poco del "sí". No importa que no sepas lo que va a pasar, tampoco si las probabilidades de éxito son mínimas, di que sí. No sabes lo que sucederá; quizá de una derrota nazca tu más grande fortaleza, o ese día contra toda probabilidad obtengas la victoria más importante de tu vida.

Sal con él, cruza la ciudad para verlo, toma el avión, ve a su ciudad y no dejes que el miedo, los prejuicios o el aburrido "deber ser" te atemoricen. Di que sí. Al final, créeme que la experiencia y los recuerdos que obtendrás ahí serán más y mejores, que si te hubieras quedado en tu casa ese fin de semana. Como decía el gran Gabriel García Márquez: "Dile que sí, aunque te estés muriendo de miedo, aunque después te arrepientas, porque de todos modos te vas a arrepentir toda la vida si le contestas que no". Así las cosas.

Escucha a El Infiltrado en Oye 89.7 FM y no te lo pierdas los viernes a partir de las 10 am, en el programa de Arturo Forzán.

oyefm.com.mx

oye89.7siemprehits @oye897

¿CUÁL ES TU EXPERIENCIA CON **#LaSoltería**?

@maniaticacarnal
#LaSoltería no es mala; al contrario, tienes la libertad de hacer y estar con quien quieras, sin pisotear a nadie.

@Lui82RV
Llevo ocho meses siendo la mejor amiga de la soledad, de la individualidad, de la libertad, de #LaSoltería.

@MaggiVga
No es #LaSoltería, ando haciendo casting, precio justo en tanto me destruyo-reconstruyo para encontrar mi infinito imperfecto.

ILUSTRACIÓN: JENNY SILVA.

VALES DE PRIMER EMPLEO PARA JÓVENES

Vamos a promover que los jóvenes consigan su primer empleo entregándoles un vale que su primer empleador podrá deducir de sus impuestos, si los contrata.

VERDE

Infórmate: partidoverde.org.mx

INSERCIÓN PAGADA POR EL COMITE EJECUTIVO NACIONAL DEL PARTIDO VERDE ECOLOGISTA DE MÉXICO. RESPONSABLE DE LA PUBLICACIÓN: RAQUEL RAMÍREZ CASTELLANOS.

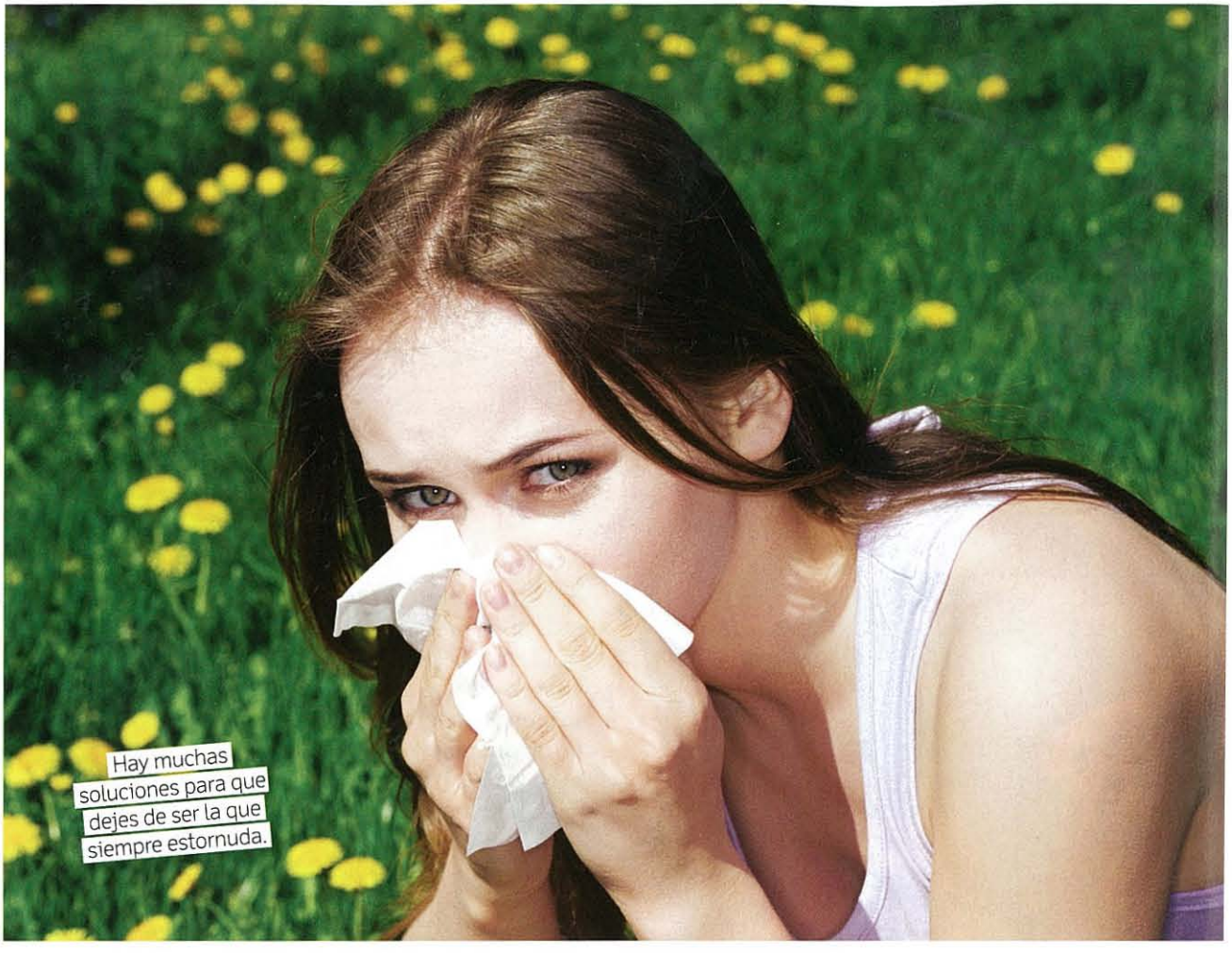

Hay muchas soluciones para que dejes de ser la que siempre estornuda.

ALÉRGICA O ENFERMA

¿Sufres demasiadas gripas a lo largo del año? ¿De pronto te ataca el eccema o el dolor de panza? ¡Tal vez no eres tan enfermiza! Puede que se trate de reacciones alérgicas. ¡Combátelas!

Por Rocío Flores Tapia

COSMOPOLITAN
Máster del orgasmo
LA TÉCNICA PERFECTA PARA QUE EL PLACER TOQUE A TU PUERTA TODOS LOS DÍAS
HILARY DUFF
"NUNCA TUVE QUE HACER COSAS ALOCADAS PARA DEMOSTRAR QUE YA NO ERA UNA NIÑA"
FASHION REPORT
TEMPORADA DE FALDAS
(piernas felices)
THE HAIR ISSUE
TENDENCIAS, PEINADOS, TIPS Y TRUCOS PARA UN LOOK ES-PEC-TA-CU-LAR
Lo amas y se van a vivir juntos. ¡Síii!
Pero primero lee nuestro artículo de la página 102
$37 MXP
0 10722 68077 0 08
cosmopolitan.com.mx
290415
Prohibida su venta en los EE.UU.

COSMOPOLITAN

Abril

COSMO**NEWS**

22 QUÉ ESTÁ HOT
Las noticias más *in* del momento.

24 GUESS WHO
Ohhh, *baby!* Descubre a quién pertenecen estas fotos #TBT.

26 GIRL ALERT: ¡SE ROBÓ A MI NOVIO!
Algunas *celebs* tienen en común algo más que una buena amistad... ¡un ex!

28 WIN VS. FAIL
Porque existe una delgada línea entre lo *cool* y lo *ridicool*.

38 POR PRIMERA VEZ EN MÉXICO: N+TC TOUR
Este año, Nike será por primera vez anfitrión del Nike Training Club.

FASHION**BOOK**

52 CÓMO USAR RAYAS
Lleva de forma diferente el *print* más dinámico de todos.

54 TOY STORY
Estas piezas harán muy feliz a tu niña interior.

58 COPIA EL LOOK
La *it girl* Olivia Palermo sabe lucir al máximo los abrigos XL.

60 FASHION P+R
Los consejos de la experta para que luzcas espectacular.

128 THROWBACK-BEAUTY
Los estilos preferidos del pasado ¡regresan con todo!

HAIR**ISSUE**

78 BEAUTY SHOPPING
Incorpora las flores de primavera a tu peinado.

80 CABELLO EN FORMA
Todo para lucir una melena increíble... ¡todo el tiempo!

82 BEAUTY P+R
Los tips de nuestra experta en belleza.

TÚ AÚN **MEJOR**

88 ¿MOMO ES EL NUEVO FOMO?
¿Sientes pánico si tus amigas no te contestan? Lee esto.

90 SÓLO EN COSMO
"La adicción secreta de mi novio".

AMOR&**SEXO**

108 SEXO P+R
La sexóloga te ayuda.

109 TACONES CERCANOS
"La ex modelo".

TEXTOSTERONA

111 CHICO COSMO
El ardiente Sam Heughan.

112 TODO SOBRE ÉL
Descifra su mente.

114 PREGÚNTALE A ROD
¿Quién mejor que un chico para saber lo que ellos piensan?

116 EL INFILTRADO
"El poder del 'sí'".

SALUD

118 ¿ALÉRGICA O ENFERMA?
Descubre si esos malestares son reacciones alérgicas.

123 TIPS DIETA
La vuelta al mundo en menos de 300 calorías.

124 SALUD AL DÍA
Todo para mantener tu cuerpo y tu mente en equilibrio.

126 GINECO P+R
Tus dudas más íntimas.

COSMO**LIFE**

134 COSMO VIAJES
Bridal time... alas para una novia.

139 WEEKEND
Cómo beber whisky como toda una pro.

142 LLÉNATE DE COOLTURA
Porque lo *nerd* es sexy.

SECCIONES**FIJAS**

10 DE LA DIRECTORA
12 COSMO INBOX
14 COSMO ONLINE
18 CONFESIONES
36 AGÉNDALO
144 GUÍA DE COMPRAS
148 COSMO ASTRÓLOGO
152 LA COPE

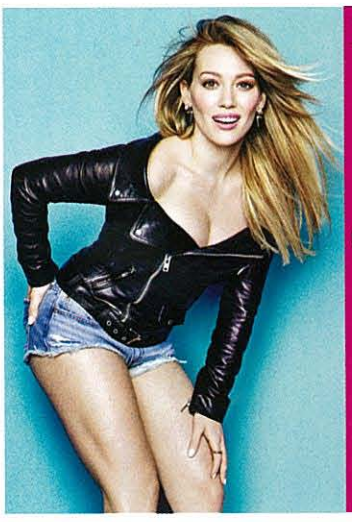

NUESTRA PORTADA

HILARY DUFF

FOTOGRAFÍA: ERIC RAY DAVIDSON, EDITOR DE MODA: JAMES WORTHINGTON DEMOLET. PELO: CHRIS MCMILLAN PARA LIVING PROOF/ SOLOARTISTS.COM. MAQUILLAJE: ERIC POLITO EN ART DEPARTMENT USANDO CHANEL. MANICURE: JULIE KANDALEC EN PAINTBOX USANDO CHANEL LE VERNIS. ESTILISTA DE PROPS:BEDNARKSTUDIO. CHAMARRA:FAITH CONNEXION, SHORTS: AMERICAN EAGLE OUTFITTERS, ARETES: BIJULES, ANILLO: JENNIFER FISHER.

Gineco P&R

Todo lo que quieres saber sobre sexo (y de tu *BFF* de abajo), pero te da oso preguntar. ¡Fuera pena!

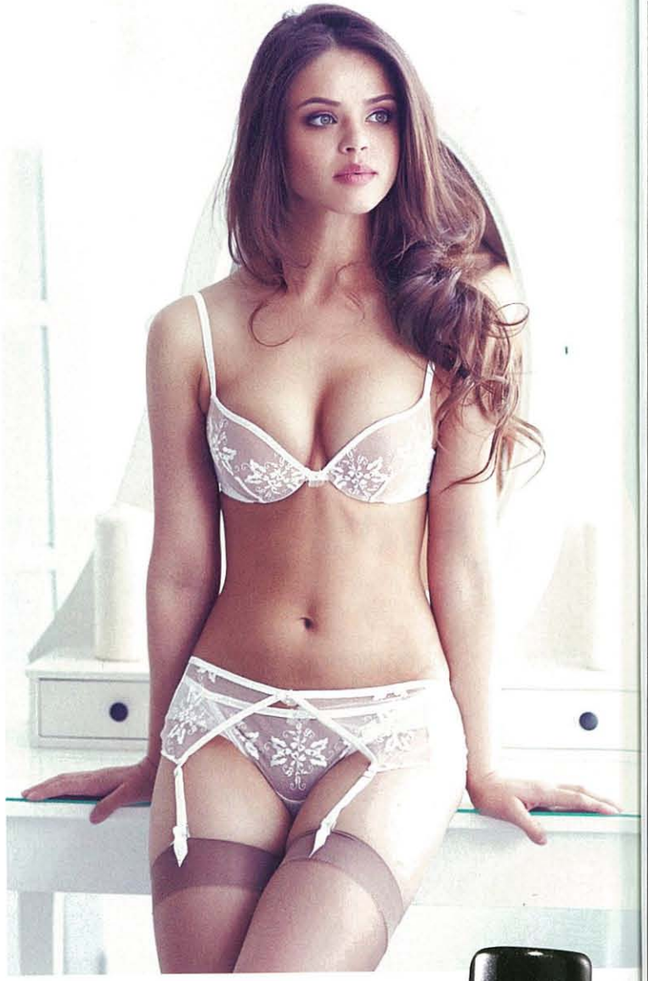

P. ¿Es poco higiénico usar solamente ropa interior de encaje?

R. Para nada, aunque yo te recomiendo que la superficie que está en contacto con tus genitales tenga un recubrimiento de algodón para protegerte.

P. ¿Qué precauciones debería tomar al ir a un motel?

R. En la medida de lo posible, evita usar objetos de uso personal que te proporcionan, como jabones, cepillos, lociones, preservativos, etc. También toma un baño al llegar a casa.

P. ¿Es normal sangrar al tener relaciones?

R. No. Puede ser que tengas un desgarre interior o sufras de resequedad, lo cual provoca sangrado. Pero ¡no te asustes!, sólo visita a un especialista a la brevedad para que te revise.

P. Me han dado ganas de hacer pipí a la mitad del sexo. Es superincómodo, además de que me da pena decirlo y arruinar el momento, pero tampoco lo disfruto. ¿A qué se debe?

R. Esto se debe comúnmente a que no hay vaciamiento de la vejiga antes del coito. Te recomiendo que, antes de iniciar tu contacto sexual, vayas al baño para evitar esta incómoda y molesta necesidad.

P. ¿Qué tipo de lubricante es el más recomendable?

R. Los mejores son los que están elaborados a base de agua y no contienen sustancias químicas que les proporcionan olor, sabor y color, pues éstos pueden causar cambios en tu área genital y molestias, entre ellas irritación, comezón, mal olor e infecciones.

ENVÍANOS TUS DUDAS A GINECOCOSMO@GMAIL.COM

FOTOGRAFÍAS: GETTY IMAGES Y **JON PATERSON/STUDIO D** POR: **DR. FERNANDO GUZMÁN GÓMEZ.**

INGLÉS Y COMPUTACIÓN EN TODOS LOS NIVELES

Vamos a modificar la ley para que las materias de inglés y computación sean obligatorias y de calidad en todos los niveles.

VERDE

Infórmate: partidoverde.org.mx

INSERCIÓN PAGADA POR EL COMITÉ EJECUTIVO NACIONAL DEL PARTIDO VERDE ECOLOGISTA DE MÉXICO. RESPONSABLE DE LA PUBLICACIÓN: RAQUEL RAMÍREZ CASTELLANOS.

TBB

THROW-BACK BEAUTY!

ALGUNAS COSAS SABEN MEJOR LA SEGUNDA VEZ QUE LAS PRUEBAS, COMO ESTAS TENDENCIAS QUE HAN REGRESADO. JUNTO CON NUESTRO *TWIST* MODERNO, SERÁN EL MEJOR MATERIAL PARA ALIMENTAR TU INSTAGRAM Y ¡NO SÓLO LOS JUEVES!

POR
LAUREN BALSAMO

FOTOGRAFÍAS DE
BEN WATTS

EDITOR DE MODA:
JAMES WORTHINGTON DEMOLET

COSMOPOLITAN
Máster del orgasmo
LA TÉCNICA PERFECTA PARA QUE EL PLACER TOQUE A TU PUERTA TODOS LOS DÍAS
HILARY DUFF
"NUNCA TUVE QUE HACER COSAS ALOCADAS PARA DEMOSTRAR QUE YA NO ERA UNA NIÑA"
FASHION REPORT
TEMPORADA DE FALDAS
(piernas felices)
THE HAIR ISSUE
TENDENCIAS, PEINADOS, TIPS Y TRUCOS PARA UN LOOK ES-PEC-TA-CU-LAR
Lo amas y se van a vivir juntos. ¡Síii!
Pero primero lee nuestro artículo de la página 102
$37 MXP
10722 68077 0 08
cosmopolitan.com.mx
Prohibida su venta en los EE.UU.
290415

COSMOPOLITAN

Abril

COSMO**NEWS**

22 QUÉ ESTÁ HOT
Las noticias más *in* del momento.

24 GUESS WHO
Ohhh, *baby!* Descubre a quién pertenecen estas fotos #TBT.

26 GIRL ALERT: ¡SE ROBÓ A MI NOVIO!
Algunas *celebs* tienen en común algo más que una buena amistad... ¡un ex!

28 WIN VS. FAIL
Porque existe una delgada línea entre lo *cool* y lo *ridicool*.

38 POR PRIMERA VEZ EN MÉXICO: N+TC TOUR
Este año, Nike será por primera vez anfitrión del Nike Training Club.

FASHION**BOOK**

52 CÓMO USAR RAYAS
Lleva de forma diferente el *print* más dinámico de todos.

54 TOY STORY
Estas piezas harán muy feliz a tu niña interior.

58 COPIA EL LOOK
La *it girl* Olivia Palermo sabe lucir al máximo los abrigos XL.

60 FASHION P+R
Los consejos de la experta para que luzcas espectacular.

128 THROWBACK-BEAUTY
Los estilos preferidos del pasado ¡regresan con todo!

HAIR**ISSUE**

78 BEAUTY SHOPPING
Incorpora las flores de primavera a tu peinado.

80 CABELLO EN FORMA
Todo para lucir una melena increíble... ¡todo el tiempo!

82 BEAUTY P+R
Los tips de nuestra experta en belleza.

TÚ AÚN **MEJOR**

88 ¿MOMO ES EL NUEVO FOMO?
¿Sientes pánico si tus amigas no te contestan? Lee esto.

90 SÓLO EN COSMO
"La adicción secreta de mi novio".

AMOR&**SEXO**

108 SEXO P+R
La sexóloga te ayuda.

109 TACONES CERCANOS
"La ex modelo".

TEXTOSTERONA

111 CHICO COSMO
El ardiente Sam Heughan.

112 TODO SOBRE ÉL
Descifra su mente.

114 PREGÚNTALE A ROD
¿Quién mejor que un chico para saber lo que ellos piensan?

116 EL INFILTRADO
"El poder del 'sí'".

SALUD

118 ¿ALÉRGICA O ENFERMA?
Descubre si esos malestares son reacciones alérgicas.

123 TIPS DIETA
La vuelta al mundo en menos de 300 calorías.

124 SALUD AL DÍA
Todo para mantener tu cuerpo y tu mente en equilibrio.

126 GINECO P+R
Tus dudas más íntimas.

COSMO**LIFE**

134 COSMO VIAJES
Bridal time... alas para una novia.

139 WEEKEND
Cómo beber whisky como toda una pro.

142 LLÉNATE DE COOLTURA
Porque lo *nerd* es sexy.

SECCIONES**FIJAS**

10 DE LA DIRECTORA
12 COSMO INBOX
14 COSMO ONLINE
18 CONFESIONES
36 AGÉNDALO
144 GUÍA DE COMPRAS
148 COSMO ASTRÓLOGO
152 LA COPE

NUESTRA PORTADA

HILARY DUFF

FOTOGRAFÍA: ERIC RAY DAVIDSON, EDITOR DE MODA: JAMES WORTHINGTON DEMOLET. PELO: CHRIS MCMILLAN PARA LIVING PROOF/ SOLOARTISTS.COM. MAQUILLAJE: ERIC POLITO EN ART DEPARTMENT USANDO CHANEL. MANICURE: JULIE KANDALEC EN PAINTBOX USANDO CHANEL LE VERNIS. ESTILISTA DE PROPS:BEDNARKSTUDIO. CHAMARRA:FAITH CONNEXION, SHORTS: AMERICAN EAGLE OUTFITTERS, ARETES: BIJULES, ANILLO: JENNIFER FISHER.

Llénate de cooltura

En *Cosmo* no sólo queremos que pongas en forma tu cuerpo... ¡También el intelecto nos importa!

Por Dulce Villaseñor

TOO CUTE TO BE TRUE

Si los retratos de niños te conmueven, ahora checa estas fotografías de pequeñuelos acompañados por animales bebés. Sin duda, el trabajo de la artista rusa Elena Karneeva está lleno de ternura, amor y muchísima belleza. Descubre más fotos en su Instagram: **@karneevaelena**

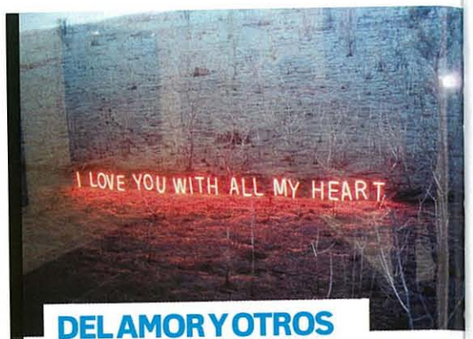

DEL AMOR Y OTROS CONCEPTOS

Con frases como *"I love you with all my heart"* y *"Happily ever after"*, el artista surcoreano Jung Lee crea instalaciones de neón en medio de paisajes naturales. Para seleccionar las oraciones que plasmará en cada uno de sus trabajos, se inspira en expresiones populares de amor y deseo que extrae de la televisión, internet y películas famosas. ¿Qué busca? Bueno, pues explorar cómo el lenguaje también funciona como una imagen, no sólo como una idea. Padrísimo.

FUENTE: HTTPS://WWW.ARTSY.NET/ARTIST/JUNG-LEE

"El cine y yo somos como un matrimonio mal llevado, no puedo vivir con él ni si él".

—GABRIEL GARCÍA MÁRQUEZ

UN AÑO SIN GABO

El 17 de abril se cumple un año de la muerte de Gabriel García Márquez, Premio Nobel de Literatura 1982 y autor de clásicos como ***El amor en los tiempos de cólera***, ***Crónica de una muerte anunciada*** y ***Cien años de soledad***. Y como no pensamos olvidarlo, ¿por qué no revelarte más de él? Por ejemplo, sus películas preferidas:

El ladrón de bicicletas
Vittorio De Sica
(Italia, 1948)
Un hombre obtiene un empleo para pegar carteles con la condición de que tenga una bicicleta. La consigue... y se la roban antes de empezar.

Rashomon
Akira Kurosawa
(Japón, 1950)
Un leñador, un budista y un peregrino comparten opinión con respecto al juicio de un bandido, mientras se cuidan de la tormenta.

2001, Odisea del espacio
Stanley Kubrick
(EE.UU., Reino Unido, 1968)
Considerada por muchos la mejor película de ciencia ficción, narra la historia de la humanidad hasta llegar a la inteligencia artificial.

Una historia inmortal
Orson Welles
(Francia, 1968)
Un comerciante se obsesiona con la leyenda de un millonario que le pagó a un marinero para embarazar a su esposa. *WTF.*

Jules et Jim
Francois Truffaut
(Francia, 1962)
Dos amigos de años se enamoran de la misma chica y uno se casa con ella, desatando un análisis sobre el amor.

FUENTE: REDDEPERIODISMOCULTURAL.FNPI.ORG

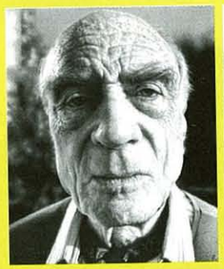

EL TIEMPO ABUELA

Este chico italiano, Antonio Finelli, tiene sólo 30 años, pero eso no impide que esté fascinado (y obsesionado) con el proceso de envejecimiento que todos invariablemente atravesamos. Arrugas, marcas, cicatrices... esas huellas del tiempo son la característica principal de sus retratos hiperrealistas, hechos con lápiz y goma. Respeto al artista (y a las personas mayores). Ve más de su trabajo en **antoniofinelliarte.it**

FUENTE: HUFFINGTON POST

FOTOGRAFÍAS: EFE Y CORTESÍA.

BECAS PARA NO DEJAR LA ESCUELA

Vamos a promover un programa nacional de becas (apoyo económico) para que nadie deje la escuela (secundaria y preparatoria) por tener que trabajar.

VERDE

Infórmate: partidoverde.org.mx

INSERCIÓN PAGADA POR EL COMITÉ EJECUTIVO NACIONAL DEL PARTIDO VERDE ECOLOGISTA DE MÉXICO. RESPONSABLE DE LA PUBLICACIÓN: RAQUEL RAMÍREZ CASTELLANOS.

fashion book

3.1 Phillip Lim
net-a-porter.com
Accessorize
T. 5292-4854
C.C. Santa Fe
Adolfo Dominguez
T. 5447-1600
El Palacio de Hierro
Alexander McQueen
net-a-porter.com
Alexander Wang
net-a-porter.com
Alice + Olivia
T. 5246-4800
Saks Fifth Avenue México
Altuzarra
shopstyle.com
Anya Hindmarch
shopbop.com
Bamboo
bamboo-life.com
BCBGeneration
T. 5282 3670
Vince Camuto en
C.C. Antara
Benetton
T. 2167-8130
C.C. Antara
BCBGMAXAZRIA
T. 2167-7206
C.C. Santa Fe

Bershka
T. 5257-5021
C.C. Santa Fe,
C.C. Antara
Bimba y Lola
T. 5257-9237
C.C. Santa Fe,
C.C. Perisur
Bottega Veneta
net-a-porter.com
C&A
T. 5279-4270
Plaza Carso
Calvin Klein Collection
net-a-porter.com
Carolina Herrera
T. 5282-2187
C.C. Antara
Carven
net-a-porter.com
Centinelle
Venta en línea
kichink.com/stores/
centinelle
Chanel
T. 5246-4800
Saks Fifth Avenue México
Charlotte Olympia
T. 5257-0581
Gran Vía en C.C. Santa Fe
Chloé
T. 5246-4800
Saks Fifth Avenue México
Christian Louboutin
T. 5246-4800
Saks Fifth Avenue México
Coach
T. 5280-4011
C.C. Antara
Daniel Espinosa
T. 5257-9200
El Palacio de Hierro
Dior
T. 5547-1600
El Palacio de Hierro
DKNY
T. 5257-9100
Liverpool en C.C. Santa Fe

Dolce & Gabbana
T. 2167-8236
C.C. Santa Fe
Fendi
T. 5246-4800
Saks Fifth Avenue México
Gianvito Rossi
T. 5257-0581
Gran Vía en
C.C. Santa Fe
Giuseppe Zanotti
T. 5257-0581
Gran Vía en
C.C. Santa Fe
Gucci
net-a-porter.com
H&M
T. 2167-8120
C.C. Santa Fe
Hissia
Venta en línea
hissia.com
Icon Brand
Venta en línea
asos.com
Isabel Marant
T. 5246-4800
Saks Fifth Avenue México
J. Crew
Venta en línea
jcrew.com/mx/index.jsp
Jeffrey Campbell
Venta en línea
shop.nordstrom.com
Jennifer Behr
T. 5246-4800
Saks Fifth Avenue México
Jimmy Choo
T. 5447-1600
El Palacio de Hierro
net-a-porter.com
Karla Spetic
net-a-porter.com
Kate Spade
T. 5280-3943
C.C. Antara
Kenzo
net-a-porter.com
Kipling
T. 5259-39-69
C.C. Santa Fe
London Rebel
asos.com
Louis Vuitton
T. 5280-4650
El Palacio de Hierro
Mango
T. 5282-3857
C.C. Antara, C.C. Santa Fe
Mani Malaai
T. 5281-0800
Common People
Mara Hoffman
shopbop.com

Maria Black
net-a-porter.com
Mason by Michelle Mason
net-a-porter.com
Max & Co.
shopstyle.com
Michael Kors
T. 9138-3782
C.C. Antara
Milly
T. 5246-4800
Saks Fifth Avenue México
Missoni
net-a-porter.com
Moschino
T. 5246-4800
Saks Fifth Avenue México
Nasty Gal
nastygal.com
Natasha Zinko
net-a-porter.com
Nicholas Kirkwood
T. 5246-4800
Saks Fifth Avenue México
Olympia Le-Tan
net-a-porter.com
Opening Ceremony
shopbop.com
Perugia
T. 1664-6647
C.C. Garden Santa Fe
Peter Pilotto
T. 5246-4800
Saks Fifth Avenue México
Pierre Balmain
net-a-porter.com

COSMOPOLITAN
Máster del orgasmo
LA TÉCNICA PERFECTA PARA QUE EL PLACER TOQUE A TU PUERTA TODOS LOS DÍAS
HILARY DUFF
"NUNCA TUVE QUE HACER COSAS ALOCADAS PARA DEMOSTRAR QUE YA NO ERA UNA NIÑA"
FASHION REPORT
TEMPORADA DE FALDAS
(piernas felices)
THE HAIR ISSUE
TENDENCIAS, PEINADOS, TIPS Y TRUCOS PARA UN LOOK ES-PEC-TA-CU-LAR
Lo amas y se van a vivir juntos. ¡Síii!
Pero primero lee nuestro artículo de la página 102
$37 MXP
0 10722 68077 0 08
cosmopolitan.com.mx
290415
Prohibida su venta en los EE.UU.

COSMOPOLITAN

Abril

COSMO**NEWS**

22 QUÉ ESTÁ HOT
Las noticias más *in* del momento.

24 GUESS WHO
Ohhh, *baby!* Descubre a quién pertenecen estas fotos #TBT.

26 GIRL ALERT: ¡SE ROBÓ A MI NOVIO!
Algunas *celebs* tienen en común algo más que una buena amistad... ¡un ex!

28 WIN VS. FAIL
Porque existe una delgada línea entre lo *cool* y lo *ridicool*.

38 POR PRIMERA VEZ EN MÉXICO: N+TC TOUR
Este año, Nike será por primera vez anfitrión del Nike Training Club.

FASHION**BOOK**

52 CÓMO USAR RAYAS
Lleva de forma diferente el *print* más dinámico de todos.

54 TOY STORY
Estas piezas harán muy feliz a tu niña interior.

58 COPIA EL LOOK
La *it girl* Olivia Palermo sabe lucir al máximo los abrigos XL.

60 FASHION P+R
Los consejos de la experta para que luzcas espectacular.

128 THROWBACK-BEAUTY
Los estilos preferidos del pasado ¡regresan con todo!

HAIR**ISSUE**

78 BEAUTY SHOPPING
Incorpora las flores de primavera a tu peinado.

80 CABELLO EN FORMA
Todo para lucir una melena increíble... ¡todo el tiempo!

82 BEAUTY P+R
Los tips de nuestra experta en belleza.

TÚ AÚN **MEJOR**

88 ¿MOMO ES EL NUEVO FOMO?
¿Sientes pánico si tus amigas no te contestan? Lee esto.

90 SÓLO EN COSMO
"La adicción secreta de mi novio".

AMOR&**SEXO**

108 SEXO P+R
La sexóloga te ayuda.

109 TACONES CERCANOS
"La ex modelo".

TEXTOSTERONA

111 CHICO COSMO
El ardiente Sam Heughan.

112 TODO SOBRE ÉL
Descifra su mente.

114 PREGÚNTALE A ROD
¿Quién mejor que un chico para saber lo que ellos piensan?

116 EL INFILTRADO
"El poder del 'sí'".

SALUD

118 ¿ALÉRGICA O ENFERMA?
Descubre si esos malestares son reacciones alérgicas.

123 TIPS DIETA
La vuelta al mundo en menos de 300 calorías.

124 SALUD AL DÍA
Todo para mantener tu cuerpo y tu mente en equilibrio.

126 GINECO P+R
Tus dudas más íntimas.

COSMO**LIFE**

134 COSMO VIAJES
Bridal time... alas para una novia.

139 WEEKEND
Cómo beber whisky como toda una pro.

142 LLÉNATE DE COOLTURA
Porque lo *nerd* es sexy.

SECCIONES**FIJAS**

10 DE LA DIRECTORA
12 COSMO INBOX
14 COSMO ONLINE
18 CONFESIONES
36 AGÉNDALO
144 GUÍA DE COMPRAS
148 COSMO ASTRÓLOGO
152 LA COPE

NUESTRA PORTADA

HILARY DUFF

FOTOGRAFÍA: ERIC RAY DAVIDSON, EDITOR DE MODA: JAMES WORTHINGTON DEMOLET. PELO: CHRIS MCMILLAN PARA LIVING PROOF/ SOLOARTISTS.COM. MAQUILLAJE: ERIC POLITO EN ART DEPARTMENT USANDO CHANEL. MANICURE: JULIE KANDALEC EN PAINTBOX USANDO CHANEL LE VERNIS. ESTILISTA DE PROPS:BEDNARKSTUDIO. CHAMARRA:FAITH CONNEXION, SHORTS: AMERICAN EAGLE OUTFITTERS, ARETES: BIJULES, ANILLO: JENNIFER FISHER.

Pull & Bear
T. 5282-3813
C.C. Antara, C.C. Santa Fe
Purificación García
T. 5282-1887
C.C. Antara
Rapsodia
T. 5282-2736
C.C. Antara
Sacai
net-a-porter.com
Samsonite
T. 5257-9200
El Palacio de Hierro
Solid & Striped
shopbop.com
Stradivarius
T. 5078-2000
C.C. Parque Delta
Studio F
T. 2167-8025
C.C. Santa Fe
Swarovski
T. 5257-9200
El Palacio de Hierro en
C.C. Santa Fe
Theory
T. 2167-8300
C.C. Antara, C.C. Santa Fe
Tibi
shopbop.com
Topshop
topshop.com
Tory Burch
T. 6387-0412
C.C. Antara
Tous
T. 5257-9200
El Palacio de Hierro en
C.C. Santa Fe
U by Adolfo Dominguez
T. 5447-1600
El Palacio de Hierro
Versace
T. 5246-4800
Saks Fifth Avenue
Victoria Beckham
net-a-porter.com
Vince Camuto
T. 5257-2833
Vince Camuto en
C.C. Santa Fe
Yliana Yepez
T. 5246-4800
Saks Fifth Avenue México
Zara
T. 5606-2623
C.C. Perisur,
C.C. Santa Fe

beauty book

American Eagle
T. 2167-7101
C.C. Santa Fe, C.C. Perisur
Amika
T. 1664-6127
Sephora
Biotherm
T. 5257-9100
Liverpool en C.C. Santa Fe
Batiste
T. 5593-1077
Tiendas de autoservicio
Catwalk by TIGI
beautybay.com/catwalk/
Conair
T. 5661-2787
Tiendas de autoservicio
Davines
Venta en línea
tiendacapilar.com
Eco Tools
Venta en línea
grupogipsy.com
Hugo Boss
T. 5257-9100
Liverpool en C.C. Santa Fe
John Frieda
T. 5661-2787
Tiendas de autoservicio
Lancaster
T. 1664-6127
Sephora
Le Couvent des Minimes
T. 4230-3900
Sears
Living Proof
T. 1664-6127
Sephora
L'Oréal Professionnel
T. 5605-8817
Salones de belleza
Marc Anthony
T. 5593-1077
Tiendas de autoservicio
Moroccanoil
T. 5424-5290
Quick Cut en
C.C. Perisur
OGX
T. 5593-1077
Tiendas de autoservicio
Ouidad
T. 1664-6127
Sephora
Pantene
T. 5593-1077
Tiendas de autoservicio
Phyto Paris
T. 5257-9100
Liverpool en
C.C. Santa Fe
Revlon
T. 5635-0659
Sanborns
Rosantica
net-a-porter.com
Sexy Hair
T. 55436610
KOKORO
Timco
T. 5635-0659
Sanborns
Yves Rocher
T. 2591-0738
C.C. Santa Fe

VALES
DE PRIMER
EMPLEO PARA
JÓVENES

Vamos a promover que los jóvenes consigan su primer empleo entregándoles un vale que su primer empleador podrá deducir de sus impuestos, si lo contrata.

VERDE

Infórmate: partidoverde.org.mx

INSERCIÓN PAGADA POR EL COMITÉ EJECUTIVO NACIONAL DEL PARTIDO VERDE ECOLOGISTA DE MÉXICO. RESPONSABLE DE LA PUBLICACIÓN: RAQUEL RAMÍREZ CASTELLANOS.

horóscopo

ENTÉRATE DE LO QUE TE TIENEN PREPARADO LOS ASTROS Y APROVECHA MEJOR TUS **OPORTUNIDADES.**

POR LAURA GAMBOA

DIANNA AGRON 30.04.86

TAURO /21.04 – 20.05

DON ASTROLÓGICO:
Tus emociones suelen ser estables, por lo que proyectas un aire de serenidad que le ayuda a los demás a recuperar la paz.

PUNTO DÉBIL:
Te cuesta trabajo deshacerte de tus pertenencias, por lo que podrías acumular demasiados objetos que no usas.

FAVORITOS *FASHION:*
Unos *leggings* con un estampado moderno que dirija la atención hacia tus piernas.

CONSIÉNTETE:
Con sábanas de algodón (o alguna otra fibra natural) de primera calidad, que sean toda una delicia sensorial cada noche.

ARMA DE SEDUCCIÓN:
Tu voz serena y profunda, que es de las más sensuales —y convincentes— del Zodiaco.

HORÓSCOPO:
Habrá muchos factores jugando a tu favor, ya que no sólo tendrás fuerza vital, también don de palabra, claridad de mente y confianza en ti misma. Aprovecha para avanzar a paso firme.

EL LIGUE Y EL AMOR:
Valora los puntos positivos de tu relación con tu novio para que los disfrutes y sigas construyendo. Si eres soltera, haz una lista de tus cualidades y luego recuerda que existe tu propia versión en un hombre, y es justo a quien encontrarás.

TU DAISY PERFECTA
Wedges Tory Burch
Logra un *look* retro con estas plataformas de piel recortada en forma de margaritas y una base de corcho, que estiliza las piernas.

Lentes **Zoobug.**

GÉMINIS 21.05 – 20.06

Hay mucho que tienes que dejar atrás para seguir avanzando; no te aferres, pues lo que verdaderamente es tuyo nadie te lo puede quitar. Recibirás noticias de alguien a quien le habías perdido la pista; vayan a tomar un café y pónganse al día. **EL LIGUE Y EL AMOR:** Con Venus en tu signo, tendrás mucha ayuda celeste para triunfar en el amor, ya sea pasando semanas inolvidables al lado de tu galán o bien, colándote al corazón de un chico que no podrá reprimir su deseo de buscarte.

Bra **Agent Provocateur.**

CÁNCER 21.06 – 22.07

Tus amigos reclaman tu presencia y es que te tocará atender asuntos que están fuera de tu zona de confort y que deberás resolver relacionándote con personas diferentes a ti. Abre tu mente y nútrete con otros puntos de vista. **EL LIGUE Y EL AMOR:** Tu huella es profunda, o sea que no te saques de onda si recibes señales de un ex que no puede olvidarte. Si te busca, tómalo como un cumplido y luego analiza si quedan chispas que puedan reavivar el fuego entre ustedes.

tus galanes ideales

VIRGO

A los dos les gusta saber en dónde están parados y ninguno quiere perder tiempo o energía en emociones desproporcionadas o impulsos. Ambos aprecian la belleza de la vida y la importancia de lograr una estabilidad.

♥

CAPRICORNIO

La ambición y la sed de perfeccionismo de este chico, armoniza bien con tu amor por las cosas de calidad. Los dos son sensuales, pragmáticos y sabrán apoyarse mutuamente para llegar lejos en su profesión.

FOTOGRAFÍAS: EFE Y CORTESÍA DE LAS MARCAS.

Gali, espectacular en *Me pongo de pie*

tvynovelasmex @tvynovelasmex /TVyNovelasMex

TVyNovelas®

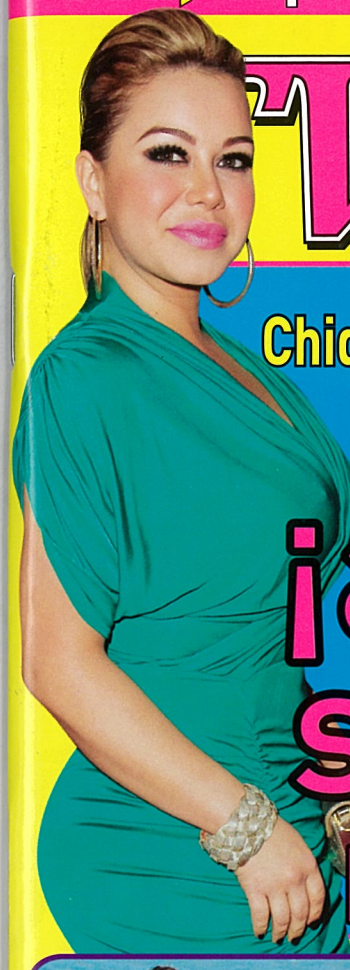

Chiquis Rivera
Revive en libro ¡abuso sexual por su padre!

Luismi
¡El colmo!
Por demanda
le confiscan regalías y taquillas

Lo imperdonable
Iván Sánchez y Ana Brenda
¡se confiesan!

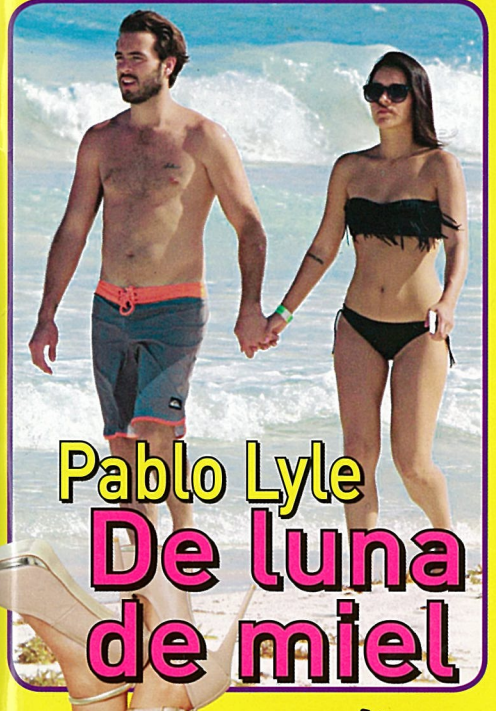

Pablo Lyle
De luna de miel

Vivian Cepeda
Supera nuevo videoescándalo
¡y posará desnuda!

AÑO XXXVII NÚM. 16
ABRIL 20, 2015
$23.00

VISÍTANOS EN tvynovelas.com
Superclick

Gina Varela

Belinda Urías
Nos presenta a Camila

"Pioja" Herrera debuta en televisión

Dan todo **por el público**

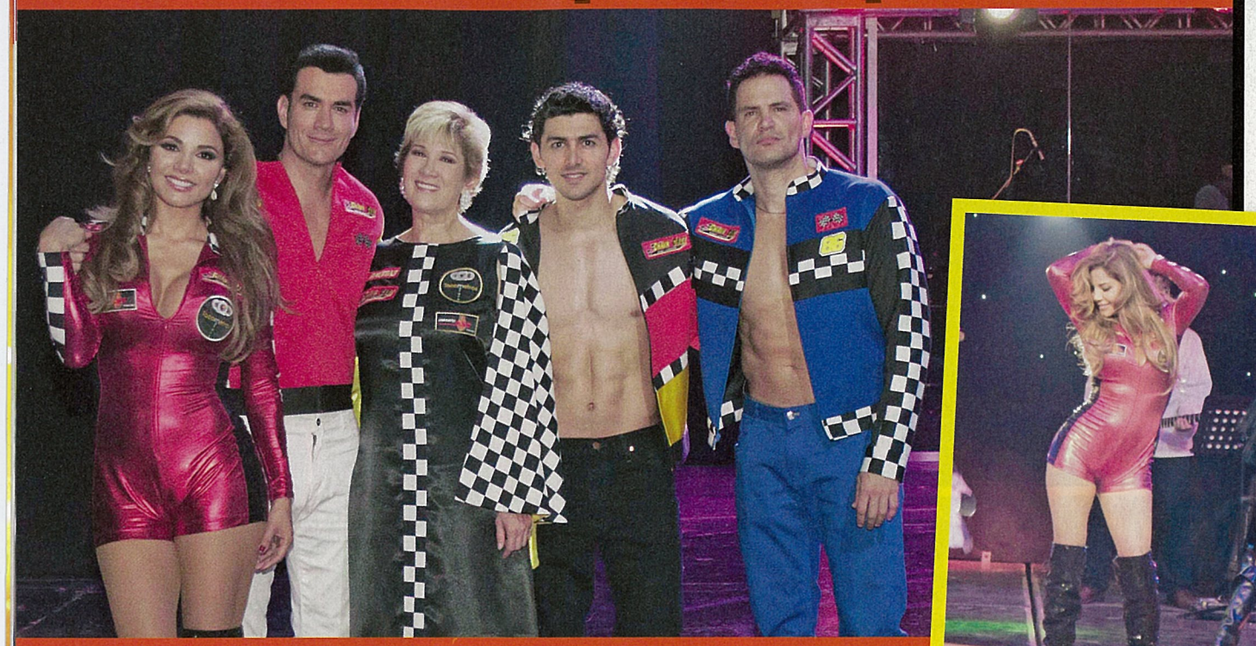

El elenco de ***Hasta el fin del mundo cantaré*** tuvo jornadas extenuantes para llegar al estreno

SEXY. Aleida Núñez mostró sus mejores pasos de baile.

ENTUSIASTA. Aunque ensayó poco, David Zepeda se entregó al máximo.

LA GIRA
Además del interior de la República Mexicana, se presentarán una vez más en el Teatro 2 del Centro Cultural el 10 de mayo.

Este domingo fue el gran final de *Hasta el fin del mundo*, pero días antes el elenco se las vio negras para cumplir con los ensayos del show musical *Hasta el fin del mundo cantaré*, pues tenía que estar corriendo entre las grabaciones y el teatro.

Acompañamos a Olivia Bucio, Alejandro Tommasi, Aleida Núñez, Miguel Martínez, Julio Camejo y David Zepeda a uno de los ensayos en el Teatro 2 del Centro Cultural, y ahí constatamos que el tiempo lo tenían contado, y es que David estuvo menos de una hora pues tenía que regresar a una locación del melodrama, e incluso Marjorie de Sousa, quien también forma parte del elenco, no pudo llegar al ensayo porque estaba en plena grabación de la telenovela ¡a la medianoche!

"Creo que las cosas que valen la pena requieren de sacrificio y mucho esfuerzo; la verdad, es que no he podido ensayar mucho, pero el tiempo que he venido trato de aprovecharlo al máximo", compartió Zepeda.

Hasta el fin del mundo cantaré es un show musical para toda la familia, "vamos a ver una producción que pretende estar a la altura de lo que fue la telenovela, un espectáculo multimedia con monitores, *beauty shots* grabados ex profeso para esto y diferentes canciones que interpretarán siete integrantes de la telenovela", contó el productor Nicandro Díaz, quien está cobijado por su compadre, Gerardo Quiroz, en esta aventura. TVyN

MENTES MAESTRAS. Los productores Nicandro Díaz y Gerardo Quiroz, el director Beto Castillo y el productor asociado Antonio Arvizu.

TEXTO: LILIANA LEJARAZU • FOTOGRAFÍAS: CLAUDIA CAMPOS

VALES PARA ATENCIÓN MÉDICA

Vamos a promover un programa de vales de atención médica para que te atiendan a ti y a tu familia en otra clínica, si en tu clínica del IMSS, ISSSTE o Seguro Popular no te pueden atender.

VERDE

Infórmate: partidoverde.org.mx

INSERCIÓN PAGADA POR EL COMITÉ EJECUTIVO NACIONAL DEL PARTIDO VERDE ECOLOGISTA DE MÉXICO. RESPONSABLE DE LA PUBLICACIÓN: NANCY GABRIELA BAEZ NÁJERA. CANDIDATOS DE LAS COALICIONES FEDERALES Y LOCALES DEL PARTIDO VERDE ECOLOGISTA DE MÉXICO - PARTIDO REVOLUCIONARIO INSTITUCIONAL.

Gali, espectacular en *Me pongo de pie*

tvynovelasmex @tvynovelasmex /TVyNovelasMex

TVyNovelas

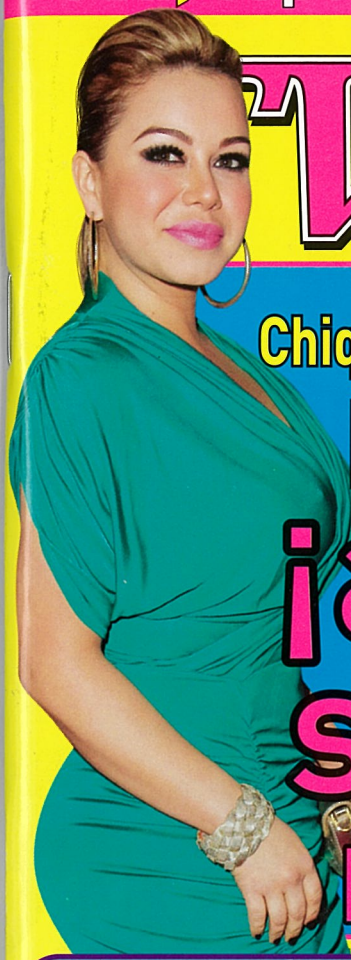

Chiquis Rivera

Revive en libro ¡abuso sexual por su padre!

Luismi

¡El colmo!

Por demanda le confiscan regalías y taquillas

Lo imperdonable

Iván Sánchez y Ana Brenda

¡se confiesan!

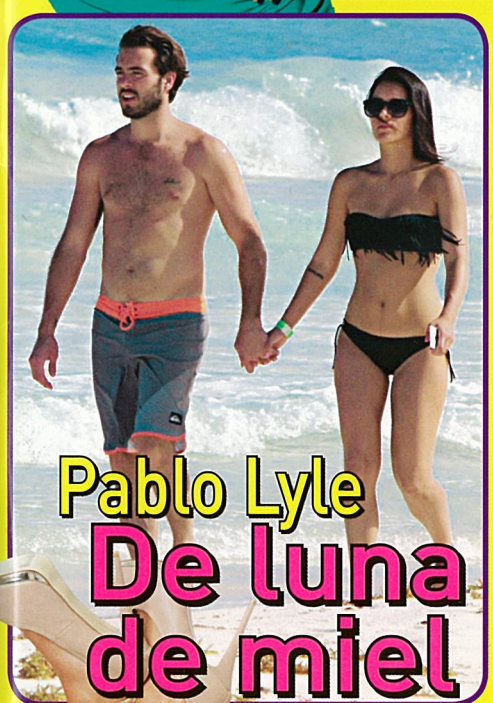

Pablo Lyle

De luna de miel

Vivian Cepeda

Supera nuevo videoescándalo ¡y posará desnuda!

AÑO XXXVII NÚM
ABRIL 20, 201
$23.0

VISÍTANOS EN tvynovelas.com

Superclick

Gina Varela

Belinda Urías

Nos presenta a Camila

"Pioja" Herrera debuta en televisión

Luna de miel familiar

RECIÉN CASADOS
La pareja se casó el pasado 27 de diciembre en Sinaloa, pero por trabajo no pudieron disfrutar de su luna de miel.

Pablo Lyle y su esposa, **Ana Araujo**, disfrutaron las paradisiacas playas de Cancún, Quintana Roo

PROBLEMA
DEMORAS EN ATENCIÓN MÉDICA

PROBLEMA
JÓVENES QUE DEJAN LA ESCUELA PARA TRABAJAR

PROBLEMA
JÓVENES QUE NO ENCUENTRAN TRABAJO

PROBLEMA
PREPARACIÓN DEFICIENTE PARA ENCONTRAR EMPLEO

na c

m

su
a
aron
cas
cún,
o

SOLUCIÓN
VALES PARA ATENCIÓN MÉDICA

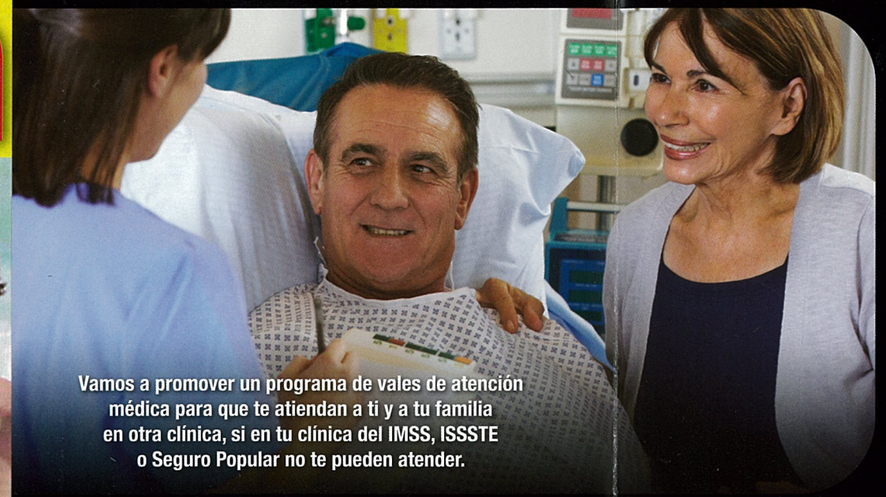

Vamos a promover un programa de vales de atención médica para que te atiendan a ti y a tu familia en otra clínica, si en tu clínica del IMSS, ISSSTE o Seguro Popular no te pueden atender.

SOLUCIÓN
VALES DE PRIMER EMPLEO

Vamos a promover que los jóvenes consigan su primer empleo entregándoles un vale que su primer empleador podrá deducir de sus impuestos, si los contrata.

VERDE

SOLUCIÓN
BECAS PARA NO DEJAR LA ESCUELA

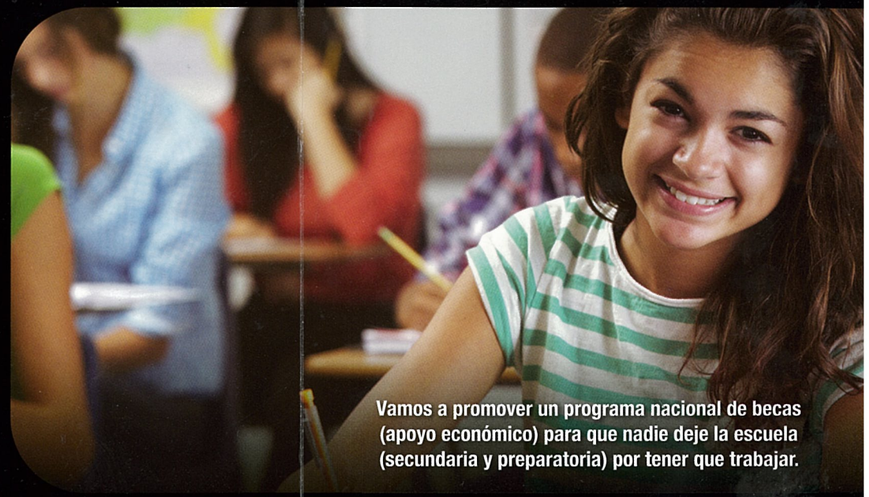

Vamos a promover un programa nacional de becas (apoyo económico) para que nadie deje la escuela (secundaria y preparatoria) por tener que trabajar.

SOLUCIÓN
INGLÉS Y COMPUTACIÓN EN TODOS LOS NIVELES

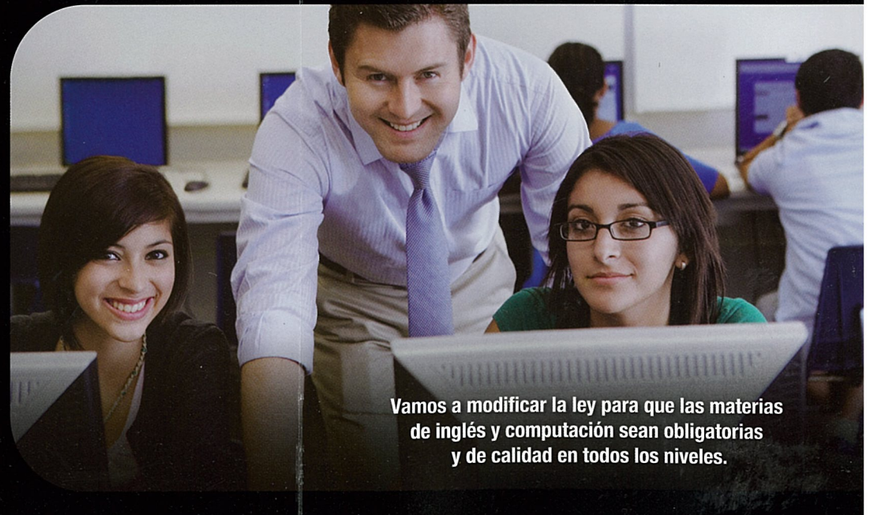

Vamos a modificar la ley para que las materias de inglés y computación sean obligatorias y de calidad en todos los niveles.

Infórmate: partidoverde.org.mx

INSERCIÓN PAGADA POR EL COMITÉ EJECUTIVO NACIONAL DEL PARTIDO VERDE ECOLOGISTA DE MÉXICO. RESPONSABLE DE LA PUBLICACIÓN: NANCY GABRIELA BAEZ NÁJERA.
CANDIDATOS DE LAS COALICIONES FEDERALES Y LOCALES DEL PARTIDO VERDE ECOLOGISTA DE MÉXICO - PARTIDO REVOLUCIONARIO INSTITUCIONAL.

Gali, espectacular en *Me pongo de pie*

tvynovelasmex @tvynovelasmex /TVyNovelasMex

TVyNovelas®

Chiquis Rivera

Revive en libro ¡abuso sexual por su padre!

Luismi

¡El colmo!

Por demanda le confiscan regalías y taquillas

Lo imperdonable

Iván Sánchez y Ana Brenda

¡se confiesan!

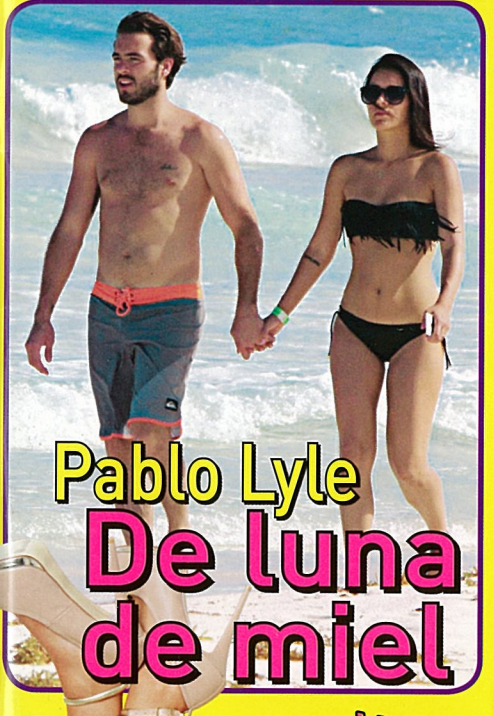

Pablo Lyle

De luna de miel

Vivian Cepeda

Supera nuevo videoescándalo ¡y posará desnuda!

AÑO XXVII NÚM. 16
ABRIL 20, 2015
$23.00

0 10722 70798 9 16

VISÍTANOS EN tvynovelas.com

Superclick

Gina Varela

Belinda Urías Nos presenta a Camila

"Pioja" Herrera debuta en televisión

mucho respeto; ya no hay el acercamiento de antes, ahora cada quien tiene su vida y su rollo, pero nos llevamos muy bien y todos tenemos entendido que es una cuestión de chamba y creo que con el tiempo se va a restablecer la amistad como antes.

Se llegó a decir que Yered ganaba menos que todos, ¿ahora cómo fue el acuerdo?
Siempre ganamos lo mismo todos y ahora es igual, no hay "estrellismos" ni nada, ese no fue el problema, lo que hubo fue un exceso de convivencia; de repente hay que tener mucha madurez para poderlo manejar, pero ahora estamos en una situación diferente y creo que las cosas van a ir muy bien.

EL VISIONARIO. La idea de juntar al elenco original fue de Memo del Bosque.

Previo al reencuentro, ¿hubo disculpas entre ustedes?
En su momento sí, en esta ocasión no porque hicimos una reunión de trabajo donde se pusieron muy claros los puntos. Las cosas personales se tratan en otros lados, esto es un mero negocio, hay que tratarlo así y todo quedó increíble.

¿De quién fue la idea de juntarse de nuevo?
De Memo del Bosque, él habló con cada uno, luego hicimos una reunión juntos y llegamos a ese acuerdo, todo está muy bien.

En lo personal, ¿qué te pareció la idea de volver a estar juntos?
Yo con Memo tengo una relación muy estrecha, trabajo con él, pero desde que surgió la idea me gustó mucho, hubo el acercamiento con Radamés, con La Wanders, obviamente con Casasola y entonces accedieron al reencuentro del especial, se grabó, hubo buena vibra y una atmósfera increíble, cotorreamos y después Memo hizo otra reunión en la que nos platicó la idea de volvernos a juntar ya como programa, eso fue hace un mes, pusimos fecha y grabamos.

¿Cuáles son los errores que cometieron en el pasado y que ya no van a repetir?
Básicamente el respeto es fundamental y, sobre todo, a la vida personal de cada uno, esto para que exista una cordialidad en la relación de amistad y de trabajo.

El hecho de que Radamés y Yered terminaron mal como pareja y se divorciaron, ¿afectó el reencuentro?
Ese es un problema de ellos que finalmente ya arreglaron, porque están conviviendo en el trabajo y hay que respetárselos.

¿Habrá gira de *Guerra de chistes*?
Sí, tenemos show y estamos armando la gira por diferentes lugares de la República Mexicana, y en su momento por Estados Unidos. TVyN

COMO EN LOS VIEJOS TIEMPOS. Olvidaron sus diferencias personales y antepusieron su profesionalismo.

> "Ya no hay el acercamiento de antes, ahora cada quien **tiene su vida y su rollo, pero nos llevamos muy bien**"

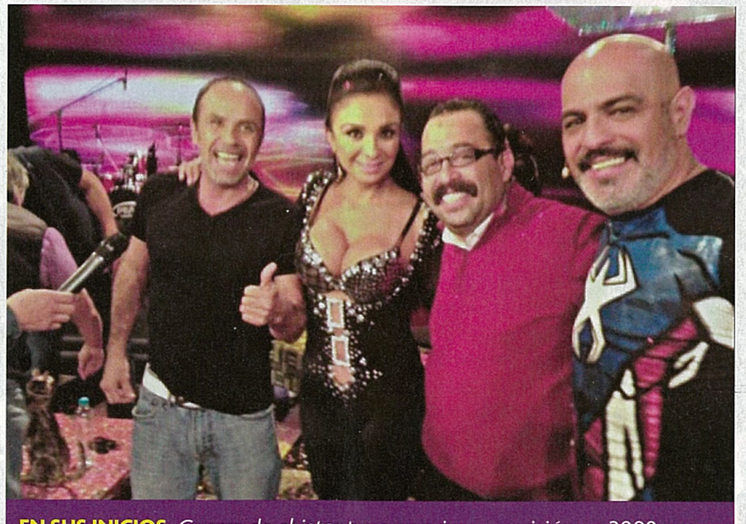

EN SUS INICIOS. *Guerra de chistes* tuvo su primera emisión en 2008 por Telehit, y el elenco original, integrado por Radamés, La Wanders, "El Borrego" y Casasola, siempre tuvo muy buena acogida.

BECAS PARA NO DEJAR LA ESCUELA

Vamos a promover un programa nacional de becas (apoyo económico) para que nadie deje la escuela (secundaria y preparatoria) por tener que trabajar.

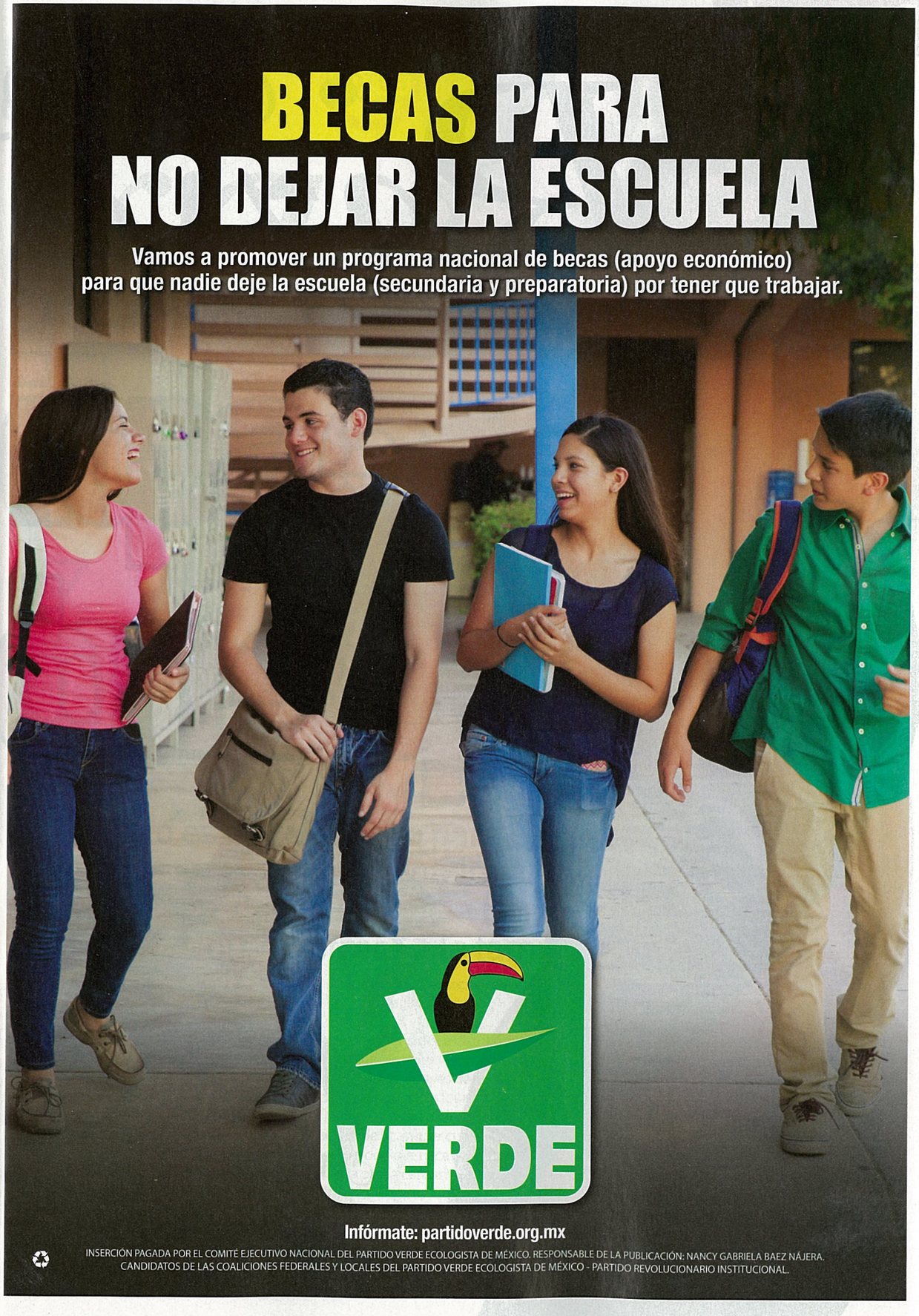

VERDE

Infórmate: partidoverde.org.mx

INSERCIÓN PAGADA POR EL COMITÉ EJECUTIVO NACIONAL DEL PARTIDO VERDE ECOLOGISTA DE MÉXICO. RESPONSABLE DE LA PUBLICACIÓN: NANCY GABRIELA BAEZ NÁJERA. CANDIDATOS DE LAS COALICIONES FEDERALES Y LOCALES DEL PARTIDO VERDE ECOLOGISTA DE MÉXICO - PARTIDO REVOLUCIONARIO INSTITUCIONAL.

Gali, espectacular en *Me pongo de pie*

tvynovelasmex @tvynovelasmex /TVyNovelasMex

TVyNovelas®

Chiquis Rivera

Revive en libro ¡abuso sexual por su padre!

Luismi

¡El colmo!

Por demanda le confiscan regalías y taquillas

Lo imperdonable

Iván Sánchez y Ana Brenda

¡se confiesan!

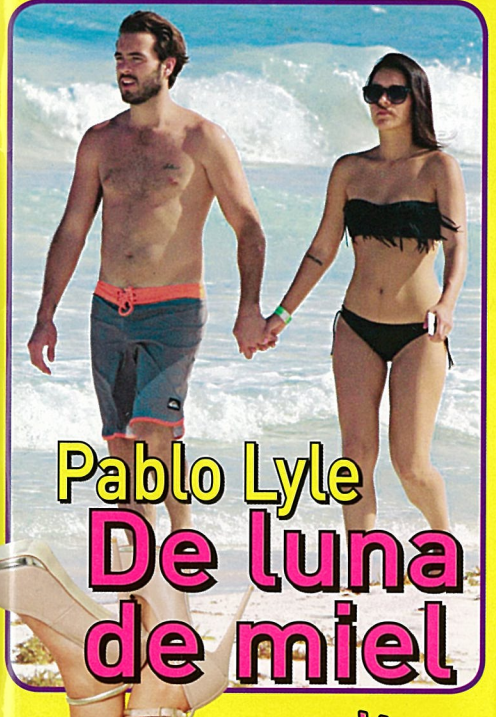

Pablo Lyle

De luna de miel

Vivian Cepeda

Supera nuevo videoescándalo ¡y posará desnuda!

AÑO XXXVII NÚM. 16
ABRIL 20, 2015
$23.00

VISÍTANOS EN tvynovelas.com

Superclick

Gina Varela

Belinda Urías Nos presenta a Camila

"Pioja" Herrera debuta en televisión

Tania Karam

Cómo remover los obstáculos en tu vida

La guía de los Ángeles para esta semana va destinada a que aceptes la grandiosidad, ¡tu grandiosidad! Los Ángeles nos ayudan a ver que regularmente antes de emprender una acción, dedicarnos a un proyecto personal o de trabajo, pensamos antes en lo difícil que es conseguir las cosas o lograr cambios, que en la felicidad que nos traerá lograrlo. Sin darnos cuenta, ponemos en nuestra mente obstáculos y dedicamos mucha energía en tratar de solucionar problemas que aún no suceden y ya nos están consumiendo.

Cuando estés pasando por un momento así cierra tus ojos, inhala y observa cuánta energía tienes atorada en proyectos que no terminas o no comienzas por tu miedo al fracaso, a ser rechazado y, sobre todo, porque el ego una y otra vez te repite: "No es suficiente"; pero recuerda que para el ego nunca es ni será suficiente tu esfuerzo, lo que das o lo que alguien más te da. El ego siempre sigue esperando algo, un poco más de reconocimiento, una frase hermosa que querías escuchar de tu pareja, el kilo extra que no bajaste, el aumento que no recibiste o los aplausos que no te dieron. El trabajo del ego es vivir enfocado en lo que aún no ha llegado y obstaculiza tu crecimiento.

Esta semana dedícala a soltar el miedo a que ese "algo" no llegue o no suceda, suelta el miedo a ser grande, suelta el miedo a aceptarte con la luz que en ti iya es! Pide al Arcángel Miguel que te ayude a terminar los proyectos que tienes comenzados o los que deseas emprender. No hay límites para una persona que tiene fe. No hay límites para una persona que recuerda que sólo en Dios radica su fortaleza. ¿Qué podría salir mal si recuerdas que eres el bendito hijo de Dios? Sólo por hoy piensa que sucederá fácilmente y que serás guiado a un mejor escenario de amor.

ARCÁNGEL MIGUEL TE ACOMPAÑA Y FIRMEMENTE TE ANUNCIA:

"La etapa para tener miedo ya se ha acabado, ahora conoces más de ti y de tu fortaleza, has sido guiado hasta Mis palabras, comienza a andar, el paso se hará más ligero y pronto te darás cuenta de que vuelas ya con la protección de Mis mismas alas. Naciste para triunfar y hoy te invito a que aceptes la grandiosidad que ya es en ti"

ARCÁNGEL MIGUEL

¡TE QUIERO Y TE BENDIGO!

Te comparto que mi libro *Una vida con Ángeles* ya está disponible en su versión impresa en las principales librerías del país y también puedes encontrar la versión digital en iTunes y Amazon. Te invito a leerlo y a conectar con tu misión de vida de la mano de tus Ángeles. T&N

INFINITO AMOR
TANIA KARAM

CERCA DE TANIA

Próximos eventos

* 23 de abril: Clase Online *Un Curso de Milagros*

* 25 de abril: Curso 1. *Tu identidad Física, Salud y Abundancia®*. Centro Banamex

* 9 de mayo: *Taller Descubriendo tu Misión de Vida con Ayuda de tus Ángeles®*. Centro Banamex

* 15, 16, 17 de mayo: *Diplomado Terapeuta en Sanación con Arcángeles® (TSA)*. Centro Banamex

FOTOGRAFÍA: GETTY IMAGES

VALES DE PRIMER EMPLEO PARA JÓVENES

Vamos a promover que los jóvenes consigan su primer empleo entregándoles un vale que su primer empleador podrá deducir de sus impuestos, si los contrata.

Infórmate: partidoverde.org.mx

INSERCIÓN PAGADA POR EL COMITÉ EJECUTIVO NACIONAL DEL PARTIDO VERDE ECOLOGISTA DE MÉXICO, RESPONSABLE DE LA PUBLICACIÓN: NANCY GABRIELA BAEZ NÁJERA. CANDIDATOS DE LAS COALICIONES FEDERALES Y LOCALES DEL PARTIDO VERDE ECOLOGISTA DE MÉXICO - PARTIDO REVOLUCIONARIO INSTITUCIONAL.

Gali, espectacular en *Me pongo de pie*

tvynovelasmex @tvynovelasmex /TVyNovelasMex

TVyNovelas®

Chiquis Rivera

Revive en libro ¡abuso sexual por su padre!

Luismi

¡El colmo!

Por demanda le confiscan regalías y taquillas

Lo imperdonable

Iván Sánchez y Ana Brenda

¡se confiesan!

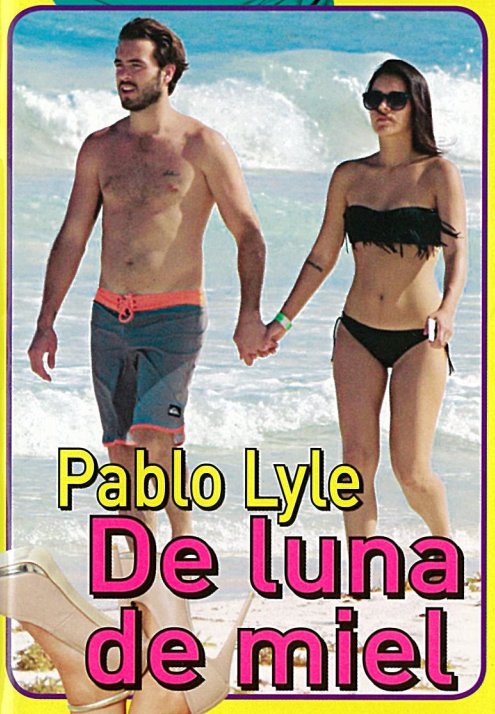

Pablo Lyle

De luna de miel

Vivian Cepeda

Supera nuevo videoescándalo ¡y posará desnuda!

AÑO XXXVII NÚM. 16
ABRIL 20, 2015
$23.00

VISÍTANOS EN tvynovelas.com

Superclick

Gina Varela

Belinda Urías Nos presenta a Camila

"Pioja" Herrera debuta en televisión

CRUCIGRAMA

J.Lo presenta libro

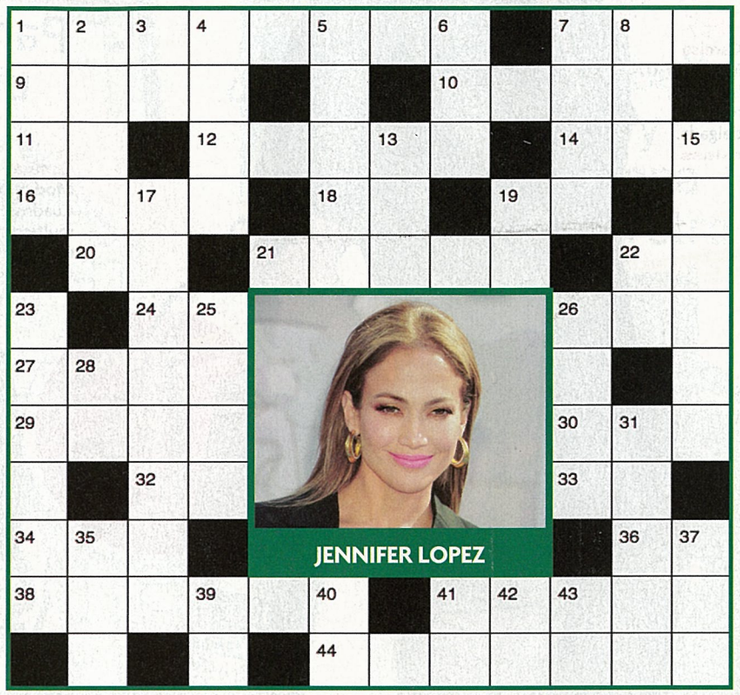

HORIZONTALES

1 Abuso, menoscabo; de lo que fue víctima Jennifer Lopez según relata en su libro *True Love* (*Amor verdadero*).
7 Siglas del país donde nació Jennifer (es originaria del barrio del Bronx).
9 Sentimiento de afecto hacia una persona; de lo que habla mucho en el libro referente a sus ex parejas.
10 Segundo nombre de esta actriz, cantante, empresaria y productora.
11 Iniciales de Mauricio Aspe.
12 Estilo musical bailable que la artista incluyó en sus dos primeros discos (invertido).
14 Carcomí; corté menudamente con los dientes un alimento (invertido).
16 Llegará a ser (invertido).
18 Iniciales de Ingrid Martz.
19 Iniciales de Alejandro Camacho.
20 Iniciales de Diego Soldano.
21 Disco; lo que Jennifer lanzó al mercado el pasado 17 de junio de 2014.
22 Iniciales de Alejandra Procuna.
24 Teatro Kumate (siglas).
26 Nombre de la letra Ch.
27 Primer nombre artístico del cantante puertorriqueño que fuera su pareja y que en el libro relata que le confesó que él no era feliz.
29 Que niega la existencia de Dios.
30 Pronombre demostrativo.
32 Luis Reynoso (iniciales).
33 Nota musical.
34 Amarra, ata (invertido).
36 Iniciales de Lorena Velázquez.
38 Intenciones, proyectos.
41 Bolsa de mano; artículo que Jennifer incluye en su colección de moda.
44 Calzado que no pasa del tobillo; parte que ofrece en su misma colección (plural e invertido).

VERTICALES

1 Pecho; parte del cuerpo afectada por el cáncer, enfermedad contra la que Jennifer lucha a través de campañas filantrópicas.
2 Género cinematográfico en el que Lopez participó en 1991 con la cinta *Lost in the Wild* (invertido).
3 Abreviatura que Jennifer utiliza para su apellido.
4 Veces que la actriz y bailarina se ha casado.
5 Diseño y colección de ropa, joyería, accesorios, etcétera, lo que Lopez ha colocado en diversas tiendas (invertido).
6 "Viejo", en inglés.
7 Medio de entretenimiento al que la artista deseaba entrar cuando tenía 24 años de edad (invertido).
8 Número de millones de dólares que ganó con su protagónico en la cinta *Selena*.
13 Asociación Mexicana de Bancos (siglas).
15 Que se dedica al género del rap; lo que era Sean Combs, el galán con el que Lopez anduvo a fines de los años 90.
17 Distintivo que en junio de 2013 le fue otorgado a la artista en el Paseo de la Fama de Hollywood por su contribución a la música.
19 Iniciales de Alejandra Maldonado.
22 Iniciales de Alfonso Herrera.
23 País centroamericano donde Jennifer inició su primera gira mundial en junio de 2012 (invertido).
25 Uno de los géneros musicales que desarrolla Lopez (invertido).
26 Jefe de cocina en un restaurante; lo que era su primer esposo y cuya relación narra en su libro.
28 Iniciales de Alejandro Tommasi.
31 Otro de los estilos musicales con el que Jennifer pone a bailar a su público.
35 Percibí un olor (invertido).
37 Conjunto de sonidos empleado para el canto o la narración, y que Lopez prestó para la película de dibujos animados *Hormiguitaz*.
39 Negación.
40 Iniciales de Sergio Sendel.
41 Banco de Tampico (siglas).
42 Dos vocales fuertes.
43 Iniciales de Ludwika Paleta.

RESPUESTAS DEL NÚMERO ANTERIOR

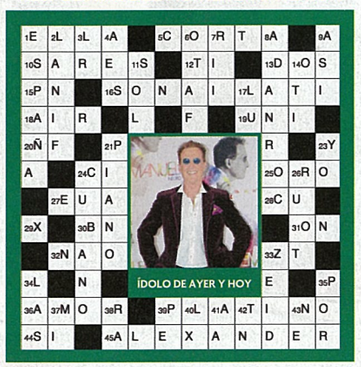

TEXTO: JAIME RAMÓN MARTÍNEZ FABRE HERNÁNDEZ • FOTOGRAFÍAS: ARCHIVO

INGLÉS Y COMPUTACIÓN EN TODOS LOS NIVELES

Vamos a modificar la ley para que las materias de inglés y computación sean obligatorias y de calidad en todos los niveles.

VERDE

Infórmate: partidoverde.org.mx

INSERCIÓN PAGADA POR EL COMITÉ EJECUTIVO NACIONAL DEL PARTIDO VERDE ECOLOGISTA DE MÉXICO. RESPONSABLE DE LA PUBLICACIÓN: NANCY GABRIELA BAEZ NÁJERA. CANDIDATOS DE LAS COALICIONES FEDERALES Y LOCALES DEL PARTIDO VERDE ECOLOGISTA DE MÉXICO - PARTIDO REVOLUCIONARIO INSTITUCIONAL.

¡Le salió cumplidor! A 8 meses de relación, el novio de Laura Flores ¡ya le compró casa!

TV NOTAS

¡Irresistible!

¡Y no se divorcia!

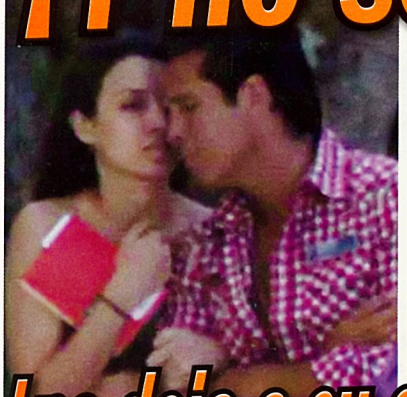

Aunque Roberto Palazuelos ya anda con esta modelo 23 años menor...

¡no deja a su esposa hacer su vida!

¡Embarazadas!

Al mismo tiempo por segunda vez...

¡las OV7 Lidia Ávila y Mariana Ochoa!

¡Emotivo adiós!

de Mayra Rojas a su hermana Lorena,

¡con ceremonia budista y rodeada de sus amigos!

¡Aterrada!

Lola Merino víctima de un vecino 'loco':

"Me acosa y quiere matarme"

Ana Lucía,

la novia de Juan Zepeda,

le hace visitas conyugales en la cárcel

¡4 veces por semana!

GEN
HECHO EN MEXICO
No. 957
Semana 16,
Abril 21, 2015
$25

Venta D. F.
ISSN: 1665-2320
00957
9 771665 232068
Prohibida su venta en E.U.
5-MAY-15 T.V. NOTAS

BECAS PARA NO DEJAR LA ESCUELA

Vamos a promover un programa nacional de becas (apoyo económico) para que nadie deje la escuela (secundaria y preparatoria) por tener que trabajar.

VERDE

Infórmate: partidoverde.org.mx

INSERCIÓN PAGADA POR EL COMITÉ EJECUTIVO NACIONAL DEL PARTIDO VERDE ECOLOGISTA DE MÉXICO. RESPONSABLE DE LA PUBLICACIÓN: NANCY GABRIELA BAEZ NÁJERA. CANDIDATOS DE LAS COALICIONES FEDERALES Y LOCALES DEL PARTIDO VERDE ECOLOGISTA DE MÉXICO - PARTIDO REVOLUCIONARIO INSTITUCIONAL.

¡Le salió cumplidor! A 8 meses de relación, el novio de Laura Flores ¡ya le compró casa!

TV NOTAS

¡Irresistible!

¡Y no se divorcia!

Aunque Roberto Palazuelos ya anda con esta modelo 23 años menor...

¡no deja a su esposa hacer su vida!

¡Embarazadas!

Al mismo tiempo por segunda vez...

¡las OV7 Lidia Ávila y Mariana Ochoa!

¡Emotivo adiós!

de Mayra Rojas a su hermana Lorena,

¡con ceremonia budista y rodeada de sus amigos!

¡Aterrada!

Lola Merino víctima de un vecino 'loco':

"Me acosa y quiere matarme"

Ana Lucía,

la novia de Juan Zepeda, le hace visitas conyugales en la cárcel

¡4 veces por semana!

GEN
SOMOS MEXICO
HECHO EN MEXICO
No. 957
Semana 16,
Abril 21, 2015
$25

Venta D. F.
ISSN: 1665-2320
00957
9 771665 232068
Prohibida su venta en E.U.
5-MAY-15 T.V. NOTAS

Tengo 17 años, mis papás son muy conservadores y me enamoré de un 'chavo' con un hijo; me propuso que nos escapemos y asegura que me apoyará en mis estudios, pero tengo miedo de que no cumpla sus promesas. ¿Qué hago?

"Doctora: tengo 17 años y vengo de una familia que se podría decir es de *buen nivel*, pero mis padres son conservadores y exigentes. Siempre he sido estudiosa y he sacado buenas calificaciones; sin embargo, con mis familiares soy callada y tímida. Conocí a una *chava* en la escuela, es una gran persona y amiga, lo que pasa es que es *rebelde*, sus papás están separados y es *fiestera*. Los míos no la conocen, pues me harían que dejara de hablarle inmediatamente. El punto es que ella me presentó a un *chico* de *barrio bajo*, tatuado, no ha concluido la mayoría de sus estudios, tiene un hijo de 1 año, y eso en mi casa es una grandísima falta de *porte*, cultura y respeto. Al conocerlo quedé *flechada*, ya que es una persona hermosa, me trata con cariño, me da seguridad, me hace ser la *chica* que nunca he podido ser. No lo veo todos los días, incluso, he llegado a salirme de clases para estar con él; me ha propuesto que nos escapemos, que deje a mi familia y después me seguirá apoyando para acabar la universidad. Amo mucho a su bebé y creo que haríamos una familia perfecta, a la cual amaría y gozaría como nunca. Lo amo, aunque tengo miedo de que me haga tantas promesas y no las cumpla, ¿es amor verdadero? En mi vida había sentido esto, a veces ni amor por parte de mis seres queridos, ya que piensan que las muestras de cariño son producto de la falta de cordura. Tal vez siento esto porque no había estado con alguien así. Tengo miedo de hacer algo que no funcione y luego me arrepienta. Pero lo veo firme ante la decisión, y temo cometer una *locura* y afectar a mis papis, porque a pesar de todo, los amo y no deseo hacerles ningún mal".

Querida amiga:

quiero comentarte que aprendas a escuchar tu *voz interna*, porque siempre nos dice la verdad. Me comentas que tienes miedo de hacer algo, que este *chico* no cumpla las promesas que te hace y te equivoques en tu decisión. Ojo, toma en cuenta a esa *vocecita*, la cual te está dando una *señal* de alerta. Por lo que me cuentas, puedo comprender lo que te ocurre con este *chavo*. Aparte, la manera de ser de tus papás no ha permitido que recibas las muestras de amor y cariño que necesitas. Ahora, llega este joven, y al demostrarte afecto y recibir un trato con el que siempre has soñado tener, es comprensible que te *mueva el tapete*, te entre la duda de dejar todo y atreverte a intentar luchar por lo que tanto has deseado y anhelado. Pienso que si él te amara de verdad, no te sugeriría que dejaras a tu familia y se escaparan; al contrario, iría a hablar con tus padres, a pesar de ser como son y *pelearía* por hacer las cosas bien, para que te sientas a gusto.

Siempre vamos a necesitar del apoyo de nuestros familiares. La vida no es fácil y sin problemas; cuando éstos surgen, el apoyo que nos dan nuestros seres queridos es incondicional e insustituible. Piensa en ¿qué harías si se presentaran problemas con este hombre y tuvieras un hijo?, ¿con quién

> **"Pienso que si ese *chico* te amara de verdad, no te sugeriría que dejaras a tu familia y se escaparan; al contrario, hablaría con tus papás, a pesar de ser como son, y lucharía por hacer las cosas bien."**

contarías? Si ese muchacho ya tiene un niño y no ha sido responsable como padre, pues no le ha dado una familia y estabilidad emocional, ¿piensas que lo haría contigo? Si no ha terminado sus estudios, ¿cómo te va a apoyar para seguir la universidad?

Una cosa es estar enamorado y otra es amar. Cuando estamos enamorados vemos a esa persona *perfecta*, además, estamos llenos de emociones y nuestra mente está como *apagada*. Luego, la próxima fase es el amor. Ya aquí *prendemos* nuestra mente, nos damos cuenta de que nuestra pareja no es *perfecta*, y a pesar de eso y de no soñar ni pretender cambiarla, pensamos en que podemos ser felices. Si me pidieras mi opinión, te diría que él no es el ideal para que tengas una relación bonita, con un futuro prometedor y feliz, ya que existen bastantes cosas negativas que van a *empañar* tu felicidad. Has dado un gran paso, en tu madurez como persona, al atreverte y darte la oportunidad de sentir y vivir nuevas emociones, sensaciones y sentimientos. Creo que deberías de continuar dando más pasos y conocer a otros jóvenes, para que hagas una mejor elección. Papá Dios te bendice y te dará sabiduría, con cariño, la doctora Edda.

INGLÉS Y COMPUTACIÓN EN TODOS LOS NIVELES

Vamos a modificar la ley para que las materias de inglés y computación sean obligatorias y de calidad en todos los niveles.

Infórmate: partidoverde.org.mx

INSERCIÓN PAGADA POR EL COMITÉ EJECUTIVO NACIONAL DEL PARTIDO VERDE ECOLOGISTA DE MÉXICO. RESPONSABLE DE LA PUBLICACIÓN: NANCY GABRIELA BAEZ NÁJERA. CANDIDATOS DE LAS COALICIONES FEDERALES Y LOCALES DEL PARTIDO VERDE ECOLOGISTA DE MÉXICO - PARTIDO REVOLUCIONARIO INSTITUCIONAL.

¡Le salió cumplidor! A 8 meses de relación, el novio de Laura Flores ¡ya le compró casa!

TV NOTAS

¡Irresistible!

¡Y no se divorcia!

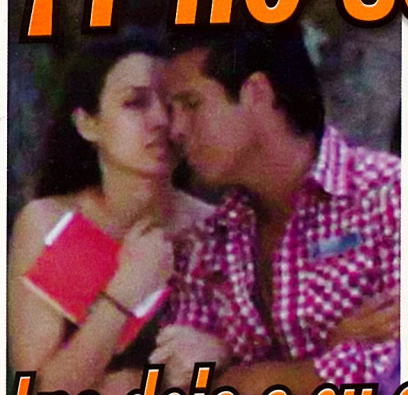

Aunque Roberto Palazuelos ya anda con esta modelo 23 años menor...

¡no deja a su esposa hacer su vida!

¡Embarazadas!

Al mismo tiempo por segunda vez...

¡las OV7 Lidia Ávila y Mariana Ochoa!

¡Emotivo adiós!

de Mayra Rojas a su hermana Lorena,

¡con ceremonia budista y rodeada de sus amigos!

¡Aterrada!

Lola Merino víctima de un vecino 'loco':

"Me acosa y quiere matarme"

Ana Lucía,

la novia de Juan Zepeda,

le hace visitas conyugales en la cárcel

¡4 veces por semana!

GEN
HECHO EN MEXICO
No. 957
Semana 16,
Abril 21, 2015
$25

Venta D. F.
ISSN: 1665-2320
00957
9 771665 232068
Prohibida su venta en E.U.
5-MAY-15 T.V. NOTAS

Abel Cruz

Complementa tu tratamiento contra la fibromialgia tomando una infusión de encino y hierba de San Juan, así como con un licuado de naranja, piña, arándanos y fresas

"Doctor: tengo 55 años, y desde hace tiempo me duele la cabeza, los músculos, las articulaciones, y me siento cansada todo el tiempo; además, me deprimo y cualquier situación de estrés me afecta, pues los dolores se incrementan. He acudido con infinidad de médicos y hasta *brujos*, quienes dicen que tengo un problema de fibromialgia que es incurable, que debo medicarme toda la vida y estar tranquila. Esto me ha deprimido más y por eso acudo a usted buscando alguna sugerencia. Por favor, le pido que me ayude y dé su consejo".

Silvia Rubio

Silvia: antes que nada, gracias por la confianza. La fibromialgia es un síndrome que se caracteriza por un dolor prolongado, el cual se extiende por todo el cuerpo y se presenta más frecuentemente en mujeres entre los 20 y 50 años de edad. Las causas son muy variadas, traumas físicos o emocionales, respuesta anormal de nuestro cuerpo al dolor, alteraciones o trastornos del sueño, infecciones sobre todo por virus, dolores crónicos de cuello o espalda, síndrome de fatiga crónica, depresión, hipotiroidismo y muchas otras. Entre los síntomas se encuentra la presencia de áreas de dolor o puntos de sensibilidad en todo el cuerpo, principalmente en los tejidos blandos, en la parte posterior del cuello, hombros, tórax, región lumbar, cadera, espinilla, codos, rodillas, y en ocasiones, se extiende a otras partes del cuerpo. Generalmente, quienes lo padecen despiertan con dolores y rigidez, los cuales van cediendo en el transcurso del día, empeorando por la noche, aunque en ocasiones es indistinto, y pueden presentarse los dolores todo el día. Otros síntomas frecuentes son depresión o estado de enojo constante, cansancio, intolerancia al ejercicio, trastornos del sueño, colon irritable, cólicos, estreñimiento, disminución de la memoria y la concentración, entumecimiento y hormigueo de manos y pies, jaquecas tensionales y migraña. Además, es importante mencionar que hay tres síntomas que si se presentan constantemente, pueden ser factor de diagnóstico: problemas de sueño, de memoria, y fatiga; y sobre todo, dolores intensos en todo el cuerpo. Se dice, inclusive, que debe de haber por lo menos 11 puntos de dolor constante y mucho cansancio para establecer un diagnóstico, y es necesario realizar estudios de laboratorio para descartar otros padecimientos y complicaciones.

Prueba la siguiente INFUSIÓN

Ingredientes

- 1 cda. de encino
- **1 cda. de hierba de San Juan**
- 1 cda. de simonillo
- **1 cda. de hojas de naranjo**
- 1 cda. de nogal
- **2 litros de agua**

Preparación

Hierve por cinco minutos, cuela y bebe como agua de tiempo, por tres meses continuos.

También prueba este LICUADO

Ingredientes

- 1/2 vaso de jugo de naranja
- **1/2 rodaja de piña**
- 2 cdas. de arándanos
- **4 fresas**
- 1 cda. de chía

Preparación

Licua todos los ingredientes y toma diariamente, durante tres meses.

Recuerda tomar la infusión y el licuado durante el tiempo que te indico. Descansa un mes y repite.

TE RECOMIENDO:

Elimina los estimulantes.
Retira de tus hábitos el consumo de estimulantes como la cafeína, azúcar, refrescos, alcohol, exceso de carne, sal, así como todo tipo de alimentos enlatados y embolsados.

Duerme bien.
Al menos ocho horas diarias, y vigila que sea un sueño de calidad; es importante que descanses.

Aprende a manejar las emociones.
Cuando esto no lo llevas a cabo, las depresiones son cada vez más intensas, lo que se complica con la no aceptación de tratamientos que realmente te ayuden.

Busca ayuda.
Acude a grupos de apoyo, éstos te brindarán *cobijo*, comprensión y consejos que mejorarán tu mal.

Haz ejercicio.
Regular, pero levemente, para disminuir el estado tensional y recuperar la elasticidad de los músculos y articulaciones, lo que disminuirá tus síntomas, y por ende, los problemas de este padecimiento.

Silvia: es muy importante el seguimiento de tu padecimiento, y te recuerdo que los medicamentos que estás consumiendo deben de tener un control estricto por parte de tu médico; mantennos informados, por favor.

Envía tus preguntas al e-mail: oigadoctor@notmusa.com.mx

VALES PARA ATENCIÓN MÉDICA

Vamos a promover un programa de vales de atención médica para que te atiendan a ti y a tu familia en otra clínica, si en tu clínica del IMSS, ISSSTE o Seguro Popular no te pueden atender.

VERDE

Infórmate: partidoverde.org.mx

INSERCIÓN PAGADA POR EL COMITÉ EJECUTIVO NACIONAL DEL PARTIDO VERDE ECOLOGISTA DE MÉXICO. RESPONSABLE DE LA PUBLICACIÓN: NANCY GABRIELA BAEZ NÁJERA. CANDIDATOS DE LAS COALICIONES FEDERALES Y LOCALES DEL PARTIDO VERDE ECOLOGISTA DE MÉXICO - PARTIDO REVOLUCIONARIO INSTITUCIONAL.

¡Le salió cumplidor! A 8 meses de relación, el novio de Laura Flores ¡ya le compró casa!

TV NOTAS

¡Irresistible!

¡Y no se divorcia!

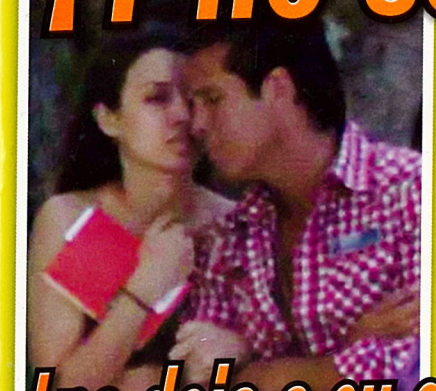

Aunque Roberto Palazuelos ya anda con esta modelo 23 años menor...

¡no deja a su esposa hacer su vida!

¡Embarazadas!

Al mismo tiempo por segunda vez...

¡las OV7 Lidia Ávila y Mariana Ochoa!

¡Emotivo adiós!

de Mayra Rojas a su hermana Lorena,

¡con ceremonia budista y rodeada de sus amigos!

¡Aterrada!

Lola Merino víctima de un vecino 'loco':

"Me acosa y quiere matarme"

Ana Lucía,

la novia de Juan Zepeda,

le hace visitas conyugales en la cárcel

¡4 veces por semana!

GEN
GRUPO EDITORIAL NOTARTE
HECHO EN MÉXICO
No. 957
Semana 16,
Abril 21, 2015
$25

Venta D. F.
ISSN: 1665-2320
00957
9 771665 232068
Prohibida su venta en E.U.
5-MAY-15 T.V. NOTAS

Sabías que...

Tomar una aspirina al mes reduce en 22 por ciento el riesgo de padecer cáncer.

Los fumadores llegan a tener 10 veces más arrugas en la piel que quienes no fuman.

Un estudio comprobó que las mujeres se enamoran más rápidamente cuando son besadas *suavemente*.

Humor

Enviado por Pilar González

Una señora le pregunta a su hija, quien es rubia:
-¿Y ya sabes qué vas a estudiar?
-Ay, sí mamá, estudiaré Gastronomía y Derecho.
-Qué bien, ¿pero por qué dos carreras?
-Pues para poder trabajar en un *buffet de abogados*.

Enviado por Yolanda Segovia

Están dos amigas platicando:
-Mi novio me dejó por mi *adicción* a las series de televisión.
-¿Y hace mucho que estabas con él?
-¡Sí, desde hace tres temporadas!

MÁNDANOS TU CHISTE A: eltvchiste@notmusa.com.mx, Y SI SALE PUBLICADO, COMUNÍCATE AL 9140-9500, EXT. 1036, **PORQUE YA GANASTE 500 PESOS.**

VALES DE PRIMER EMPLEO PARA JÓVENES

Vamos a promover que los jóvenes consigan su primer empleo entregándoles un vale que su primer empleador podrá deducir de sus impuestos, si los contrata.

VERDE

Infórmate: partidoverde.org.mx

INSERCIÓN PAGADA POR EL COMITÉ EJECUTIVO NACIONAL DEL PARTIDO VERDE ECOLOGISTA DE MÉXICO. RESPONSABLE DE LA PUBLICACIÓN: NANCY GABRIELA BAEZ NÁJERA. CANDIDATOS DE LAS COALICIONES FEDERALES Y LOCALES DEL PARTIDO VERDE ECOLOGISTA DE MÉXICO - PARTIDO REVOLUCIONARIO INSTITUCIONAL.

VANIDADES

TIARAS
No solo para las reinas...

Las nuevas superestrellas de Hollywood

VIDA REAL
¿Siempre sola?
CUANDO TUS RELACIONES PARECEN NO FUNCIONAR

Dieta de verano:
7 pasos para un plan perfecto

En exclusiva
SOFIA VERGARA & JON HAMM

Bolsos
De la mano con tu *outfit*

$38.00 M.N.
060515
7 509997 103129 09
www.vanidades.com

Consejos Gourmet

POR MARI-CLAUDIA JIMENEZ

Casserole de manzana y queso

En cualquier tipo de *casserole*, además de la presentación, su contenido es lo importante, sobre todo cuando tienen unas capas exquisitas que van a complacer nuestro paladar. VAS A NECESITAR: • 2 manzanas • 210 g (7 oz) de *mimolette* (queso francés parecido al holandés, añejo) • 1 cda de mostaza en grano • 2 cdas de aceite de oliva • Sal y pimienta. PREPARACION: Pon el horno a calentar a 200° C (400° F). Lava las manzanas y córtalas en rueditas finas. Corta el queso en copos grandes y pequeños. Intercala las rebanadas de manzana con los copos de queso en 4 moldes individuales. Salpimienta y distribuye los granos de mostaza. Baña todo con el aceite de oliva. Hornea durante 10 minutos y sirve de inmediato.

Tacos preparados en Bodega Negra, de Nueva York.

De Extremadura: *jamón y aceite de oliva*

De la histórica región de Extremadura, en España, no solo viene la delicia *gourmet* que es el jamón ibérico de bellota, sino que ahora producen un aceite de oliva orgánico de alta calidad gastronómica. De la marca Baeturia, viene de la ciudad de Zafra y podemos degustarlo en encantadores lugares de Zafra y Badajoz, como el restaurante La Marquesa, la Casa Palacio Conde de la Corte y el Parador Nacional Duques de Feria de Zafra. ¿Interesante? Que su uso depende de la clase de aceituna con que fue preparado, para comerlo con vegetales o con jamón ibérico.

Bodega Negra en Londres y en Nueva York

Bodega Negra es uno de los restaurantes mexicanos más populares del momento, y en sus dos sucursales, en Londres y en Nueva York (en el Dream Hotel Downtown), ofrece cocina "de la calle", a la vez que platos con un delicioso giro *fusión*. Las modelos Kate Moss, Naomi Campbell y Kate Upton adoran sus tacos de *pork belly* y sus deliciosos chilaquiles. ¿Los consejos que nos dieron? Rellena los tacos que ofrecen con todo tipo de ingredientes originales, como rebanadas de pato asado a la naranja o con una variedad de vegetales. ¡Y glasea costillas de cerdo con una salsa de chipotle con miel!

tip

La cebolla, cuando se come cruda, pierde su sabor picante si se deja unas horas cortada y sumergida en un poco de vinagre. Además, si quieres evitar el molesto escozor que causa en los ojos, pícala bajo un chorro de agua fría o sumérgela durante un minuto en agua hirviendo.

ABAJO, A LA IZQUIERDA: EFE.

INGLÉS Y COMPUTACIÓN EN TODOS LOS NIVELES

Vamos a modificar la ley para que las materias de inglés y computación sean obligatorias y de calidad en todos los niveles.

VERDE

Infórmate: partidoverde.org.mx

INSERCIÓN PAGADA POR EL COMITÉ EJECUTIVO NACIONAL DEL PARTIDO VERDE ECOLOGISTA DE MÉXICO. RESPONSABLE DE LA PUBLICACIÓN: RAQUEL RAMÍREZ CASTELLANOS.

BIG SEAN
¡Demasiada información!

Big Sean le escribió una canción a su novia Ariana Grande. El gesto sin duda es romántico, pero la letra es tan, pero tan explícita, que cae en la pornografía. Sin embargo, la cantante de 21 años tomó el "pornopoético" tributo de su novio con mucho aplomo. "Ariana es muy amplia de mente", declaró Big Sean. "No tengo que pedirle permiso para escribirle una canción".

MICHELLE WILLIAMS
La dormilona

Michelle Williams admite que ser una mamá soltera puede ser agotador... y embarazoso. Entre su carrera y Matilda, la hija de 9 años que tuvo con el desaparecido actor australiano Heath Ledger, ella vive ¡extenuada! "Soy esa invitada que se queda dormida. Me han tomado fotos e incluso me he ganado un apodo por roncar durante una visita", admite la dormilona estrella.

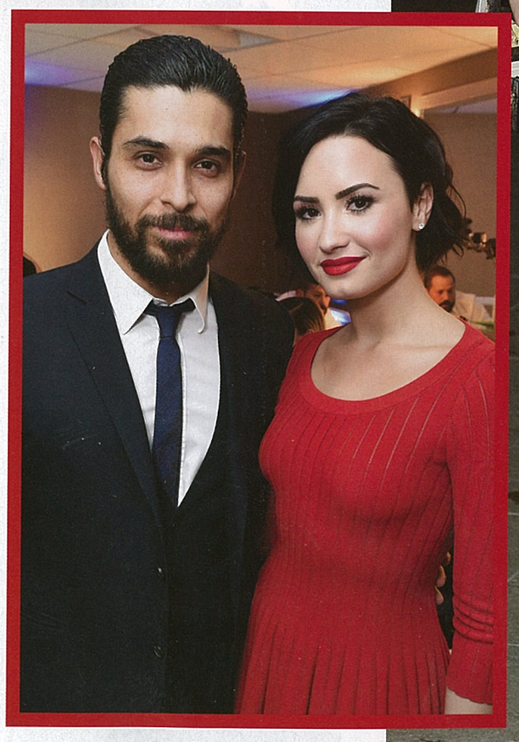

DEMI LOVATO
Gracias, Wilmer

Demi Lovato celebró tres años de sobriedad agradeciéndole a su novio, el actor Wilmer Valderrama, por su amor incondicional. "Después de vivir todos mis altibajos y de apoyarme en mi recuperación, él no acepta que yo reconozca su ayuda. Quiero que el mundo sepa lo bella que es su alma y que yo no estaría viva si no fuera por él. Te amo, Wilmer", declaró Demi, emocionada hasta las lágrimas. Se rumora que Wilmer, de 35 años, y Demi, de 22, podrían caminar muy pronto hacia el altar.

(BIG SEAN, WILMER Y DEMI) AP (2). (MICHELLE) EFE.

VALES DE PRIMER EMPLEO PARA JÓVENES

Vamos a promover que los jóvenes consigan su primer empleo entregándoles un vale que su primer empleador podrá deducir de sus impuestos, si los contrata.

VERDE

Infórmate: partidoverde.org.mx

INSERCIÓN PAGADA POR EL COMITÉ EJECUTIVO NACIONAL DEL PARTIDO VERDE ECOLOGISTA DE MÉXICO. RESPONSABLE DE LA PUBLICACIÓN: RAQUEL RAMÍREZ CASTELLANOS.

VANIDADES

TIARAS
No solo para las reinas...

Las nuevas superestrellas de Hollywood

VIDA REAL
¿Siempre sola?
CUANDO TUS RELACIONES PARECEN NO FUNCIONAR

Dieta de verano:
7 pasos para un plan perfecto

En exclusiva
SOFIA VERGARA & JON HAMM

Bolsos
De la mano con tu *outfit*

$38.00 M.N.
060515
7 509997 103129 09
www.vanidades.com

BRADLEY COOPER
Se acabó

Justo cuando todos comentaban que Bradley Cooper era un novio ejemplar, siempre apoyando y halagando a su novia Suki Waterhouse, la pareja terminó su relación en forma abrupta. Algunos le achacan la ruptura a que la *sexy* modelo había reclutado a Gloria, la mamá de Bradley, para que la ayudara a "convencer" a su hijo de que ya era hora de formalizar el noviazgo y de darle el anillo de compromiso. Se rumora que ese fue el mismo motivo por el que Bradley terminó su romance con Zoe Saldana. ¿Será que se ha vuelto alérgico al matrimonio?

KEVIN HART
Cuestión de estatura

Kevin Hart, el diminuto comediante afroamericano de *Get Hard*, admite que cuando se siente atraído por una mujer, su táctica de conquista es comenzar por admitir lo obvio. "Siempre digo: 'Si fuera más alto, ¿tendría una oportunidad contigo?'. Esto la hace reír y se derrite el hielo". Y parece que le dio resultado, pues está comprometido con Eniko Parrish, quien es más alta que él.

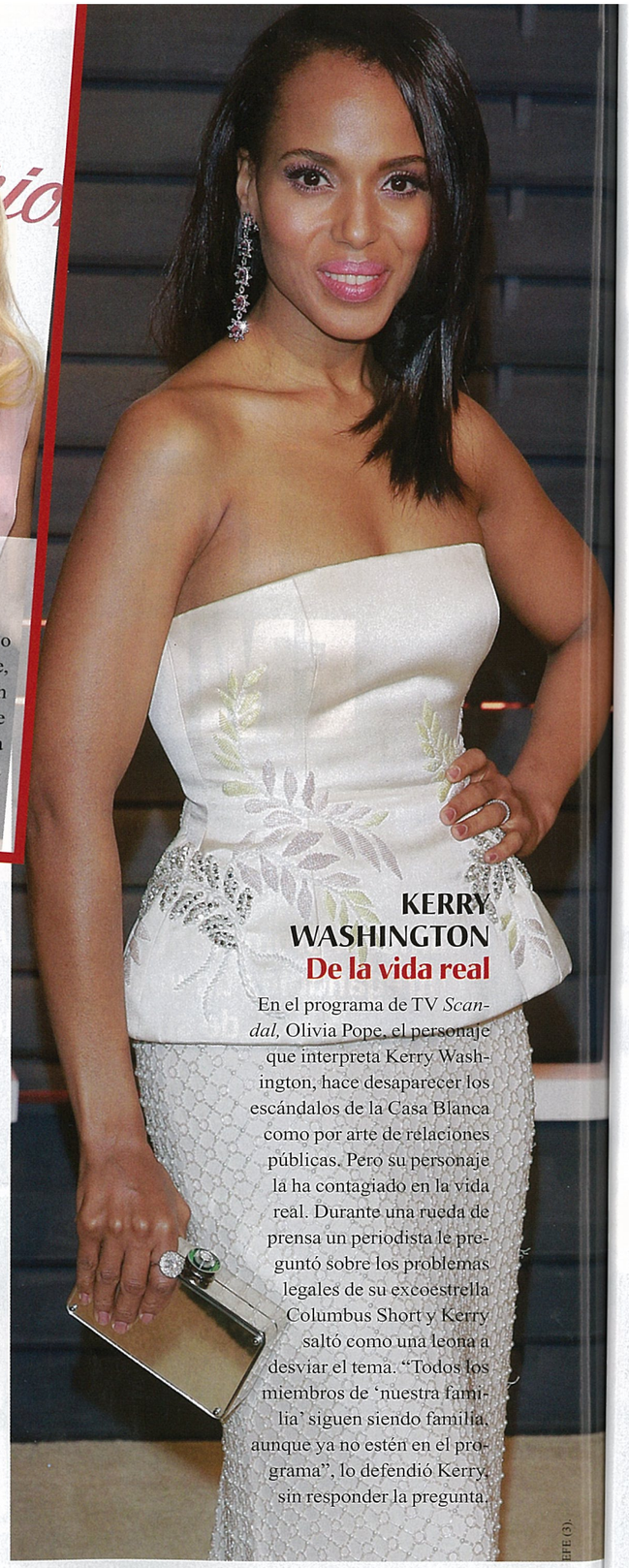

KERRY WASHINGTON
De la vida real

En el programa de TV *Scandal,* Olivia Pope, el personaje que interpreta Kerry Washington, hace desaparecer los escándalos de la Casa Blanca como por arte de relaciones públicas. Pero su personaje la ha contagiado en la vida real. Durante una rueda de prensa un periodista le preguntó sobre los problemas legales de su excoestrella Columbus Short y Kerry saltó como una leona a desviar el tema. "Todos los miembros de 'nuestra familia' siguen siendo familia, aunque ya no estén en el programa", lo defendió Kerry, sin responder la pregunta.

EFE (3).

NUESTROS BOSQUES SE VUELVEN CENIZA

Por eso el Partido Verde impulsó una ley para prohibir durante 20 años el uso de bosques quemados intencionalmente para convertirlos en pastizales o tierras de cultivo.

VERDE

Infórmate: partidoverde.org.mx

INSERCIÓN PAGADA POR EL COMITÉ EJECUTIVO NACIONAL DEL PARTIDO VERDE ECOLOGISTA DE MÉXICO. RESPONSABLE DE LA PUBLICACIÓN: RAQUEL RAMÍREZ CASTELLANOS.

VANIDADES

TIARAS
No solo para las reinas...

Las nuevas superestrellas de Hollywood

VIDA REAL
¿Siempre sola?
CUANDO TUS RELACIONES PARECEN NO FUNCIONAR

Dieta de verano:
7 pasos para un plan perfecto

En exclusiva
SOFIA VERGARA & JON HAMM

Bolsos
De la mano con tu *outfit*

$38.00 M.N.
060515
7 509997 103129 09
www.vanidades.com

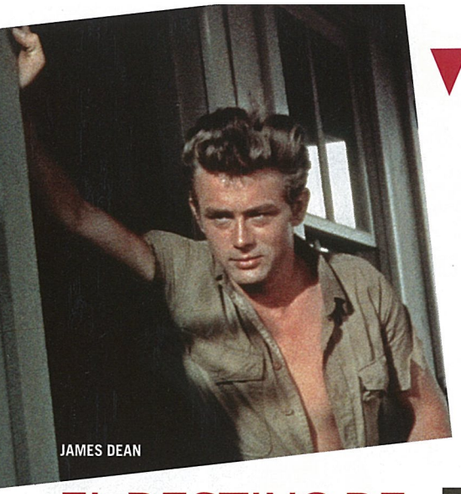
JAMES DEAN

Curiosidades

POR MARI-CLAUDIA JIMENEZ

LA OBRA DE PICASSO

Pablo Picasso exhibió sus cuadros por primera vez a los 13 años, en la parte de atrás de una tienda de sombrillas. Y en 1894, el cuadro de la Primera Comunión de su hermana Lola se consideró su primer éxito. Después, al mudarse a París, era tan pobre, que tuvo que quemar muchas de sus pinturas para mantenerse caliente en su helada buhardilla.

EL DESTINO DE UN REBELDE

El icónico actor James Dean, famoso por su cinta *Rebelde sin causa* y el actor más *cool* de los años 50, murió en 1955 en un accidente de coche a los 24 años, pocos meses antes del estreno de su película *Gigante*, junto a Elizabeth Taylor y Rock Hudson, en la que su genial actuación le valió el primer premio Oscar póstumo de Hollywood. Curiosamente, el actor, de origen pobre y quien nunca había tenido carro, murió en el Porsche que se había comprado con las ganancias de *Rebelde sin causa*, que acababa de estrenar.

¿SABIAS QUE...?

Las cajas de flores (flowers boxes) que decoran el exterior de las ventanas en muchas casas antiguas, se usaban principalmente para sembrar especias fragantes como la menta, la albahaca y la lavanda, y contrarrestar así el mal olor que tenían las calles de aquella época, llenas de basura y de suciedad.

¡El supercaro!

A partir de julio del 2016, el Seven Seas Explorer, de Regent Seven Seas Cruises, será el barco más lujoso del mundo con *suites* divinas, de 362 metros cuadrados (3.900 pies cuadrados), mucho más grandes que un hogar promedio. El costo es de 5.000 dólares por día de crucero o 65.000 dólares por un viaje de 14 días, tiene dos dormitorios, un *spa* privado, bar, comedor, biblioteca, salones y terrazas. El barco, para solo 750 personas, tendrá dos empleados al servicio de cada pasajero.

RUBIA A TODA COSTA

La *sexy* actriz Jean Harlow, la primera rubia platinada de Hollywood, famosa por su imagen de vampiresa *sexy*, no era rubia natural, y se decoloraba el cabello cada semana con una mezcla de peróxido, cloro o lejía, hojuelas de jabón y amoníaco puro, ¡hasta que se le cayó casi todo y tuvo que usar pelucas! La actriz murió a los 26 años de fallo renal, que muchos especularon podía haber sido causado por la elevada cantidad de toxinas de los tintes que usó durante tantos años.

JEAN HARLOW

M	A	C	E	T	A	■	C	A	R	A	B	O	
A	S	E	S	O	R	■	A	T	E	S	A	S	
M	I	L	A	N	O	■	N	E	G	A	D	A	
A	N	A	■	O	M	■	T	R	I	N	A	R	
■	■	D	I	■	A	C	E	R	A	■	■	■	
A	M	O	R	■	■	E	R	A	■	P	A	R	
T	I	R	A	N	O	■	A	R	M	A	D	A	
A	L	A	■	O	B	I	■	■	A	P	I	S	
■	■	■	A	R	R	A	S	■	R	E	■	■	
O	R	A	N	T	E	■	U	T	■	L	A	R	
R	E	N	D	E	R	■	M	O	R	E	D	A	
E	N	S	E	Ñ	A	■	A	C	E	R	A	R	
S	O	A	S	A	S	■	R	O	D	A	N	O	

(JAMES) AP. (FLORES Y JEAN) EFE (2).

VANIDADES

TIARAS
No solo para las reinas...

Las nuevas superestrellas de Hollywood

VIDA REAL
¿Siempre sola?
CUANDO TUS RELACIONES PARECEN NO FUNCIONAR

Dieta de verano:
7 pasos para un plan perfecto

En exclusiva
SOFIA VERGARA & JON HAMM

Bolsos
De la mano con tu *outfit*

$38.00 M.N.
060515
7 509997 103129 09
www.vanidades.com

Sally y Bob Crippen, el primer piloto en un vuelo con el sistema de Transbordador Espacial de la NASA.

Sentados: Los astronautas Jon A. McBride, Sally Ride, Kathryn D. Sullivan y David C. Leestma. De pie: Paul D. Scully-Power, Bob Crippen y Marc Garneau.

GETTY IMAGES (2).

"QUISIERA SER RECORDADA COMO ALGUIEN QUE NO TUVO MIEDO DE HACER LO QUE QUISO Y DE LOGRAR SUS METAS".

Sus padres pensaban que ella tenía mucho talento en ese deporte y, cuando Sally tenía 11 años de edad, consiguieron que tomara lecciones con Alice Marble, la cuatro veces campeona femenina nacional de tenis.

Su decisión fue acertada, porque en los primeros años de su adolescencia, Sally clasificó a nivel nacional como tenista aficionada. Pasaba los fines de semanas viajando por todo Estados Unidos para competir en torneos.

—Sally podrá convertirse en una tenista profesional exitosa cuando sea adulta —comentaban sus padres.

Las habilidades de Sally en el tenis le proporcionaron una beca en la Westlake School for Girls, en Los Angeles.

La Dra. Elizabeth Mommaerts fue la profesora que introdujo a Sally en su segunda pasión: la fisiología.

Sally se fascinó con el método científico. La maestra y ella se convirtieron en buenas amigas para siempre.

Sally era una excelente estudiante, pero según la biógrafa Carolyn Blacknall en su libro *Sally Ride: America's First Woman in Space*, Joyce, su madre, dijo: "Si Sally estaba aburrida en la clase, no pondría interés. Eso irritaba a algunos profesores".

Sally era introvertida. No participaba en muchos de los clubes de la escuela ni asistía a las fiestas. Su interés principal era mejorar sus habilidades en el tenis y practicaba mucho.

En 1969 Sally se graduó como una de las seis mejores estudiantes superiores de la Westlake School for Girls. Después se fue a estudiar al Swarthmore College, en Pensilvania, donde se especializó en física y también ganó dos años seguidos el campeonato de tenis femenino interescolar del Este. Ella quería ser aún más competente en el deporte, pero jugar tenis en Swarthmore College estaba limitado por el clima. La universidad no tenía canchas y en invierno no había deportes en el campus.

Sally sentía nostalgia por California, donde podía jugar todo el año y decidió regresar después de estudiar tres semestres en el Swarthmore College.

—Voy a transferirme para la Universidad de Stanford, cerca de Palo Alto —dijo decidida.

Enseguida se matriculó en los cursos de matemática y ciencias, persiguiendo su objetivo de convertirse en una científica. Su materia favorita eran la astronomía y astrofísica.

Durante su estadía en la Universidad de Stanford, Sally continuó con sus competencias de tenis. La campeona estadounidense Billie Jean King, considerada una de las jugadoras más grandes del tenis, se percató del talento de Sally en ese deporte y trató de convencerla de que abandonara las ciencias y tomase el tenis como carrera.

—No tengo la habilidad suficiente para convertirme en una profesional del tenis —dijo ella.

Dale, su padre, afirmó:

—Sally sabe lo que puede hacer, y le gusta ganar.

Su madre le dijo al columnista Jerry Adler de la revista *Newsweek* el porqué creía que Sally dejó de intentar ser una campeona: "Ella dejó de jugar al tenis porque no podía hacer que la bola fuese justo donde ella quería. Eso le molestaba".

Después de dos años de estar estudiando matemática y ciencias, Sally descubrió la literatura inglesa.

—Necesito un descanso de las ecuaciones —dijo.

Pero su enfoque para el estudio de Shakespeare fue diferente al de la mayoría de los otros estudiantes. Ella vio sus escritos como un problema que había que resolver de una manera lógica.

—Realmente me divertí leyendo las obras de Shakespeare y escribiendo artículos sobre ellas —dijo.

Sally era muy concisa. En pocas palabras, entendía la solución del problema y lo explicaba.

Su amiga Molly Tyson dijo:

PROBLEMA
JÓVENES QUE DEJAN LA ESCUELA PARA TRABAJAR

Infórmate: partidoverde.org.mx

INSERCIÓN PAGADA POR EL COMITÉ EJECUTIVO NACIONAL DEL PARTIDO VERDE ECOLOGISTA DE MÉXICO. RESPONSABLE DE LA PUBLICACIÓN: RAQUEL RAMÍREZ CASTELLANOS. CANDIDATOS DE LAS COALICIONES FEDERALES Y LOCALES DEL PARTIDO VERDE ECOLOGISTA DE MÉXICO - PARTIDO REVOLUCIONARIO INSTITUCIONAL.

SOLUCIÓN
BECAS PARA NO DEJAR LA ESCUELA

Vamos a promover un programa nacional de becas (apoyo económico) para que nadie deje la escuela (secundaria y preparatoria) por tener que trabajar.

GETTY IMAGES.

—Ella solía volver locos a los profesores en las discusiones de los seminarios de inglés... Pero su forma de pensar rápidamente y de entender eran muy convincentes.

Sally se graduó en 1973 con una licenciatura en Inglés y otra en Física, dos materias muy diferentes.

Después de la graduación, Sally continuó sus estudios en la Universidad de Stanford y obtuvo una maestría en Física en 1975, mientras estaba haciendo investigaciones en astrofísica y en el láser de electrones libres. Luego continuó estudiando para obtener su doctorado en Física.

En 1977, Sally respondió a un anuncio que vio en el *Stanford Daily*, el periódico del campus, que solicitaba candidatos para el programa espacial de la National Aeronautics and Space Administration (NASA). Habían aplicado 8.000 personas para ocupar 35 posiciones y Sally fue una de las finalistas.

Aunque había seguido con avidez la carrera espacial de los Estados Unidos. El objetivo de convertirse en una astronauta en realidad no había pasado por su cabeza hasta que vio ese anuncio. Entonces, en un segundo, supo que eso era lo que quería ser.

Cuando sus padres lo supieron, le dijeron llenos de confianza:

—Puedes hacer todo lo que quieras hacer.

Sally ingresó en la NASA en 1978. Hasta entonces la NASA no habían considerado reclutar mujeres y las naves no estaban preparadas para acomodarlas. Pero la nueva política era estar abierta a todas las razas, sexos, religiones y edades. Se rediseñaron los modelos de los transbordadores para que pudieran acomodar a las mujeres.

Según la biógrafa Carole Ann Camp, autora del libro *Sally Ride*, los finalistas participaron en un amplio proceso de entrevistas y de evaluaciones con dos siquiatras. Las preguntas eran sobre sus relaciones familiares, antecedentes, educación, experimentos, pasatiempos y cuánto conocían de política. Las pruebas de estrés examinaban las reacciones de los candidatos en situaciones de tensión.

Después del proceso de las entrevistas, Sally quedó entre las 35 personas que fueron seleccionadas como candidatas a astronautas. Quince como pilotos del transbordador espacial y 20 como especialistas. Seis de los especialistas de la misión eran mujeres.

Sally tenía cualidades que la hacían ideal para el nuevo programa de astronautas: estaba altamente calificada en ciencias, era una atleta en excelentes condiciones, tenía buena vista y era muy joven: 26 años, una edad adecuada.

Un entrevistador comentó:

—Algo muy importante en ella era que había sido una jugadora de equipo, habilidad que había aprendido cuando era niña, jugando *softbol* en la calle con los chicos en el barrio.

El 16 de enero de 1978, Sally recibió la ansiada llamada telefónica de la NASA. George Abbey, el oficial a cargo de las operaciones de vuelo, le dijo:

La periodista Diane Sawyer y Sally Ride fueron fotografiadas en una fiesta en Nueva York, en 1984.

—Tenemos un trabajo aquí para usted si todavía está interesada.

—¡Sí, señor! —respondió emocionada.

En julio de ese año, la vida de la Dra. Sally Ride dio un giro hacia la fama cuando se mudó al Johnson Space Center, de la NASA, el centro de control de misiones de naves espaciales, situado en las afueras de Houston, Texas.

—Más de 17.000 personas trabajaban allí en diferentes edificios distribuidos en las áreas verdes —dijo Sally.

Oficialmente, el título de Sally fue "candidata a astronauta" o ASCAN. Los 35 ASCAN habían sido reclutados para el programa de Sistema de Transporte Espacial (STS) y durante el primer año tenían que aprender cómo trabajaba cada parte del transbordador espacial y cada uno debía convertirse en un experto en un aspecto. También debían tomar cursos de matemática, meteorología, astronomía, navegación, física, ingeniería y ciencia de computación. Los ASCAN eran muy unidos y se llamaron a sí mismos Thirty-Five New Guys o TFNG (Treinta y cinco nuevos chicos).

—Vamos a mandarnos a hacer unas camisetas con nuestra sigla impresa en ellas —dijeron.

Hombres y mujeres, miembros de TFNG, se entrenaban juntos en el Centro Espacial.

El transbordador espacial tenía tres partes principales: El tanque de combustible externo, que es la más grande; los cohetes propulsores sólidos que proporcionan la energía necesaria para poner en marcha el servicio de transporte y enviarlo a la órbita; El orbitador, que es la tercera y más importante parte del transbordador y tiene capacidad para ocho miembros de la tripulación, junto con la carga para el viaje. Esta era la parte que Sally y sus compañeros debían conocer mejor.

Los candidatos a astronautas pasaban ocho horas aprendiendo sobre el orbitador en el edificio Shuttle Avionics Integration Laboratory (SAIL). El ruido de las maquinarias era terrible y tenían que saber de todo, porque en caso de que un astronauta se enfermase o hubiese una emergencia, tenían que hacerse cargo de los controles.

Sally pasaba 15 horas a la semana entrenándose en un *Jet T-38,* aprendiendo radio, comunicaciones y navegación.

—Me gusta tanto volar —dijo—, que voy a tomar clases para obtener mi licencia de piloto privada.

Así lo hizo.

También recibió entrenamiento de supervivencia, que implicaba saltar al vacío de un avión usando un paracaídas o saltar al agua de un helicóptero y flotar en una balsa por varias horas. También tenía que mantenerse físicamente fuerte y corría a diario, levantaba pesas, jugaba tenis y voleibol.

Sally pasaba 12 o 15 horas a la semana en el simulador del transbordador, describiéndolo así: ➤

VO
AS"

ar todo
s en el

erca de

encias,
materia

ontinuó
e Billie
el tenis,
encerla
era.
ina pro-

wsweek
a: "Ella
se justo

iencias,

erente al
como un

are y es-

solución

GETTY IMAGES (2).

PROBLEMA

JÓVENES QUE DEJAN LA ESCUELA PARA TRABAJAR

SOLUCIÓN

BECAS PARA NO DEJAR LA ESCUELA

Vamos a promover un programa nacional de becas (apoyo económico) para que nadie deje la escuela (secundaria y preparatoria) por tener que trabajar.

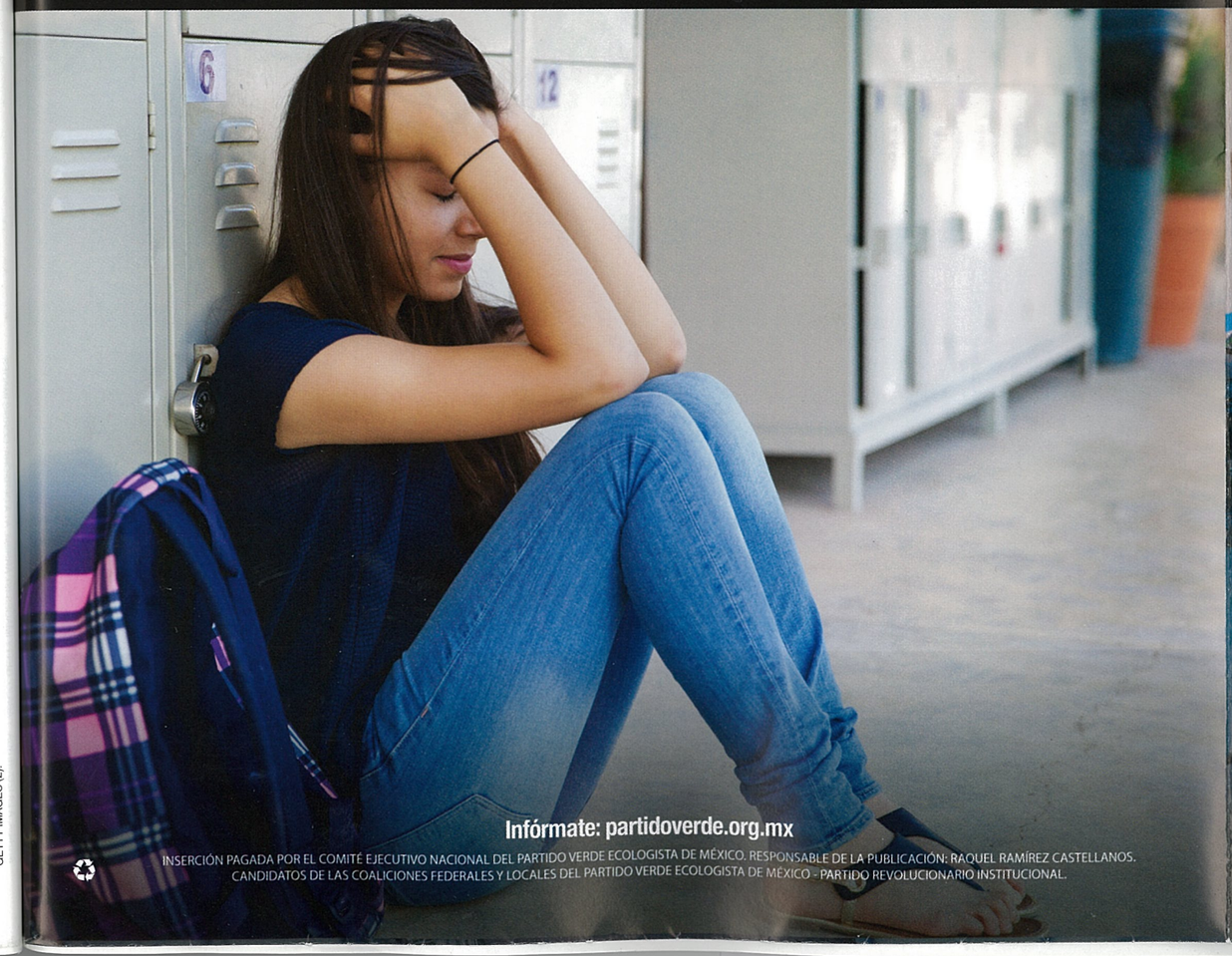

Infórmate: partidoverde.org.mx

INSERCIÓN PAGADA POR EL COMITÉ EJECUTIVO NACIONAL DEL PARTIDO VERDE ECOLOGISTA DE MÉXICO. RESPONSABLE DE LA PUBLICACIÓN: RAQUEL RAMÍREZ CASTELLANOS.
CANDIDATOS DE LAS COALICIONES FEDERALES Y LOCALES DEL PARTIDO VERDE ECOLOGISTA DE MÉXICO - PARTIDO REVOLUCIONARIO INSTITUCIONAL.

VERDE

PROBLEMA

JÓVENES QUE NO ENCUENTRAN TRABAJO

SOLUCIÓN

VALES DE PRIMER EMPLEO

Vamos a promover que los jóvenes consigan su primer empleo entregándoles un vale que su primer empleador podrá deducir de sus impuestos, si los contrata.

Infórmate: partidoverde.org.mx

INSERCIÓN PAGADA POR EL COMITÉ EJECUTIVO NACIONAL DEL PARTIDO VERDE ECOLOGISTA DE MÉXICO. RESPONSABLE DE LA PUBLICACIÓN: RAQUEL RAMÍREZ CASTELLANOS. CANDIDATOS DE LAS COALICIONES FEDERALES Y LOCALES DEL PARTIDO VERDE ECOLOGISTA DE MÉXICO - PARTIDO REVOLUCIONARIO INSTITUCIONAL.

—Ella solía vo
los seminarios de
de entender eran r

Sally se graduó
Física, dos materi

Después de la
Universidad de St
mientras estaba ha
de electrones libr
doctorado en Físic

En 1977, Sally
Daily, el periódic
programa espacial
tration (NASA). H
posiciones y Sally

Aunque había s
dos Unidos. El obj
no había pasado p
en un segundo, su

Cuando sus pad
le dijeron llenos d

—Puedes hac
quieras hacer.

Sally ingresó
1978. Hasta entonc
habían considerad
jeres y las naves n
paradas para acom
nueva política era
todas las razas, sex
edades. Se rediseñ
los de los transbord
pudieran acomoda

Según la biógra
Camp, autora del l
los finalistas part
amplio proceso d
de evaluaciones c
relaciones familia
satiempos y cuánt
minaban las reacci

Después del pr
personas que fuer
Quince como pilot
listas. Seis de los e

Sally tenía cual
de astronautas: est
en excelentes con
años, una edad ad

Un entrevistad

—Algo muy im
de equipo, habilid
softbol en la calle

El 16 de enero d
de la NASA. Geo
de vuelo, le dijo:

GETTY IMAGES.

PROBLEMA

DEMORAS EN ATENCIÓN MÉDICA

SOLUCIÓN

VALES PARA ATENCIÓN MÉDICA

Vamos a promover un programa de vales de atención médica para que te atiendan a ti y a tu familia en otra clínica, si en tu clínica del IMSS, ISSSTE o Seguro Popular no te pueden atender.

Infórmate: partidoverde.org.mx

INSERCIÓN PAGADA POR EL COMITÉ EJECUTIVO NACIONAL DEL PARTIDO VERDE ECOLOGISTA DE MÉXICO. RESPONSABLE DE LA PUBLICACIÓN: RAQUEL RAMÍREZ CASTELLANOS.
CANDIDATOS DE LAS COALICIONES FEDERALES Y LOCALES DEL PARTIDO VERDE ECOLOGISTA DE MÉXICO - PARTIDO REVOLUCIONARIO INSTITUCIONAL.

PROBLEMA

PREPARACIÓN DEFICIENTE PARA ENCONTRAR EMPLEO

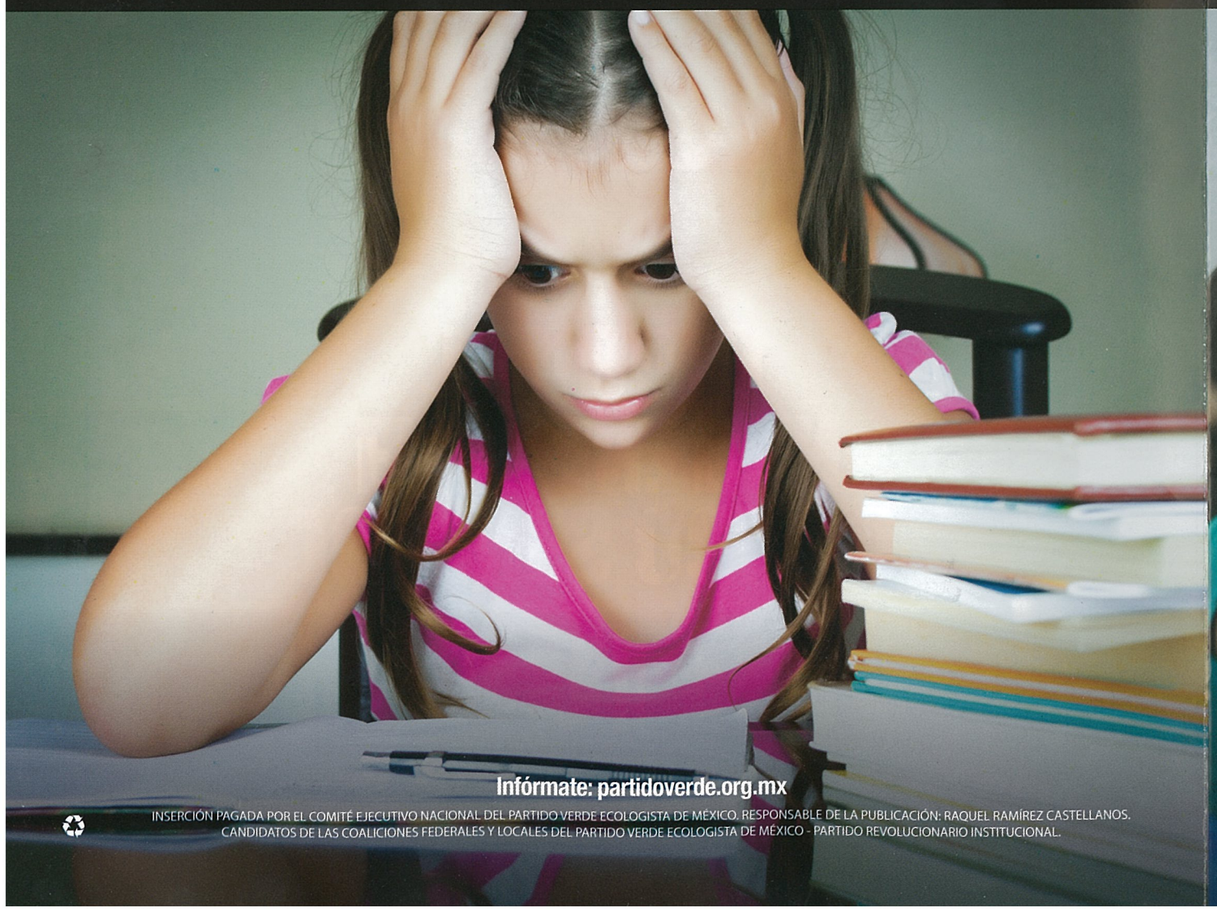

SOLUCIÓN

INGLÉS Y COMPUTACIÓN EN TODOS LOS NIVELES

Vamos a modificar la ley para que las materias de inglés y computación sean obligatorias y de calidad en todos los niveles.

VERDE

Infórmate: partidoverde.org.mx

INSERCIÓN PAGADA POR EL COMITÉ EJECUTIVO NACIONAL DEL PARTIDO VERDE ECOLOGISTA DE MÉXICO. RESPONSABLE DE LA PUBLICACIÓN: RAQUEL RAMÍREZ CASTELLANOS. CANDIDATOS DE LAS COALICIONES FEDERALES Y LOCALES DEL PARTIDO VERDE ECOLOGISTA DE MÉXICO - PARTIDO REVOLUCIONARIO INSTITUCIONAL.

GETTY IMAGES (2).

Marjorie de Sousa celebra cumple en Miami

tvynovelasmex @tvynovelasmex /TVyNovelasMex

TVyNovelas®

¡Exclusiva!

Alejandro Fernández
Sus potrillos le cantan *Las mañanitas*

Chicharito
Encuentra el amor y el gol

Cristina Saralegui
¡Se hundió en el alcohol!

VISÍTANOS EN tvynovelas.com

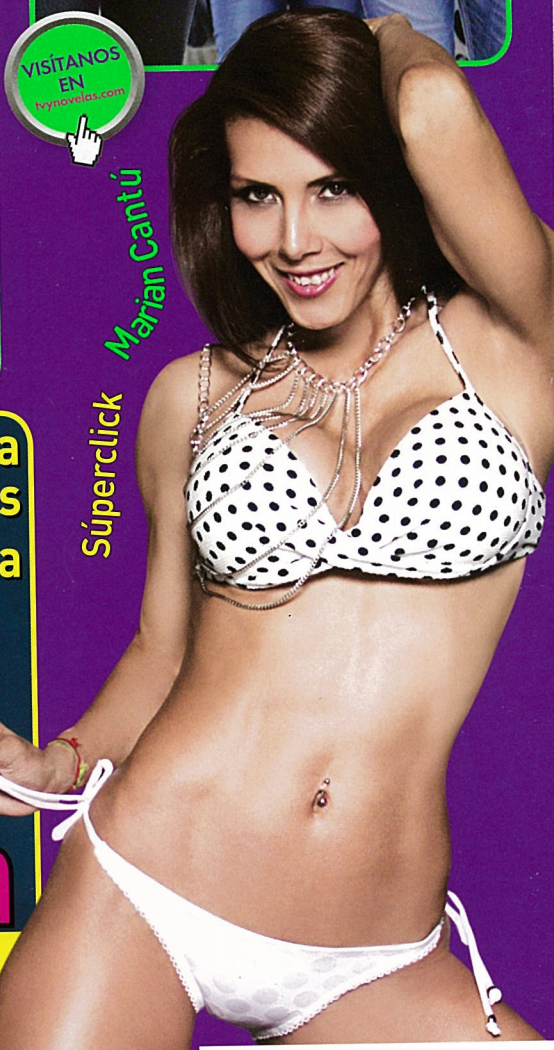

Súperclick Marian Cantú

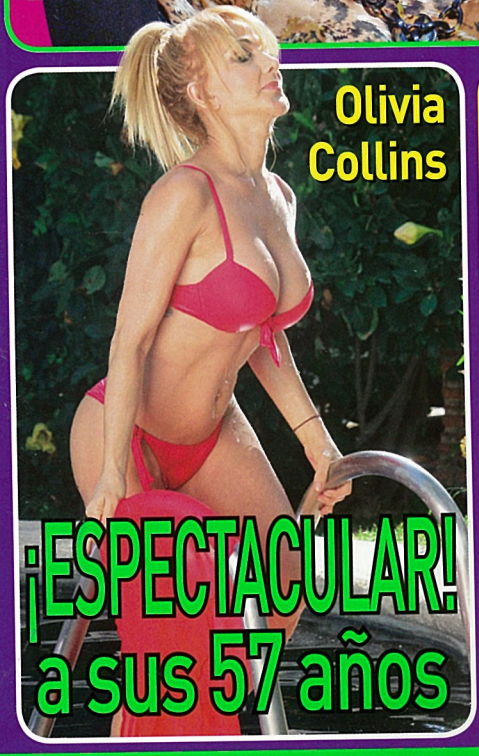

Olivia Collins
¡ESPECTACULAR! a sus 57 años

Patricia Reyes Spíndola
Reflexiona
El cáncer le hizo ver la muerte

Guía de regalos para consentir a mamá en su día

0 10722 70798 9 18
AÑO XXXVI NÚM. 18
Mayo 4, 2015
$23.00

Estrellas en acción

ANDREA LEGARRETA ANDA MUY "JAPI"

En el foro de *Hoy* recibieron la visita de Sasha, Benny y Erik. Y quien se puso "japi", como el nombre del nuevo sencillo de la agrupación, fue Andrea Legarreta, quien se la pasó muy apapachadora con su esposo, Erik Rubín.

LA FOTO PA'L FACE A Andrea le encanta compartir los momentos con sus seguidores de las redes y se tomó esta *selfie* al lado de su amado.

¡BESO, BESO! Muy quitada de la pena, Andrea así recibió a su esposo mientras Sasha y Benny se quedaron como el chinito.

¡SOLA, SOLA! Cynthia Urías siempre está sonriente y no tardó en mostrar sus mejores pasos.

NEGRITO CARIÑOSO. Raúl Araiza bromeó con su compañero Jan, pero éste le hizo el feo.

TEXTO: LILIANA LEJARAZU • FOTOGRAFÍAS: JOSÉ LUIS RAMOS

BECAS PARA NO DEJAR LA ESCUELA

Vamos a promover un programa nacional de becas (apoyo económico) para que nadie deje la escuela (secundaria y preparatoria) por tener que trabajar.

VERDE

SÍ CUMPLE

Infórmate: partidoverde.org.mx

INSERCIÓN PAGADA POR EL COMITÉ EJECUTIVO NACIONAL DEL PARTIDO VERDE ECOLOGISTA DE MÉXICO. RESPONSABLE DE LA PUBLICACIÓN: NANCY GABRIELA BAEZ NÁJERA. CANDIDATOS DE LAS COALICIONES FEDERALES Y LOCALES DEL PARTIDO VERDE ECOLOGISTA DE MÉXICO - PARTIDO REVOLUCIONARIO INSTITUCIONAL.

Marjorie de Sousa celebra cumple en Miami

tvynovelasmex @tvynovelasmex /TVyNovelasMex

TVyNovelas®

¡Exclusiva!

Alejandro Fernández
Sus potrillos le cantan *Las mañanitas*

Chicharito
Encuentra el amor y el gol

Cristina Saralegui
¡Se hundió en el alcohol!

VISÍTANOS EN tvynovelas.com

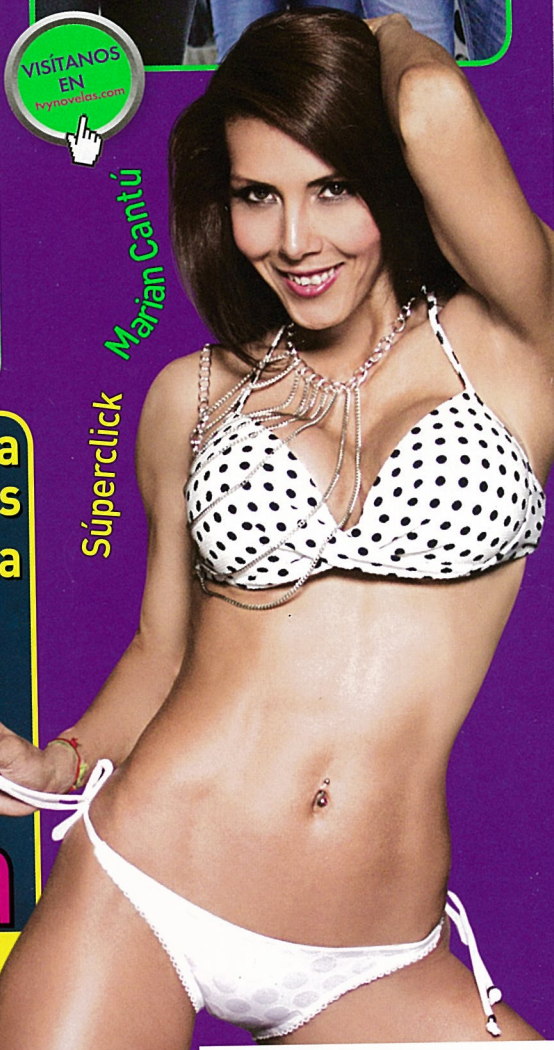

Súperclick Marian Cantú

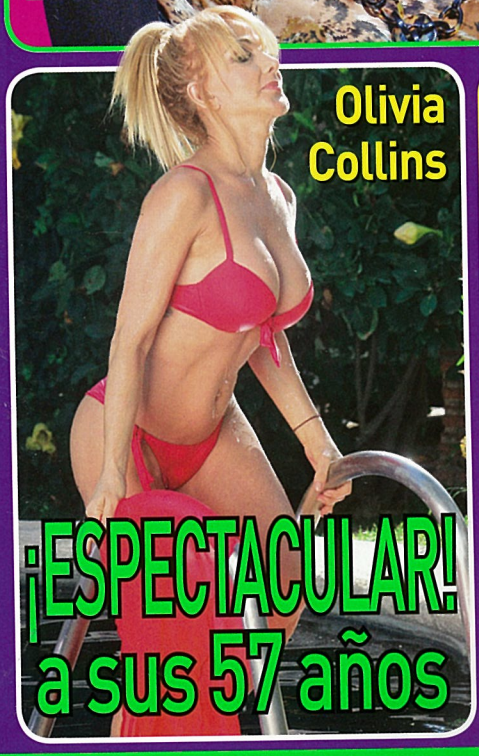

Olivia Collins
¡ESPECTACULAR! a sus 57 años

Patricia Reyes Spíndola
Reflexiona
El cáncer le hizo ver la muerte

Guía de regalos para consentir a mamá en su día

0 10722 70798 9 18
AÑO XXXVI NÚM. 18
Mayo 4, 2015
$23.00

más Fotos tvynovelas.com

¡Felicidades Marjorie!

Cavalli

Happy Birthday
"Marjorie"

CHEF'S SELECTION OF CANAPES

Yellow Fin Tuna Tartare
Crab Cakes
Parmesan Bites
Grissini with Prosciutto di Parma

SOMMELIER'S WINE PAIRING

Red
Conterno Fantino "Bricco Bastia" Dolcetto d'Alba Doc, Piemonte 2011

White
Erste + Neue, Muller Thurgau, Sudtirol-Alto Adige DOC 2012

Birthday Cake prepared by our Pastry Chef & Prosecco

ESTE FUE EL MENÚ DE LA FIESTA.

Celebró sus 35 primaveras en Cavalli Restaurant & Lounge Miami

Luego de terminar con gran éxito la telenovela *Hasta el fin del mundo*, Marjorie de Sousa se dio una escapada a Miami para celebrar su cumpleaños 35 entre amigos. Su mayor regalo fue compartir esta fecha, el 25 de abril, con su mamá, Gloria, y su hermano Juan Carlos.

La celebración fue por todo lo alto en Cavalli Restaurant & Lounge Miami, y fue organizada por la empresa Giltydream, que hizo que la guapa venezolana pasara una noche inolvidable, pues no sólo convivió con su gente y disfrutó de riquísimos canapés, sino también le sacó brillo a la pista con la música del DJ.

La velada, que inició a las 9:30 de la noche, se extendió hasta las 3 de la mañana, hora en la que cerraron el lugar, pero eso sí, no faltaron las tradicionales *Mañanitas* con mariachi, aunque fueron en disco, pero todos se unieron al cántico con sentimiento para la bella festejada. TVyN

TEXTO: LILIANA LEJARAZU • FOTOGRAFÍAS: LOIC ERCOLESSI

LE SACÓ BRILLO A LA PISTA La música fue de DJ y así bailó con Arian Callejo, representante de Giltydream.

¡ARRIBA LA FESTEJADA! Entre los invitados estuvieron Jade Fraser; el hermano de Marjorie, Juan Carlos, y su mamá, Gloria.

VALES DE PRIMER EMPLEO PARA JÓVENES

Vamos a promover que los jóvenes consigan su primer empleo entregándoles un vale que su primer empleador podrá deducir de sus impuestos, si los contrata.

VERDE

SÍ CUMPLE

Infórmate: partidoverde.org.mx

INSERCIÓN PAGADA POR EL COMITÉ EJECUTIVO NACIONAL DEL PARTIDO VERDE ECOLOGISTA DE MÉXICO. RESPONSABLE DE LA PUBLICACIÓN: NANCY GABRIELA BAEZ NÁJERA. CANDIDATOS DE LAS COALICIONES FEDERALES Y LOCALES DEL PARTIDO VERDE ECOLOGISTA DE MÉXICO - PARTIDO REVOLUCIONARIO INSTITUCIONAL.

Marjorie de Sousa celebra cumple en Miami

tvynovelasmex @tvynovelasmex /TVyNovelasMex

TVyNovelas®

¡Exclusiva!

Alejandro Fernández
Sus potrillos le cantan *Las mañanitas*

Chicharito
Encuentra el amor y el gol

Cristina Saralegui
¡Se hundió en el alcohol!

VISÍTANOS EN tvynovelas.com

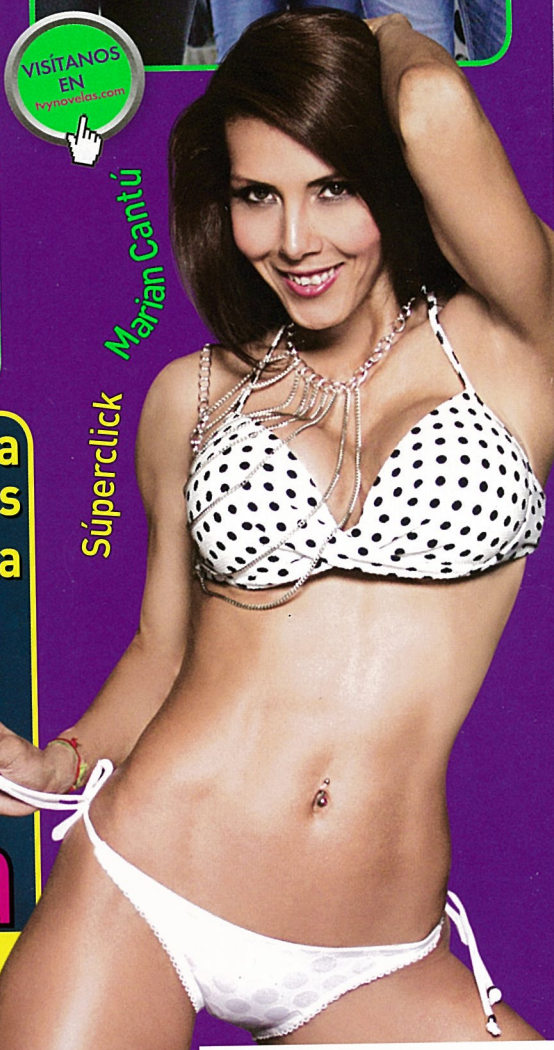

Súperclick Marian Cantú

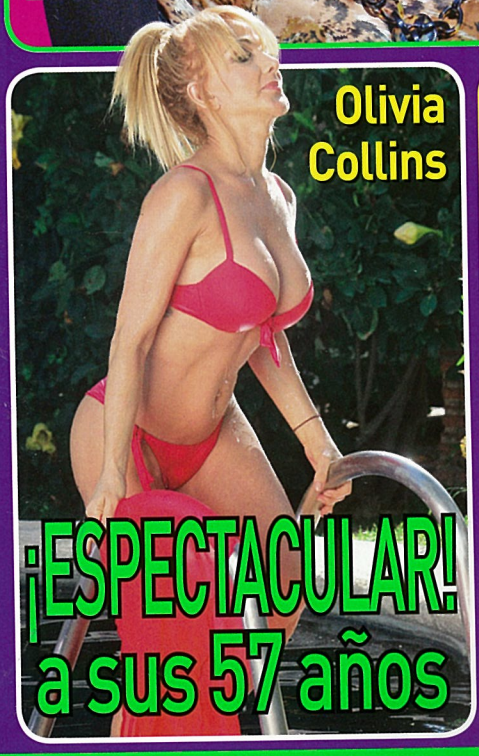

Olivia Collins
¡ESPECTACULAR! a sus 57 años

Patricia Reyes Spíndola
Reflexiona
El cáncer le hizo ver la muerte

Guía de regalos para consentir a mamá en su día

0 10722 70798 9 18
AÑO XXXVI NÚM. 18
Mayo 4, 2015
$23.00

¡Todo un **show!**

Acompañamos a **Adrián Uribe** tras bambalinas de su espectáculo, y descubrimos que tres personas lo asisten para lograr **caracterizarse de todos sus personajes**

EN CAMERINO
El Clown es el personaje con el que abre su show y le toma menos de 20 minutos estar listo.

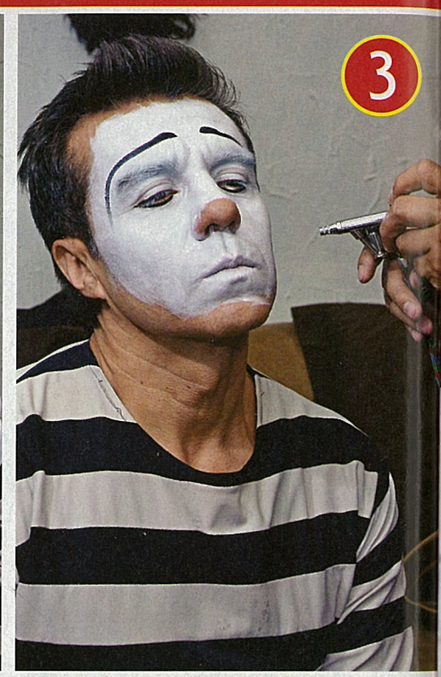

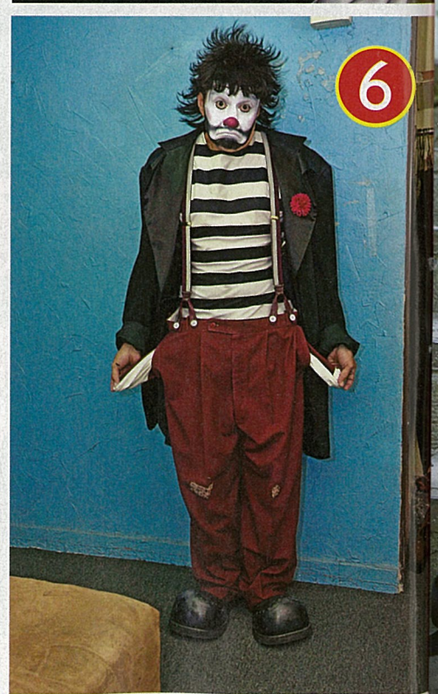

PROBLEMA
JÓVENES QUE DEJAN LA ESCUELA PARA TRABAJAR

Infórmate: partidoverde.org.mx

INSERCIÓN PAGADA POR EL COMITÉ EJECUTIVO NACIONAL DEL PARTIDO VERDE ECOLOGISTA DE MÉXICO. RESPONSABLE DE LA PUBLICACIÓN: NANCY GABRIELA BAEZ NÁJERA. CANDIDATOS DE LAS COALICIONES FEDERALES Y LOCALES DEL PARTIDO VERDE ECOLOGISTA DE MÉXICO - PARTIDO REVOLUCIONARIO INSTITUCIONAL.

SOLUCIÓN
BECAS PARA NO DEJAR LA ESCUELA

Vamos a promover un programa nacional de becas (apoyo económico) para que nadie deje la escuela (secundaria y preparatoria) por tener que trabajar.

VERDE

SÍ CUMPLE

Adrián Uribe arrancó nueva temporada de su show en el DF, esta vez en el Teatro Aldama, donde presenta sus divertidos personajes: El Clown, Poncho Aurelio, Chema Montes, Carmelo, Serapio Treviño, Paulo Mi Rey y El Vítor, los cuales hicieron reír a carcajadas al público; pero lo que nadie se imagina es que detrás del escenario, Adrián se convierte en Flash para hacer los cambios de uno a otro, pues tan sólo se lleva tres minutos en caracterizarse, y para lograrlo lo ayudan tres personas. Mira aquí lo que nos contó:

¿Cuál fue el primer personaje que creaste?
Poncho Aurelio fue con el que me di a conocer en la televisión, la primera vez que apareció fue en el programa *Más deporte*, y antes de saber cómo me llamaba, la gente me empezó a ubicar como Poncho Aurelio.

¿En qué te inspiraste para hacerlo?
En los policías de la calle que me llegaron a infraccionar alguna vez; Poncho Aurelio es un policía muy corrupto, pero no quiero decir que todos sean iguales, es una crítica a un sector. Este personaje tiene más de 20 años.

¿A qué personajes les tienes más cariño?
A Carmelo y El Vítor.

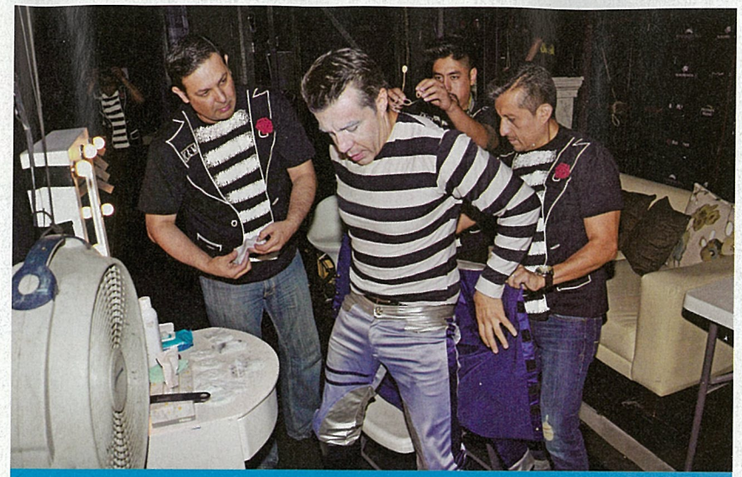

A TODA VELOCIDAD. En cada cambio Adrián se lleva alrededor de tres minutos, y lo logra gracias a que es asistido por tres personas.

Platícanos cuando trabajabas de payasito...
Así me presentaba en un restaurante del Estado de México que se llamaba El Mesón del Caballo Bayo, yo estaba en el área de niños divirtiendo a los chiquillos para que dejaran comer en paz a sus papás, me iba muy bien.

¿Quién te ha ayudado a desarrollar tus roles?
Yo solo, salieron en las fiestas, porque después de payaso empecé a hacer fiestas privadas para cumpleaños de gente de dinero y yo llegaba vestido de policía a hacerle una broma al festejado, la esposa me daba la placa de su coche y yo le decía que tenía un programa legal, entonces interrumpía la fiesta y hacia mi show; en esas fiestas también surgió El Vítor.

¿De dónde sacaste la parte creativa?
Estudié en el Instituto Arte Escénico de Miguel Córcega (q.e.p.d.), y para esto del maquillaje del Clown, pues ya me la sé después de tanto tiempo, y me ayuda mi amigo Carlos Ceja, que es un compañero de la generación. TVyN

LA COMEDIA ES LO SUYO

A lo largo de su espectáculo, que tendrá temporada en el Teatro Aldama y también se presentará en varias ciudades de Estados Unidos, Adrián presenta siete personajes, los cuales han sido construidos por él. El primero al que le dio vida fue al policía de tránsito Poncho Aurelio, hace más de 20 años.

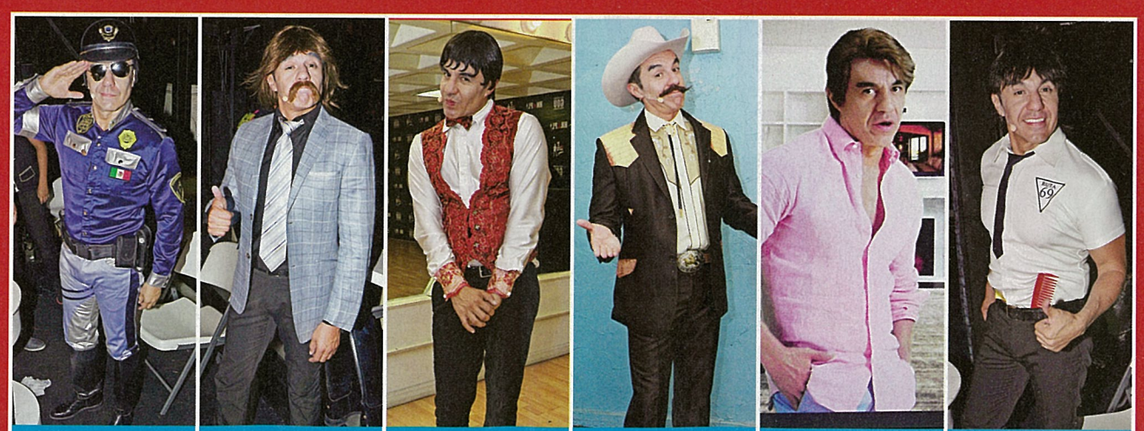

PONCHO AURELIO | CHEMA MONTES | CARMELO | SERAPIO TREVIÑO | PAULO MI REY | EL VÍTOR

TEXTO: LILIANA LEJARAZU • FOTOGRAFÍAS: JAVIER ARELLANO

PROBLEMA

JÓVENES QUE NO ENCUENTRAN TRABAJO

SOLUCIÓN

VALES DE PRIMER EMPLEO

Vamos a promover que los jóvenes consigan su primer empleo entregándoles un vale que su primer empleador podrá deducir de sus impuestos, si los contrata.

VERDE

SÍ CUMPLE

Infórmate: partidoverde.org.mx

INSERCIÓN PAGADA POR EL COMITÉ EJECUTIVO NACIONAL DEL PARTIDO VERDE ECOLOGISTA DE MÉXICO. RESPONSABLE DE LA PUBLICACIÓN: NANCY GABRIELA BAEZ NÁJERA. CANDIDATOS DE LAS COALICIONES FEDERALES Y LOCALES DEL PARTIDO VERDE ECOLOGISTA DE MÉXICO - PARTIDO REVOLUCIONARIO INSTITUCIONAL.

TEXTO: LILIANA LEJARAZU • FOTOGRAFÍAS: JAVIER ARELLANO

PROBLEMA

DEMORAS EN ATENCIÓN MÉDICA

SOLUCIÓN

VALES PARA ATENCIÓN MÉDICA

Vamos a promover un programa de vales de atención médica para que te atiendan a ti y a tu familia en otra clínica, si en tu clínica del IMSS, ISSSTE y Seguro Popular no te pueden atender.

VERDE

SÍ CUMPLE

Infórmate: partidoverde.org.mx

INSERCIÓN PAGADA POR EL COMITÉ EJECUTIVO NACIONAL DEL PARTIDO VERDE ECOLOGISTA DE MÉXICO. RESPONSABLE DE LA PUBLICACIÓN: NANCY GABRIELA BAEZ NÁJERA.
CANDIDATOS DE LAS COALICIONES FEDERALES Y LOCALES DEL PARTIDO VERDE ECOLOGISTA DE MÉXICO - PARTIDO REVOLUCIONARIO INSTITUCIONAL.

PROBLEMA

PREPARACIÓN DEFICIENTE PARA ENCONTRAR EMPLEO

SOLUCIÓN

INGLÉS Y COMPUTACIÓN EN TODOS LOS NIVELES

Vamos a modificar la ley para que las materias de inglés y computación sean obligatorias y de calidad en todos los niveles.

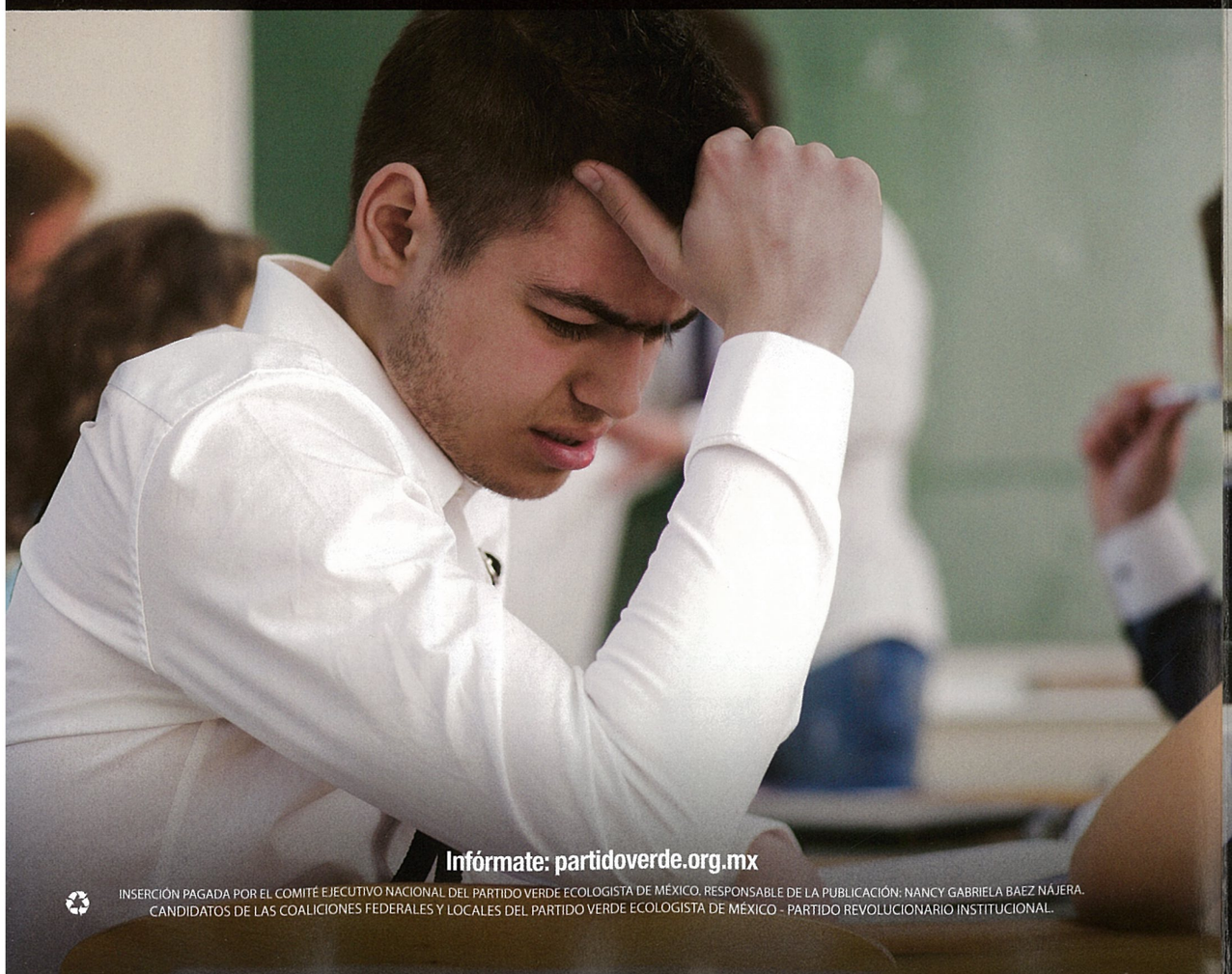

VERDE

SÍ CUMPLE

Infórmate: partidoverde.org.mx

INSERCIÓN PAGADA POR EL COMITÉ EJECUTIVO NACIONAL DEL PARTIDO VERDE ECOLOGISTA DE MÉXICO. RESPONSABLE DE LA PUBLICACIÓN: NANCY GABRIELA BAEZ NÁJERA.
CANDIDATOS DE LAS COALICIONES FEDERALES Y LOCALES DEL PARTIDO VERDE ECOLOGISTA DE MÉXICO - PARTIDO REVOLUCIONARIO INSTITUCIONAL.

Marjorie de Sousa celebra cumple en Miami

tvynovelasmex @tvynovelasmex /TVyNovelasMex

TVyNovelas®

¡Exclusiva!

Alejandro Fernández
Sus potrillos le cantan *Las mañanitas*

Chicharito
Encuentra el amor y el gol

Cristina Saralegui
¡Se hundió en el alcohol!

VISÍTANOS EN tvynovelas.com

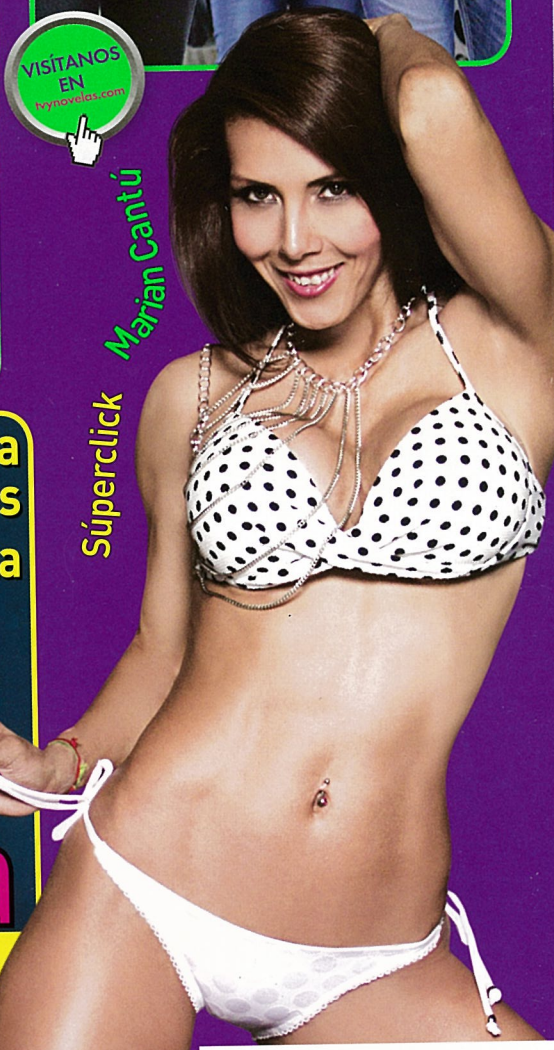

Súperclick Marian Cantú

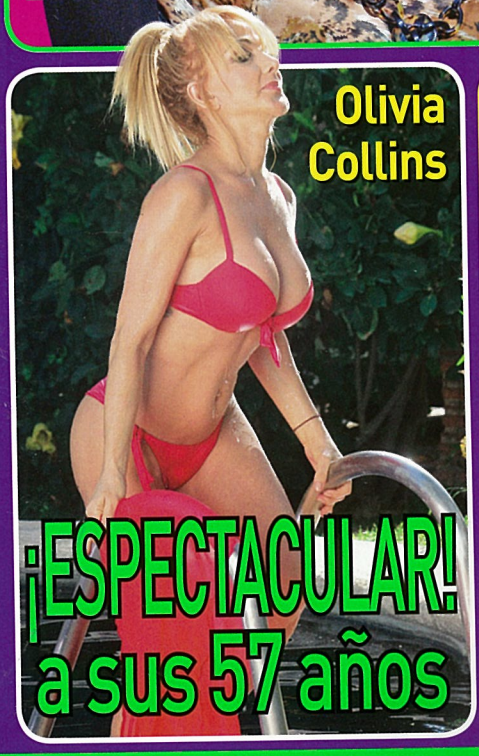

Olivia Collins
¡ESPECTACULAR! a sus 57 años

Patricia Reyes Spíndola
Reflexiona
El cáncer le hizo ver la muerte

Guía de regalos para consentir a mamá en su día

0 10722 70798 9 18
AÑO XXXVI NÚM. 18
Mayo 4, 2015
$23.00

CRUCIGRAMA

Me pongo de pie

GALILEA MONTIJO

HORIZONTALES

1 Primer nombre de Galilea Montijo, estrella que conduce el programa *Me pongo de pie*, transmitido por El Canal de las Estrellas.
7 Ciudad de la Florida de donde es originario Jencarlos Canela, quien participó como juez en el programa *Va por ti*.
11 Nombre de la rockera mexicana conocida como "La Reina de Corazones", quien también fungió como juez.
13 Siglas del país donde tuvo lugar dicho *reality* a fines de 2014.
14 Tener existencia (invertido).
15 Nación caribeña adonde fue llevado Jencarlos Canela cuando era muy chico.
16 Sofía Ximénez (iniciales).
17 Cuatro, en números romanos.
18 Nombre de la letra P.
19 Día de diciembre en que cumple años la cantante Dulce Espinosa, una de las juezas del programa.
21 Alabanza, elogio (invertido).
23 Nota musical.
24 Día de junio en que cumple años Galilea Montijo.
25 Elemento compositivo que significa "norte".
27 Ana Ofelia Navarro (iniciales).
28 Nombre familiar de José Antonio Aguilar, cantante y compositor que se destacó como juez en *Va por ti*.
29 Interpreté lo que estaba escrito.
30 Carcomí; corté menudamente con los dientes un alimento (invertido).
32 Ocasión, oportunidad.
33 Abreviatura de "pieza".
34 Iniciales de Óscar Traven.
35 Mil, en números romanos.
36 Iniciales de Abraham Ramos.
38 Ciudad sinaloense donde nació el cantante regional Larry Hernández, también juez de este *reality*.
44 Edad que tenía Dulce Espinosa cuando escribió su primera canción.
45 Medio de entretenimiento en el que ha actuado esta artista.
46 Iniciales de Mauricio Ochmann.

VERTICALES

1 Segundo nombre de la cantante y actriz Dulce Espinosa.
2 Novela, melodrama; en lo que ha actuado dicha artista desde 1994 (invertido).
3 Animal vacuno.
4 Teatro Juárez (siglas).
5 Llevar a cabo, realizar.
6 Número de hijas que tiene La Reina de Corazones (invertido).
7 Abreviatura de "maestra".
8 Iniciales de Ilean Almaguer.
9 Ciudad donde nació Dulce Espinosa.
10 Las dos vocales débiles.
12 Siglas del grupo musical en el que actuó Dulce Espinosa del 2004 al 2008 (invertido).
16 Forma como en el *reality Va por ti* llamaban a quienes encabezaban los grupos de concursantes (invertido).
19 Afirmación.
20 Estado mexicano de donde es originario El Dasa, otro de los jueces de *Va por ti*.
22 Apellido de El Dasa.
26 Manifesté la risa.
31 Mes de 1977 en que vino al mundo el cantante Larry Hernández (invertido).
32 Sufragio; lo que emite el público para hacer que gane quien considera el mejor participante en el *reality*.
37 Iniciales de Alejandro Camacho.
39 Universidad de Colima (siglas).
40 Cincuenta y uno, en números romanos.
41 Instituto Nacional (siglas).
42 Dos vocales fuertes.
43 Negación.

RESPUESTAS DEL NÚMERO ANTERIOR

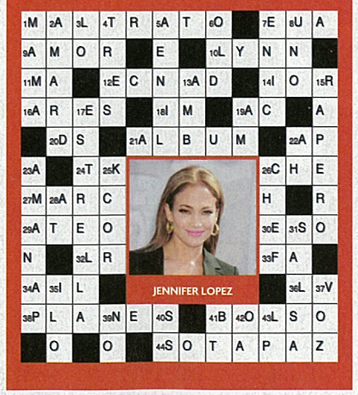

JENNIFER LOPEZ

TEXTO: JAIME RAMÓN MARTÍNEZ FABRE HERNÁNDEZ • FOTOGRAFÍAS: ARCHIVO

INGLÉS Y COMPUTACIÓN EN TODOS LOS NIVELES

Vamos a modificar la ley para que las materias de inglés y computación sean obligatorias y de calidad en todos los niveles.

VERDE

SÍ CUMPLE

Infórmate: partidoverde.org.mx

INSERCIÓN PAGADA POR EL COMITÉ EJECUTIVO NACIONAL DEL PARTIDO VERDE ECOLOGISTA DE MÉXICO. RESPONSABLE DE LA PUBLICACIÓN: NANCY GABRIELA BAEZ NÁJERA. CANDIDATOS DE LAS COALICIONES FEDERALES Y LOCALES DEL PARTIDO VERDE ECOLOGISTA DE MÉXICO - PARTIDO REVOLUCIONARIO INSTITUCIONAL.

Marjorie de Sousa celebra cumple en Miami

tvynovelasmex @tvynovelasmex /TVyNovelasMex

TVyNovelas®

¡Exclusiva!

Alejandro Fernández
Sus potrillos le cantan *Las mañanitas*

Chicharito
Encuentra el amor y el gol

Cristina Saralegui
¡Se hundió en el alcohol!

VISÍTANOS EN tvynovelas.com

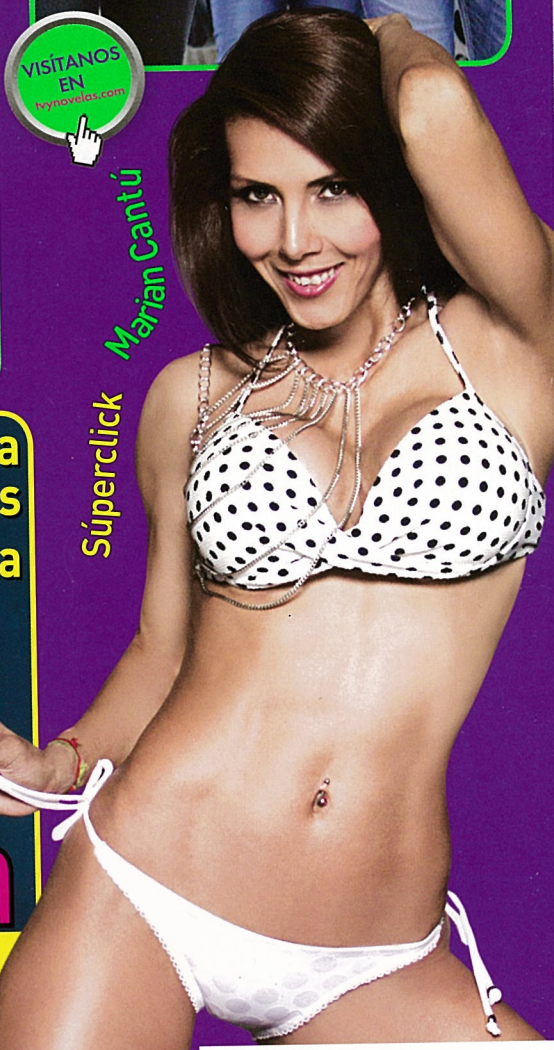

Súperclick Marian Cantú

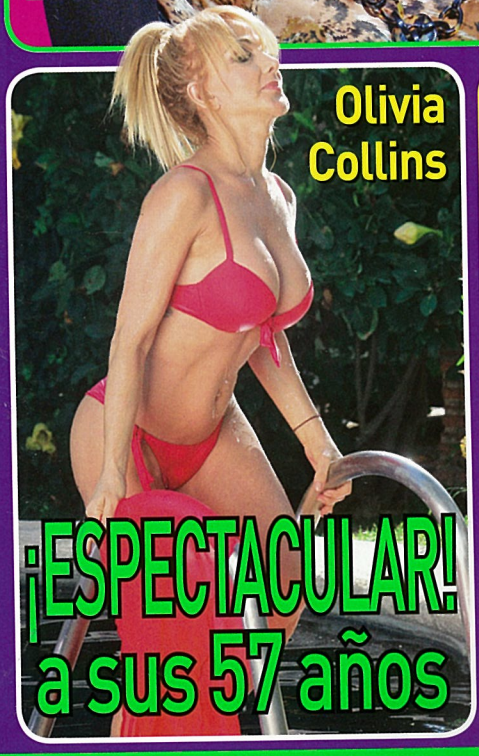

Olivia Collins
¡ESPECTACULAR! a sus 57 años

Patricia Reyes Spíndola
Reflexiona
El cáncer le hizo ver la muerte

Guía de regalos para consentir a mamá en su día

0 10722 70798 9 18
AÑO XXXVI NÚM. 18
Mayo 4, 2015
$23.00

Desde **la red**

Thalía

Se viste sexy para el dentista

Como es sabido por sus fans, Thalía tiene un temor peculiar por los dentistas, pero a veces la necesidad de mantener la salud nos lleva a hacer visitas que resultan incómodas, y más porque la cantante asistió al consultorio enfundada en un vestido de gala que se puso para los Matrix Awards en Nueva York, donde recibió un reconocimiento.

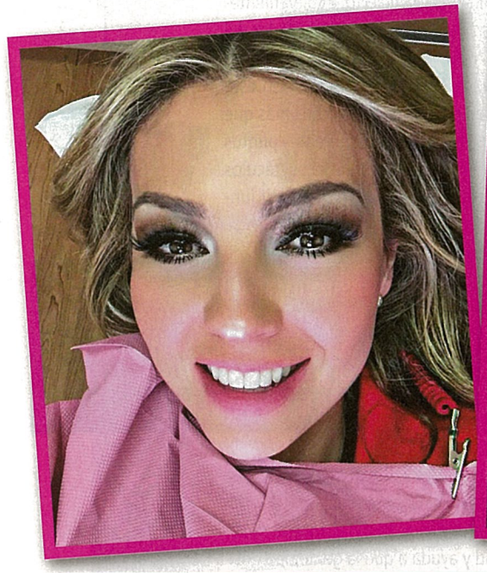

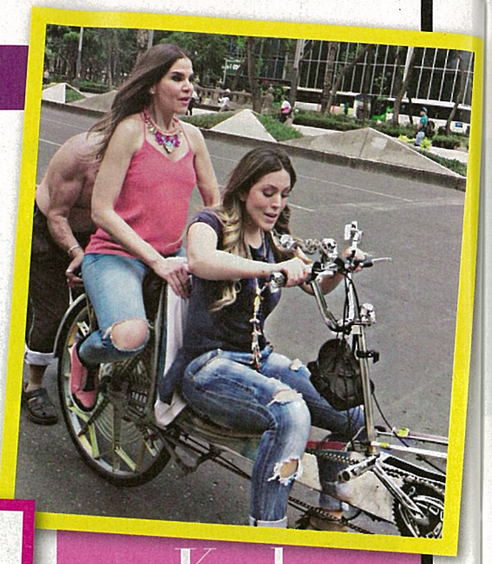

Karla Pineda

Bicicleta peligrosa

Vielka Valenzuela y Karla Pineda siguen divirtiéndose como niñas, pues durante un paseo dominical sobre Reforma vieron este loco modelo de bicicleta, el cual quisieron conducir; la más aventada fue Karla quien, además de manejarla, compartió estas fotos en sus redes.

Emir Pavón

Súper vanidoso

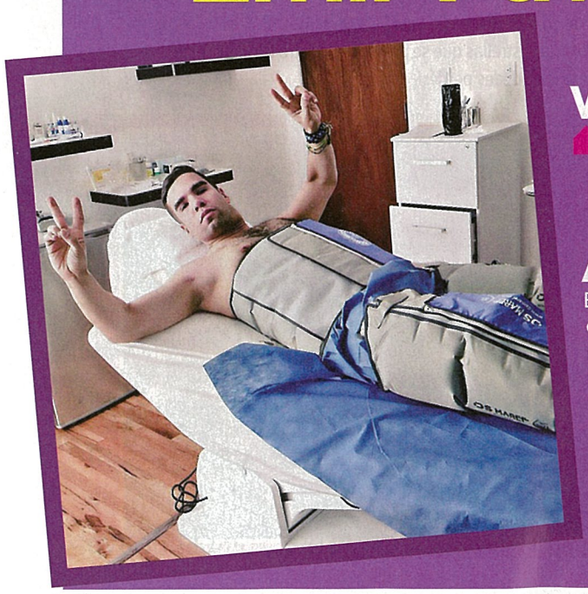

Aunque no es precisamente un galán de telenovela, Emir Pavón cuida muchísimo su apariencia y posteó esta fotografía a través de su Twitter donde, según explica, está haciéndose un tratamiento desintoxicante para mejorar su circulación y drenar toxinas, ¿qué tal?

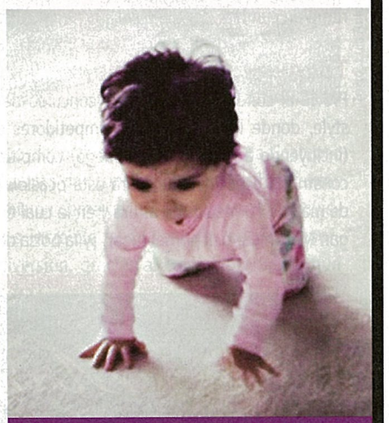

Aitana Derbez

¡Ya gatea!

Alessandra Rosaldo no cabe de felicidad con su pequeña Aitana, quien ya cumplió ocho meses y, además de comenzar a balbucear y darse a entender, es buenísima para gatear; así lo presumió junto con su orgulloso marido, Eugenio Derbez.

TEXTO: MARÍA DE JESÚS CANDEDO • FOTOGRAFÍAS: WEB

VALES PARA ATENCIÓN MÉDICA

Vamos a promover un programa de vales de atención médica para que te atiendan a ti y a tu familia en otra clínica, si en tu clínica del IMSS, ISSSTE y Seguro Popular no te pueden atender.

VERDE

SÍ CUMPLE

Infórmate: partidoverde.org.mx

INSERCIÓN PAGADA POR EL COMITÉ EJECUTIVO NACIONAL DEL PARTIDO VERDE ECOLOGISTA DE MÉXICO, RESPONSABLE DE LA PUBLICACIÓN: NANCY GABRIELA BAEZ NÁJERA. CANDIDATOS DE LAS COALICIONES FEDERALES Y LOCALES DEL PARTIDO VERDE ECOLOGISTA DE MÉXICO - PARTIDO REVOLUCIONARIO INSTITUCIONAL.

Opinan panistas sobre decisión del INE

Respetan restricción de spot contra el PRI

Insisten en que es una realidad que se vive en México

Gilberto Lastra Guerrero

El Partido Acción Nacional dijo respetar la decisión del Instituto Nacional Electoral de remover los espacios en los medios de comunicación un spot en el que se habla de los gastos y deudas de la clase política en el poder.

Juan Quiñónez Ruiz, presidente del PAN, aseguró que aunque es una descalificación, el tema y los argumentos de los anuncios es una realidad que se vive en México.

"Nosotros estamos tranquilos. Apegados en un momento a lo que marque la normatividad del INE y si ellos lo consideraron como descalificación, quizá sea ésta, pero es una realidad. Estamos conscientes que hay cosas que lastiman, pero que son reales".

Indicó que el presidente de Sindicato de los trabajadores de Petróleos Mexicanos ha malgastado dinero, y en el caso de Humberto Moreira, la deuda que heredó es una realidad y aún siguen pagando los coahuilenses.

"No se puede ocultar los gastos inmensos de Romero Deschamps y el mismo Moreira. Es un secreto a gritos".

Pero, dejó en claro que se respetará la decisión que toma el INE, pues es una tema que aunque real, se puede considerar como una descalificación.

"Que pueda descalificar a la clase política es una realidad, pero es un hecho. Si en un momento determina el INE que no se puede utilizar este tipo de recursos, este tipo de campañas, estamos conscientes y seremos respetuosos".

Pidió que si se retira el spot, los demás partidos, en reciprocidad deben evitar la compra del voto en el momento de las elecciones, porque al final, el anuncio no es otra cosa que la realidad del país.

"Esperamos reciprocidad de los demás partidos, que no entreguen dádivas que no compren votos. No estamos cayendo es descalificaciones. Es un hecho, una realidad. No estamos cambiando las cosas. Pegan estas campañas porque es una realidad".

Armando Acevedo/Victoria de Durango

CAMPAÑAS.- Juan Quiñonez dejó en claro que se respetará la decisión que toma el INE.

"Moreirazo"

Juan Quiñónez Ruiz, presidente del PAN en Durango, indicó que el presidente de Sindicato de los trabajadores de Petróleos Mexicanos ha malgastado dinero, y en el caso de Humberto Moreira, la deuda que heredó es una realidad y aún siguen pagando los coahuilenses.

"No se puede ocultar los gastos inmensos de Romero Deschamps y el mismo Moreira. Es un secreto a gritos".

Cortesía

VE OTNIEL GARCÍA NECESARIO HOMOLOGAR SALARIO MÍNIMO

Otniel García Navarro candidato a Diputado Federal, por Partido Revolucionario Institucional en el Distrito 01, ha manifestado su interés por desvincular el salario mínimo como unidad de medida y su homologación, para que, a decir del candidato, con ello se dará una mayor seguridad social a las familias. Otniel García platicó con colaboradoras territoriales de esta casa editorial.

Fermín Soto/Victoria de Durango

Manuel Herrera manifestó que el PRI no le apuesta a la descalificación.

Debe PAN presentar pruebas: Manuel Herrera Ruiz

Gilberto Lastra Guerreri

El Partido Acción Nacional debe presentar las pruebas si se hacen de denuncias en los medios de comunicación, dijo el presidente del Partido Revolucionario Institucional, Manuel Herrera Ruiz.

El entrevistado comentó que el tricolor se encuentra fundamentando procesos legales, no le apuesta el partido a la descalificación.

"Convoco a todos los partidos que cualquier situación que ellos vean, como lo haremos nosotros en los espacios distritales se presenten las pruebas y se le dé seguimiento. La Ley Electoral es un recurso que nos da a todos los partidos para dar seguimiento para que no haya una violación a la norma".

Explicó que el tricolor se ha mantenido en los lineamientos de la ley electoral vigente desde que comenzó el proceso, como lo fue la precampaña, la intercampaña y ahora con el proceso en pleno. Además que se conjuntan las pruebas para rebatir en el plano legal las declaraciones que hicieran los panistas el lunes por la mañana de la entrega de apoyos alimentarios en los ayuntamientos de Pueblo Nuevo y El Mezquital.

"Sobre estas opiniones que se dan en estos municipios atenderemos como partido, porque con este ejercicio presentaremos las pruebas que nos dirigimos con legalidad. Respetamos la precampaña y respetamos a cabalidad la Ley electoral".

Pero, dejó en claro que no todos los partidos han respetado las reglas del juego, y el PRI documenta cada una de las acciones que se encuentran fuera de la norma para presentarlas ante el Instituto Nacional Electoral, pues es el medio legal autorizado.

"Lo que otros no han hecho. Y estamos formando expedientes para formarlos de la manera correcta, de manera responsable. El PRI no le apuesta a la descalificación".

Cierra el comentario al referir que "para hablar hay que tener los elementos, no solamente hablar en un medio impreso, digital o electrónico o en las redes sociales. Cada quien es responsable de sus actos".

ASÍ LO DIJO:

"El PRI no le apuesta a la descalificación".

Manuel Herrera Ruiz, Presidente del Comité Directivo Estatal del PRI

Llama Ali a hacer pública declaración patrimonial

"Ser transparentes con nuestro trabajo es una responsabilidad de todas las personas que aspiramos llegar a un puesto de elección popular y más en el presente proceso electoral donde la claridad es una obligación vigilada por la ley", destacó Ali Gamboa en entrevista.

La candidata a diputada federal del Partido Revolucionario Institucional (PRI) en coalición con el Verde Ecologista (PVEM) por el Distrito 04 comentó que México está adoptando una cultura de rendición de cuentas, ya que los ciudadanos son cada vez más exigentes con sus servidores públicos, por eso, dijo, es importante adoptar estos esquemas desde las campañas electorales.

"Este año el proceso electoral es diferente, tenemos una ley que nos obliga a trabajar más con proyectos reales y sin derrochar recursos, si a esto le sumamos que la gente conozca el patrimonio de los candidatos estaríamos cerrando este círculo de confianza", destacó.

Ali comentó que en los próximos días hará pública su declaración para que los duranguenses, en especial quienes viven en el Cuarto Distrito, sepan quién es. "Por años he trabajo por brindarle mejor calidad de vida a mi familia, en eso coincido con toda la gente, nos hemos esforzado", subrayó.

Por último, la candidata convocó a todos sus compañeros que aspiran a una diputación, de todos los partidos, a hacer pública su declaración patrimonial.

Cortesía

La candidata por el Distrito 04 dijo que el proceso electoral nos compromete con la transparencia.

Logra alumna capacitación en el extranjero

La licenciatura en Ciencias Políticas, pese a ser una carrera joven que la Universidad Juárez ofrece en la Facultad de Derecho, da sus primeros frutos de calidad, a través de la alumna del sexto semestre, Miriam Alejandra Cisneros de la Cruz, quien logró junto con otros 29 jóvenes de todo el país, ser beneficiaria del programa federal Talentum Universidad 2015.

Más de 2 mil estudiantes universitarios de México, se inscribieron para participar en este novedoso programa federal, que cuenta con el respaldo del Consejo Nacional de Ciencia y Tecnología; mediante 4 filtros de rigurosos exámenes académicos y entrevistas sicométricas, fueron seleccionados 30, entre ellos la universitaria juarista, la única del estado Durango.

La joven universitaria comprometida por hacer un buen papel y representar dignamente a su estado, su Universidad y dejar muy en alto el nombre de su facultad, la FADERYCIPOL, pretende aprovechar al máximo esta oportunidad que se le brinda, adquirir nuevos conocimientos, intercambiar experiencias con otros jóvenes, y conocer reconocidos politólogos, economistas y líderes de opinión.

Este programa permite a los participantes proponer y crear proyectos innovadores multidisciplinarios y viajar a Silicon Valley y a la Universidad de Stanford en los Estados Unidos donde tomarán, conferencias magistrales, talleres, cursos y conocerán a los líderes mexicanos más importantes de la zona.

Talentum Universidad: los líderes que nos hacen falta, es una iniciativa del Programa Interdisciplinario sobre Política y Prácticas Educativas (PIPE) del Centro de Investigación y Docencia Económicas (CIDE) que ofrece la posibilidad de vivir una experiencia educativa de vanguardia y desarrollar una carrera académica y profesional exitosa.

Miriam Alejandra desea al término de esta experiencia transmitir a sus compañeros de clase lo que ella pueda aprender y demostrar que la preparación profesional que recibe en la FADERYCIPOL-UJED está a la altura de las mejores instituciones del mundo y que forma a sus estudiantes para convertirse en profesionistas capaces de competir a nivel nacional e internacional.

Finalmente agradeció al director de la FADERYCIPOL, Jesús Alfredo Reyes Santaella, quien -dijo- es un pilar fundamental en mi carrera, que junto con el coordinador de la licenciatura, Rolando Ramos Navarros, está siempre pendiente de nuestras inquietudes y de este tipo de convocatorias en las que podemos participar.

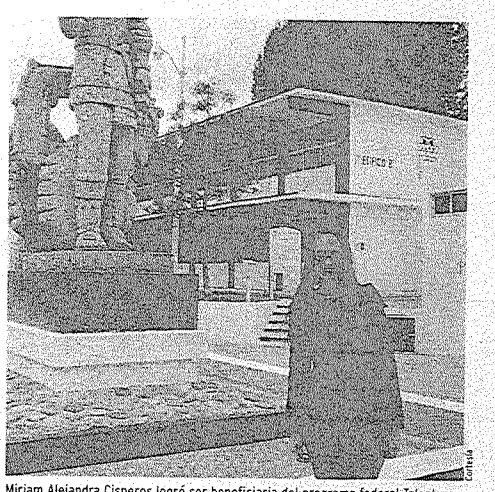

Cortesía

Miriam Alejandra Cisneros logró ser beneficiaria del programa federal Talentum Universidad 2015.

Con marcha, lleva Otniel propuesta a Tepehuanes

■ El candidato expuso su propuesta legislativa a las familias de este municipio: "evitemos la sequía con más agua para Durango"

Otniel García Navarro, candidato a diputado federal por el Partido Revolucionario Institucional en el Distrito 01, visitó el municipio de Tepehuanes, ubicado al Noroeste del estado, donde lideró una marcha que sirvió como marco para presentar sus propuestas legislativas.

El recorrido tuvo lugar por la calle principal de Tepehuanes, culminando en la Plaza Principal, donde Otniel presentó sus propuestas a los ciudadanos, y el candidato manifestó sus planteamientos, "El Distrito 01 tiene enormes riquezas naturales, en esa zona se capta una gran cantidad de agua, por ello buscaremos la forma de que la mayor cantidad se quede en Durango. Como diputado federal lucharé por que eso pase".

García Navarro también mencionó que en este Distrito se cuenta con enormes potenciales en minería, y aunque por ley un 7.5 por ciento del recurso extraído se debe destinar al mejoramiento de las comunidades, "buscaré que el recurso se pueda capitalizar de una forma adecuada", mencionó.

Otniel quedó satisfecho con su recorrido, pues a decir de él, las propuestas fueron bien recibidas por los habitantes este municipio, quienes manifestaron su respaldo por el candidato tricolor.

»UNA MARCHA por las calles principales de Tepehuanes, que culminó en la Plaza Principal, Otniel García Navarro presentó sus cinco propuestas ante los habitantes de ese municipio. "Un mejor salario, más médicos y medicinas, y más agua para Durango, son nuestras tres propuestas sociales que estaremos llevando a los 12 municipios que incluye el Distrito 01".

Entrega SEED constancias a supervisores y directores de educación media superior

Al finalizar el diplomado Hacia Una Supervisión Efectiva Para La Mejora de Los Aprendizajes de los Alumnos, la Secretaría de Educación del Estado entregó constancias a supervisores escolares y directores de instituciones de educación media superior que cursaron la capacitación que se impartió para buscar acciones para lograr una efectiva revaloración de la función del maestro.

Con la representación del gobernador del estado, Jorge Herrera Caldera, el secretario de Educación Héctor Vela Valenzuela dio a conocer que la finalidad del diplomado fue también actualizar y capacitar a supervisores y directores, así como a mandos medios de la SEED, para que todos participen en la actualización y la profesionalización, por lo que se espera nuevos conceptos en gestión de tiempo, capacidad de análisis y negociación, así como nuevas habilidades gerenciales y podamos arribar a una mejor gestión de proyectos, toma de decisiones y trabajo en equipo.

Sólo el voto ciudadano otorga o retira el registro a los partidos: Villarreal Solís

Solamente es el voto de los ciudadanos el que otorga o retira el registro a cualquier partido político, retirar el registro a un partido por decreto de autoridad, como lo han propuesto nuestros adversarios, refleja una postura autoritaria intolerante y absolutamente irrespetuosa de la voluntad de las y los ciudadanos que se ejerce a través del voto, declaró para este matutino el secretario general del Partido Verde Ecologista en Durango.

Recalcó que, solamente en los regímenes políticos que se convierten en dictadura, se cancela el registro a los partidos políticos mediante un decreto de autoridad, con la finalidad de eliminar y desaparecer la competencia política, destacó el dirigente del Verde en Durango.

"No nos engañemos, lo único que buscan aquellos que han solicitado que el Verde pierda el registro es eliminar de la competencia al Partido Verde sin permitir que los ciudadanos puedan expresar libremente sus preferencias".

Comentó que si bien es cierto que el Partido Verde ha sido multado por el modelo de comunicación política que ejerce, aclaró que "todo lo que hemos hecho no está prohibido, pues es parte de los derechos constitucionales de los legisladores poder informar los resultados de su gestión, pero la presión de otros partidos políticos y un cambio de criterio de la autoridades electorales ha predeterminado en diversas multas al Partido Verde, cuando lo único que hemos hecho es informar a los ciudadanos sobre lo que hicimos y sobre lo que logramos, afortunadamente el crecimiento electoral del Partido Verde en esta elección depende únicamente de los ciudadanos y solamente de ellos frente a los ataques de otros partidos".

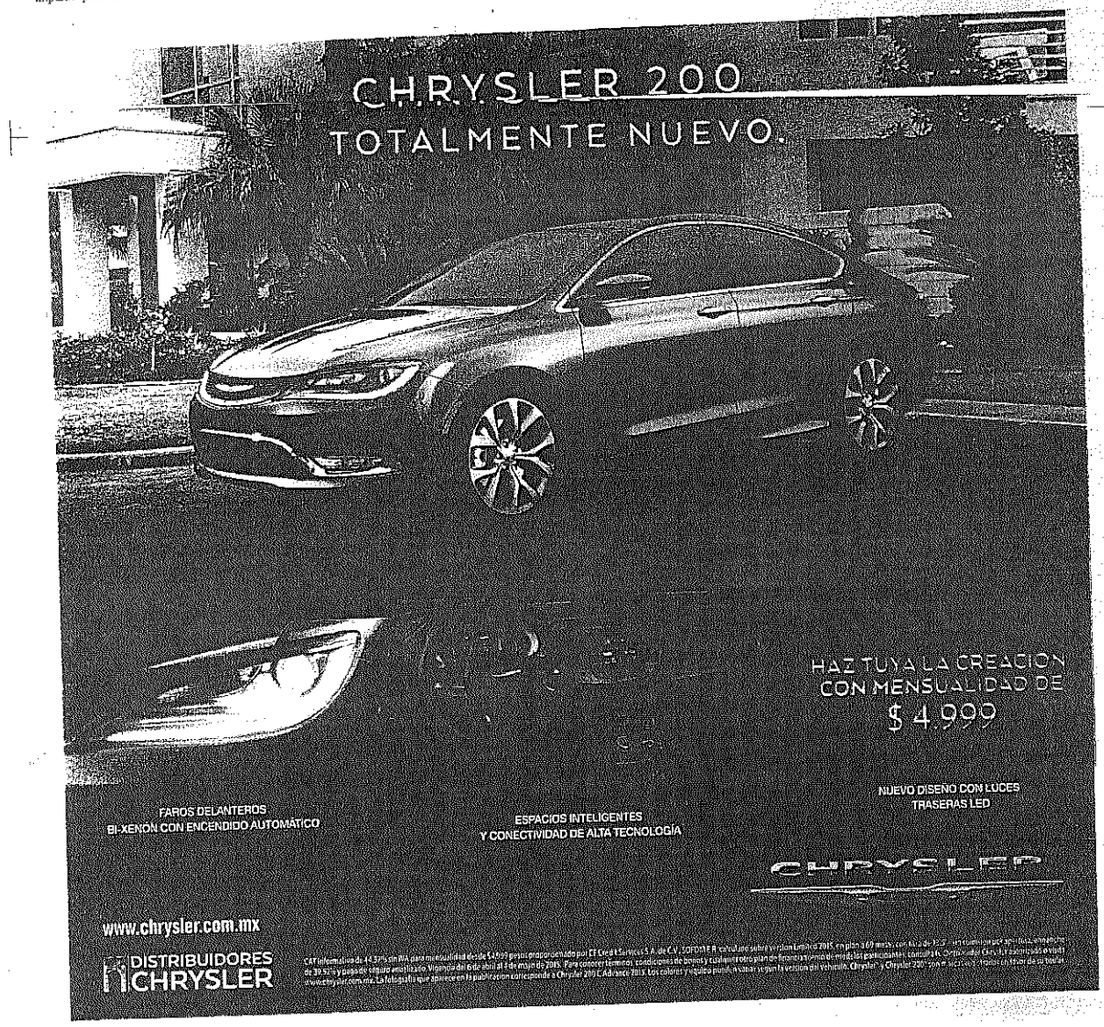

HOY INICIA EL CANJE DE PLANILLAS POR BOLETOS
¡Mientras más planillas canjees, más oportunidades tendrás de ganar
PERMISO DE GOBERNACIÓN: 20150110PS02
1 millón de dólares! ¡En efectivo!
BUSCA LAS DIRECCIONES DE LOS CENTROS DE CANJE AUTORIZADOS EN ESTE PERIÓDICO

Beneficia boom japonés a restauranteros

» LOS RESTAURANTEROS han tenido incrementos en sus ventas desde que han ingresado en sus menús comida asiática, para beneficiarse del boom japonés en la entidad.

■ Reporta Canirac aumentos de entre el 30 y 35 por ciento desde que en sus cartas ingresaron comida asiática

POR OSCAR REYES RODRÍGUEZ

Helena Anaya Sanromán, presidenta de la Cámara Nacional de la Industria Restaurantera y de Alimentos Condimentados (Canirac) Delegación Guanajuato, dijo que con la llegada de empresas japonesas al estado se han aumentado sus ventas en un 30 por ciento.

"Al sector restaurantero, sobre todo los establecimientos que están en el Corredor Industrial, han visto un aumento en sus ventas desde que fue incluido en sus menús la comida asiática, pero en general la comunidad japonesa asiste a los restaurantes a conocer otro tipo de comida diferente a la suya.

"Ha sido positivo, nos ha obligado a prepararnos mejor, en el sentido de que ahora vemos un boom de más restaurantes de comida china, cantonesa, japonesa, tailandesa y en los menús de los restaurantes habituales poco a poco van ingresando esta comida y se han visto las mejoras", explicó.

Dijo que los restauranteros irapuatenses tienen una "gran veta gastronómica, pues se contabilizan entre mil y mil 500 japoneses en esta región de Irapuato, desde los que ya viven aquí hasta los que vienen en temporadas. Entonces se tiene que pensar en ese sector. Hacer un restaurante exclusivo para ellos puede ser una opción, pero si en los restaurantes habituales se incluye comida de ellos, el éxito casi lo tienen garantizado".

A la Canirac pertenecen cerca de 150 establecimientos, el cual tiene como público objetivo el de turismo de negocios. Por ello, de con Helena Anaya, "dentro de nuestros trabajos hemos capacitado a nuestros agremiados a cómo empezar a adaptarse al cliente asiático, para aprovechar desde ahora que ya está esta comunidad que tiene intenciones de seguir creciendo y entonces tenemos que estar preparados para ellos".

Helena Anaya explicó que por ejemplo el caso de León "es muy particular. Tradicionalmente el mercado fuerte de León eran las carnes, los restaurantes de cortes argentinos y brasileños abundaban y hoy han empezado a ingresar en sus cartas otro tipo de comida y se ve. Tenemos crecimientos en ventas en los últimos dos años de entre el 30 y 35 por ciento".

La presidenta de la delegación Guanajuato de la Canirac dijo que esto a ellos los ha obligado a importar otro tipo de ingredientes, adecuar sus cocinas e incluso a estudiar las culturas asiáticas, para poder presentar los platillos.

"Éste es el negocio del futuro que ya está en el presente para el sector de los alimentos", sentenció la titular de la delegación Guanajuato de la Canirac.

¿QUIÉN ES YULMA ROCHA?

Orgullosamente Irapuatense.

Tiene 33 años.

Estudio Administración Pública en la UG.

Ha formado una maravillosa familia junto con Daniel y sus hijos Valentina y Danielito.

Es Diputada Local con licencia, ha sido Regidora, Diputada Local, Federal y Secretaría General de su partido.

Tiene experiencia y sabe dar resultados.

Yulma Rocha
CANDIDATA A DIPUTADA FEDERAL
Trabajo y Resultados para Irapuato
PRI

www.yulmarocha.com
Yulma Rocha Aguilar
@yulmarocha

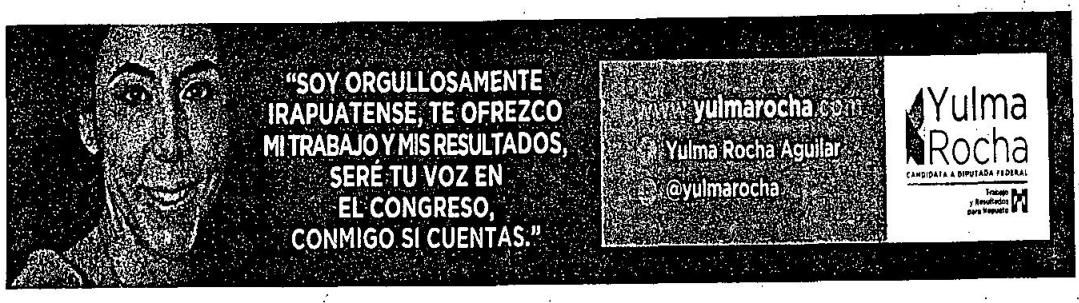

EL 7 DE JUNIO

Votarán 384 mil irapuatenses

POR OSCAR REYES RODRÍGUEZ

384 mil 567 irapuatenses serán los que tendrán derecho a votar el próximo 7 de junio.

Así lo dio a conocer el vocal ejecutivo del 09 Consejo Distrital del Instituto Nacional Electoral (INE), Adrián Arredondo Cabrera, quien dijo que se promoverá la elección para que se pueda abatir el abstencionismo natural que se tiene en las elecciones intermedias donde no se vota por gobernador o presidente de la República.

De acuerdo con los datos del INE, serán 201 mil 971 mujeres las que puedan votar, mientras que serán 182 mil 596 los que tienen derecho al voto el próximo 7 de junio.

Ayer llegó el primer tanto del material electoral, como fueron mamparas y lonas, el cual no requería custodia para su traslado.

■ **Serán instaladas 471 casillas en la zona urbana y 168 en la zona no urbana.**

"Hay las condiciones dadas para una buena elección. Se habla del tema del abstencionismo, siempre será el enemigo a vencer, pero aún hay tiempo para promover esta elección.

"Mucho cuentan las propuestas de los candidatos, pero esperamos que haya una participación comprometida de los ciudadanos, porque las condiciones están dadas para que sea buena elección", dijo Adrián Arredondo.

En esta quincena empezará la segunda etapa de preparación de las casillas que estarán instaladas en todo el municipio.

Las casillas estarán conformadas por dos presidentes, tres secretarios, tres escrutadores y tres suplentes generales, mismos que ya están siendo capacitados por el personal del INE.

384 MIL IRAPUATENSES serán los que voten el próximo 7 de junio.

Nuevos hoteles generarán 800 empleos directos

■ Se invierten más de 500 MDP en la construcción de 4 hoteles de cadena, todos abrirán sus puertas en el 2016

POR NANCY VENEGAS TORRES

En Irapuato, la puesta en marcha de 4 hoteles de cadena, además de que incrementará la oferta de habitaciones, beneficiará la generación de empleos, pues se crearán 800 vacantes.

La directora de Desarrollo Económico, Eliane Hernández Hinojosa, informó que se invierten más de 500 millones de pesos, en la construcción de 4 hoteles de cadena, cuya categoría va de las 3 a las 4 estrellas.

"En la ciudad tenemos mil 600 habitaciones, que de lunes a viernes están ocupadas en un 60 por ciento, por el turismo industrial, empresarial...

"Con los 4 hoteles nuevos tendremos unas mil 200 habitaciones más, estaríamos hablando de casi 3 mil habitaciones que tendrá Irapuato, es un buen número de habitaciones en un tiempo tan corto".

Señaló que los 4 nuevos hoteles, que se ubicarán en el bulevar Lázaro Cárdenas, en el Fraccionamiento Villas de Irapuato y a las salidas a León y Abasolo, son de cadena y que todos iniciarán actividades el próximo año.

Además de la atracción de inversión y derrama económica que generarán los 4 nuevos hoteles, Hernández Hinojosa, destacó que con su apertura se abatirá el desempleo.

"En la etapa inicial se van a generar 250 empleos directos, ya cuando inicien operaciones formales, entre los 4 hoteles se van a generar 800 empleos directos".

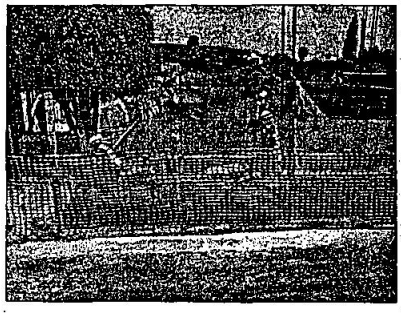

» CON LA apertura de 4 hoteles, en Irapuato se abatirá el desempleo, se generarán 800 empleos directos.

Un llamado a la no descalificación durante el desarrollo de las campañas políticas

POR: MONSERRAT CAUDILLO PALACIOS

Guanajuato, Gto.- El Secretario de Gobierno Antonio Salvador García López dijo se volverán a reunir con los representantes de los partidos políticos, así como con las autoridades electorales para reafirmar el llamado a la no descalificación durante el desarrollo de las campañas políticas.

Y es que pese a que representantes de los partidos políticos, autoridades electorales, y gobierno del estado suscribieron en semanas pasadas el pacto de civilidad, las descalificaciones por parte de los diferentes institutos políticos no se han hecho esperar.

Al respecto, Antonio Salvador manifestó que dichas inconformidades presentadas son normales, por lo que negó que el convenio de civilidad sea un fracaso, sino que más bien dijo es parte de la efervescencia que se vive al interior de los partidos políticos.

No obstante hizo un llamado a los militantes y simpatizantes de los partidos políticos a presentar a la sociedad Guanajuatense elecciones transparentes, comprometidas y sin descalificaciones.

Precisó que la nueva legislación en materia electoral es otro de los aspectos que se tiene que cuidar, ya que al ser un ejercicio reciente, éste puede generar incertidumbre en cuanto a la aplicación de la Ley.

"La nueva Ley electoral trae muchos detalles especiales que hay que ir explorando y yo creo que en la practica es donde debemos de irnos conociendo, y por eso hay muchas inconformidades, pero poco a poco se tiene que ir puliendo, entonces no veo que el pacto sea un fracaso se esta trabajando y tenemos que llegar a consensos", agregó.

García López enfatizó que la cita a la que se convocará en próximas fechas tanto a presidentes de partidos, como las propias autoridades electorales estará enfocada a reafirmar el convenio antes celebrado.

"La reunión es para decirles que qué está pasando, por que yo creo que debe de haber interlocución entre ellos, entonces tenemos que ir conjuntamente el Instituto Nacional Electoral (INE), el Instituto Electoral del Estado de Guanajuato (IEEG) y el ejecutivo a través de la Secretaría de Gobierno para sentarnos nuevamente para llegar a consensos para que se llegue al objetivo que es que el día 7 de junio se lleven campañas de propuestas no de agresión", concluyó.

Latente la posibilidad de lluvias ligeras en territorio estatal

POR: SANTIAGO LOZANO LÓPEZ

Guanajuato, Gto.- De acuerdo al reporte hidro metereologico de la Comisión Nacional del Agua, se pronostica la posibilidad de lluvias, a causa de que la región central del país donde está enclavado Guanajuato, se mantiene bajo la entrada de aire húmedo proveniente del Océano Pacífico.

El reporte difundido por la Secretaría de Salud Pública y la Coordinación Ejecutiva de Protección Civil, informa que la mesa central de México está bajo la entrada de aire húmedo proveniente del Océano Pacífico, Golfo de México, mar Caribe y un canal de bajas presiones, un sistema de alta presión y efectos parciales del frente frío número 47.

Por ello, en el Estado de Guanajuato se mantienen las temperaturas frescas por la mañana y noche, con un día caluroso.

Dominará un cielo de despejado a medio nublado y se pronostica probabilidad de lluvias principalmente en la zona noreste de la entidad.

El viento soplará en dirección variable con intensidad moderada y las temperaturas máximas para la zona norte serán de 28 a 30°C y las mínimas de 09 a 11°C, mientras que para la zona centro y sur serán de 31 a 33°C las máximas y las mínimas de 12 a 14°C.

El mercado Guerrero recibió al candidato Gerardo Zavala

■ Exhortó a cada uno de los comerciantes a que se acercaran a su campaña, y conocieran su plan de gobierno

La actividad proselitista del candidato por la coalición PRI-PVEM-PNA, Gerardo Zavala Procell, continuó por la mañana de este domingo, en la que se dio cita en el mercado Guerrero, el cual, destaca por ser uno de los más reconocidos por los habitantes de la ciudad, gracias a que se encuentra sobre una de las arterias principales del municipio.

Durante la jornada, el aspirante a la presidencia municipal de Irapuato, atendió las necesidades y peticiones de los comerciantes; quienes principalmente manifestaban inconformidad por la inseguridad que se vive, debido a la falta de la presencia de policías en esa zona.

Asimismo, Gerardo Zavala, exhortó a cada uno de los comerciantes con los que mantuvo una breve charla, a que se acercaran a su campaña, y que conocieran su plan de gobierno; el cual, incluye un apartado muy especial en materia de seguridad, con el cual aseguró, que devolverá la tranquilidad a las calles de Irapuato.

Durante el recorrido, el abanderado, demostró una gran empatía con los vendedores, mismos que esperanzados por un cambio, externaron su apoyo entre porras y gritos. "Denos el lugar que merecemos, todos nosotros que trabajamos aquí día a día, así como también, a los que vienen a consumirnos" recalcó uno de los comerciantes, ante la presencia de Gerardo Zavala.

En la visita, se agregó Yulma Rocha, candidata por la diputación federal, que al igual que Gerardo Zavala, convivió con los vendedores del Mercado Guerrero y señaló el interés que tiene por un bienestar económico y social para la ciudadanía.

» EL ABANDERADO, demostró una gran empatía con los vendedores

Quiere don Cecilio el millón de dólares de "Recorta, Pega y Gana"

POR REDACCIÓN

Cecilio Lozano Vázquez es un lector de El Sol de Irapuato que desde hace más de 40 años compra diariamente su periódico para enterarse del acontecer local, estatal y nacional.

Sin embargo, si antes el señor Cecilio compraba con gusto El Sol de Irapuato, ahora lo hace con mayor agrado, pues se dice confiado en que va a ser el afortunado ganador de un millón de dólares que la Organización Editorial Mexicana estará regalando en su sorteo "Recorta, Pega y Gana".

"Sí me voy a sacar el premio", dice el señor Cecilio, quien en la primera semana de canje de planillas por boletos logró ingresar 30 boletos para participar.

14 millones 971 mil 200 pesos en efectivo es lo que la Organización Editorial Mexicana estará otorgando en el sorteo "Recorta, Pega y Gana", que inició el pasado 23 de marzo.

Participar en el sorteo anual de "Recorta, Pega y Gana" es muy sencillo. Sólo es necesario comprar los periódicos de la Organización Editorial Mexicana, como El Sol de Irapuato, El Sol de Salamanca, La Prensa, ESTO, El Sol de León o El Sol del Bajío.

Diariamente aparecerán cupones en la portada del periódico, los cuales tendrán que ser pegados en la planilla que saldrá todos los lunes y en donde vienen los días a los que corresponde cada cupón. Los cupones que salen los jueves son comodines, por lo que si un día no pudo adquirir el periódico, puede sustituir el comodín del día por el del jueves.

Cada planilla llenada de cupones correctos equivale a un boleto para participar y entre más planillas se llenen, más oportunidades hay de ganar.

Otra forma de obtener boletos para participar en el sorteo es siguiendo la campaña de reciclaje que la Organización Editorial Mexicana implementa. Así, se tienen que presentar 7 periódicos completos, uno de cada día de la semana, y automáticamente se harán acreedores a un boleto.

Pero hay otra forma más de obtener boletos: los suscriptores tendrán el beneficio de obtener boletos al momento de renovar su suscripción. Así, por un año de suscripción se otorgarán 30 boletos, a los que se suscriban por 6 meses tendrán derecho a 14 boletos y a los que se suscriban por tres meses se les darán 6 boletos.

Los cupones empezarán a aparecer el próximo 23 de marzo y terminarán de aparecer publicados el 7 de febrero de 2016. Las planillas podrán ser cambiadas a partir del 13 de abril de 2015, hasta el 8 de febrero de 2016.

El magno sorteo por un millón de dólares en efectivo será el 14 de febrero de 2016 y el ganador será dado a conocer el próximo 15 y 16 de febrero de 2016.

En Irapuato, las planillas podrán ser canjeadas por boletos en las oficinas de El Sol de Irapuato, ubicadas en avenida de la Reforma 432 poniente, del fraccionamiento Gámez.

» EL SEÑOR Cecilio cambio 30 planillas por boletos para participar por un millón de dólares en efectivo en el sorteo "Recorta, Pega y Gana".

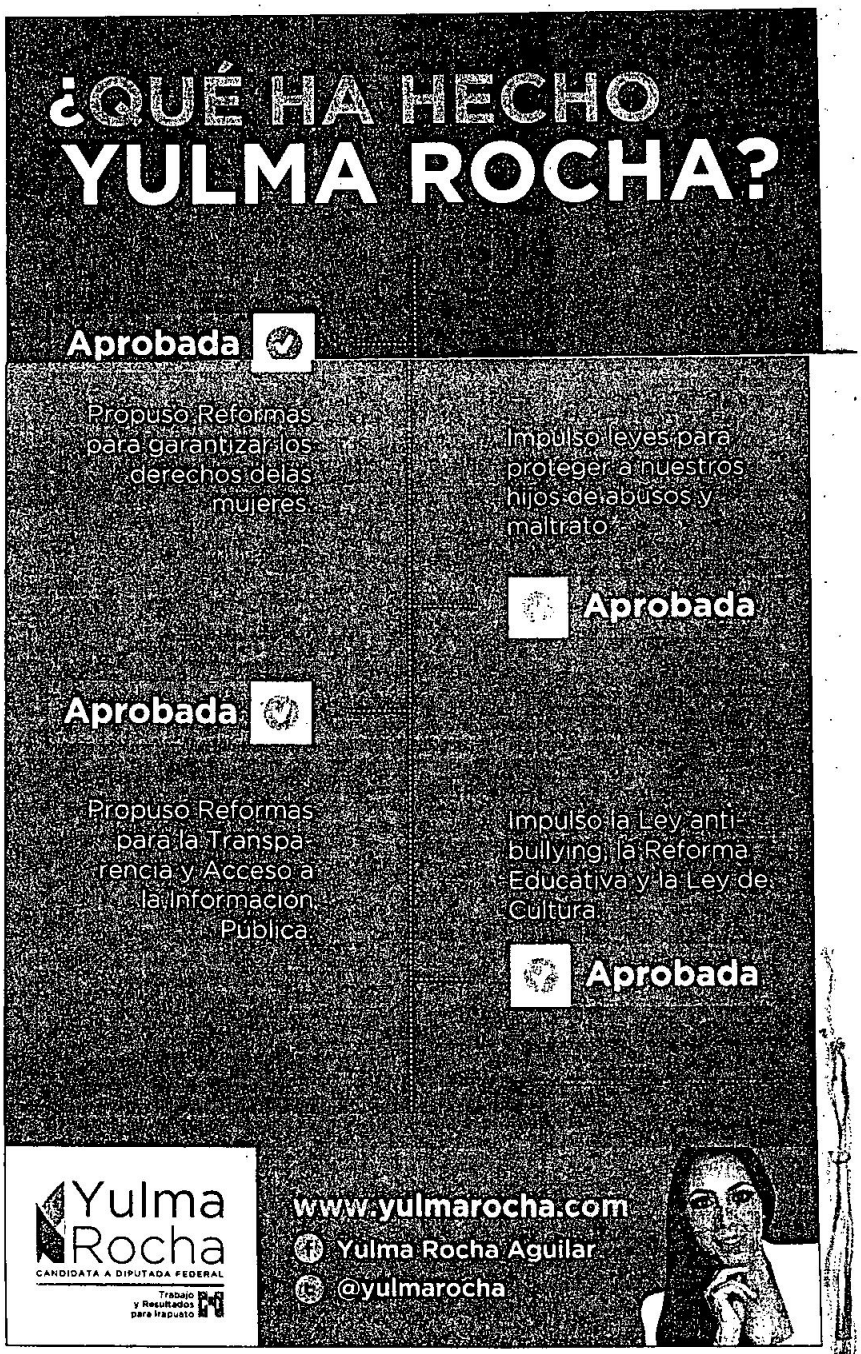

» "LES INVITO a trabajar muy duro, para merecernos desde ahora la victoria, para hacer que el triunfo no sea del PRI, sino de la sociedad", César Camacho Quiroz, presidente del CEN del PRI.

CÉSAR CAMACHO QUIROZ, LÍDER NACIONAL DEL PRI

"No nos gustan los baches, los moches ni los mochos"

■ Irapuato y Guanajuato se pintarán tricolor, asegura en gira por Irapuato

POR NANCY VENEGAS TORRES

Al vaticinar que con el apoyo de la 'marea roja' el próximo 7 de junio, Irapuato y el Estado se pintarán tricolor, el presidente del CEN del PRI, César Camacho Quiroz, dijo: "No nos gustan los baches, los moches ni los mochos" en clara referencia a los gobiernos panistas, a los casos de corrupción y a las condiciones en que se encuentran las calles de Irapuato.

Confirmó que gracias a la experiencia y buenos proyectos de las candidatas a las diputaciones federales, locales y del candidato a la alcaldía, no hay duda de que se recuperará el bastión priista que es Irapuato.

"Como no nos gustan los baches, los moches ni los mochos, por eso les invito a trabajar muy duro, para merecernos desde ahora la victoria, para hacer que el triunfo no sea del PRI, sino de la sociedad, de gente trabajadora y para que el 7 de junio por la noche cambiemos el sí se puede por el ya se pudo.

"Lo que necesitamos hacer es trabajar, esta no es una reunión de proselitismo porque aquí no hay que convencer a nadie, a los que hay que convencer están allá afuera, de la mejor manera si no estoy convencido sabré convencer, si yo pongo el ejemplo va a ser más elocuente que cualquier discurso, si somos gente que saben los demás que sí nos importa el PRI, pero por encima del PRI, nos importa Guanajuato y México", dijo Camacho Quiroz.

Entre porras de la militancia priista irapuatense, el presidente del CEN del PRI, Camacho Quiroz, junto a las y los candidatos tricolores de Irapuato, insistió en que el trabajo de la militancia es fundamental para lograr el triunfo en la próxima contienda electoral.

"Estamos listos para ganar, necesitamos seguir trabajando muy fuerte, sabemos por dónde y con quién, a la militancia, nosotros somos quienes se las debe y si se las debemos se las tenemos que pagar...

Se las tenemos que pagar con resultados que es el único discurso que les gusta a los mexicanos, lo tenemos que hacer para dar muestra a Guanajuato y al país que en este lugar centro financiero de Guanajuato, de desarrollo, avance y tradiciones con los barrios y la cultura roja que aquí las cosas se hacen diferente. Si rojo es el color de las fresas y el co-

són de los priistas, la marea roja es la que los va a sacar de puato y Guanajuato".

En su visita a Irapuato, el líder nacional de los priistas, stacó las cualidades de las candidatas a las diputaciones lerales, Yulma Rocha, Erika Arroyo y las abanderada a la putación local, Arcelia González, así como el candidato a alcaldía, Gerardo Zavala Procell.

"Tenemos ideas, organización, proyecto, de lo que más sumimos son de las personas, las candidatas y los candidatos que han sido seleccionados con acierto, porque no sólo tienen preparación suficiente, saben diseñar la política con la cabeza, pero la ejecutan con el corazón, por eso van a ganar.

"Aquí se evidencia de una decisión que tomamos hace algunos meses y que hoy se lleva a la práctica, dijimos en el PRI que apostábamos a mujeres y jóvenes y aquí las hay por igual".

Camacho Quiroz, confirmó que el Revolucionario Institucional, apoyará todos y cada uno de los proyectos y trabajos que permitan mejorar la calidad de vida de las familias y el desarrollo de la entidad.

"Queremos ganar en el corto y mediano plazo, con una conducta recta y vertical para frenar los abusos del poder, cuando hay algo bueno para los guanajuatenses van a seguir contando con el PRI, porque no somos un partido de revanchistas ni de rencores, pero cuando algo que se proponga atenta contra los irapuatenses y guanajuatenses se van a encontrar un partido infranqueable en todo el país, solidario con ustedes".

Tras dar la bienvenida al dirigente nacional del PRI, la candidata a la diputación local por el distrito XI, Arcelia González González, dijo que existen las condiciones para que el PRI recupere la ciudad y Guanajuato.

"Somos el partido que trabaja por la justicia social y la transformación, el de las reformas... Guanajuato necesita al PRI como una opción sería, que escucha, atiende y resuelve las necesidades, no nos vencerán, nos ven cercanos, somos la opción porque estamos unidos".

En tanto, el candidato priista a la alcaldía de Irapuato, Gerardo Zavala Procell, señaló que con el proyecto con bases científicas y la necesidad de resolver los grandes problemas que aquejan a las familias locales, el triunfo está asegurado.

"En Irapuato la lucha política es intensa, pero tenemos proyectos, soluciones y estrategias... Queremos y somos el cambio que necesita Irapuato".

La candidata a la diputación federal del distrito IV, Erika Arroyo, coincidió con el dirigente nacional del PRI, en la importancia del trabajo de la militancia.

"Aquí –en la militancia– está la fuerza del PRI, es un partido incluyente y que estoy segura romperemos la inercia del gobierno panista".

Finalmente, Yulma Rocha, candidata a la diputación federal por el distrito IX, se comprometió a seguir trabajando por el bienestar de las mujeres, niños y jóvenes.

"Vamos muy bien, estamos trabajando para ganar, hay proyecto, experiencia, resultados, pero también hay retos y desafíos, voy a trabajar por la educación, la transparencia, rendición de cuentas, por políticas a favor de las mujeres".

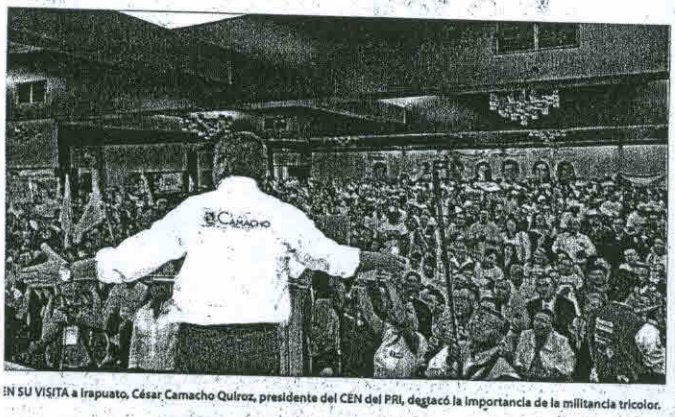

EN SU VISITA a Irapuato, César Camacho Quiroz, presidente del CEN del PRI, destacó la importancia de la militancia tricolor.

FOTOS: RICARDO S

» "GUANAJUATO NECESITA al PRI como una opción seria", dijo la c ta del PRI a la diputación local por el distrito XI, Arcelia González Go

» YULMA ROCHA, candidata a la diputación federal por el distrit comprometió a seguir trabajando por el bienestar de las familias.

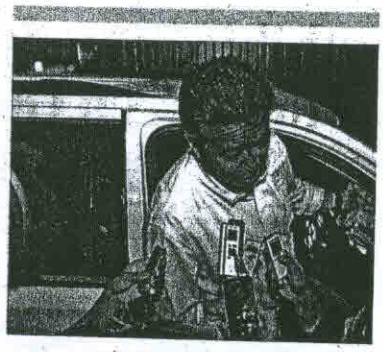

CÉSAR CAMACHO QUIROZ

Pelearemos legalmente lugar de Karen Guerra

» AYER, EN su visita a tierras freseras, el presidente del CEN del PR Camacho Quiroz, señaló que pelearán legalmente para que se respe derechos de Karen Guerra, quien hasta ayer, no había sido notificad Ayuntamiento de Irapuato, para que ocupara su regiduría.

"VAMOS A LOGRAR lo que legítimamente nos corresponde, me pa surdo la evasiva, que se convierte más bien en una serie de pretextos esgrimir argumentos legales porque no existe, esto tiene que ver c maño del temor que tienen de que el PRI gane las elecciones, me pa recurso absurdo, ni siquiera cabe la expresión de legaloide, este e soluto atropello a la legalidad de los derechos políticos de una pers ro vamos a ganar".

SOBRE LA SITUACIÓN entre los dirigentes de la CTM, que declara no apoyarían a los candidatos del PRI en Irapuato, por sentirse rech mencionó que buscarán la manera de unirlos.

"NOS IMPORTA QUE todo mundo se sume y haremos un esfuerzo último momento para que toda la gente esté adentro, me queda cl el número de posiciones de las que se puede disponer suelen no c que todo mundo esté dentro, pero el partido es muy grande, hay re bilidades no sólo de elección popular, sino de dirección partidaria sería lamentable es que alguien tuviera que esperar otros 3 años p cer política".

» "EN IRAPUATO la lucha política es intensa, pero tenemos proyectos, soluciones y estrategias", el candidato priista a la alcaldía de Irapuato, Gerardo Zavala Procell.

» LA CANDIDATA a la diputación federal del distrito IV, Erika Arroyo, coincidió con el dirigente nacional del PRI, en la importancia del trabajo de la militancia.

Domingo 5 de Abril de 2015
Lagos de Moreno, Jalisco Año 7 Nº 2710

descubre nuestro nuevo portal de internet en **am.com.mx/lagosdemoreno**

DE LAGOS DE MORENO

¡9 HERIDOS!

El paseo de una familia al balneario de Las Cruces culminó en drama, ya que la camioneta en la que regresaban a León chocó por alcance a una pipa; hubo 9 heridos.

LOCAL PÁG.**12**

¿Se te olvidó ADELANTAR TU RELOJ?

Hoy inicia el Horario de Verano, por lo que debes adelantar una hora las manecillas de tus relojes.

…evén PAN y MC una elección apretada por la Alcaldía de Lagos de Moreno

…s el PRI retener el Gobierno Municipal con "El Güero" Márquez,, AN busca regresar con Paco Torres y el MC se la juega con Hugo Zamora

…viene una contienda muy …uró el dirigente de Movi… …lano, Tecutli Gómez.
…a regresar al gobierno con …fael Torres Marmolejo, …alde municipal dos veces. …a retener el poder con el …Alberto "El Güero" Mar…

…Ciudadano con Hugo Za…, y el efecto de Enrique …a metropolitana de Gua… favorecerlo.
…y comienzan las campa… en Jalisco, en donde se …n de 125 Alcaldías, 20 di… …les y diputados federales …lativa, más 19 de repre… …rcional.

…GS. **5 Y 6**

CANDIDATOS A DIPUTADOS FEDERALES POR EL DISTRITO 2

- **José de Jesús Hurtado Torres**
- PAN
- **49 años**

- **Evelyn Soraya Flores Carranza**
- PRI-PVEM
- **40 años**

- **Gabriel Isaac Ulloa**
- Movimiento Ciudadano
- **53 años**

- **Eva Montantes Martínez**
- Morena
- **55 años**

- PAN-PRD
- **48 años**

- **35 años**

- **43 años**

- **49 años**

…4 por abigeo en U. de San Antonio

…vo de la Policía de …io, fueron detenidos …originarias de Gua… …o de ganado.
…to indicó que la de… …ras la baja de 17 po… …n tener complicidad …incuentes.
…perativo nocturno …ó a lo largo de ya tres …és de reestructurar …pal dando de baja a …serias sospechas de …os malhechores", se …etín.
…realizó en pleno ce… …d La Noria, cuando …aban dos vacas. …haber herramien… ta para cortar alambre, lámparas, radios de comunicación, cartuchos útiles calibre 38 especial, llaves de vehículo Nissan y materiales para cometer sus fechorías", se especificó.

"Fueron encontrados dos becerros arriba del vehículo aún maniatados y listos para ser trasportados a poca distancia de donde fueron sorprendidos por los policías", se indicó.

La Alcaldesa interina, Mercedes Gutiérrez, informó que el trabajo se realizó tras la reestructuración y ultimátum a los policías.

"Dentro de los robaganado, que son de Purisima, Guanajuato, se encontraron a dos sujetos de las propias comunidades cercanas de La Noria y Las Palmas, quienes se presume eran quienes les informaban y ponían a los rateros el ganado y los horarios adecuados para cometer los robos", se precisó.

La Presidenta Municipal criticó que en días pasados el candidato del PRI, Ricardo González, y la dirigencia de este partido, abanderaran las causas de las bajas de los policías que presuntamente estarían implicados con los detenidos, aunque no se detallaron los motivos de por qué están ligados los elementos con presuntos delincuentes.

"Hoy los resultados están a la vista y queda claro, que contra los resultados, los circos no funcionan", comentó la Alcaldesa interina, quien felicitó "a los elementos que de forma comprometida han dado muestras de amar su trabajo".

El jueves, AM publicó que unos 17 policías, 14 de Lagos, fueron dados de baja presuntamente por no acatar la orden de detener a personas que pintan bardas y postes con logos del PRI, según declaraciones de los elementos y algunos priistas, sin embargo, el Ayuntamiento lo negó, e indicó que ese hecho fue usado para fines políticos.

Dos becerros fueron recuperados. / *Fotos: Especiales*

La camioneta de los ladrones de ganado.

EL CLIMA HOY

14 MÍNIMA · 30 MÁXIMA · MAYORMENTE SOLEADO

Teléfonos
403-2514
403-2524

Vía Twitter
@amlagos demoreno

Vía Facebook
periodico am

…estan laguenses luto con la Procesión del Silencio

LOCAL PÁG.3

$8.00 Lunes 6 de Abril de 2015
Lagos de Moreno, Jalisco Año 7 Nº 2711

descubre nuestro nuevo portal de internet en **am.com.mx/lagosdemoreno**

am
DE LAGOS DE MORENO

En el Jardín de los Constituyentes fue el arranque de la campaña de los candidatos del PRI. / *Fotos: Especiales*

CAMPAÑAS

Mientras el PRI arrancó su actividad proselitista ayer mostrando parte de su estructura con cuatro contingentes de simpatizantes que arribaron a la plaza principal de Lagos, el PAN desde su casa de campaña criticó a los gobiernos priístas.

Con un grupo de cuatro contingentes que salieron de distintos puntos de la ciudad, el PRI se posicionó del corazón laguense, en el Jardín de los Constituyentes, para tener el primer evento masivo de un partido en Lagos.

Al lugar arribaron el candidato a la alcaldía, Juan Alberto "El Güero" Márquez de Anda; Hugo René Ruiz Esparza Hermosillo, candidato a la diputación local, y Soraya Flores, a la diputación federal.

Con música, gritos, aplausos y ovaciones, el Centro de Lagos se pintó de rojo.

"Hoy me acompañan mi esposa y mis hijos, y me da mucho gusto que la militancia de nuestro partido se ha congregado en diferentes puntos para concurrir

"Estoy muy contenta de estar con ustedes aquí arrancando, es mi nuevo comienzo y es mi compromiso con la sociedad para servirles y para apoyar a los jóvenes", dijo Soraya Flores.

"Hoy Lagos es el polo de desarrollo más importante de todo el Estado, y vamos a comenzar nuestro nuevo proyecto al lado de una gran planilla que viene con 'El Güero' y de Soraya", señaló Hugo René.

campaña y presentaron parte de la planilla que acompañará a Paco Torres, además de criticar al gobierno federal priísta.

"Nos vamos a dedicar a proponer, a contrastar, no a calumniar, porque en nuestros tiempos en el gobierno federal no había corrupción, depreciación del petróleo, no había tantos calcinados, y tenemos que recordarle a los ciudadanos cómo gobernaba Acción Nacional en los 12 años pasados", enfatizó "Chuy" Hur-

Hoy damos formalmente inicio al arranque de la campaña, y quiero destacar, sin duda, la unidad de Acción Nacional que encabeza Paco Torres en este distrito", agregó.

Y los candidatos de Movimiento Ciudadano, Hugo Zamora de Anda, que busca la alcaldía, Gabriel Isaac Ulloa, que va para la diputación federal, y María de los Ángeles Pérez Alba, arrancaron con unos 500 simpatizantes en su casa de campaña.

de más de 100 automóviles por calles de Lagos, donde mostraban las banderas de su partido y pegaron calcas.

Mientras que los candidatos Morena, Fernando Torres, que va por la alcadía, Matilde Aguilera, que busca la diputación local, y Eva Montantes, quien va por la federal, comenzaron su proselitismo casa por casa.

LOCAL PÁG.4

Los candidatos del MC arrancaron campaña con caravana de vehículos y la pega de calcas.

Los candidatos del Morena prosiguen se labor de proselitismo con visitas casa por casa.

Muere al se
baleado po
la espalda

Justo cuando se en
contraba desayuna
do con su familia en
tianguis, un hombr
fue agredido a bala
y falleció en un pue
de socorro.

LOCAL PÁG.12

SERIES

Llega última temporada de Mad Men

A partir de hoy iniciará la transmisión de 'El final de una era'

VIVIR+ PÁG. 6

SELENA GOMEZ

Inspira el disco de Justin Bieber

VIVIR + PÁG.6

Selena Gomez. / *Foto: Especial*

El Papa Francisco dio su mensaje ante miles de fieles congregados en la plaza de San Pedro, a pesar de la fuerte lluvia que a ratos cayó. / *Foto: AP*

MENSAJE

Exige Papa fin de violencia

Durante su mensaje 'Urbi et Orbi', el Pontífice reitera su molestia ante la pasividad internacional por la crisis humanitaria que afecta a quienes sufren el flagelo del narco.

AM2 PÁG.10

Teléfono
403-
403-

Vía Twitt
@amlag
demor

Vía Face
periodi

Reviven fieles laguenses Vigilia Pascual en misa de Sábado de Gloria

LOCAL ÁG.2

$8.00 Martes 7 de abril de 2015
Lagos de Moreno, Jalisco Año 7 Nº 2712

descubre nuestro nuevo portal de internet en **am.com.mx/lagosdemoreno**

am
DE LAGOS DE MORENO

VIOLENCIA

Mueren 15 en Vallarta

Deja 15 muertos y 8 policías lesionados enfrentamiento en San Sebastián.

AM2 PÁG.1

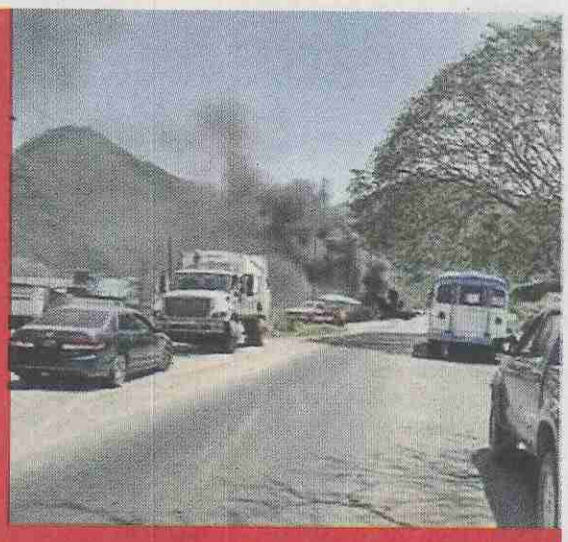

SALE ILESA TRAS VOLCADURA EN LA LADERA

ESIONADO

mbre fue encontrado ti- golpeado en la carretera -León, a la altura de La da, donde presuntamente tomovilista lo atropelló. ombre fue encontrado por as personas en la carrete- smos que pidieron auxilio cuerpos de emergencias, és de verlo con algunas le-

golpes en diferentes partes del cuerpo, por lo que prestaron los primeros auxilios.

El hombre se encontraba completamente consciente.

Según mencionó el hombre, mientras lo atendían, que cuando viajaba a bordo de su motocicleta por camino a Comanja un auto lo atropelló de frente aventándolo varios metros.

Después se levantó de inmediato y el carro dio marcha atrás para rematarlo, pero el sujeto se aventó fuera del camino y se

hasta la carretera Lagos-León.

El hombre fue identificado como Iván, vecino de La Laguna, quien a pesar del atentado resultó con heridas leves, aunque personal médico de Bomberos lo trasladó a la clínica del IMSS para su mejor valoración.

No se especificó el por qué de la agresión, aunque se cree que el hombre no dio la versión original ya que no se logró encontrar la moto en la que viajaba ni especificó las características del auto que lo arroyó.

El hombre tenía varios golpes en el cuerpo pero nada grave./*Foto: Redacción*

Don Martín y su esposa Manue Nolasco.

ARTESANOS

Hacen 'magia' con tule

La historia del tejido del tule y palma no se puede conocer sin el fiel testimonio de Martín Vásquez de Santiago que con sus manos han contribuido p años a enaltecer la cultur de Lagos.

LOCAL PÁG.2

ístas estuvieron en los ejidos La era y Santa Inés de Lagos.

DESTINO 2015

Continúan partidos en carrera electoral

Candidatos del PAN, PRI, MC y Morena arrancaron con su trabajo de campaña para los candidatos a Alcadía y diputados federales y locales.

LOCAL PÁG.3

Los panistas en la casa de campaña en Lagos.

iciarán a productores.

IGLESIA

Reconoce Azobispado, falta seguridad

Falta coordinación con las dependencias de Gobierno.

LOCAL PÁG.2

pulsará al ctor avícola anadero

leG abrirá un pos- sobre procesos arios que le vendría la industria avícola era de los Altos.

CAL PÁG.2

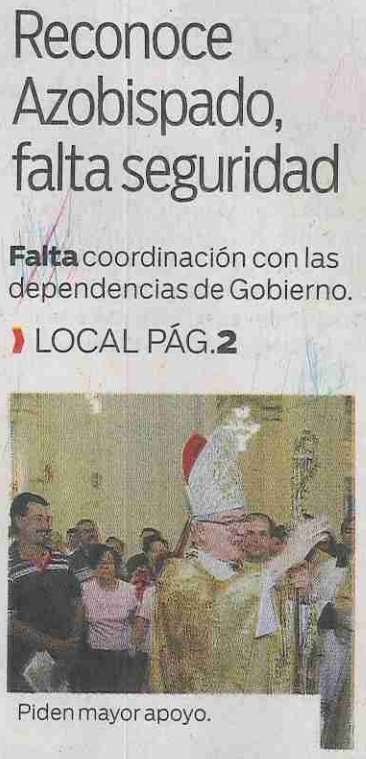

Piden mayor apoyo.

Protección Civil y Bomberos atienden a vacacionistas.

OPERATIVO

Reportan 6 muertes en Jalisco

El primer corte de resultados del operativo vacacional fue dados a conocer el mediodía de ayer en la sala de la Secretaría General de Gobierno, con un total de 6 muertos en accidentes varios y 16 salvamentos acuáticos.

LOCAL PÁG.12

EL CLIMA HOY
13 MÍNIMA
31 MÁXIMA
SOLEADO

Teléfonos
403-25
403-25

Vía Twitter
@amlagos
demoreno

Vía Faceboo
periodico

hoca motociclista contra automóvil en El Calvario

LOCAL PÁG.12

inserción pagada

TODOS PODEMOS
MEJORAR NUESTRO SAN PEDRO TLAQUEPAQUE

alfredobarba.com.mx | alfredobarbam @AlfredBarbaM

ALFREDO BARBA
DIPUTADO FEDERAL DISTRITO 16

Hola,

Soy **Alfredo Barba Mariscal**, un hombre de palabra y compromiso. Gracias a tu apoyo, tuve la oportunidad de ser Presidente Municipal, me comprometí y cumplí mis propuestas de campaña, entregué útiles y uniformes gratuitos a los alumnos de preescolar, primaria y secundaria de todo el municipio, reduje los índices delictivos, rehabilité los espacios deportivos y culturales, mejoré más de 200 vialidades e implementé el Sistema de Alerta Vecinal. Ha sido un gran avance y sé que falta mucho por hacer.

Como Diputado, voy a conseguir recursos para Seguridad, para seguir mejorando las calles, para la educación de tus hijos. Y voy a estar atento de que los recursos lleguen a quien verdaderamente los necesita.

San Pedro Tlaquepaque, sus tradiciones y su gente, son muestra del orgullo de ser mexicano, llevemos este orgullo cada vez más alto.

JALISCO NOS UNE

Coalición PRD VERDE

MÁS EMPLEOS
Y mejor pagados a través de facilitar la inversión en Tlaquepaque.

MÁS SEGURIDAD
Para que cada colonia esté más segura, supervisaré que se lleve a cabo el programa anticorrupción para la policía de Tlaquepaque, además de capacitar a los elementos en atención ciudadana y equiparlos para que tengan las herramientas necesarias para prevenir y combatir el delito.

NUEVAS LUMINARIAS
Gestionaré recursos federales para tener luminarias públicas en buen estado y elevar la seguridad. Se repararán las lámparas en mal estado y se instalarán nuevas donde no hay. Para ello se utilizarán lámparas de ahorro de energía para lograr el menor impacto en el medio ambiente.

MEJORES CALLES
Conseguiré recursos para poner en marcha el "Plan de mantenimiento permanente y arreglo de las calles", que tiene como objetivo el mejoramiento de las vialidades y arreglo de las áreas afectadas.

UNIFORMES Y ÚTILES GRATUITOS
Crecer la cobertura de los uniformes y útiles escolares gratuitos. Cuidando la calidad de los materiales y revisando que las listas correspondan a las necesidades de cada escuela.

+ TRABAJO + COMPROMISO + RESULTADOS

PRI
JALISCO NOS UNE

RAMÓN BAÑALES

DIPUTADO FEDERAL

Sí Cumple

RAMÓN BAÑALES ARÁMBULA
Candidato a Diputado Federal
Distrito 15 Jalisco

Nací, crecí y vivo en Atotonilco, soy Presidente Municipal con licencia de Atotonilco el Alto, Jalisco por el Partido Revolucionario Institucional. Soy originario del "Barrio Chichimeco".

Mis padres, son J. Jesús Bañales Rodríguez, campesino y comerciante y Rosa Arámbula Torres, ama de casa. De ellos aprendí los valores de honradez, responsabilidad y dedicación. He formado una familia con Brenda Leticia Alonso Martín mi esposa y mis pequeños hijos Karol y Rodrigo. Creo en la familia porque en ellas se forman los buenos ciudadanos que con valores le dan rumbo a los municipios de la región.

Sé lo que es el trabajo, a partir de los 10 años inicié a contribuir con el gasto de mi familia, combinando trabajo con estudio, ello me ayudo a formar mi sentido de responsabilidad social. He combinado mis actividades laborales en el ámbito público y privado, como abogado litigante, Asesor Jurídico en diversos ejidos de mi municipio, docente en nivel medio superior y de licenciatura, así como director de cultura, Secretario General y Presidente Municipal de Atotonilco el Alto.

PORQUE SE CUMPLIR

Tengo muy claro el compromiso de servir a quienes en ocasiones no tienen a quien recurrir, siempre encontraran en mi un apoyo incondicional, para apoyarlos con lo que esté a mi alcance para darle respuesta a sus demandas. Desde niño aprendí el valor de la honestidad, aprendí a hablar de frente y siempre anteponiendo la verdad, no soy hombre de promesas, soy hombre de compromiso.

Propongo crear una **RED DE BIENESTAR** en cada municipio y en cada comunidad habrá un representante de nuestra red, que fungirá como enlace de un servidor y con la gama de servicios y apoyos que podamos conseguir para nuestra gente.

MÁS TRABAJO QUE PROTAGONISMO

- Gestión permanente de recursos para nuestro desarrollo.
- Impulsar leyes que promuevan y faciliten la inversión en nuestra región.
- Leyes que protejan nuestro medio ambiente.
- Contacto permanente con los ciudadanos.
- Propongo crear una mesa de trabajo permanente con representación de todas las cadenas productivas de nuestra región, para tomar decisiones que impulsen nuestro desarrollo.

Soy un hombre de dialogo constante, persistente y creo en el bienestar de la niñez y su sano desarrollo.

LA GESTIÓN ES BIENESTAR

Aspiro a ser Diputado Federal, no solo para legislar, sino para gestionar como lo hice como presidente municipal, bajando recursos al municipio que mucho ayudaron al Bienestar de nuestra gente y ahora gestionare en favor de todo el distrito XV, apoyando a los alcaldes a que cumplan sus compromisos.

Creo que la mejor recomendación es nuestro trabajo y nuestros resultados, por eso te invito a que valores mi desempeño como presidente municipal de Atotonilco el Alto.

@ramonbanales

ramonbañales.com

8 de Abril de 2015
Moreno, Jalisco Año 7 Nº 2713

descubre nuestro nuevo portal de internet en **am.com.mx/lagosdemoreno**

am

DE LAGOS DE MORENO

INCENDIO

Queman maderas

Por un descuido se presentó un incendio en un domicilio de la colonia Cuesta Blanca.

LOCAL PÁG.**12**

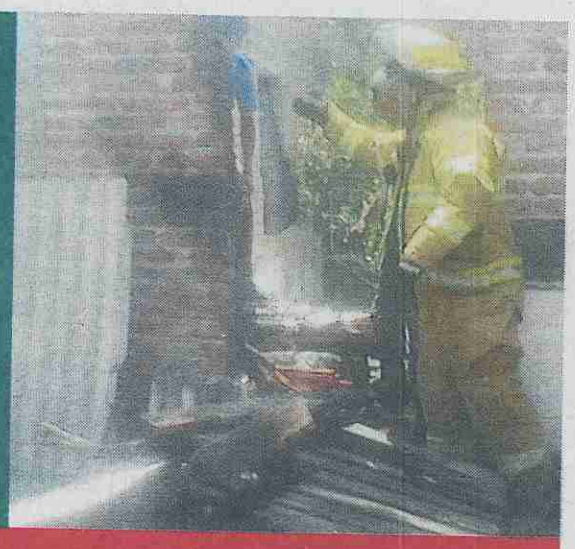

VAN AL HOSPITAL PADRE E HIJO

Tras un accidente en el que negaron

ruzaba el
nénez fue
amioneta

socorristas brindaban su apoyo.
"Quítenmelo, quítenmelo que me estoy ahogando", gritaba

centrales del bulevar en dirección a las instalaciones de la Feria, donde ocurrió el accidente.

La mujer quedó en medio de los carriles centrales del Bulevar Orozco y Jiménez.

Muere 1 joven en volcadura

Una persona falleció y tres más resultaron con lesiones al volcar la camioneta en que viajaban por un barranco.

LOCAL PÁG.**12**

platicó con

DESTINO 2015

Recorre AN San Miguel; va PRI a comunidades

'Paco' Torres platicó con habitantes de San Miguel sobre sus problemas y 'El Güero' recorrrió las comunidades de La Cantera y El Jagüey.

LOCAL PÁG.**3**

'El Güero' aseguró que apoyaría a La Cantera y El Jagüe en educación y salud.

CONVOCATORIA

Invitan a artesanos a asociación

Buscan impulsar a los artesanos laguenses.

LOCAL PÁG.**2**

María de los Ángeles Estrada Muñiz, directora de Turismo.

Visita Virgen a laguenses

Visita la imagen peregrina de San Juan de los Lagos a fieles de la colonia La Luz, llegando a la Parroquia de la Luz a las 6:30 para ofrecerle un rosario oficiado por el sacerdote de la parroquia. *(José de Jesús Motellano)*

EL CLIMA HOY

13 MÍNIMA · 31 MÁXIMA · SOLEADO

Teléfonos
403-2514
403-2524

Vía Twitter
@amlagos demoreno

Vía Facebook
periodico am

cunar mascotas contra la rabia hasta el día 30 de abril

LOCAL PÁG. 2

$8.00 Jueves 9 de abril de 2015
Lagos de Moreno, Jalisco Año 7 Nº 2714

descubre nuestro nuevo portal de internet en **am.com.mx/lagosdemoreno**

am
DE LAGOS DE MORENO

Una mujer resultó con posibles fracturas, luego de caer a una alcantarilla cuando caminaba sobre la banqueta y, de pronto, se viniera abajo con todo y pavimento.

Los hechos ocurrieron a un costado de las instalaciones de la Unidad de Medicina Familiar del IMSS en el Jardín Grande, en la Zona Centro.

Al lugar arribó personal del Cuerpo de Bomberos que se trasladó de urgencia al Hospital del La Paz, en la Zona Centro, quien resultó con probable fractura de los huesos fémur, tibia y peroné de la pierna derecha.

En lo que socorristas llegaban al lugar, médicos del IMSS se aproximaron a la mujer para comenzar a atenderla.

Así mismo un grupo de personas que se encontraban cerca del lugar y se percataron del accidente la ayudaron a salir del drenaje en que cayó.

Una vez que la mujer recibió los primeros auxilios, fue trasladada de urgencia al Hospital del

Auxilian a Imelda Ortiz, quien cayó en una alcantarilla al venirse abajo una banqueta con todo y pavimento. / *Foto: Especial*

recer al momento en que cayó alcanzó a ingerir agua de drenaje; su estado de salud fue reportado como estable, aunque deberá requerir de atención y tratamiento médico especializado.

AM acudió al lugar, y comerciantes y transeúntes indicaron que esa obra estaba mal hecha.

Incluso, aseguraron que tiene más de 3 años que ese lugar estaba en malas condiciones, por eso ocurrió el accidente.

› LOCAL PÁG.2

sensual
en la po
la revist
Style, u
ción bri
moda n
que nun
toria ha
a una m
portad

› VIVI

Asesinan a cura de Arandas

Redacción
Salvatierra, Gto.

HOMICIDIO

El sacerdote Francisco Javier Gutiérrez Díaz, originario de Arandas, Jalisco, fue localizado sin vida y con un disparo de arma de fuego en la comunidad de Ballesteros de Salvatierra, en Guanajuato.

El párroco fue hallado con un impacto de arma de fuego en la cabeza minutos antes de las 7 de la noche del martes, en un camino de terracería que comunica las comunidades de Ojo de Agua de Ballesteros y San Nicolás de la Condesa de Tarimoro.

El sacerdote vestía un pantalón blanco, camisa gris, chamarra azul marino y cinturón café cuando fue hallado.

Elementos de Seguridad Pública, Ministerio Público (MP) y agentes periciales arribaron, además de personal del Semefo para levantar el cuerpo y trasladarlo a Celaya para la necropsia de ley.

Luis Alberto Hernández Rodríguez, jefe de zona del MP, de la Procuraduría de Justicia de la Región C, en Celaya, informó que el padre tenía reporte de desaparecido desde el pasado 6 de abril, cuando salió de la parroquia a Acámbaro a comprar un terreno, pero ya no regresó.

El funcionario agregó que continúan las investigaciones para determinar el móvil de los hechos.

De acuerdo a la organización católica Operarios del Reino de Cristo Francisco, el padre Javier Gutiérrez Díaz nació en la ciudad de Arandas, Jalisco, el 10 de julio de 1954.

En 1979 ingresa al Seminario Mayor del Sagrado Corazón en Querétaro. En 1985 recibió el Diaconado en la Catedral de Toledo, España, y el 8 de enero de 1986 recibió la orden del presbiterado de manos del excelentísimo obispo Alberto Suarez Inda.

El 15 de mayo de 1989 fue nombrado párroco de San Isidro, en Querétaro. El 13 de diciembre de 1994 obtuvo el título de Licenciado en Teología con especialización en Dogmática, por la Pontificia Universidad Gregoriana.

Para 1996 estuvo a cargo del Seminario Mayor del Sagrado Corazón en la ciudad de Querétaro.

El 20 de agosto de 2012 recibe el nombramiento de Párroco de Nuestra Señora del Rosario (Capuchinas) en Salvatierra, de la cual estuvo al frente hasta el último día de su vida.

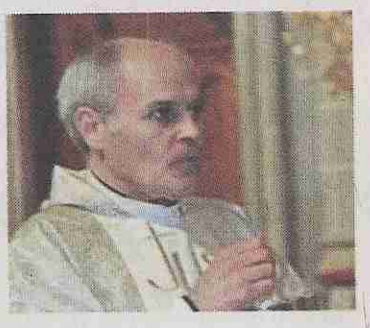

El sacerdote Francisco Javier Gutiérrez Díaz.

Parroquia de Nuestra Señora del Rosario (Capuchinas) en Salvatierra.

Fotos: Especiales

PAN-PRD

Van Paco y Chuy a San Javier

› LOCAL PÁG.3

PRI-PVEM

Visitan Torrecillas Hugo y 'El Güero' Márquez

El candidato del PRI-PVEM, a la diputación local, Hugo René Ruiz, visitó la comunidad de Torrecillas, en compañía del "Güero" Márquez, candidato a la Alcaldía.

› LOCAL PÁG.3

Resultan un riesgo varios registros de la CFE que están sin tapas

› LOCAL

$8.00 Viernes 10 de abril de 2015
Lagos de Moreno, Jalisco Año 7 Nº 2715

descubre nuestro nuevo portal de internet en **am.com.mx/lagosdemoreno**

am

tes de las tres de la tarde, sobre la avenida en mención en el cruce con las vías del tren, donde oficiales de Tránsito Municipal se encargaron en tomar conocimiento del percance.

Modesto Hernández, de 66 años, vecino de la calle Colón lo cubrí con mi cuerpo y caímos al suelo, por lo que con el cuerpo lo alcancé a cubrir todo, por suerte que no nos pasó nada grave", dijo Modesto Hernández.

El auto involucrado en el percance es un Volkswagen, tipo

La conductora evitó impactar de frente al ciclista y por eso su auto terminó sobre el camellón.

Modesto Hernández y su nieto Fernando.

del lugar del acc
propios medios.

En tanto que,
Tránsito efectua
ramiento del veh
rralón municipal
carecía de la docu
regla para circula

DECISIÓN 2015

PAN

Va Chuy a Cuesta Blanca

› LOCAL PÁG.3

PRI

Recorre 'El Güero' un ejido

› LOCAL PÁG.3

MC

Acude Zamora a San Miguel

› LOCAL PÁG.3

Recuperan tráiler robado

Redacción

OPERATIVO

En la carretera Lagos de Moreno–León, elementos de la Policía Municipal lograron la localización y recuperación de un tráiler que fue robado en el paradero de camiones ubicado en las gasolineras "Cuatas" del Libramiento en la colonia El Tepeyac.

El hallazgo lo efectuaron en punto de las 11:45 horas, en la carretera en mención poco antes de llegar a la Ermita.

El camión estaba abandonado a orilla de la carretera con el motor apagado, al parecer la unidad no traía carga desde el momento en que fue robado.

Según las investigaciones efectuadas por las autoridades, se logró conocer que el camión fue robado a las 6:30 horas de la mañana cuando se encontraba estacionado en el paradero de camiones que está en las gasolineras de la colonia El Tepeyac.

Los oficiales lograron conocer su ubicación una vez que mediante el rastreo satelital la unidad fue ubicada parada en el lugar en referencia.

Hasta el momento no hay detenidos.

El tráiler robado estaba a un costado de la carretera Lagos-León. / *Foto: Especial*

CASO DE HOMICIDIO

'Es México peligroso para los sacerdotes'

El vocero de la Arquidiócesis de Guadalajara dijo que México es el País más peligroso para ejercer el sacerdocio, tras lamentar el asesinato del padre Francisco Javier Gutiérrez, originario de Arandas, donde ayer fue sepultado.

› LOCAL PÁG. 12

Están listos estudiantes para participar en el Mundial de Robótica

› LOCAL PÁ

Agora
el periódico de San Juan

Año 10 | Número 523 | Edición Semanal
San Juan de los Lagos, Jalisco, México | Viernes 10 de abril de 2015

RINDEN HOMENAJE A POLICIA ASESINADO EN EMBOSCADA

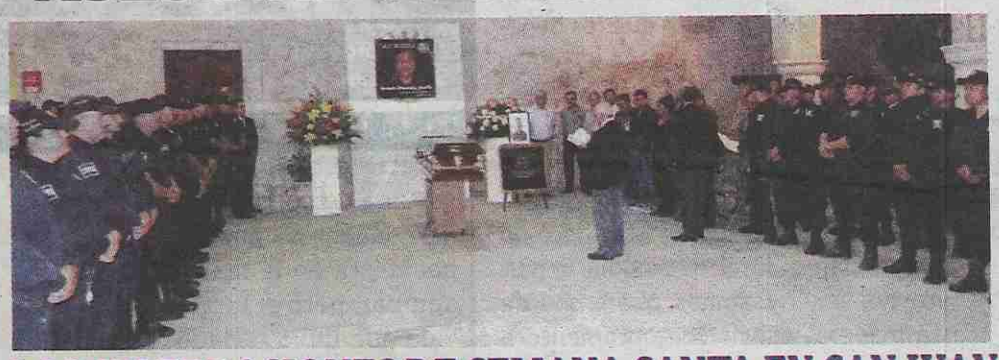

LAS CELEBRACIONES DE SEMANA SANTA EN SAN JUAN

INICIAN LAS CAMPAÑAS POLÍTICAS 2015

¡¡¡Tragedia en la Autopista, Cerca del Puente del Duarte!!!

¡¡¡Muerto a Balazos en Caballerías!!!

¡¡¡Se Agarraron a "Trancazos" Afuera del Campo Deportivo!!!

FUERTE ACCIDENTE DEJA LESIONADOS GRAVES

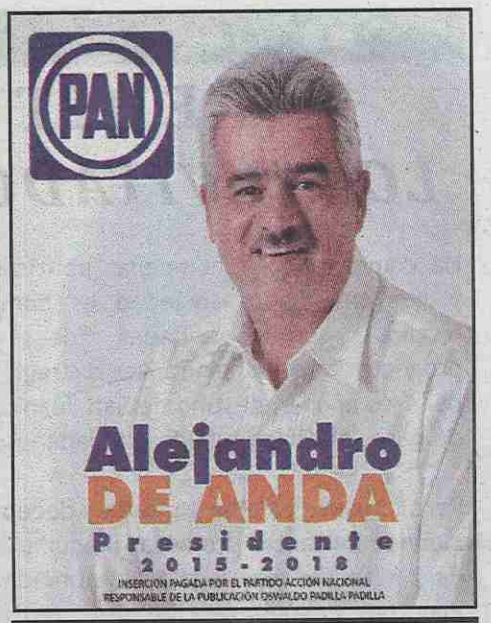

Cooperación por ejemplar
$6.- (seis pesos)
Gracias por tu apoyo

AGORA 18 ABRIL PAG. 10

$8.00 Domingo 12 de abril de 2015
Lagos de Moreno, Jalisco Año 7 Nº 2717

descubre nuestro nuevo portal de internet en **am.com.mx/lagosdemoreno**

am

DE LAGOS DE MORENO

CHOCA Y HUYE

Un conductor ebrio y un taxista fueron afectados por el conductor de una camioneta que los chocó y huyó, en hechos ocurridos en la calle Hernando de Martel.

LOCAL PÁG.12

ESPECIAL

Los parie 'braceros de los Bus

Columba Bush, q 2016 se podría co en la Primera Dama proviene de una fa guanajuatense de ros'. Su papá y sus t y venían como indo mentados, y su abu arriero que vendía pueblo en pueblo

AM2 PÁG.14

Sigue sin aclararse el caso del 'brutal' feminicidio de María de Jesús Tostado, 'Chuyita'

Presentó cuerpo de la víctima más de 60 puñaladas y sus familiares siguen clamando justicia ante las autoridades competentes

Van 5 años de impunidad

trayectoria

Juan Gabriel celebra su años de trayectoria con una serie de presentaciones en el Auditorio Nacional de la Ciudad de México.

VIVIR+ PÁG.4

Juan Gabriel, el Divo de Juárez.

AP

FUTBOL

Se estrena 'Chicharito' con golazo

SUPER deportivo

EXCLUSIVA

Tiene Chong casa en Las Lomas

Igual que el presidente Enrique Peña Nieto y Luis Videgaray, el secretario de Gobernación compró -vía un proveedor del Gobierno Federal- una casa en la colonia Lomas de Chapultepec.

AM2 PÁG.5

Explican problemática a los socios laguenses de Acremex

LOCAL PÁG

am
DE LAGOS DE MORENO

os tripulantes de la ca-
ena. Entre ellos una bebé
ñá. / Fotos: Especiales

ue entre dos camionetas se registró en el bulevar Félix Ramírez Rentería

dos menores y una bebé fueron los lesionados en el accidente y fueron llevados al Hospital General; uno se pasó el semáforo

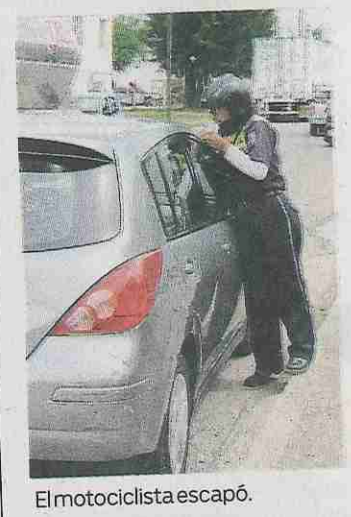

El motociclista escapó.

DAÑOS

Choca y Muere por infarto

Mientras descargaba una camioneta, un tapatío murió al interior de una tienda del Centro de la ciudad.

LOCAL PÁG. 12

DECISIÓN 2015

PRI

Van priístas a Cañada

LOCAL PÁG. 3

MC

Reciben a Zamora en La Aurora

LOCAL PÁG. 3

PRI y MC vandalismo a campañas

nto Ciudadano
ndalismo a sus

coordinador ge-
a del candidato
Alcaldía, Juan
Márquez, señaló
o los presuntos

de campaña su-
gras de nuestros
le la oposición,
argumento, ni
dadanía, utiliza
entos y artima-
estros candida-
ir mantas rotas
colonias en San
ca.
PRI explicó la

causa de estas pintas. "Hay una clara razón de este ataque. Esta razón fundamentalmente en el sentido de que nuestras encuestas están muy arriba, nuestros candidatos han logrado la penetración suficiente y el convencimiento de la ciudadanía de que son las mejores candidatos, esta es la respuesta que hace la oposición para ello", aseguró.

En tanto, el líder de Movimiento Ciudadano, Tecuhtli Gómez, denunció el robo de mantas del candidato a la Alcaldía Hugo Zamora y acusó directamente a miembros del PRI.

"La elección se está cerrando a nada más a dos opciones, Movimiento Ciudadano o en el partido en el Gobierno, y nos acaban de pasar el dato nuestro equipo de campaña que nos retiraron una lona espectacular en División del Norte y López Cotilla", señaló.

"Evidentemente hay testigos que nos afirman que fue gente del equipo de campaña de Juan Alberto Márquez", aseguró. "Hay testigos que vamos a estar revisando".

Esta es la lona que denunció MC que le robaron.

Una de las paredes afectadas está en la colonia San Miguel.

EL CLIMA HOY

13 MÍNIMA

29 MÁXIMA

SOLEADO

Teléfonos
403-2514
403-2524

Vía Twitter
@amlagos
demoreno

Vía Facebook
periodico am

7503005535131

ian comerciantes grafitean locales y dañan edificios del Centro LOCAL PÁG. 2

$10.00 Lunes 20 de abril de 2015
Lagos de Moreno, Jalisco Año 7 Nº 2725

descubre nuestro nuevo portal de internet en **am.com.mx/lagosdemoreno**

ATROPELLADAS

Dos mujeres resultaron lesionadas la madrugada de ayer al ser atropelladas por un motociclista en la colonia Municipio Libre, cerca de la Glorieta del Charro.

LOCAL PÁG.12

SUCESOS

Resulta herido al volcar en carretera

LOCAL PÁG.12

Son las causas del accidente el exceso de velocidad y conducir bajo efectos del alcohol

ocurre choque en la carretera Lagos-San Juan; la víctima eras acompañante del conductor que quedó gravemente herido

Muere al impactar árbol

Redacción

ACCIDENTE

Una pareja de novios terminó su relación al chocar el vehículo en el que viajaban a un presunto exceso de velocidad y bajo los in-

llegar al cruce de Camino a la Concordia perdió el control del vehículo metiéndose a una finca e impactando un árbol.

El automóvil era conducido por Jorge Pérez Jaime, de 27 años de edad y con domicilio en la colonia Alcaldes y lo acompañaba una mujer que perdió la vida al instante del choque y quien llevaba por nombre Maribel Gutie-

trasladado hasta un hospital en la ciudad de León, tras la gravedad que presenta en cuanto a su estado de salud, no sin antes haber caído en paro respiratorio dentro del nosocomio regional de Lagos de Moreno.

El auto se encuentra resguardado por las autoridades dentro del corralón municipal, y a pesar del traslado del lesionado

flujos del alcohol, ayer en la madrugada en carretera Lagos-San Juan y Camino a la Concordia, muriendo la mujer y el conductor reportado como grave.

Al parecer el hombre conducía el automóvil Nissan Altima en color negro en estado de ebriedad y a exceso de velocidad, por lo que mientras circulaba por la carretera mencionada, al

rez García, de 29 años.

El conductor fue trasladado rápidamente hasta el Hospital Regional por paramédicos de la Cruz Blanca, quienes le brindaron la atención pre-hospitalaria, ya que su estado fue reportado como grave.

En las próximas horas del accidente, el conductor, quien se encuentra en custodia, fue

autoridades de Lagos seguían custodiándolo, ya que su situación legal está en manos del Ministerio Publico para responder por la vida de su acompañante.

El propietario de la finca hasta la que entró el coche para impactar el árbol se presentó en el lugar, para proporcionar sus datos y exigir se le reparen los daños.

La mujer quedó sin vida dentro del auto y el conductor fue trasladado grave a un hospital. / Foto: Especial

DECISIÓN 2015

Buscan ser alcalde

A 15 días de campaña, los candidatos a la alcaldía de Lagos expresaron a AM cómo van en la campaña electoral rumbo a las elecciones del 7 de junio.

LOCAL PÁG. 3

MC

Hugo Zamora de Anda.

PAN

Francisco Torres Marmolejo.

PRI

Juan Alberto Márquez.

MORENA

Luis Fernando Torres.

TEMA

Graba El ejecución de 28 cristianos

Un video difundido por el Estado Islámico (EI) parece mostrar la matanza de dos grupos distintos de cristianos etíopes por parte de las filiales del grupo extremista en Libia.

AM2 PÁG.12

El video.

Regina López. / Foto: Archivo

CONCURSO

Conducirá Regina López 'Zona Chiva'

DEPORTES PÁG.8

ESPECTÁCULOS

Lo desafía 'Hannibal'

El mexicano Guillermo Navarro dirigirá tres episodios de la popular serie.

VIVIR+ PÁG.5

EL CLIMA HOY

11 MÍNIMA

29 MÁXIMA

SOLEADO

Teléfonos
403-2514
403-2524

Vía Twitter
@amlagos
demoreno

Vía Facebook
periodico am

Regresan hoy estudiantes del Mundial de Robótica

LOCAL PÁG.2

$8.00 Miércoles 15 de abril de 2015
Lagos de Moreno, Jalisco Año 7 Nº 2720

descubre nuestro nuevo portal de internet en **am.com.mx/lagosdemoreno**

CHOCAN 3 EN CARAMBOLA

Una mujer embarazada resultó lesionada en un choque múltiple en la carretera Unión-Lagos frente a Residencial Santa Elena.

LOCAL PÁG. 12

DESCUIDO

Impacta contra tráiler

Una camioneta chocó cuando un tráiler maniobraba para descargar su mercancía.

LOCAL PÁG. 12

Daños al frente de la unidad tras el choque.

La joven iba acompañada por compañeros, se dirigían a la Universidad La Salle en León

La conductora no hizo alto en el cruce de las calles Eutiquia Medina y Margarito González y sobrevino el accidente; sólo hubo daños materiales

Provoca estudiante choque en El Refugio

Redacción

ACCIDENTE

de lo sucedido.

Al parecer el accidente ocurrió cuando la conductora de un auto de la marca Suzuki tipo Swift, modelo 2013, color blanco, de nombre María Fernanda

conductora no efectuó el alto correspondiente en el cruce por lo que se impactó de frente contra el ángulo posterior derecho de una camioneta.

Siendo ésta de la marca GMC,

DAÑOS

Le pega a auto en Agustín Rivera

ñada de sus amigos destrozó el frente del auto que conducía al chocar contra una camioneta en un cruce de calles en la colonia El Refugio.

Fue en punto de las nueve de la mañana en la calle Eutiquia Medina y Margarito González Rubio en la colonia El Refugio, donde agentes de Vialidad se encargaron en tomar conocimiento

edad, de la colonia La Forestal, circulaba sobre la calle Eutiquia Medina.

La joven iba acompañada de unos de sus compañeros con quien iría a la ciudad de León para visitar la Universidad de La Salle, por lo que estaban preparándose para salir cuando al llegar al cruce con la calle Margarito González Rubio la

Salazar Flores, de 47 años, vecino de la calle Independencia en la colonia San Felipe, era quien maniobraba en reversa al momento en el que el auto se aproximaba al cruce a una presunta velocidad inmoderada.

Los involucrados dialogaron en presencia de agentes viales en torno a lo sucedido y lograron llegar a un acuerdo.i

El auto resultó con severos daños al frente y los estudiantes ilesos./ *Foto: Especial*

El conductor de una camioneta chocó por distracción contra un auto estacionado en el Centro.

›LOCAL PÁG. **12**

La parte trasera del vehículo resultó dañada.

DECISIÓN 2015

PAN · PRD · MOVIMIENTO CIUDADANO

PRI

Promete mejora en educación

Juan Alberto 'El Güero' Márquez visitó una fábrica.

›LOCAL PÁG. **2**

MC

Acusa 'guerra sucia'

Tecutli Gómez, presidente de MC en Lagos.

›LOCAL PÁG. **2**

Recuperan ganado

Redacción

Elementos de la Policía de Unión de San Antonio recuperaron el domingo por la noche una traila con ganado, con un valor de 300 mil pesos, que había sido robada de un predio.

Aproximadamente a las 1:30 horas de la madrugada, los elementos municipales de la Unión avistaron a un par de sujetos, que al verse descubiertos huyeron y abandonaron lo hurtado.

Los policías recuperaron siete vaquillas y toretes con valla con un valor de unos 300 mil pesos, y que eran propiedad del señor Arturo Romo, a quien se le devolvió tras presentarse al Ministerio Público.

El señor reconoció que el ganado era de su propiedad y la labor de los elementos policiacos.

Aunque la camioneta y el remolque fueron puestos ante el MP para la investigación, el señor Romo acreditó que eran de su propiedad y un juez le entregó lo recuperado.

La Policía de Unión recuperó siete vaquillas.

Las bancas requieren renovarse.

ESTUDIANTES

Tienen bancas en mal estado

Denuncian maestros y padres de familia carencias en la escuela primaria 'Agustín Rivera'.

›LOCAL PÁG. **3**

BIBLIOTECA

Alistan en Lagos el Día del Libro

La Biblioteca 'María Soiné de Helguera' prepara la Semana Cultural para festejar el Día Mundial del Libro del 20 al 24 de abril.

› LOCAL PÁG. **3**

Biblioteca 'María Soiné de Helguera'.

EL CLIMA HOY

13 MÍNIMA · 29 MÁXIMA · SOLEADO

Teléfonos
403-2514
403-2524

Vía Twitter
@amiagos
demoreno

Vía Facebook
periodico am

Amagan padres de familia impedir instalación de casillas del INE

› LOCAL PÁG. **3**

$8.00 Jueves 16 de abril de 2015
Lagos de Moreno, Jalisco Año 7 Nº 2721

descubre nuestro nuevo portal de internet en **am.com.mx/lagosdemoreno**

am
DE LAGOS DE MORENO

Labores de rescate del conductor que quedó prensado entre los fierros retorcidos de la cabina. / *Foto: Especiales*

Vuelca tráiler en la autopista Lagos-Aguascalientes, cruce con la Lagos-San Juan

Queda prensado el conductor, lo rescatan y una ambulancia de Bomberos de Lagos lo trasladó al Hospital Regional

Sale lesionado trailero

Redacción

VOLCADURA

Un tráiler que circulaba por la Autopista León-Aguascalientes volcó al quererse incorporar a la vía Lagos de Moreno-San Juan de los Lagos ayer por la tarde, resultando lesionado el conductor.

El camión tráiler de la empresa WG Logística S.A. de C.V., de México, el cual transportaba desde la capital del País 29 toneladas de forraje con destino a la ciudad de Lagos de Moreno, al tomar la curva para salir de la cidos de la cabina, por lo que rescatistas de Protección Civil y Bomberos de Jalisco, así como elementos del Cuerpo de Bomberos de Lagos de Moreno, lo rescataron lesionado de entre el asiento, el volante y la carrocería retorcida del camión.

La unidad médica de emergencias de Bomberos de Lagos trasladó hasta el Hospital Regional al chofer de la pesada unidad para una mejor atención y descartar alguna fractura interna de gravedad.

En el lugar se realizó una intensa movilización de personal de Vía Corta (concesionaria de autopistas) así como de Policía Federal para tomar conocimiento del asunto, la agencia aseguradora del tracto, dos grúas tipo camión para remolcar y poner sobre sus llantas a la unidad de carga, así como personal de la empresa a la que pertenece el tráiler.

La salida de la autopista quedó completamente cerrada a la circulación por un lapso de 2 horas después del accidente, para tratar de evitar algún otro percance y no hubiera complicaciones con el rescate del lesionado, así como las maniobras para retirar el carguero de la zona.

El estado de salud del lesionado fue reportado como estable, sólo con algunos golpes en distintas partes del cuerpo así como una posible fractura en la pierna izquierda, la cual quedó atrapada dentro de los fierros retorcidos de la cabina del conductor.

Especial

La modelo aparece en la edición de mayo de GQ.

KENDALL JENNER

Posa topless para revista

Kendall Jenner protagonizó

autopista e incorporarse a la carretera Lagos-San Juan el trailero no disminuyó su velocidad y el peso de la carga le ganó, por lo que tanto el tractocamión como el remolque contenedor volcaron hacia su costado izquierdo saliendo de la cinta asfáltica derribando la barrera de contención.

El conductor del tráiler quedó atrapado entre los fierros retor-

La salida a la Autopista León-Aguascalientes quedó cerrada por dos horas por la volcadura del tráiler.

El tráiler y el remolque quedaron volcados en la autopista, en el ingreso a la vía Lagos-San Juan.

su primera portada para GQ y en ella deja ver su tonificado cuerpo con un pequeño bikini de Adriana Degreas y una chaqueta de Calvin Klein Jeans.

› VIVIR + PÁG. 7

DECISIÓN 2015

PAN PRI MOVIMIENTO CIUDADANO

PRI

Visitan priístas zona rural

› LOCAL PÁG. 2

MC

Recorre Zamora 2 colonias

› LOCAL PÁG. 2

PAN

Reciben a Paco en empresa

› LOCAL PÁG. 2

CINE

Filman 'La Bella y la Bestia'

Emma Watson, quien cumplió 25 años ayer, protagoniza la película.

› VIVIR + PÁG. 7

HACKERS

Atacan página del Vaticano

› AM2 PÁG. 5

COLOMBIA

Tambalean el proceso de paz

› AM2 PÁG. 5

ACCIDENTE

Embisten a grupo de trabajadores

Varios trabajadores que realizaban labores de mantenimiento a la autopista a Zapotlanejo fueron arrollados por un tráiler. Cinco de ellos resultaron lesionados.

› LOCAL PÁG. 12

EL CLIMA HOY

13 MÍNIMA · 35 MÁXIMA · SOLEADO

Teléfonos
403-2514
403-2524

Vía Twitter
@amlagos
demoreno

Vía Facebook
periodico am

Realizan campaña de prevención de embarazos de adolescentes

› LOCAL PÁG. 3

$8.00 Viernes 17 de abril de 2015
Lagos de Moreno, Jalisco Año 7 Nº 2722

descubre nuestro nuevo portal de internet en **am.com.mx/lagosdemoreno**

am
DE LAGOS DE MORENO

El actor brasileño interpretará a Jesús en la película "Ben-Hur".

RODRIGO SANTORO

Bendecido por Papa Francisco

› VIVIR + PÁG. 7

SE AHOGA

Ocurre accidente sobre 'El Triángulo'

Queda detenido conductor, vecino de la colonia El Refugio

Choca ebrio en la calle Democracia

Redacción

ACCIDENTE

Al circular sobre el "Triángulo", conductor de un Jetta se impactó contra un Spark al que provocó daños, entre las calles Democracia y División del Norte.

El presunto responsable del accidente quedó detenido, luego de que se determinara mediante una prueba de alcoholimetría que estaba bajo los agentes de Tránsito Municipal arribaban para tomar conocimiento.

Según el peritaje que elaboraron las autoridades viales, se determinó que el accidente ocurrió cuando el conductor de un auto de la marca Volkswagen, tipo Jetta, color negro, de nombre Jorge López, de 29 años de edad y vecino de la colonia El Refugio, impactó su auto contra un Chevrolet, tipo Spark, color rojo, conducido por Manuel Flores, de 42 años, vecino de la ciudad de León, Guanajuato, al que provocó ligeros daños.

Al momento en que los oficiales pidieron a los involucrados relataran los hechos, se percataron de que el conductor del Jetta expedía un supuesto aliento alcohólico, por tal motivo quedó a disposición del Tránsito Municipal y llevado al área de barandilla.

Un médico al servicio del Mu-

Un hombre que estaba alcoholizado murió al caer a un estanque de agua, en la comunidad Capilla de Milpillas de Tepatitlán de Morelos.

› LOCAL PÁG.12

briagante.

Los hechos ocurrieron a las 19:36 horas entre Democracia y División del Norte, poco antes del ingreso al retorno para el Bulevar Orozco y Jiménez.

Oficiales de la Policía Municipal que se encontraban en su recorrido de vigilancia por la zona, al percatarse del accidente arribaron a la escena para resguardar el área en lo que

Especial

Jorge López, vecino de la colonia El Refugio y condcutor del Jketta negro, quedó detenido.

nicipio le aplicó la prueba de alcoholímetro a Jorge López, la cual arrojó un resultado positivo, por tal motivo quedó en calidad de detenido.

El afectado en el percance dijo a las autoridades viales se desistiría de la reclamación de los daños con los que resultó su vehículo, por tal motivo sólo el Volkswagen fue remolcado al corralón municipal para el trámite legal correspondiente.

DECISIÓN 2015

PAN · MOVIMIENTO CIUDADANO

MC

Va Zamora al Mercado Grande

› LOCAL PÁG. 3

PAN

Recorren panistas La Indeco

› LOCAL PÁG. 3

PRI

Visita Hugo René El Ojuelo

› LOCAL PÁG. 3

COLECTA

Requiere Cruz Roja apoyo

La Delegación Local de Cruz Roja Mexicana llevará a cabo "El Kilómetro de Plata" en el Jardín Principal, este domingo.

› LOCAL PÁG.12

TRANSPARENCIA

Justifica SCT ocultar información del tren

› AM2 PÁG.4

CULTURA

El texto que Gabo quiso destruír

› AM2 PÁG. 4

TURISMO

Registran en Lagos más visitantes

De un 94 a 96% fue el incremento de turistas recibidos en Lagos durante el periodo vacacional de Semana Santa y Pascua, refirió el alcalde interino Samuel Ruiz Gómez.

› LOCAL PÁG. 2

EL CLIMA HOY

13 MÍNIMA · 35 MÁXIMA · SOLEADO

Teléfonos
403-2514
403-2524

Vía Twitter
@amlagos demoreno

Vía Facebook
periodico am

7503005535131

Celebran los 25 años del Centro de Salud Delgadillo Araujo

› LOCAL PÁG. 2

Agora

el periódico de San Juan

Año 10 | Número 524 | Edición Semanal
San Juan de los Lagos, Jalisco, México | Viernes 17 de abril de 2015

PRESENTAN A LAS 6 BELLAS ASPIRANTES A CONVERTIRSE EN SEÑORITA SAN JUAN 2015

QUE NO SE TE PASE EL 30 DE ABRIL ES ÚLTIMO DÍA PARA PRESENTAR TU DECLARACIÓN ANUAL

¡El Autismo esta en nuestro mundo INCLÚYELO!

Hoy y mañana se organizará una serie de eventos con el fin de mostrar información sobre el Trastorno del Espectro Autista.

Cooperación por ejemplar
$6.- (seis pesos)
Gracias por tu apoyo

¡Mueren Dos Personas Prensadas en una Camioneta!

¡Detuvieron un Camión Cargado con 101 Cajas de Cigarros Robados!

HONESTIDAD-FUERZA-LIDERAZGO

con SORAYA SÍ

recorriendo el distrito escuchando, atendiendo y proponiendo

SORAYA FLORES

VERDE

PRI

DIPUTADA FEDERAL

DISTRITO 02

Inserción pagada por Soraya Flores

$8.00 Sábado 18 de abril de 2015
Lagos de Moreno, Jalisco Año 7 Nº 2723

descubre nuestro nuevo portal de internet en **am.com.mx/lagosdemoreno**

am
DE LAGOS DE MORENO

LESIONADA

La acompañante de un motociclista resultó lesionada luego de que el conductor de una camioneta les cerrara el paso y provocara el choque por la avenida Félix Ramírez.

LOCAL PÁG.**12**

Ocurre accidente por las malas condicones de la calle Juan Pablo II

Resulta con diversos golpes vecino de la colonia La Adelita y después de la atención de paramédicos se niega a ser trasladado a un hospital

Sufre motociclista caída en La Palma

Redacción

cipal que efectuaba su recorrido de vigilancia por la zona se percató del accidente y se encargó

colocado para cubrir un bache, lo que ocasionó que perdiera el equilibrio y cayó al suelo.

Personal de Tránsito Municipal tomó conocimiento del accidente del motociclista. / *Foto: Especial*

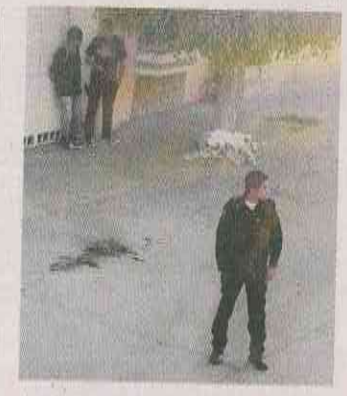

La bebita murió. / *Especial*

EN LEÓN

'Tiran' a bebita

Envuelta en un pañal de adulto y debajo de un árbol fue abandonada una recién nacida.

LOCAL PÁG. **12**

NARCOTRÁFICO

A consecuencia de las malas condiciones de la calle, un motociclista resultó lesionado al caer de su unidad en la colonia La Palma.

Los hechos ocurrieron sobre la avenida Juan Pablo II, cerca del ingreso a la privada Lombardia, en la colonia La Palma.

Un agente de Vialidad Municipal involucrado, Juan Martín Delgadillo Vázquez, de 19 años y vecino de la colonia La Adelita, conducía una Italika tipo AT-110, color rojo con negro, sin placas de circulación.

Iba en dirección a la Zona Centro sobre la avenida Juan Pablo II, ubicada a un costado de la carretera Lagos–El Puesto, cuando poco antes de llegar al ingreso a la privada en mención pasó sobre un bordo de asfalto, que fue coriaciones en la mano y brazo del lado derecho, mientas que su unidad resultó con rayones en el costado.

Al lugar arribaron paramédicos en una ambulancia, quienes dieron los primeros auxilios al lesionado quien se negó a ser trasladado a algún nosocomio.

La motocicleta fue remolcada al corralón municipal debido a que carecía de la documentación en regla para circular.

Capturan al 'Gafe'; incendian Reynosa

AM2 PÁG.5

DECISIÓN 2015

PAN

Recorren panistas L. del Valle

LOCAL PÁG. 3

PRI

Visitan priístas la 18 de Marzo

LOCAL PÁG. 3

MC

Van a Moya candidatos del MC

LOCAL PÁG. 3

Anuncian 350 mdp para Lagos

Ana Lucía Gutiérrez
algutmo@hotmail.com

ECONOMÍA

La empresa Tubocreto inauguró ayer su tercera planta en el País, siendo Lagos de Moreno sede de ella, anunciando a la misma vez una nueva inversión por 350 millones de pesos para otra nave.

Carlos Trueva Castañeda, director general de Tubocreto, anunció que con esta planta viene otra para la ciudad, con una inversión de 350 millones pesos.

Tubocreto es el fabricante más importante de tubos de concreto en México, fundada hace más de 30 años, esta empresa cuenta ahora con 3 sedes en el País, eligiendo a Lagos de Moreno, por su ubicación geográfica, como un punto óptimo para su crecimiento.

Ante la presencia de funcionarios públicos, empresarios y trabajadores de la planta, Carlos Trueva anunció la inversión.

"Me da mucha satisfacción compartir con ustedes que continuaremos con la segunda etapa de esta planta y decir que las negociaciones están muy avanzadas con empresarios europeos para instalar aquí en Lagos 8 naves de producción más grandes que ésta", enfatizó el Director de Tubocreto.

Carlos Trueva explica la inversión de Tubocreto a José Palacios y Samuel Ruiz. / *Foto: Especial*

La nueva fábrica tendrá una inversión aproximada a los 350 millones de pesos y será la planta más moderna de México y de las más modernas de América.

"Esta fábrica que haremos se dedicará a producir tubería de concreto fresada para trabajar a presión, que es empleada en los grandes acueductos del país", añadió.

"Generará un número muy importante de empleos", compartió Trueva Castañeda.

LOCAL PÁG.2

Cortesía

INVERSIONES

Consolida Ford planta

Joseph Hinrichs, presidente para América de Ford, dijo que la inversión de 2 mil 500 millones de dólares reforzará su creciente oferta para armar vehículos más eficientes.

AM2 PÁGS.1 y 10

Teléfonos
403-2514
403-2524

Vía Twitter
@amiagos
demoreno

Vía Facebook
periodico am

Están prohibidos en Jalisco los matrimonios de adolescentes

LOCAL PÁG. 2

$8.00 Domingo 19 de abril de 2015
Lagos de Moreno, Jalisco Año 7 Nº 2724

descubre nuestro nuevo portal de internet en **am.com.mx/lagosdemoreno**

CHOCAN EN CRUCE

Lesionada resultó la conductora de un auto que fue impactado por una camioneta en el cruce de Mariano Azuela y Agustín Rivera. El causante del choque huyó.

LOCAL PÁG.12

HUGO RENÉ
DIPUTADO LOCAL • Distrito 02
¡SÍ CUMPLE!
PRI
Transformando a Jalisco
VERDE
HugoRené

EN LEÓN

Fallece por asfixia bebé hallada bajo un árbol

LOCAL PÁG.12

Salió de su vivienda ubicada en La Adelita hace 15 días y sus familiares no han vuelto a saber de él

Teme la familia de Juan Carlos Ríos, "El Maki", que algo malo le haya sucedido; no aparece tampoco la motocicleta nueva en que salió

Buscan a desaparecido

Redacción

SUCESOS

A quince días que salió de su casa, la familia de "El Maki" no sábe de él y temen de que algo malo le haya sucedido.

Juan Carlos Ríos Zambrano, de 27 años, conocido como "M...

micilios de la colonia La Adelita y sus alrededores.

Norma Yadira Ríos, hermana del hasta ahora desaparecido, dijo que con el pasar de los días crece la angustia de que algo le haya impedido volver a su hogar.

"Su esposa fue la ultima persona que lo vio cuando salió de su casa a las diez de la noche, nosotros nos enteramos de que no había vuelto a su casa hasta el

persona dedicada a su casa, a su familia, normalmente a las ocho y media o nueve de la noche ya estaba en su casa con su esposa e hijos, no tomaba, no tenía problemas con alguna persona, acostumbraba después de comer fumar un cigarro, era lo único, en la colonia era muy conocido, tenemos prácticamente toda la vida viviendo aquí".

"Cuando nos enteramos de que

dieron publicar su fotografía en las redes sociales para que con la ayuda de quienes lo conocían lograr dar con su paradero, sin embargo después de ese viernes por la noche nadie sabe de su paradero.

"Varios amigos y gente que lo conocía al ver que hicimos una publicación de que él estaba desaparecido comenzaron a informarnos que lo habían visto

ki", sexto de ocho hermanos, padre de tres pequeños y esposo, salió de su casa en la calle Guadalajara en la colonia La Adelita la noche del viernes 3 de abril y a la fecha su familia aún desconoce cuál sea su paradero.

De oficio frutero ambulante y sustento de su hogar, Juan Carlos tenía poco más de año y medio que se dedicaba por cuenta propia a vender fruta y verdura de manera ambulante en los do-

vino a la casa de mis papás a preguntar por él", dijo Yadira.

Juan Carlos abordó su motocicleta que recién había adquirido mediante un crédito que estaba pagando, es una Veloci, tipo Boxter, color negro con gris, modelo 2016, sin placas de circulación. de la que tampoco se sabe dónde está.

Agregó: "A diario venía con nosotros a saludar, se quedaba a comer o desayunar, él es una

mi hermano nos preocupamos y fuimos a la cárcel, a los hospitales, a Cruz Roja para preguntar por él, pero a donde llegábamos sólo nos decían que no había personas con ese nombre o características", añadió.

El miércoles 8 de Abril, la esposa de "El Maki" acudió a la agencia del Ministerio Público para levantar la denuncia por desaparición.

Fue así que sus familiares deci-

por la ruta que él ya tenía, otras personas nos dijeron que por la tarde estaba comiendo tacos de pescado en el Mercado Chico y así hasta que llegó a su casa, pero después de que salió a las diez de la noche, nadie más lo ha vuelto a ver", dijo Yadira.

Sus familiares tienen la esperanza de que en cualquier momento Juan Carlos entre por la puerta de su casa y dar una explicación de que fue lo que sucedió.

Juan Carlos Díaz Zambrano, "El Maki", desapareció de su casa hace 15 días. / *Foto: Especial*

DECISIÓN 2015

MC

Va Zamora a la colonia La Ladera

› LOCAL PÁG. 2

PAN

Visita Paco zona rural de Lagos

› LOCAL PÁG. 2

PRI

Recorre "El Güero" San Miguel

› LOCAL PÁG. 2

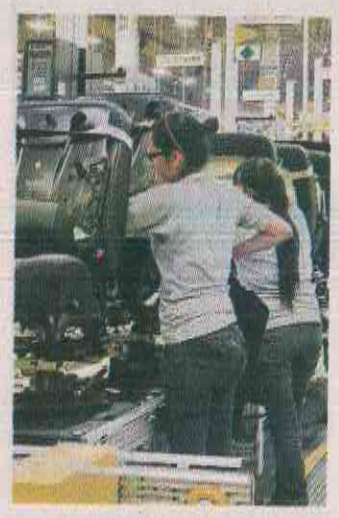

ECONOMÍA

Crece Guanajuato el doble

Durante el año 2014 el crecimiento del Estado fue 2.6 veces superior al promedio nacional y en 2015 se prevé un desarrollo aún mayor.

› AM2 PÁG. 4

TECNOLOGÍA

Aeroespacio sigue a los negocios

Space Exploration Technologies, una compañía privada de cohetes, podría darle a Google una forma de lanzar al espacio sus aparatos.

› AM2 PÁG. 8

TORNEO

Consuma 'Dinho' goleada

Con dos goles, Ronaldinho consuma la goleada de Querétaro 4-0 ante el América y el astro brasileño es ovacionado en el Azteca.

SUPER deportivo

EL CLIMA HOY

11	29	
MÍNIMA	MÁXIMA	SOLEADO

Teléfonos
403-2514
403-2524

Vía Twitter
@amlagos
demoreno

Vía Facebook
periodico am

Pide el INE aclaración al papá del gobernador Aristóteles Sandoval

› LOCAL PÁG. 2

$10.00 Lunes 20 de abril de 2015
Lagos de Moreno, Jalisco Año 7 Nº 2725

descubre nuestro nuevo portal de internet en **am.com.mx/lagosdemoreno**

ATROPELLADAS

Dos mujeres resultaron lesionadas la madrugada de ayer al ser atropelladas por un motociclista en la colonia Municipio Libre, cerca de la Glorieta del Charro.

LOCAL PÁG.12

SUCESOS

Resulta herido al volcar en carretera

LOCAL PÁG.12

Son las causas del accidente el exceso de velocidad y conducir bajo efectos del alcohol

ocurre choque en la carretera Lagos-San Juan; la víctima eras acompañante del conductor que quedó gravemente herido

Muere al impactar árbol

Redacción

ACCIDENTE

Una pareja de novios terminó su relación al chocar el vehículo en el que viajaban a un presunto exceso de velocidad y bajo los in-

llegar al cruce de Camino a la Concordia perdió el control del vehículo metiéndose a una finca e impactando un árbol.

El automóvil era conducido por Jorge Pérez Jaime, de 27 años de edad y con domicilio en la colonia Alcaldes y lo acompañaba una mujer que perdió la vida al instante del choque y quien llevaba por nombre Maribel Gutie-

trasladado hasta un hospital en la ciudad de León, tras la gravedad que presenta en cuanto a su estado de salud, no sin antes haber caído en paro respiratorio dentro del nosocomio regional de Lagos de Moreno.

El auto se encuentra resguardado por las autoridades dentro del corralón municipal, y a pesar del traslado del lesionado

flujos del alcohol, ayer en la madrugada en carretera Lagos-San Juan y Camino a la Concordia, muriendo la mujer y el conductor reportado como grave.

Al parecer el hombre conducía el automóvil Nissan Altima en color negro en estado de ebriedad y a exceso de velocidad, por lo que mientras circulaba por la carretera mencionada, al

rez García, de 29 años.

El conductor fue trasladado rápidamente hasta el Hospital Regional por paramédicos de la Cruz Blanca, quienes le brindaron la atención pre-hospitalaria, ya que su estado fue reportado como grave.

En las próximas horas del accidente, el conductor, quien se encuentra en custodia, fue

autoridades de Lagos seguían custodiándolo, ya que su situación legal está en manos del Ministerio Publico para responder por la vida de su acompañante.

El propietario de la finca hasta la que entró el coche para impactar el árbol se presentó en el lugar, para proporcionar sus datos y exigir se le reparen los daños.

La mujer quedó sin vida dentro del auto y el conductor fue trasladado grave a un hospital. / Foto: Especial

DECISIÓN 2015

Buscan ser alcalde

A 15 días de campaña, los candidatos a la alcaldía de Lagos expresaron a AM cómo van en la campaña electoral rumbo a las elecciones del 7 de junio.

LOCAL PÁG. 3

MC

Hugo Zamora de Anda.

PAN

Francisco Torres Marmolejo.

PRI

Juan Alberto Márquez.

MORENA

Luis Fernando Torres.

TEMA

Graba El ejecución de 28 cristianos

Un video difundido por el Estado Islámico (EI) parece mostrar la matanza de dos grupos distintos de cristianos etíopes por parte de las filiales del grupo extremista en Libia.

AM2 PÁG.12

El video.

Regina López. / Foto: Archivo

CONCURSO

Conducirá Regina López 'Zona Chiva'

DEPORTES PÁG.8

ESPECTÁCULOS

Lo desafía 'Hannibal'

El mexicano Guillermo Navarro dirigirá tres episodios de la popular serie.

VIVIR+ PÁG.5

EL CLIMA HOY

11 MÍNIMA

29 MÁXIMA

SOLEADO

Teléfonos
403-2514
403-2524

Vía Twitter
@amlagos
demoreno

Vía Facebook
periodico am

Regresan hoy estudiantes del Mundial de Robótica

LOCAL PÁG.2

$10.00 Martes 21 de abril de 2015
Lagos de Moreno, Jalisco Año 7 Nº 2726

descubre nuestro nuevo portal de internet en **am.com.mx/lagosdemoreno**

am

DE LAGOS DE MORENO

PIERDE EL CONTROL

Un jovencito volcó el auto que manejaba a exceso de velocidad en la calle Membrillo, en Las Huertitas

LOCAL PÁG.12

Quedó con el frente destrozado.

EN LA ADELITA

Choca y escapa

El conductor de un auto chocó contra otro que circulaba por la Avenida Guadalajara.

LOCAL PÁG.12

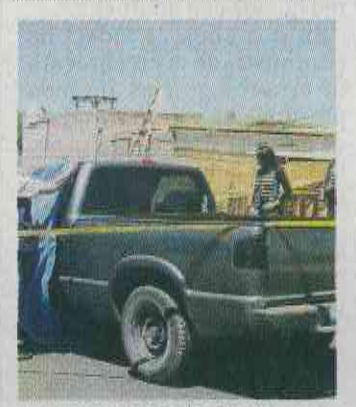

Le dispararon en la cabeza.

CRIMEN

El motociclista intentó ganarle el paso al tren en la avenida Félix Ramírez Rentería

Al parecer se arrepintió y frenó, pero fue golpeado por el ferrocarril; tras el accidente el hombre fue llevado al hospital del IMSS donde murió

Lo mata el tren

Redacción

ACCIDENTE

La imprudencia de un motociclista movilizó a los cuerpos de emergencias cuando al intentar ganarle el paso al tren no lo logró en la avenida Félix Ramírez Rentería y murió por el impacto.

ambulancia, llegando hasta el lugar paramédicos de la Cruz Roja de Lagos, para brindarle la atención pre hospitalaria y trasladarlo de urgencia hasta la clínica del IMSS en Tepeyac, donde minutos después el hombre dejó de existir.

El sujeto presentaba fractura expuesta en el brazo derecho, la cual se presumía amputación de extremidad, fractura expuesta de la pierna derecha, así como

pudiera ser reconocido, así como la motocicleta también carecía de placas que pudieran proporcionar alguna información.

Aunque agentes viales lograron por medio del número de serie del vehículo destrozado, obtener de su base de datos otro accidente del mismo vehículo en 4 de febrero del presente año, en esa ocasión el conductor respondía al nombre de José Isabel Miranda Mata, aunque se des-

Al parecer el conductor de una motocicleta Ecobikes, en color café con rines verdes, aceleró para ganarle el paso al ferrocarril, que ya anunciaba su llegada al cruce de Félix Ramírez, pero después se arrepintió, tratando de frenar e impactándose presuntamente a un costado de la pesada máquina.

El hombre cayó gravemente lesionado por lo que de inmediato se solicitó el apoyo de una

de la pierna derecha, así como traumatismo craneoencefálico severo y perforación de pulmón por posible fractura de costilla.

Al ingresar al nosocomio el lesionado entró en paro cardio respiratorio, pero gracias a la intensa labor de los médicos lograron reanimarlo, aunque volvió a sucederle dos veces más y ya no se pudo hacer absolutamente nada por su vida.

El ahora occiso no presentaba ninguna identificación para que

Miranda Mata, aunque se desconoce si en esta ocasión fuera el mismo conductor.

Algunas de las características del hombre no reconocido fueron varios tatuajes en ambos hombros, una cobra en el pecho, pantalón de mezclilla azul, camisa negra, cachucha negra, casco con camuflaje tipo militar, tenis negros con azul, calcetines blancos, tez morena clara, complexión robusta y cabello corto, de entre 30 y 35 años de edad.

La moto quedó completamente destrozada en el lugar. /Foto: Especial

CRIMEN

Asesinan a hombre a tiros

LOCAL PÁG.12

DECISIÓN 2015

MC

María de los Ángeles Pérez Alba.

MORENA

Matilde Aguilera Sánchez.

Visitan, recorren y conocen el Distrito II candidatos a diputados

LOCAL PÁG. 3

PRD

Sophia Vida Puente Sevilla.

PRI

Hugo René Ruiz Esparza.

Universidad de Guadalajara.

Distinguen a la UdG por aportaciones

La casa de estudios recibirá un reconocimiento por parte de la Corporación Universitaria para el Desarrollo de Internet (CUDI).

LOCAL PÁG.2

ALIANZA

Pretenden asociaciones salvar animales

LOCAL PÁG.2

El Alcalde y con activistas.

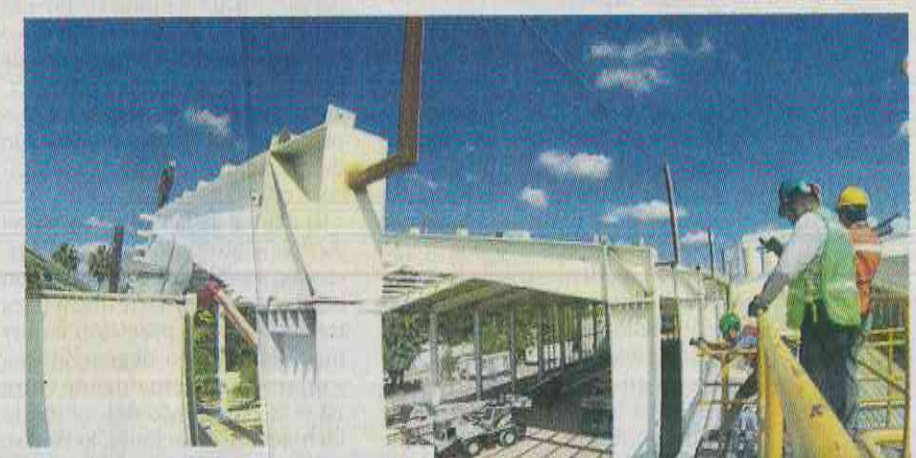

Ya son tres las empresas que estarían instalándose en el parque industrial.

INDUSTRIA

Llegará empresa japonesa

El 5 de mayo colocarán la primera piedra de 'Stanley Electric Manufacturing', tercera empresa que se instalará en el Colinas de Lagos.

LOCAL PÁG.2

EL CLIMA HOY

11 MÍNIMA | 29 MÁXIMA | SOLEADO

Teléfonos
403-2514
403-2524

Vía Twitter
@amlagos
demoreno

Vía Facebook
periodico am

Ayudarán centros de estudios jaliscienses en pruebas médicas

LOCAL PÁG.2

$10.00 Miércoles 22 de abril de 2015
Lagos de Moreno, Jalisco Año 7 Nº 2727

descubre nuestro nuevo portal de internet en **am.com.mx/lagosdemoreno**

am
DE LAGOS DE MORENO

ACCIDENTE

Fallan frenos y se estrella

Una falla mecánica, aparentemente, provocó un percance en calles del Centro entre dos camionetas.

LOCAL PÁG.12

DERRIBA POSTE

Al parecer fue un corto circuito la causa

Apoyan los bomberos para sofocar el siniestro; no se registran personas heridas

Se incendia un automóvil en El Calvario

Redacción

SINIESTRO

Un auto estacionado ardió en la colonia El Calvario sin que se presentara algún lesionado.

El vehículo se encontraba estacionado sobre la calle Mariano Escobedo casi a su cruce con carretera a Aguascalientes, cuando al parecer por un corto circuito ocasionado en el motor del carro comenzó a arder en llamas el auto del interior de su

Al lugar también arribaron agentes viales para brindar el apoyo que requirieran los 'traga humo' sobre el cierre de calles para evitar algún percance mayor.

Después de varios minutos, los bomberos lograron apagar en su totalidad el fuego del vehículo, el cual quedó completamente consumido de la parte frontal.

El auto fue retirado del lugar por una grúa solicitada por el mismo propietario del vehículo incendiado.

Y SE FRACTURA

Un motociclista que huía de elementos de la Fuerza Única se accidentó en Hacienda Los Jacales; lo llevan al hospital.

› LOCAL PÁG. 12

parte delantera.

Personal del Cuerpo de Bomberos hizo el arribo hasta el lugar encontrándose ya con llamas elevadas sobre el cofre del auto, por lo que de inmediato comenzaron con las labores para sofocar el fuego, aunque con las complicaciones de una persona que intentaba acercarse demasiado al vehículo hasta que una de las llantas estalló por la temperatura y terminó por alejarse.

Con apoyo de los bomberos se sofocó el incendio./*Foto: Especial*

DECISIÓN 2015

Gabriel Isaac Ulloa, de MC.

CANDIDATOS A DIPUTADOS FEDERALES

Hacen campaña en el Distrito II y conocen su gente

› LOCAL PÁG. 3

Soraya Flores, del PRI-PVEM.

CAMPAÑA

Ve en red carretera prioridad

› LOCAL PÁG. 3

Jesús Hurtado, candidato del PAN.

Alumnos de la Técnica 127 representarán a su secundaria.

EDUCACIÓN

Compiten en la Zona 2

Alumnos de la Escuela Secundaria Técnica 127 visitarán San Juan de los Lagos para participar en concurso de Zona 2.

› LOCAL PÁG. 2

PRODUCTORES

Les compran menos leche

Producen 140 mil litros de leche y Liconsa sólo les puede comprar 120 mil litros. Tienen excedentes.

› LOCAL PÁG. 2

La leche sobrante tendrán que venderla a 4 pesos el litro.

SPARTAN'S DOWNHILL

Buscan lugar en el Nacional

Tres integrantes del equipo Spartan Downhill Team Lagos competirán el próximo fin de semana en el Torneo de Santa María del Oro para buscar un pase al Torneo Nacional de Ciclismo.

› DEPORTIVO PÁG. 9

EL CLIMA HOY

11 MÍNIMA · 29 MÁXIMA · SOLEADO

Teléfonos
403-2514
403-2524

Vía Twitter
@amlagos
demoreno

Vía Facebook
periodico am

Asaltan a pasajeros de autobús que iban camino a Tepatitlán

› LOCAL PÁG. 12

$10.00 Jueves 23 de abril de 2015
Lagos de Moreno, Jalisco Año 7 Nº 2728

descubre nuestro nuevo portal de internet en **am.com.mx/lagosdemoreno**

am
DE LAGOS DE MORENO

SE VUELCA

Por la madrugada en la vía Lagos–Unión, cerca del rancho Tuna Alta, un auto se volcó y quedó destrozado; su conductor resultó lesionado.

LOCAL PÁG.12

El conductor impactado resultó lesionado y el otro, repartidor de tortillas, huyó

Ocurre accidente en el cruce de calles 5 de Mayo y Jacaranda; el herido, vecino de Las Ceibas, fue llevado al Hospital del IMSS

Chocan motociclistas en Lomas del Valle

Redacción

ACCIDENTE

En la colonia Lomas del Valle, un motociclista vecino de Las Ceibas resultó lesionado luego de que un repartidor de tortillas que viajaba en moto lo chocó.

Municipal fueron alertados del accidente por medio del número de emergencias 066 y acudieron al lugar para tomar conocimiento de lo sucedido.

Debido a que en el choque uno de los motociclistas involucrados resultó lesionado, fueron requeridos los servicios de paramédicos de la Cruz Roja para que le brindaran los primeros auxilios.

Se trata de Julián Moreno Santipo 110, color negro, sin placas de circulación, mismo que al llegar al cruce con la calle 5 de Mayo y efectuar maniobra para incorporarse a la circulación de dicha vialidad fue embestido por un motociclista que presuntamente circulaba a velocidad inmoderada y no hizo el alto correspondiente en la intersección.

La versión de los testigos señala que el otro motociclista invo-

La modelo sueca se integra oficialmente a Victoria's Secret. */Foto: Especial*

ELSA HOSK

Adoptan un nuevo 'ángel'

Ser un ángel de

El repartidor huyó del lugar con rumbo desconocido sin que las autoridades lograran detenerlo, sin embargo, fue identificado como trabajador de una tortillería cercana a donde ocurrió el percance.

Los hechos ocurrieron cerca de las 11:15 horas, en el cruce de las calles 5 de Mayo y Jacaranda, donde agentes de Tránsito toyo, vecino de la calle Río Grijalva de la colonia Las Ceibas, quien fue trasladado al Hospital del IMSS para su atención y valoración médica; su estado de salud fue reportado como estable.

Según peritaje de las autoridades viales, el percance se originó cuando Julián circulaba sobre la calle Jacaranda a bordo de una motocicleta de la marca Italika, lucrado es un repartidor de tortillas, quien viajaba en una Italika tipo 150, quien cayó al suelo pero rápidamente se levantó, abordó su unidad y huyó.

La motocicleta del afectado fue remolcada al corralón municipal con el servicio de la grúa en turno, para quedar bajo resguardo y a disposición de las autoridades correspondientes.

Julián Moreno, vecino de la colonia Las Ceibas, resultó lesionado y fue llevado al Hospital del IMSS. / Foto: Especial

Victoria's Secret es el objetivo de muchas modelos y solo unas pocas consiguen hacerlo.

› VIVIR + PÁG. 7

DECISIÓN 2015

MOVIMIENTO CIUDADANO

MC

Va Zamora a Cañada de Ricos

› LOCAL PÁG. 2

PAN-PRD

Recorre Paco 3 colonias

› LOCAL PÁG. 2

PRI-PVEM

Visita 'El Güero' poblados

› LOCAL PÁG. 2

AGUA

Retrasan 3 años proyecto Zapotillo

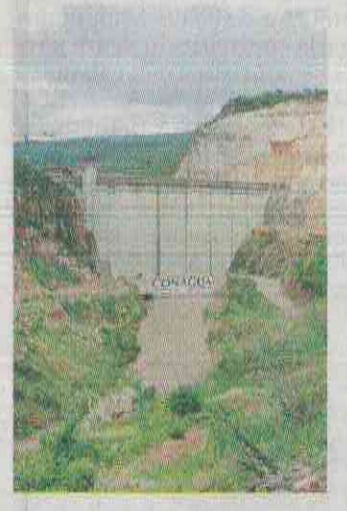

Se tenía previsto que la Presa Zapotillo dotaría de agua a León en el 2012, ahora la Conagua estima que será hasta el 2018,

› AM2 PÁG. 5

GIRA

Va Papa a Cuba; esquiva a México

Confirma la Santa Sede y el gobierno de Raúl Castro la visita del Santo Padre a la isla antes de iniciar su gira a EU; evita tierras mexicanas por motivos de logística.

› AM2 PÁG. 10

CHAMPIONS

Héroe Real

Gol del Chicharito lleva al Madrid a la semifinal de la Champions.

deportivo

EL CLIMA HOY

11	29	SOLEADO
MÍNIMA	MÁXIMA	

Teléfonos
403-2514
403-2524

Vía Twitter
@amiagos
demoreno

Vía Facebook
periodico am

Destaca Técnica 127 sin apoyo del Municipio en el Mundial de Robótica

› LOCAL PÁG. 3

$10.00 Viernes 24 de abril de 2015
Lagos de Moreno, Jalisco Año 7 Nº 2729

descubre nuestro nuevo portal de internet en **am.com.mx/lagosdemoreno**

¡CARAMBOLA!

En el Libramiento Norte, un tráiler chocó contra una camioneta que se le atravesó y que por la fuerza del impacto fue proyectada hacia un tercer vehículo.

LOCAL PÁG.12

Ocurre accidente sobre la calle Swissmex, justo frente al Panteón de Moya

Pese a que la unidad de alquiler resultó con daños el ruletero huyó del lugar al saberse culpable del accidente

Chocan taxi y moto en Pueblo de Moya

Redacción

ACCIDENTE

El taxista, al ver lo sucedido, poco le importó los daños causados en su propio vehículo y huyó en dirección desconocida.

El motociclista no pudo hacer más que quedarse en el lugar, ya que su motocicleta sufrió la que-

Por fortuna el motociclista no resultó con ningún daño por lo que no fue necesario la presencia de cuerpos médicos.

Agentes de Tránsito Vial del Municipio que arribaron al lugar, levantaron los datos del auto

IRINA SHAYK

Tiene cita con Bradley Cooper

clista en la calle Swissmex justo frente al Panteón de Moya.

Según el motociclista, él circulaba por la calle Swissmex en dirección hacia Avenida Félix Rentería, cuando del costado del panteón dio vuelta un taxi, por lo cual ya no pudo frenar e impactó en la parte lateral trasera derecha al auto.

ta del complemento de la moto, quedando sólo sostenida por los cables de la misma.

Según refirió el afectado, el taxi salió de repente del estacionamiento del panteón y sufrió daños en la cajuela, pero no se detuvo debido a que el conductor sabia que era el responsable del accidente.

que refieren en este tipo de sucesos, los causantes lo primero que hacen es resguardar el vehículo algunas horas en una cochera para que no sean detenidos.

La motocicleta fue retirada del lugar en una camioneta particular de un conocido del afectado, quien refirió trabajar en la misma carnicería que el motociclista.

Foto: Especial

Pese a que la motocicleta quedó desbaratada, su conductor resultó ileso.

romance se levantó en Hollywood luego de que Bradley Cooper e Irina Shayk fueran vistos juntos hace unos días.

› VIVIR + PÁG. 7

DECISIÓN 2015

MORENA

Fernando no pagará una multa

› LOCAL PÁG. 3

PAN

Paco Torres visitó una empresa

› LOCAL PÁG. 3

PRI

Los priístas recorren El Tepetate

› LOCAL PÁG. 3

ESPECTÁCULOS

Trae Burton drama real

La película "Ojos Grandes", de Tim Burton, llega a la ciudad para conmover con la historia de la artista Margaret Keane, oprimida por su esposo.

› VIVIR+ PÁG. 6

SUCESOS

Resulta ileso tras volcadura

Un auto se volcó ayer en la vía Lagos-León, a la altura de la entrada a Las Cruces, y pese a lo aparatoso del accidente el conductor resultó ileso.

› LOCAL PÁG. 12

BOX

Agotanentradas

› DEPORTES. PÁG. 10

EL CLIMA HOY

13	29	
MÍNIMA	MÁXIMA	SOLEADO

Teléfonos
403-2514
403-2524

Vía Twitter
@amiagos
demoreno

Vía Facebook
periodico am

Se lesiona vecina de la colonia La Campana tras derrapar en moto › LOCAL PÁG. 12

Agora

el periódico de San Juan

Año 10 | Número 525 | Edición Semanal
San Juan de los Lagos, Jalisco, México | Viernes 24 de abril de 2015

INAUGURAN EL PRIMER TORNEO DE LIGA INTERPRIMARIAS DE BALONCESTO

ANUNCIAN QUE SE REALIZARÁ EN SAN JUAN EL "FESTIVAL DE TEATRO TRAMOYANDO"

GUÍA PARA HACER VALER TUS DERECHOS ANTE EL FISCO

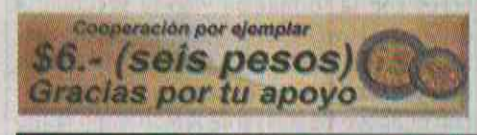

¡Abusiva Mujer Asalta a un Indefenso Hombre!

DOS PERSONAS ESTUVIERON CERCA DE MORIR EN UN ALJIBE

¡¡¡Saltaron Chispas Cuando un Tráiler Tumbó un Poste!!!

Cuidaré tus recursos como Tú cuidarías a tus hijos.

SORAYA FLORES

DIPUTADA FEDERAL
DISTRITO 02

INSERCIÓN PAGADA POR EL PARTIDO VERDE ECOLOGISTA

$10.00 Sábado 25 de abril de 2015
Lagos de Moreno, Jalisco Año 7 Nº 2730

descubre nuestro nuevo portal de internet en **am.com.mx/lagosdemoreno**

am
DE LAGOS DE MORENO

Los vehículos afectados fueron estacionados para esperar a sus aseguradoras. / *Fotos: Especiales*

MUNDO

DESCUBREN COMPLOT CONTRA EL VATICANO

La Policía italiana detuvo a una célula de extremistas islámicos con base en Italia, que planeó atacar con bombas al Vaticano en 2010.

AM2 PÁG. **10**

Derrapan presuntamente por grava suelta a la altura de la conocida como 'Curva del Pato'

Señalan conductores afectados que el señalamiento de advertencia de grava suelta se encontraba tirado y no pudieron evitar los derrapes

Vuelcan 7 en la Lagos-León

Redacción

ACCIDENTES

Un total de siete autos volcaron ayer en la carretera León-Lagos

suelta en esa zona.

Los policías federales dijeron que en "La Curva del Pato" la velocidad está marcada a 30 kilómetros por hora, por los trabajos que se realizan actualmente.

"Les pedimos a los conductores disminuir la velocidad y

jo uno de los oficiales.

Sin embargo, tres conductores entrevistados por AM afirmaron que la grava suelta fue la principal causa.

También afirmaron que el señalamiento sobre la advertencia de grava suelta estaba tirado.

kilómetro 18 había mucha grava suelta, el coche se me patinó, había dos coches accidentados previamente, se patinó, perdí el control y me estrellé contra la cuneta", narró Alfonso, conductor de un Auto Aveo color plata.

El conductor afirmó que no había trabajadores en el lugar ni maquinaria realizando labores.

"No había ninguna máquina, no había nada, nada más dicen que estaba el señalamiento, yo creo que ya lo levantaron, precisamente por el nivel de accidentes que hay, pero no había nada", recalcó el conductor.

La conductora del Suzuki azul coincidió en que la grava fue la principal causa, y no sufrió lesiones graves, sólo golpes.

En el auto viajaban con ella cuatro pasajeros, entre ellos una menor de edad, que sólo resultaron con golpes leves y el susto.

"Todavía no me sacaban a mí del carro, y ya estaba una máquina recogiendo la grava", dijo la conductora Maricruz Buenrostro.

ayer en la carretera León-Lagos de Moreno, a la altura del lugar conocido como "La Curva del Pato", presuntamente por la grava suelta.

El reporte llegó a AM a las 8:00 horas de ayer, cuando se registraron las primeras volcaduras, dejando daños materiales.

Conductores narraron que fueron siete los vehículos que resultaron siniestrados en el lugar, aunque la Policía Federal informó que fueron seis.

Los vehículos fueron remolcados y trasladados metros adelante de "La Curva del Pato", a donde llegaron las aseguradoras.

Al momento de la llegada de AM, se contabilizaron seis vehículos afectados, los cuales fueron dos Aveos, uno de color plata y otro gris oxford, un Suzuki color azul, un Dodge Atos rojo, un Honda Civic color acero y un Renautl Clío color blanco.

Sin embargo, los conductores afectados afirmaron que otro auto compacto resultó afectado, pero presuntamente la grúa se lo había llevado, un Nissan Tsuru verde, el cual era un taxi.

Elementos de la Policía Federal informaron que los percances se debieron por el exceso de velocidad, aunado a la grava

tores disminuir la velocidad y respetar los señalamientos", di-

tirado.

"Entrando en la curva por el

había trabajadores en el lugar ni maquinaria realizando labores.

coincidió en que la grava fue la principal causa, y no sufrió le-

cogiendo la grava", dijo la conductora Maricruz Buenrostro.

Un Suzuki azul y un Honda Civic color acero, afectados.

El Renautl Clío color blanco, también registró daños.

El Aveo gris quedó dañado de uno de sus costados.

Otro de los autos afectados fue un Dodge Atos rojo.

El Aveo color plata sufrió daños en la defensa.

Ana Lucía Gutiérrez

INAUGURACIÓN DE CARRETERA

Viene el martes Peña Nieto

El Presidente de la República, Enrique Peña Nieto inaugurará la carretera a 4 carriles Lagos-León, según informó el alcalde ontrino Samuel Ruiz Gómez.

Este martes el Primer Mandatario visitará Lagos para dar el corte inaugural a la carretera y estarán presentes los gobernadores de Jalisco y Guanajuato, Aristóteles Sandoval Díaz y Miguel Márquez Márquez.

"El segundo compromiso que el Presidente de la República hizo en campaña fue la carretera Lagos-León es una realidad y viene a inaugurar la ampliación a 4 carriles", aseguró Samuel Ruiz.

Durante la época de campaña electoral en el 2012, Enrique Peña Nieto se comprometió con Lagos de Moreno ha crear dos cosas que permitieran su desarrollo económico. El primero fue el Parque Industrial y el segundo la ampliación de la carretera.

"Una carretera tan importante para el desarrollo económico del Municipio que ya está en funcionamiento desde hace un mes y ahora ya viene a hacer el nombramiento oficial", comentó.

La invitación a este magno evento se extendió hacia los gobernadores de los estados de Jalisco y Guanajuato, donde Aristóteles Sandoval, al igual que Enrique Peña Nieto, ya están oficialmente confirmados, sólo falta que Miguel Márquez, gobernador de Guanajuato, corrobore su asistencia.

"Será el día martes 28 de abril a las 5:30 de la tarde en el cruce con el libramiento", señaló el Alcalde Interino.

Para tener un mayor conocimiento sobre cómo procederá el evento, el Gobierno Municipal de Lagos ha intervenido en la logística, pues buscarán el beneficio de la sociedad para que el día del corte inaugural las personas que usen la carretera para viajar de una ciudad a otra no tengan problemas en su traslado debido a todo el movimiento y los trabajos que se estarán haciendo desde muy temprano.

Por lo anterior, AM mantendrá informada a la ciudadanía con todas las precauciones y recomendaciones que los gobiernos municipal, estatal y federal comuniquen.

De igual forma, la invitación al evento queda abierta para todo el público, pues según indicó Ruiz Gómez, sería muy significativo que los laguenses estuvieran presentes en el acto, debido a que representa un gran beneficio para la sociedad.

El presidente Enrique Peña Nieto, viene el martes a Lagos de Moreno. / Foto: Especial

Madrid suertudo; Barça en apuros

Ida: 6 de mayo, Camp Nou
Vuelta: 12 de mayo, Fußball Arena München

Ida: 5 de mayo, Juventus Arena
Vuelta: 13 de mayo, Santiago Bernabéu

Teléfonos
403-2514
403-2524

Vía Twitter
@amlagos
demoreno

Vía Facebook
periodico am

Continúan candidatos sus campañas políticas LOCAL PÁG. 5

$10.00 Lunes 27 de abril de 2015
Lagos de Moreno, Jalisco Año 7 Nº 2732

descubre nuestro nuevo portal de internet en **am.com.mx/lagosdemoreno**

am
DE LAGOS DE MORENO

¡ESTALLIDO!

Un cilindro de gas estalló dentro de un negocio de tostadas en la colonia Indeco; resultan dos lesionados y se quema maquinaria y muebles.

LOCAL PÁG. 12

El mexicano metió dos goles.

#CH14

Chicharito repite la hazaña

DEPORTES PÁG. 9

Voluntarios trabajan a marchas forzadas para ayudar a los heridos.

MUNDO

Sin ayuda en Nepal

El cuerpo fue localizado por la colonia La Estación, con un golpe en la cabeza

Suponen autoridades que se cayó al querer bajarse de un vagón de tren; no portaba documentos para lograr su identificación

Lo hallan sin vida al lado de las vías

Redacción

DECESO

un fuerte golpe en la cabeza, el cual al parecer fue la causa de la muerte instantánea.

El reporte llegó hasta el Centro de Atención Regional de Emer-

teral trasera izquierda de la cabeza, con desprendimiento del lóbulo auricular derecho.

Se presume que el sujeto via-

de una estatura aproximada de 1.60 metros. Vestía pantalón de mezclilla azul y una chamarra también en color azul, así como

DECESO

El cuerpo sin vida de un hombre fue localizado a un costado de las vías del tren, a la altura de la colonia La Estación, la noche del sábado.

Se presume que el hombre pudo haber caído de algún vagón del tren, ya que presentaba

El reporte llegó hasta el Centro de Atención Regional de Emergencias (CARE) Altos Norte, en donde reportaban a una persona lesionada a un costado de las vías, pero al arribo de las unidades de emergencia los paramédicos encontraron a un hombre, aparentemente de 50 años de edad, sin signos vitales.

Los socorristas consideraron que la causa del deceso fue por una fuerte golpe en la parte la-

Se presume que el sujeto viajaba en algún vagón del tren y al llegar al punto intentó bajar de la pesada máquina cuando estaba en movimiento, pero en su intento cayó golpeándose en la cabeza y quedando a un costado de las vías férreas sin posibilidad de levantarse.

El hombre no portaba documentos para su identificación, es de tez morena, complexión delgada, cabello lacio y color negro,

también en color azul, así como zapatos de vestir color café.

Hasta el lugar llegó personal del Ministerio Público, así como Peritos del Instituto Jalisciense de Ciencias Forenses de la región, quienes levantaron indicios y el cadáver del lugar.

El cuerpo fue trasladado a la morgue para la autopsia de rigor, donde se espera que algún familiar acuda para reclamarlo e identificarlo de manera oficial.

El cuerpo fue encontrado a un costado de las vías, a la altura de la colonia La Estación. / Foto: Especial

en Nepal

Tratan nepalíes de sobrevivir sin servicios de emergencia debido a que a las ONG les resulta difícil acceder con suministros a las zonas devastadas e incomunicadas.

AM2 PÁG.14

DECISIÓN 2015

PAN PRD MOVIMIENTO CIUDADANO morena

PRI-PVEM

Se reúne 'El Güero' con adultos mayores

LOCAL PÁG. 3

PAN-PRD

Pegan calcas del PAN en el Centro Histórico

LOCAL PÁG. 3

MC

Visita Zamora Paso del Cuarenta

LOCAL PÁG. 3

ESPECIAL

Hay planes en pueblos indígenas

LOCAL PÁG. 2

LESIONADO

Lo atropellan en glorieta

Carlos Contreras, vecino de Jacales, fue atropellado por una camioneta en la Glorieta del Charro, y resultó con lesiones.

LOCAL PÁG.12

Guillermo Padrés.

Javier Gándara. / Foto: Especial

EL PAÍS

Investiga el SAT perdón de Padrés

Autoridades fiscales investigan la condonación de más de 700 millones de impuestos que hizo el gobernador de Sonora, Guillermo Padrés, a empresas cercanas a su Administración, su familia y al candidato panista, Javier Gándara.

AM2 PÁG.1

Teléfonos
403-2514
403-2524

Vía Twitter
@amlagos
demoreno

Vía Facebook
periodico am

7503005453513131

El lado humano de los candidatos del PRI

LOCAL PÁG. 4

$10.00 Domingo 26 de abril de 2015
Lagos de Moreno, Jalisco Año 7 Nº 2731

descubre nuestro nuevo portal de internet en **am.com.mx/lagosdemoreno**

CHOCA URBANO

En la colonia El Carmen, un camión urbano chocó de costado contra un auto estacionado al que provocó daños. El chofer huyó, pero lo alcanzó el afectado.

LOCAL PÁG.**12**

abril
DE LAGOS DE MORENO

EN CAMPAÑA

Muestran su lado humano candidatos del PAN

LOCAL PÁG.**4**

Se golpea en la cabeza al chocar contra poste de madera en la calle Sauz Amarillo

Fue levantado lesionado del lugar del accidente y falleció posteriormente cuando era atendido en el Hospital Regional

Muere motociclista en Puestas del Sol

En el lugar del accidente se pudo observar la motocicleta destrozada.

Redacción

ACCIDENTE

horas, en la calle Sauz Amarillo en el ingreso al fraccionamiento Paseos del Sol.

Paramédicos de la Cruz Roja fueron requeridos en el lugar del

cipal, el hombre circulaba sobre la carretera Lagos de Moreno–Unión de San Antonio, en dirección de sur a norte, mismo que al ingresar a la calle Sauz Amarillo

el frente y se golpeara la cabeza contra el mismo para posteriormente caer al suelo.

El poste, propiedad de la empresa Telmex, no resultó con

do.

Paramédicos de la Cruz Roja trasladaron en estado crítico de salud al lesionado y fue ingresado al Hospital Regional para su

ACCIDENTE

Un hombre murió a consecuencia de las lesiones que sufrió al chocar la motocicleta que conducía contra un poste de madera con el que se golpeó la cabeza, en el ingreso a la colonia Puestas del Sol.

El accidente ocurrió a las 23:20 Paramédicos de la Cruz Roja fueron requeridos en el lugar del suceso para dar los primeros auxilios a la víctima.

El hombre que al momento del accidente estaba en calidad de desconocido, viajaba a bordo de una motocicleta de la marca Islo, tipo Cross, color azul, modelo 2014 y sin placas de circulación.

Según el peritaje elaborado por los oficiales de Tránsito Municipal, el motociclista circulaba con dirección de sur a norte, mismo que al ingresar a la calle Sauz Amarillo perdió el control de su vehículo debido a la velocidad a la que se desplazaba, aunado a que la calle es de empedrado con tierra suelta.

Al no controla la dirección impactó el neumático delantero de su motocicleta contra un poste de madera, lo que originó que su cuerpo fuera proyectado hacia El poste, propiedad de la empresa Telmex no resultó con daños, mientras que el rin y neumático delantero de la moto quedaron dañados.

Un grupo de vecinos de la zona se acercaron al lugar al darse cuenta de que había sucedido un accidente, la víctima estaba inconsciente y las personas en el sitio no lo conocían, por lo que estaba en calidad de desconocido al lesionado y fue ingresado al Hospital Regional para su atención médica.

Al paso de unos minutos de que era atendido por los galenos, el motociclista murió.

Agentes viales se encargaron en realizar el aseguramiento de la motocicleta en el corralón municipal, misma que quedó a disposición de las autoridades correspondientes.

Especiales

El motociclista falleció minutos después de su llegada al Hospital Regional.

DECISIÓN 2015

PRI-PVEM

Promete Hugo René otra Prepa

› LOCAL PÁG. 2

MC

Se reúne Zamora con empresarios

› LOCAL PÁG. 2

PAN-PRD

Atiende Paco Torres quejas en negocios

› LOCAL PÁG. 2

Refuerzan seguridad en Lagos

Redacción

VIGILANCIA

Policías estatales, tanto de la Fuerza Única como de la Policía de Jalisco, así como militares y elementos de la Germandería de la Policía Federal han hecho presencia en esta ciudad debido a la visita del Presidente Enrique Peña Nieto, este martes.

Fuentes oficiales confirmaron a AM que la seguridad se ha incrementado por parte de todos los cuerpos policiacos para garantizar la seguridad durante la visita del Presidente de la República.

Incluso militares han realizado operativos en pleno centro de la ciudad.

El viernes, elementos del Ejército cerraron la calle 5 de Mayo y López Cotilla, además de la Hidalgo y Margarito González Rubio, sin que se dieran detalles del resultado de las acciones realizadas por los soldados, ya que normalmente en este tipo de operativos estratégicos no se rebela información por cuestiones de seguridad.

También se han visto circular en la carretera Lagos-León camionetas del Estado mayor Presidencial, cuyos agentes preparan la logística de la visita de Peña Nieto.

Militares en el Centro Histórico. / Foto: Especial

Quitan grava suelta. / Foto: Especial

VIALIDAD

Apresuran tareas en la Lagos-León

Realizan trabajos de detalles faltantes en la carretera ampliada Lagos-León, la cual será inaugurada este martes por el presidente Enrique Peña Nieto.

› LOCAL PÁG. 11

LIGA MX

Chivas en 'forma' recibe hoy al América

› DEPORTES PÁG. 10

Teléfonos
403-2514
403-2524

Vía Twitter
@amiagos
demoreno

Vía Facebook
periodico am

Pierde la vida tras volcadura una mujer de 108 años de edad

› LOCAL PÁG. 12

$10.00 Martes 28 de abril de 2015
Lagos de Moreno, Jalisco Año 7 Nº 2733

descubre nuestro nuevo portal de internet en **am.com.mx/lagosdemoreno**

am
DE LAGOS DE MORENO

CAPTURA

Cae otro por asesinar a 6 laguenses

LOCAL PÁG.12

SE ESTRELLA CAMIONETA

Un conductor ebrio impactó su vehículo contra otro que estaba estacionado en La Adelita.

LOCAL PÁG.12

Un hombre terminó en el hospital tras ser embestido por un auto fantasma

El causante del accidente salió en un auto Tsuru Blanco de la calle Coahuila sin precaución y lo aventó sobre avenida Guadalajara

Arrolla a motociclista y huye en La Adelita

Redacción

LESIONADO

Un motociclista vecino de La Ladera Chica, circulaba a bordo de una motocicleta Honda tipo motocross.

De pronto, un auto que salía de la calle Coahuila no hizo el alto correspondiente, le cerró el paso de la circulación al motociclista, por lo que el automóvil lo impactó cayendo de su mo-

resultados favorables.

Por su parte, el motociclista fue atendido en el lugar por paramédicos de Protección Civil del municipio, sugiriendo éstos la necesidad de ser trasladado a un nosocomio para su mejor análisis y descartar alguna lesión interna, para ello fue llevado hasta la clínica del IMSS de

Estaba desde el jueves.

CRIMEN

Hallan cadáver

Un cuerpo envuelto entre cobijas fue localizado en el interior de una camioneta abandonada.

LOCAL PÁG.12

Un motociclista vecino de La Ladera Chica fue arrollado por un automovilista, que se dio a la fuga, mientras circulaba por la avenida Guadalajara, en la colonia Adelita, por lo que fue trasladado a un hospital para la valoración de las heridas.

Los hechos ocurrieron el domingo por la noche mientras Juan José Martínez, de 39 años ciclista, por lo que el automovil lo impactó cayendo de su moto y resultando lesionado en el rostro.

El vehículo causante se dio a la fuga con rumbo desconocido, no sin antes haber sido identificado como un Nissan Tsuru en color blanco, sin más características.

Policías Municipales y Agentes Viales se dieron a la tarea de localizar al causante sin obtener sión interna, para ello fue llevado hasta la clínica del IMSS de Tepeyac.

La motocicleta fue trasladada en la grúa en turno hasta las instalaciones del corralón municipal ya que no traía placas, ni el conductor los documentos correspondientes y, en espera de que el afectado se recupere para que reclame en la dependencia correspondiente.

La motocicleta no resultó con daños, debido a que el conductor alcanzó a disminuir la velocidad./*Foto: Especial*

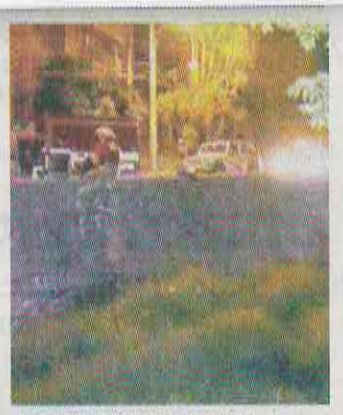

Les prendieron gasolina.

INSEGURIDAD

Queman a jóvenes

Nueve muchachos quedaron lesionados por la acción del fuego tras un incendio provocado dentro de un túnel.

› LOCAL PÁG.**12**

DECISIÓN 2015

PRI

Propone Hugo prepa

› LOCAL PÁG.**3**

PAN

Visita Paco Ciénegas

› LOCAL PÁG.**3**

MC

Recorre Zamora el campo

› LOCAL PÁG.**3**

Entrega Peña vía Lagos-León

Alejandra Espinosa García
aleamlagos@hotmail.com

El Presidente de la República, Enrique Peña Nieto, estará hoy en Lagos de Moreno para entregar la obra de la ampliación de la carretera Lagos-León, por lo que se implementará un operativo conjunto, en donde estarán presentes elementos de Tránsito, la Fuerza Única, el Ejército y del Estado Mayor.

El operativo se pondrá en marcha desde la mañana de este martes y terminará hasta después del evento, que se tiene previsto comenzará a las 5:30 de la tarde.

Los conductores que vengan de otros estados como San Luis Potosí, Aguascalientes y Guanajuato, serán desviados y tendrán que utilizar el Distribuidor Vial, a partir del nodo vial, que rodea la ciudad de Lagos de Moreno, y que comunica con la carretera Lagos-León.

No habrá acceso a los automovilistas a la carretera, ya que estarán cerrados los cuatro carriles, solamente se permitirá el paso para quienes vivan en las colonias aledañas, como Cañada de Ricos y Vista Hermosa.

En tanto, ayer no se definía aún si habría acceso a los camiones de pasajeros, que tienen sus rutas por las colonias antes mencionadas.

El presidente Enrique Peña Nieto entrega hoy la ampliación de la carretera Lagos-León.

CINE

Llegan 'Avengers' a Wall Street

Como parte de la promoción de la nueva cinta de "Los Vengadores", Robert Downey Jr. y Jeremy Renner dieron el campanazo inicial en Wall Street.

› VIVIR +PÁG.**7**

EL CLIMA HOY

PARCIALMENTE NUBLADO

14	31
MÍNIMA	MÁXIMA

PELEA DEL SIGLO

Ven mejor a Floyd

› S. DEP. PÁG.**10**

Teléfonos
403-2514
403-2524

Vía Twitter
@amlagos demoreno

Vía Facebook
periodico am

7 503005 535131

Arreglan distribuidor vial por visita de estado; será acceso a foráneos

› LOCAL PÁG.**2**

RAMÓN BAÑALES

DIPUTADO FEDERAL

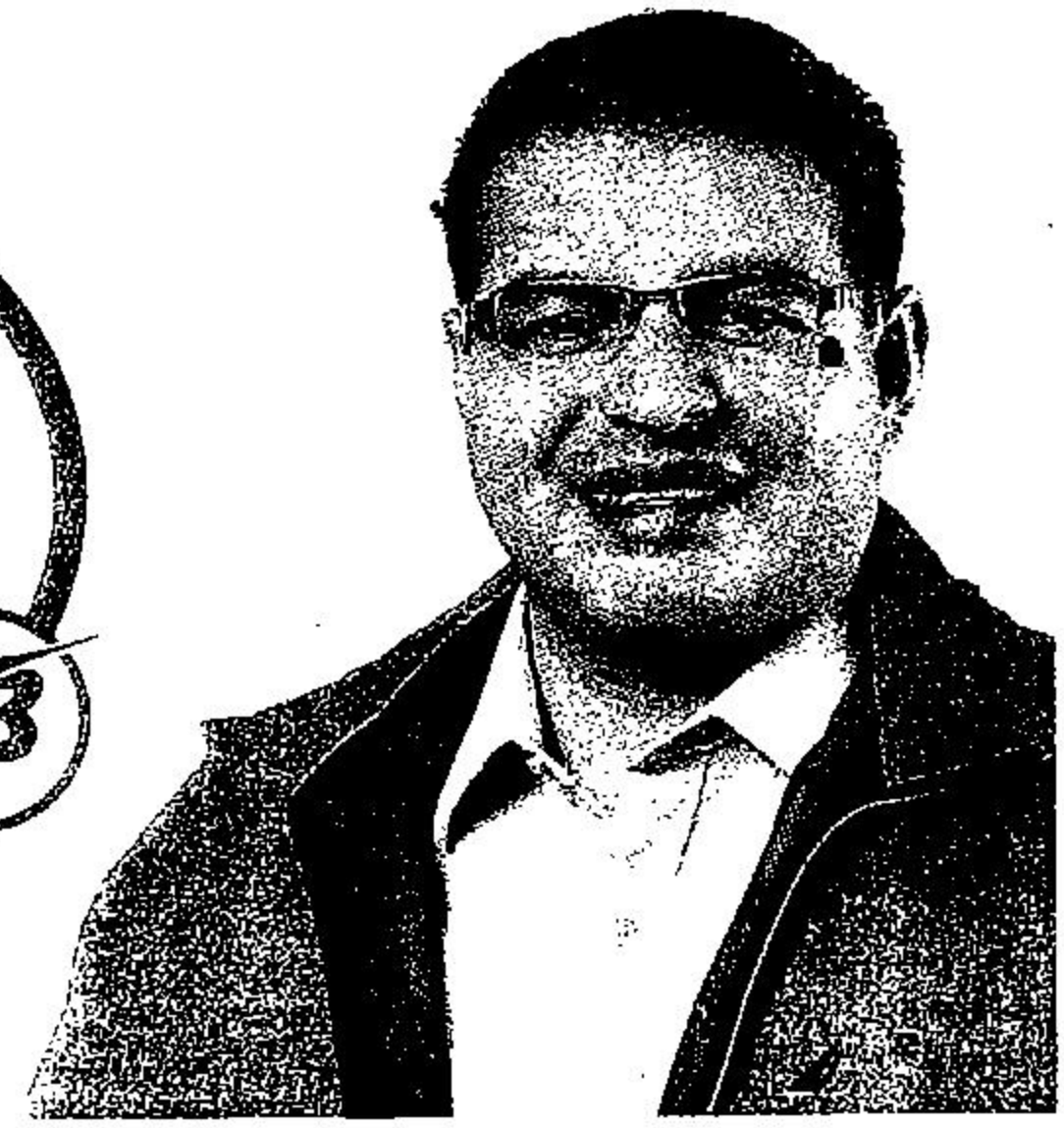

PRD

$10.00 Miércoles 29 de abril de 2015
Lagos de Moreno, Jalisco Año 7 Nº 2734

descubre nuestro nuevo portal de internet en **am.com.mx/lagosdemoreno**

am
DE LAGOS DE MORENO

LESIONADA

Tira motociclista a joven en calles del Centro

› LOCAL PÁG.12

CHOCAN EN LA FÉLIX RAMÍREZ

› LOCAL PÁG.12

ACCIDENTE

Caen de moto dos hombres

Una camioneta aventó a dos hombres en moto en el Libramiento Norte, a la altura del Hotel Jardines.

› LOCAL PÁG.12

El Presidente de la República destaca inversión de esta carretera

Conectividad, seguridad y la reducción en el tiempo de traslado beneficiará a habitantes de Jalisco y Guanajuato

Entrega dos vías Peña en Lagos

Miguel Mena Cedillo

"Me congratulo con la entrega de esta obra en la que estamos hoy aquí ubicados, es una carre-

Esta obra recortará el tiempo de traslado de la ciudad de Lagos a León a un aproximado de

tóteles Sandoval, de Jalisco; el Alcalde interino de León, Octavio Villasana; de Lagos de

OBRAS

Con una inversión de mil 180 millones de pesos, el Presidente de la República Enrique Peña Nieto entregó ayer en Lagos de Moreno la ampliación de las carreteras Lagos– León y el acceso a la ciudad de Guadalajara por la autopista Zapotlanejo.

De manera remota, durante el evento de entrega de la carretera Lagos–León, el presidente Peña Nieto efectuó la entrega de la ampliación de seis a diez carriles de la autopista Zapotlanejo, en los 16 kilómetros que comprenden el acceso a la ciudad de Guadalajara, con una inversión de 600 millones de pesos.

En Lagos de Moreno, el Presidente de la República entregó los 29 kilómetros de la carretera federal 45, que conecta al estado de Jalisco con Guanajuato, en la que se efectuó una inversión de 580 millones de pesos, de los cuales 480 millones fueron aportados por Jalisco y 100 millones por Guanajuato.

hoy aquí ubicados, es una carretera que habrá de conectar a dos estados hermanos, dos estados vecinos geográficamente", señaló el Presidente.

"Sin duda acerca aún más a los pobladores de estas dos entidades", indicó Peña Nieto.

gos a León a un aproximado de 20 minutos, con un flujo vial estimado por día de 15 mil 400 vehículos y beneficiando a 1 millón 590 mil 297 habitantes.

Al evento acudieron los Gobernadores Miguel Márquez Márquez, de Guanajuato; Aristavio Villasana; de Lagos de Moreno, Samuel Ruiz, así como los Secretarios, Gerardo Ruiz Esparza, de la Secretaria de Comunicaciones y Transportes y Jesús Murillo Karam, Secretario de Desarrollo Agrario, Territorial y Urbano.

Fotos: Gustavo Becerra

El presidente de de la República, Enrique Peña Nieto, dio por inaugurada la ampliación del tramo carretero entre Lagos y León. En el acto estuvo acompañado por los gobernadores de Guanajuato y Jalisco, así como funcionarios e invitados especiales. Un convoy de camionetas arribó al lugar para dejar a los asistentes al acto de gobierno.

Sufre falla nave de Gobernador de Jalisco

La nave en la que viajaba el Gobernador Aristóteles Sandoval a Guadalajara, tras estar en Lagos de Moreno, aterrizó por una falla mecánica.

A través de Twitter, Gonzalo Sánchez, vocero del Gobierno de Jalisco, informó que el Gobernador no estuvo en peligro.

"#AVISO: Nave en la q viajaba @AristotelesSD aterrizó preventivamente por falla mecánica.No hubo peligro alguno, sólo se siguió protocolo", indicó.

Sánchez informó que los hechos ocurrieron a las 20:00 horas, al aterrizar la aeronave en Valle de Guadalupe, de donde los tripulantes, incluido el Gobernador, fueron trasladados por tierra a Guadalajara.

"La falla ocurrió en una de las 2 líneas hidráulicas de la nave y ameritó aplicar protocolo preventivo. El proceso se dio en plena calma".

El Gobernador de Jalisco estuvo este martes junto con el Presidente de la República, Enrique Peña Nieto, en la entrega de la ampliación a cuatro carriles de la carretera Lagos–León.

Angélica María y su hija Angélica Vale.

MÚSICA

Angélica Vale homenajea a su mamá

Para complacer a su mamá, Angélica María, grabó un disco con los éxitos de "La Novia de México".

VIVIR+ PÁG.6

CICLISMO

Sin suerte

El equipo Spartan´s Downhill no pudo calificar entre los 10 primeros en Nayarit, se fractura su capitán.

S. DEP. PÁG.9

PRI

Visita 'El Güero' Vista del Valle

El candidato a la Alcaldía municipal por el PRI escuchó las quejas de los habitantes de esta colonia.

LOCAL PÁG.2

Teléfonos
403-2514
403-2524

Vía Twitter
@amlagos
demoreno

Vía Facebook
periodico am

Reconocen a Lagos potencial económico por llegada de empresas

LOCAL PÁG. 3

$10.00 Jueves 30 de abril de 2015
Lagos de Moreno, Jalisco Año 7 Nº 2735

descubre nuestro nuevo portal de internet en **am.com.mx/lagosdemoreno**

am
DE LAGOS DE MORENO

SALIDA DE VÍA

Un autobús con 45 paseantes leoneses se accidentaron en el entronque al aeropuerto de Aguascalientes, sin que resultaran lesionados.

LOCAL PÁG.**12**

Lo localiza jinete en una brecha de la comunidad La Punta

Presentaba un impacto de bala en la frente; se presume fue asesinado en otro lugar

Hallan cadáver, con un balazo

Redacción

ron presencia en el lugar donde minutos antes una persona que tía una playera blanca con una franja roja, pantalón de mezclilla agresores, de los cuales no se tiene ningún dato

SUCESOS

Detienen a joven en intento de robo

En la comunidad de San Cristóbal, un joven ingresó a un domicilio con la intención de robar, amagó a los propietarios con un cuchillo, pero lograron retenerlo hasta entregarlo a la Policía.

LOCAL PÁG. **12**

HOMICIDIO

Un persona que paseaba sobre una brecha avistó el cuerpo de un hombre en la comunidad La Punta, por lo que dio aviso a las autoridades.

Por medio del reporte hecho por el delegado de La Punta, elementos de la Policía Municipal de Lagos de Moreno hicie-

pasaba por el lugar sobre un caballo avistó el cuerpo inerte de un hombre, por lo que bajó del animal y se acercó, notando que tenía ensangrentado el rostro.

Asimismo, trató de despertarlo, creyendo que se encontraba desmayado, pero al percatarse de que no contaba con signos de vida hizo alerta entre los vecinos y las autoridades locales.

El cadáver corresponde al de un hombre joven de entre 30 y 35 años de edad, el cual ves-

azul, tenis negros con una franja roja, y una gorra azul marino de un equipo de beisbol, mismo que después de haber sido revisado por los policías y por personal médico se percataron que presentaba un impacto de bala en la frente, por lo que se montó un operativo de búsqueda de casquillos sin encontrarse alguno en el lugar.

Al parecer el hombre fue agredido en algún otro lugar y abandonado en la brecha por sus

El cuerpo presentaba entre 15 y 24 horas sin signos vitales, por lo que personal del Ministerio Público hizo arribo hasta el lugar para tomar fe de los hechos y hacerse cargo del caso.

El cuerpo fue llevado hasta la morgue del Instituto Jalisciense de Ciencias Forenses sin ser identificado, y se espera que sea reclamado en las próximas horas por algún familiar y esto pueda llevar a dar con la pista de los agresores.

Luis Armando Esparza Olivares, vecino de la comunidad de San Cristóbal, fue detenido por intento de robo. / *Foto: Especial*

Plagian a ex nuera de Fox

Agencia Reforma

Mónica Jurado Maycotte, ex esposa de Manuel Bribiesca -hijo de Marta Sahagún e hijastro de Vicente Fox-, fue secuestrada ayer por la mañana en San Miguel de Allende.

Los primeros reportes indican que el plagio ocurrió después de que Jurado dejó a sus hijas en la escuela José Vasconcelos. Mónica viajaba en una camioneta Honda Pilot color gris y fue interceptada por una camioneta Cherokee cuando circulaba por la calle Camino Antiguo Real de Querétaro.

Fuentes federales y de Guanajuato informaron que en el plagio podría haber participado una banda de alto nivel y bien organizada.

Incluso se sospecha que es el mismo grupo que habría plagiado al panista Diego Fernández de Cevallos en mayo del 2010 en Querétaro, y al empresario Eduardo García Valseca, secuestrado en el 2007 en San Miguel de Allende y quien estuvo más de siete meses en manos de sus captores.

POWERLIFTING

Juecea en Toronto Valentina Moreno

Gabriela Valentina Moreno Pérez, fue seleccionada para estar presente como Referee de Powerlifting en los Juegos Paralímpicos de Toronto 2015 que se llevarán a cabo en Canadá el próximo mes de octubre.

›DEPORTES PÁG. **10**

Foto: Especial

Jueces de Powerliftin, compañeros de Valentina Moreno.

CHOQUE

Impacta vivienda al dar de reversa

Una camioneta que circulaba por la calle 5 de Mayo en Colinas del Valle se salió del control de su condcutor y se fue en reversa en la pendiente hasta impactarse con una vivienda. El condcutor huyó a pie.

›LOCAL PÁG. **12**

Es Santiago 'Alcalde por un día'

›LOCAL PÁG.**5**

Es Giovanni pequeño un tenor laguense

Giovanni, de 13 años, es un niño que tiene gusto por ensayar canto con música de Bocelli y Pavaroti.

›LOCAL PÁG. **5**

Tiene fama 'Semillita'

A un mes de edad, "Semillita" incursionó en el mundo de los payasos, con sus padres "Lentejita" y "Frijolito".

›LOCAL PÁG. **5**

Teléfonos
403-2514
403-2524

Vía Twitter
@amlagos demoreno

Vía Facebook
periodico am

Buscan candidatos apoyos casa por casa

›LOCAL PÁG. **2**

$10.00 Viernes 1 de mayo de 2015
Lagos de Moreno, Jalisco Año 7 Nº 2736

descubre nuestro nuevo portal de internet en **am.com.mx/lagosdemoreno**

am

DE LAGOS DE MORENO

TROPIEZA EN BANAMEX

Un hombre, vecino de Las Huertitas, tropezó con una silla y se fracturó la nariz al caer al suelo al interior del Banamex ubicado en la Zona Centro.

LOCAL PÁG.12

Se pasa alto entre A. Moreno y Morelos e impacta vehículo

Atienden paramédicos de la Cruz Roja al adolescente, quien no requirió de traslado a algún hospital

Choca menor en El Refugio

POWERLIFTING

Redacción

ACCIDENTE

Un motociclista menor de edad, vecino de la colonia Los Jacales, protagonizó un percance contra otro vehículo en los cruces de las calles Antonio Moreno y Morelos de la colonia El Refugio.

Al parecer el percance fue ocasionado este miércoles por el motociclista, el cual circulaba por la calle Antonio Moreno en sentido de norte a sur, cuando al llegar al cruce de la calle Morelos éste no hace el alto correspondiente.

Se pudo conocer que, incluso, aunque hay presencia de boyas reductoras de velocidad se impactó en el ángulo frontal derecho de un auto que cruzaba debidamente las calles mencionadas.

La motocicleta es una Kurazai de bajo cilindraje en color negro, la cual era conducida por Cristóbal, de 16 años de edad y vecino de la colonia Los Jacales, quien recibió los primeros auxilios en el lugar del accidente por parte de paramédicos de la Cruz Roja de Lagos, aunque no hubo necesidad de traslado a algún nosocomio, ya que sólo presentaba pequeños raspones en las extremidades del lado derecho.

El otro vehículo involucrado es un Toyota Yaris en color plata, cuyo conductor dialogó con el menor de edad y llegaron a un mutuo acuerdo sobre la reparación de daños por parte del imprudente motociclista hacia el auto afectado.

Agentes Viales llegaron al lugar para presentar el apoyo a ambos conductores, así como proporcionar el acta de acuerdo, por lo que al filmarla no hubo necesidad de trasladar ningún automotor al corralón municipal.

Rompe récord paratleta laguense

Supera Gabriela Valadez la marca juvenil, de América y el Mundo, en el America's Open de Powerlifting, en levantamiento de 50 kilogramos.

DEPORTE PÁG. **10**

Sesiona Cabildo infantil

LOCAL PÁG.**3**

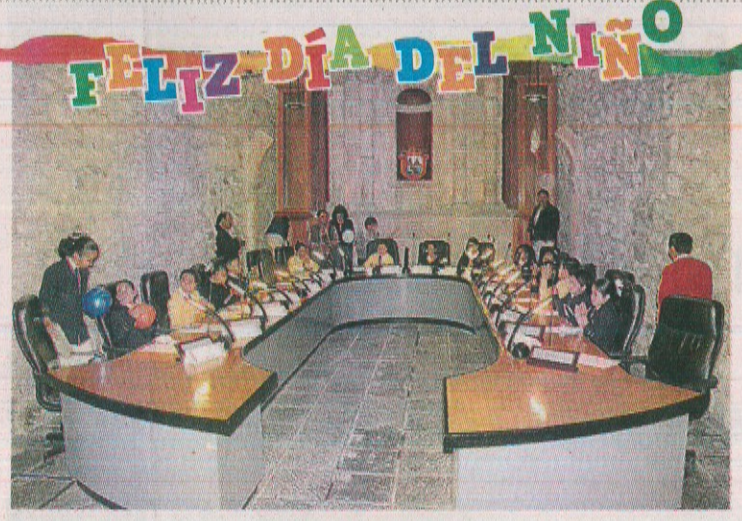

Festeja Charros a niños beisbolistas

El propietario del Club Charros de Jalisco, Armando Navarro, festejó a los niños de sus academias de beisbol de Lagos y Zapopan, en evento que contó con la presencia del gobernador de Jalisco Aristóteles Sandoval.

DEPORTE PÁG. **9**

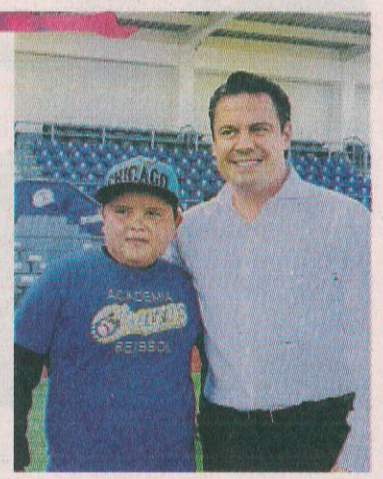

Unos niños regalaron al Papa Francisco un avión no tripulado como regalo durante una reunión con la Liga Misionera de Estudiantes italianos./*Foto: AP*

CIUDAD DEL VATICANO

Desestima el Papa un partido católico

Asevera que no es el camino pues carece de capacidad de convocatoria y porque no hará aquello para lo que no ha sido llamado, pero invita a los fieles a hacer política

AM2 PÁG.**10**

GISELE BÜNDCHEN

Deja pasarelas ...¡y gana más!

VIVIR + PÁG.**7**

Reunión ayer en Lagos de productores lecheros. / *Foto: Especial*

PROBLEMÁTICA

Planean bloqueos

Productores lecheros advierten: "si no hay solución haremos bloqueos"

LOCAL PÁG. **3**

Teléfonos
403-2514
403-2524

Vía Twitter
@amlagos
demoreno

Vía Facebook
periodico am

7 503005 535131

Prosiguen candidatos sus campañas políticas

LOCAL PÁG.**2**

$10.00 Sábado 2 de mayo de 2015
Lagos de Moreno, Jalisco Año 7 Nº 2737

descubre nuestro nuevo portal de internet en **am.com.mx/lagosdemoreno**

Una camioneta fue incendiada sobre la carretera libre Lagos-Aguascalientes, bloqueando la vía. / *Fotos: Especiales*

am
DE LAGOS DE MORENO

EN PUERTO VALLARTA

En Puerto Vallarta fue incendiada una gasolinera.

EN GUADALAJARA

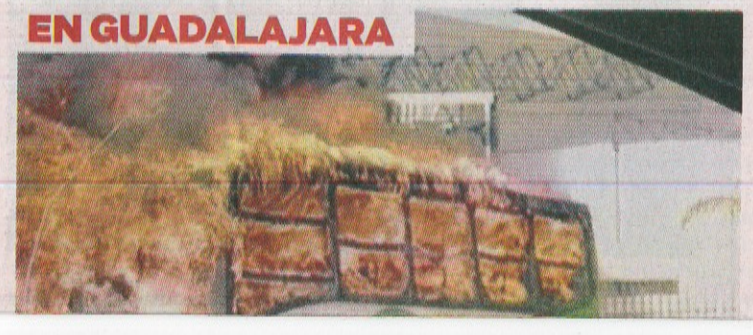

Se extiende, incendios y bloqueos iniciados en Guadalajara

En esta zona incendiaron una camioneta y un tráiler, e intentaron incendiar dos gasolineras

ARDE JALISCO ...Y LAGOS

Redacción

NARCOBLOQUEOS

Luis Potosí, a la altura de la comunidad 18 de Marzo.

También, se registró en la Avenida Félix Ramírez el intento de incendio de otra gasolinera, en

La Fiscalía General de Jalisco informó ayer que la violencia en el Estado, que alcanzó a Lagos, dejó un saldo de 7 muertos: 3 de ellos militares, 1 elemento de la

del estado; 26 rutas de transporte público afectadas. Cuatro enfrentamientos con 19 detenidos.

El Alcalde de Lagos, Samuel

Avenida Vallarta de Guadalajara, cerca de la empresa Bimbo, un camión de transporte de la línea Tala fue incendiado totalmente.

EN GUADALAJARA

En Lázaro Cárdenas y Progreso se bloqueó la vía con camión incendiado.

EN AUTLAN

En Autlán se registró el incendio de una sucursal de Banamex.

TATEPOSCO

Otro punto afectado fue el de carretera libre a Zapotlanejo, a la altura de la colonia Los Puestos, cerca de Tateposco. / *Foto: Especial*

La violencia registrada ayer en el Área Metropolitana de Guadalajara alcanzó ayer las carreteras que convergen con Lagos de Moreno, y en dos gasolineras de esta ciudad que sufrieron el intento de incendio.

Los desmanes iniciaron con el incendio de una camioneta Tundra en la Lagos-Aguascalientes, por la vía libre, donde fue atravesada una camioneta y fue quemada, por lo que fue necesaria la intervención de bomberos de Lagos para sofocar el siniestro.

Además, se frustró el incendio de un tráiler Kenwork en el ingreso de la autopista Aguascalientes-León, a la altura de El Jaralillo, indicaron fuentes oficiales.

Pero, se registró el incendio y bloqueo de un tráiler Kenwork en la carretera Lagos-San Juan a la altura de Las Cajas, en el kilómetro 130, del carril con dirección a San Juan.

En la vía libre Lagos-León, casi llegando a esa ciudad, fue quemado un camión de basura, que quedó atravesado sobre la vía.

En tanto, en Lagos de Moreno se registró el intento de incendio de dos gasolineras, la primera ubicada en la carretera a San el cruce con vías ferreas, justo en Plaza Capuchinas, donde hubo cinco detonaciones de arma.

Fiscalía, 1 civil y 2 presuntos delincuentes, además 19 heridos; 39 bloqueos en 25 municipios

Ruiz, pidió guardar la calma, debido a que en en la ciudad no hubo personas lesionadas.

LOCAL PÁG. 14 / AM 2 PÁGS. 1, 2, 3, 4 y 5

Otro punto afectado en las cercanías fue en la carretera Lagos-San Juan, donde fue incendiado un tráiler.

Intentan quemar dos gasolineras

En Lagos se registró el intento de incendio de dos gasolineras, la primera en la carretera a San Luis Potosí, a la altura de la comunidad 18 de Marzo y la otra en la avenida Félix Ramírez, justo en la Plaza Capuchinas.

LOCAL PÁG.14

Agencia Reforma

EN LEÓN

ACREMEX SAN JUAN BOSCO

Se extiende ola de violencia

LOCAL PÁG.12

Teléfonos
403-2514
403-2524

Vía Twitter
@amlagos
demoreno

Vía Facebook
periodico am

Suspende Universidad de Guadalajara actividades por Código Rojo

LOCAL PÁG. 14

$10.00 Domingo 3 de mayo de 2015
Lagos de Moreno, Jalisco Año 7 Nº 2738

descubre nuestro nuevo portal de internet en **am.com.mx/lagosdemoreno**

am
DE LAGOS DE MORENO

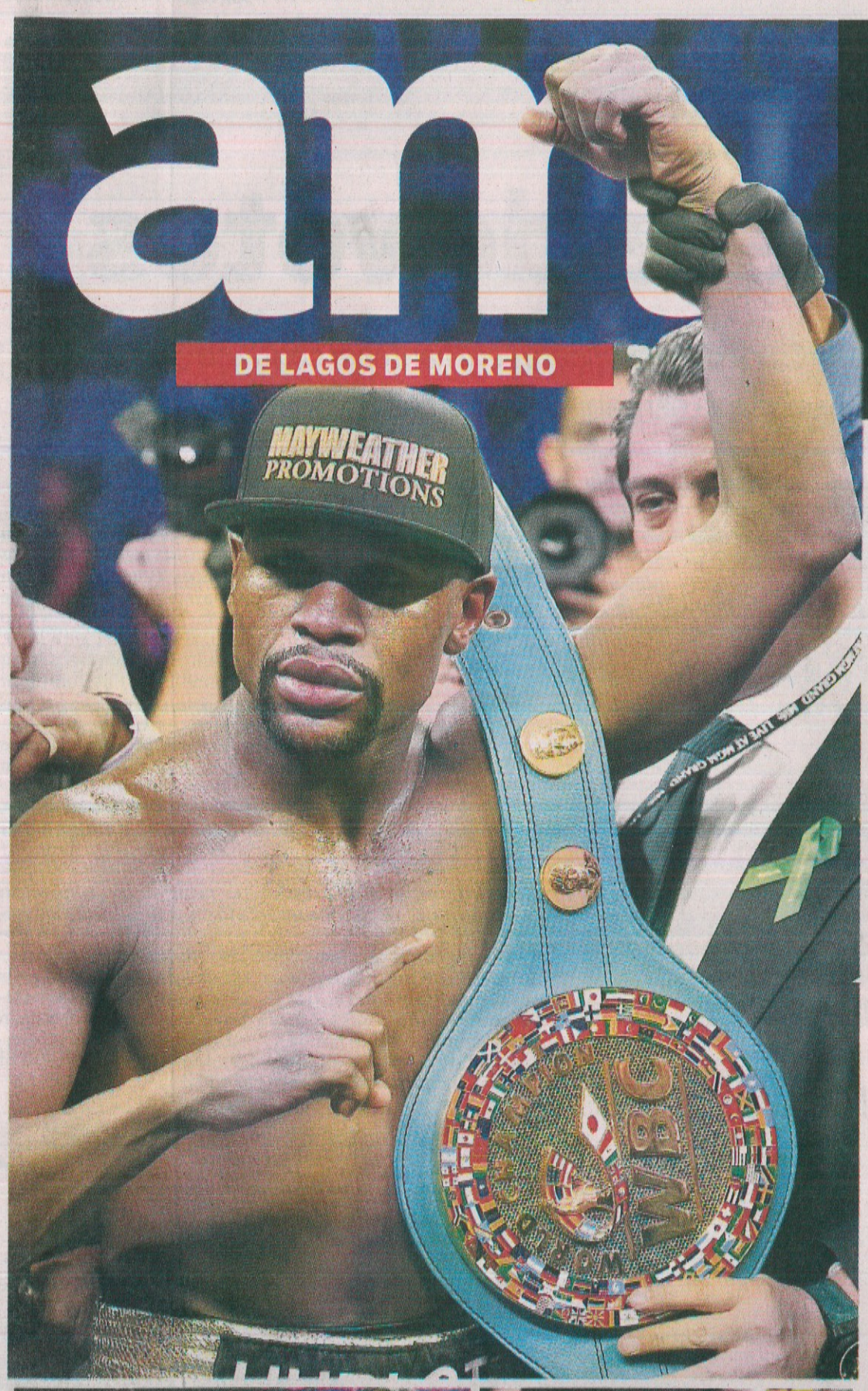

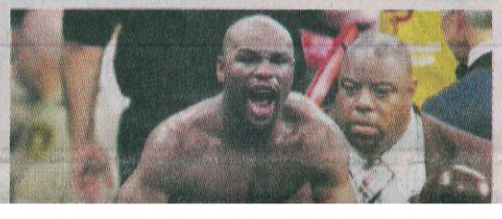

LO MEJOR DEL TIMES

'Hola, soy Monica Lewinsky'

Monica Lewinsky, quien fuera pasante en la Casa Blanca regresa, pero esta vez es en sus términos.

› AM2 PÁG. 10

Son parte de los 19 detenidos por atentados

En Puerto Vallarta viven segundo día de violencia: Lagos vuelve a la normalidad

Identifican a 10 causantes de bloqueos

Redacción

NARCOBLOQUEOS

Sin revelar nombres ni detalles de sus capturas, la Fiscalía General del Estado, Luis Carlos Nájera, informó que de los 19 detenidos tras los bloqueos, 10 están plenamente identificados como causantes de los mismos. Nájera informó la mañana de este sábado, tras el homenaje póstumo a un policía investigador caído en un enfrentamiento, que otros ocho continúan bajo investigación y uno más fue liberado a los cuales se les prendió fuego de manera intencional.

La Fiscalía del estado confirmó que se trata de un solo punto y que ambos vehículos son del mismo negocio.

En tanto, en Guadalajara, la ciudad recuperó su ritmo. Plazas públicas y cafés, restaurantes y salas de cine registraron ayer su afluencia habitual.

La Fiscalía General reportó que la situación en el estado estaba en calma.

En Lagos de Moreno

Por su parte, en Lagos de Moreno regreso a la normalidad después de la ola de violencia registrada. bombas resultaron afectadas.

Y en la Central de Autobuses volvieron a su rutina las corridas a Guadalajara.

› AM2 PÁG. 1 Y 2 /
› LOCAL PÁG. 12

GANA FLOYD; NO CONVENCE

El estadounidense Floyd Mayweather venció al filipino Manny Pacquiao por decisión unánime en La Pelea del Siglo, para unificar los cetros Welter del CMB, AMB y OMB en el hotel MGM Grand, en Las Vegas.
La gente no quedó conforme con la decisión de los jueces y abucheó al 'Money'.

DEPORTIVO PÁG. 11

tigación y uno más fue liberado tras corroborarse que no participó en los hechos de este viernes.

El fiscal indicó que no se tiene ninguna noticia sobre el arresto de alguna cabecilla de la delincuencia organizada, por lo que minimizó las versiones que hablaban de la posible captura del líder del cartel Jalisco Nueva Generación, Nemesio Oseguera. Informó que el Código Rojo continúa en todo el estado y que el Comisionado de Seguridad, Alejandro Solorio, asumió el mando de las policías municipales en la Zona Metropolitana de Guadalajara.

Violencia en Vallarte

Con el incendio de dos vehículos y un negocio se mantuvieron por segundo día los actos violentos en Puerto Vallarta.

Los hechos ocurrieron poco antes de las 17:00 horas, sobre Avenida Francisco Medina Ascencio y Francisco Villa, cerca del cruce con el libramiento al municipio, en la zona conocida como Las Glorias.

De acuerdo con reportes preliminares, se trató de dos camionetas y el local de una cremería,

pués de la ola de violencia registrada el viernes.

Las calles se ven transitadas, así como la gente más tranquila, aunque algunos transeúntes manifiestan seguir con el temor.

De las dos gasolineros que fueron atacadas, sólo la ubicada en la Plaza Capuchinas no funcionó ayer debido a que dos de sus

Dos vehículos fueron incendiados en Puerto Vallarta. / *Foto: Reforma*

El Fiscalía estatal, en el homenaje al agente muerto en ataques del viernes, dijo que 10 de los detenidos están identificados como causantes. / *Fotos: Reforma*

PIEDRA DE TOQUE

País imprevisible

Hace algunas semanas estuve en Estados Unidos en una conferencia económica que organizó el Citibank dedicada a América Latina. Había unos trescientos empresarios, banqueros y analistas que pasaron revista a lo largo de un par de días al estado de la región.

MARIO VARGAS LLOSA

AM2 PÁG. 7

ACCIDENTE

Choca urbano contra auto

El chofer de un urbano no disminuyó su velocidad e impactó a un auto en el cruce del bulevard Orozco y Jiménez y calle Hidalgo.

LOCAL PÁG.12

El auto impactado. / *Foto: Especial*

REALEZA

La nueva princesa

Recibe Inglaterra a la segunda hija de los Duques de Cambridge, dando así gusto al príncipe Carlos; el orgulloso abuelo, y a todos los británicos de que fuera una niña

VIVIR +PÁG.7

Teléfonos
403-2514
403-2524

Vía Twitter
@amlagos
demoreno

Vía Facebook
periodico am

Prosiguen candidatos sus campañas políticas

LOCAL PÁG.2

$10.00 Lunes 4 mayo de 2015
Lagos de Moreno, Jalisco Año 7 Nº 2739

descubre nuestro nuevo portal de internet en **am.com.mx/lagosdemoreno**

am
DE LAGOS DE MORENO

LESIONADO

En Colinas de San Javier, un motociclista resultó lesionado al chocar contra una camioneta que le cerró el paso en el cruce d Valle de Otumba y Espinela.

LOCAL PÁG.12

Se impacta auto contra la barrera de contención de un puente

Resulta lesionado vecino de la colonia El Tepeyac, se niega a recibir atención médica y termina detenido

Choca en Moya conductor ebrio

Atienden paramédicos a quien sólo dijo llamarse Jorge. / *Foto: Especial*

SUCESOS

Deja un lesionado derrape en moto

Un menor, vecino de Cristeros, quedó lesionado en el bulevar Orozco y Jiménez, a la altura de Los Chirilos,

Redacción

ACCIDENTE

Al conducir presuntamente bajo los influjos del alcohol y a una velocidad inmoderada sobre el puente del Pueblo de Moya, un vecino de la colonia El Tepeyac destrozó el frente de su auto al chocar contra una barrera de contención.

Los hechos ocurrieron a las 19:00 horas sobre el puente mencionado, antes del cruce con la calle 29 de Agosto.

Según el peritaje elaborado por las autoridades viales en torno a lo sucedido, determinaron que el accidente ocurrió cuando el conductor de un auto de la marca Pontiac, en color rojo, con matrícula GPP-2577 de Guanajuato, de nombre José Alejandro Martínez Veloz, de 35 años de edad y vecino de la calle Cerrada de las Rosas, en la colonia El Tepeyac, circulaba sobre el puente en mención en dirección de sur a norte.

Al parecer debido a las condiciones en que el chofer conducía, aunado a la velocidad, perdió el control de la dirección de su vehículo y se subió a la banqueta para impactar la parte frontal de su unidad contra la barrera de contención del puente.

A consecuencia de la velocidad a la que se desplazaba y la fuerza del choque, el Pontiac realizó un giro para quedar en dirección opuesta a su circulación.

Al lugar arribó una ambulancia de la Unidad Municipal de Protección Civil Municipal, los socorristas se encargaron en darle los primeros auxilios al conductor, quien se negó a recibir algún tipo de atención, por tal motivo, oficiales de Vialidad lo llevaron al área de barandilla.

El conductor arrojó un resultado positivo en ebriedad al momento en que autoridades le practicaron la prueba de alcoholimetría, por tal motivo quedó detenido, mientras que su auto fue remolcado al corralón para quedar bajo resguardo y a la disposición de las autoridades competentes, como garantía del pago por los daños ocasionados.

Dañado quedó el vehículo y la barrera de contención del puente del Pueblo de Moya con el que se impactó. / Foto: Especial

cuando al parecer derrapó la moto en que viajaba en compañía de amigos que huyeron del lugar.

LOCAL PÁG. 12

En el lugar del choque sólo quedó el auto dañado. / Foto: Especial

LESIONADO

Chocan en esquina de Lomas del Valle

En la colonia Lomas del Valle, joven conductor de un auto resultó con golpes luego de que su vehículo fue embestido por una camioneta cuyo chofer no realizó el alto en cruce de calles. El causante del accidente huyó.

LOCAL PÁG.12

TECNO+GADGETS

Aprovechan mejor la tecnología

VIVIR+ PÁG. 5

SUN

EUGENIO DERBEZ

No puede alejarse de la comedia

VIVIR + PÁG.7

MIGRACIÓN

Salva Italia a seis mil

Continúa el éxodo de africanos que intentan llegar a Europaa dos semanas de tragedia que costó la vida a cientos en Sicilia

AM2 PÁG.12

Parte de los integrantes del grupo Almas de Acero. / Foto: Ana Lucía Gutiérrez

APOYOS

Donan despensas

El grupo de motociclistas Almas de Acero, donó 200 despensas a ALCAHFU.

LOCAL PÁG. 3

Teléfonos
403-2514
403-2524

Vía Twitter
@amiagos
demoreno

Vía Facebook
periodico am

7503005535131

Recorren candidatos en campaña varias comunidades rurales

LOCAL PÁG.2

PRI

DISTRITO XV
NOS UNE

+ TRABAJO + COMPROMISO + RESULTADOS

RAMÓN

BAÑALES

DIPUTADO FEDERAL

Sí Cumple

PRI JALISCO NOS UNE

@ramonbanales

ramonbañales.com

EL PODER
NOTICIA ALTEÑA

$5.00
EDICIÓN 141

EL REFLEJO DE LA REGIÓN PERIÓDICO SEMANAL - **MODA** - CINE - **CONSEJOS** - ENTRETENIMIENTO -

Búscanos en facebook: El Poder de la Noticia Alteña

Abril 2015 Martes 07 a Martes 14 Lagos de Moreno, Jalisco.

Anuncios y Suscripciones: 47 - 41 - 06 - 64 - 09 & 47 - 41 - 04 - 37 - 83

En busca del triunfo: PRI

Página 3

Hoy Lagos de Moreno ha notado su transformación, los gobiernos del PRI han impresoun sello importante y trascendental... Estamos en un poblado que tenemos que ganar con mucho esfuerzo, con mucho trabajo, con mucho cariño, con mucho respeto y con mucho corazón, expresó Hugo René...

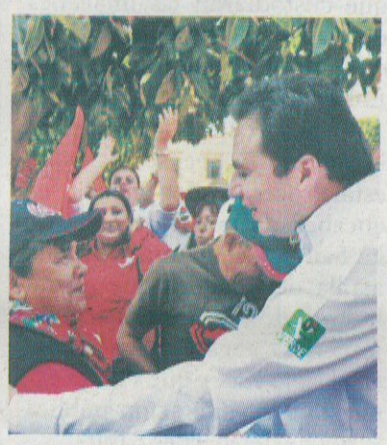

COLUMNAS

La desmemoria de los políticos

Sonia Serrano/
El Responsable

Página 4

Lecciones de dignidad contra el olvido

Juan Carlos G. Partida/
El Responsable

Página 4

PRI

SAN JUAN DE LOS LAGOS

Invitan a concurso de Fotografía

Página 5

Participa en nuestro concurso y podrás ganar hasta $3,500 pesos, el cierre de convocatoria será el 17 de abril de 2015.
Categorías: 1.-Juvenil: menores de 18 años. 2.-Abierta para aficionados: capturada con cualquier dispositivo. 3.- Profesional. Para conocer las bases completas consulta página 5.

ENCARNACIÓN DE DIAZ

Felipe Romo inicia campaña

Página 3

PAN

EL PODER

NOTICIA ALTEÑA

$5.00

EDICIÓN 142

EL REFLEJO DE LA REGIÓN PERIÓDICO SEMANAL - **MODA** - CINE - **CONSEJOS** - ENTRETENIMIENTO -

Búscanos en facebook: El Poder de la Noticia Alteña

Abril 2015 Martes 14 a Martes 21 Lagos de Moreno, Jalisco.

Anuncios y Suscripciones: 47 - 41 - 06 - 64 - 09 & 47 - 41 - 04 - 37 - 83

Buscan confianza candidatos

Página 2

Habitantes de El Ojuelo y El Mesoncito del Ejido Las Palomas estrechó esta mañana la mano del candidato Juan Alberto Márquez de Anda, "El Güero Márquez", durante la visita que el aspirante a alcalde de Lagos hizo a ambas comunidades.

El candidato de Movimiento Ciudadano, Hugo Zamora de Anda, inicio su campaña de tierra acompañado de más de un centenar de simpatizantes,

COLUMNAS

Diez cosas que marcaran esta campaña

Rubén Martín/
El Responsable

Página 4

Un observatorio world class en México

Carlos Enrique Orozco/
El Respetable

Página 4

SAN JUAN DE LOS LAGOS

Rinden homenaje a Policía

Página 5

Cientos de familiares finalmente vieron convertida en pena la angustia de ver salir a trabajar a los suyos día a día como policías.

ENCARNACIÓN DE DIAZ

Otorgan pláticas sobre seguridad

Página 6

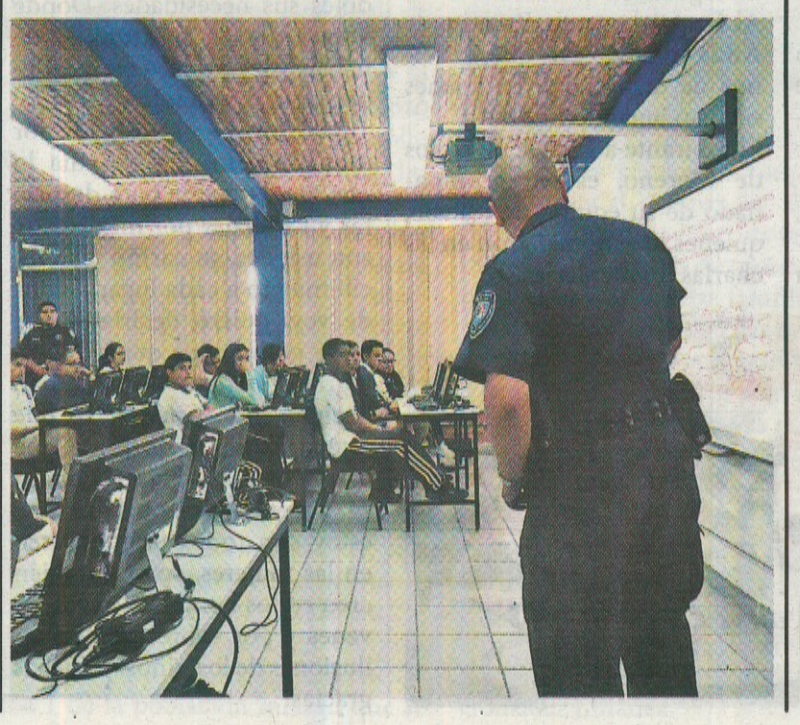

EL PODER

NOTICIA ALTEÑA

$5.00

EDICIÓN 143

EL REFLEJO DE LA REGIÓN PERIÓDICO SEMANAL - **MODA** - CINE - **CONSEJOS** - ENTRETENIMIENTO -

Búscanos en facebook: El Poder de la Noticia Alteña

Abril 2015 Martes 21 a Martes 28 Lagos de Moreno, Jalisco.

Anuncios y Suscripciones: 47 - 41 - 06 - 64 - 09 & 47 - 41 - 04 - 37 - 83

Van tras el voto

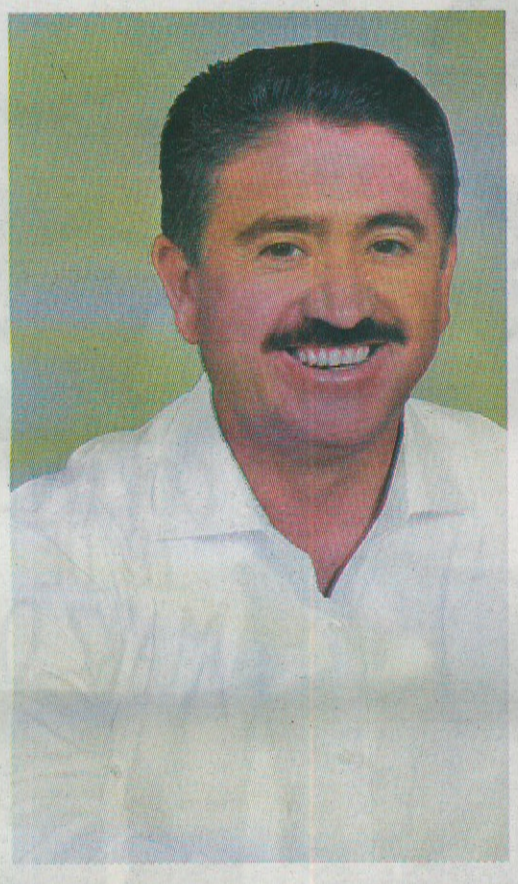

COLUMNAS

Las campañas como simulaciones teatrales

Rubén Martín/
El Responsable

Página 4

Héroes, abusos y video

Juan Carlos G. Partida/
El Respetable

Página 4

PRI

UN NUEVO COMIENZO

SORAYA

FLORES UN NUEVO COMIENZO

CANDIDATA A DIPUTADA FEDERAL DISTRITO 02

PRI VERDE

SAN JUAN DE LOS LAGOS

Certamen San Juan de los Lagos

Página 5

ENCARNACIÓN DE DIAZ

Más empleos para Encarnación de Díaz

Página 6

PAN

Felipe ROMO

PAN Mi diputado Distrito 2 LOCAL

#MásCerca

EL PODER

NOTICIA ALTEÑA

$5.00

EDICIÓN 144

EL REFLEJO DE LA REGIÓN PERIÓDICO SEMANAL - **MODA** - CINE - **CONSEJOS** - ENTRETENIMIENTO -

Búscanos en facebook: El Poder de la Noticia Alteña

Abril 2015 Martes 28 a Martes 05 Lagos de Moreno, Jalisco.

Anuncios y Suscripciones: 47 - 41 - 06 - 64 - 09 & 47 - 41 - 04 - 37 - 83

Promete transformar el Distrito 02: Hugo René

Página 2

Su activismo, su pasión por la política, su juventud y conocimiento son características esenciales que describen al candidato a la Diputación Local Hugo René quien busca transformar el Distrito 02.

COLUMNAS

¡VERGARA MIENTE!

Bruno López/
El Respetable.

Página 4

LA UTILIDAD MEDIÁTICA DE LOS ESCÁNDALOS DE CAMPAÑA

Sonia Serrano /
El Respetable

Página 4

PRD

UN NUEVO COMIENZO

SORAYA

Z L O R E SUN NUEVO COMIENZO

CANDIDATA A DIPUTADA FEDERAL DISTRITO 02

PRD VERDE

Llega Peña Nieto a Lagos de Moreno Inaugura carretera Lagos-León

Página 2

ENCARNACIÓN DE DIAZ

Conozcamos a Felipe Romo candidato a dip. Local

Página 3

PAN

Felipe ROMO

PAN Mi diputado Distrito 2 LOCAL

#MásCerca

INICIA CAMPAÑA POLITICA ALFREDO ANAYA OROZCO CANDIDATO DEL PRI A LA DIPUTACION FEDERAL POR EL IV DISTRITO

Por Flavio Castillo Ramírez

Jiquilpan Michoacán, en punto de las 0:5 horas del 5 de abril el candidato del PRI , Partido Revolucionario Institucional, Alfredo FREDY Anaya Orozco, arranco su campaña política, de manera simultánea en los 14 municipios que conforman el distrito electoral, y bajo el lema Unidos Lograremos La Victoria cientos de jóvenes, adultos simpatizantes y militantes del PRI se dieron a la tarea de emprender este proyecto político teniendo como líder a un joven político que ha sabido ganarse la confianza y simpatía de la sociedad en sus diversas esferas,.

Alfredo Anaya Orozco un joven político que ha sabido ganarse el afecto y confianza de la gente a través del carisma que irradia, es importante señalar que en punto del primer minuto del 5 de abril como lo marco la ley cientos de simpatizantes al candidato Priista se unieron para dar inicio a una de las campañas más importantes en la vida del distrito IV, con entusiasmo y alegría comenzaron sus actividades y para las 10 de la mañana todo el distrito ya contaba con la imagen y el mensaje del candidato a la diputación federal por el distrito IV con cabecera el Jiquilpan.

Alfredo Anaya Orozco, Joven, pero con una gran herencia política y amplia experiencia empresarial, es el candidato del Partido Revolucionario Institucional (PRI) se define ante sus electores: eso es lo bonito de la vida en democracia, que hasta en las familias podamos platicar de lo que nos guste y de lo que no nos guste". Por ello, el joven aspirante al Congreso de la Unión por la gente del distrito que comprende la región cañera de Tinguindín Tocumbo y Cotija, así como el valle de Jacona, Santiago Tangamandapio Chavinda Y Villamar o La Ciénega que abarca desde Pajacuaran, V. Carranza, Briseñas, Cojumatlan, Sahuayo, Jiquilpan Y San José de Gracia destaca estar "muy orgulloso de su padre que es una gran fortaleza el aprendizaje que él le ha regalado". Con la fuerza de esa experiencia, Anaya Orozco asegura que su campaña será limpia, austera, directa con el ciudadano. Una campaña casa por casa, en la que estará estrechando las manos de todos los ciudadanos de los 14 municipios del distrito.

El joven candidato priista está empeñado en devolver la confianza de los ciudadanos en sus representantes y para ello cuenta con "el convencimiento y la discusión abierta son las mejores estrategias políticas, se requiere: la de propuestas", estaremos proponiendo proyectos que puedan darle la vuelta a la problemática y poner sobre la mesa soluciones viables, pero debe quedar claro que el cambio no radica en la voluntad de sólo dos personas, sino en la participación irrestricta de la población" porque en su proyecto "conmigo, la gente manda".

GENERAR EMPLEO PARA NUESTROS PROFESIONISTAS DEMANDA, ALFREDO ANAYA OROZCO CANDIDATO DEL PRI A LA DIPUTACIÓN FEDERAL POR EL IV DISTRITO

Por: Flavio Castillo Ramírez

JACONA, Mich., 7 de abril de 2015.- Acompañado de su par en la fórmula para la diputación federal por el cuarto distrito, Eduardo Herrera, el candidato a diputado federal Alfredo Anaya Orozco, hizo pública la necesidad de que las ofertas educativas de la región se "vinculen con las empresas". Ante los medios de comunicación locales, expuso que hay ofertas educativas muy atractivas en los institutos de educación superior de la Ciénega, pero desafortunadamente no todas ellas cumplen con las expectativas que requieren las industrias del lugar, "lo que genera que una vez terminados sus estudio muchos jóvenes no encuentran empleo". Tenemos que generar los llamados clústers, es decir que los jóvenes de aquí ya tengan empleo aun antes de terminar sus estudios. Hay mucho por hacer refirió, no sólo en educación, sino en salud y desarrollo en general, sin embargo enfatizó no oirán de nosotros propuestas o promesas que no esté en nuestras manos cumplir, "los mexicanos, sobre todo los jóvenes, ya estamos cansados de los discursos llenos de mentiras" A pregunta expresa, hizo hincapié en que su suplente en la fórmula a la diputación federal, Eduardo Herrera, trabajará como ya lo están demostrando en campaña, a la par, "no será un suplente de fotografía, por eso va conmigo en la campaña, porque los compromisos son de los dos y como tal los vamos a cumplir".

ALFREDO ANAYA OROZCO CANDIDATO DE LOS JÓVENES DEL DISTRITO IV

PANCHO: ¿POR QUÉ LE MENTISTE A LOS *QUERETANOS*?

PRI
QUERÉTARO
EL PRI DE TODOS

Una campaña a ras de suelo con energía, propuesta y mucho corazón: TANIA RUIZ

Integración Social, Programas Sociales, Desarrollo, Salud y Deporte, son los ejes rectores de su propuesta

Una campaña a ras de suelo, con energía, propuesta y mucho corazón será la fórmula para llegar a los electores de los municipios de San Juan del Río, Corregidora, Huimilpan y Amealco, a quienes habremos de visitar para ganarnos su confianza y lograr con la gente los cambios positivos que transformen a la población; sostuvo la candidata a la diputación federal por el segundowwo distrito, Tania Ruiz Castro, quien encabeza la coalición integrada por el Partido Verde Ecologista de México (PVEM) y el Partido Revolucionario Institucional (PRI).

TANIA RUIZ PRI/PVEM

'En la coalición PRI-PVEM, tenemos la mejor propuesta'

La candidata a la diputación federal por el distrito II, Tania Ruiz Castro, aseguró que su propuesta, respaldada por la coalición del Partido Revolucionario Institucional y el Partido Verde Ecologista, es la mejor; porque es realista, viable y es producto de un diagnóstico social y económico.

Tras recorrer y platicar con la gente de los municipios de San Juan del Río, Corregidora, Ameal-co y Huimilpan, que integran este distrito, la candidata urgió a impulsar la dinámica productiva, como una de las principales vertientes a fortalecer, a efecto de contrarrestar la migración; que se presenta sobre todo en Amealco y Huimilpan.

Con una campaña a ras de suelo, llena de energía y propuesta, es como la candidata busca ganarse la confianza y lograr con la gente los cambios positivos que transformen a la población.

"*Esta propuesta surgió como parte de los encuentros con la población y que en este momento está demandando la gestión de dichos temas, es así que estamos llegando a la población y sus sectores para presentar, y mejor aún, enriquecer la plataforma.*"

PERFIL:

+ Coordinadora del programa "Soluciones" Región 2.
+ Presidenta del Sistema Municipal DIF de San Juan del Río (2009 - 2012)

PLATAFORMA DE CUATRO EJES:

EN REDES...

Twitter: @taniaruizcastro

Gracias a todas las personas por compartir un diálogo abierto y honesto de este gran proyecto #LograrConLaGente

1,036 seguidores

Facebook:

Agradezco profundamente a la gente por entablar un diálogo abierto y honesto. No les fallaré, trabajamos en equipo para encontrar el mejor camino #LograrConLaGente

7,057 Me gusta

CONTRA QUIÉN COMPITE

EN LA REUNIÓN CON OSORIO CHONG SE TOCÓ EL TEMA DEL MANDO ÚNICO POLICIAL

Buscan más seguridad para San Luis Toranzo y secretario de Gobierno

De la Redacción

CIUDAD DE MÉXICO.- El día de hoy el gobernador constitucional del Estado de San Luis Potosí, doctor Fernando Toranzo Fernández, se reunió en el despacho del titular de Gobernación, Miguel Ángel Osorio Chong, para tratar asuntos relevantes para el estado.

Los temas que abordó el doctor Toranzo con el secretario de Gobernación, fueron relativos a la seguridad pública, en los cuales se le solicita y se le agradece a la vez, la colaboración que ha tenido el Gobierno Federal en materia de seguridad pública en nuestra entidad, asimismo, se trataron otros inherentes al Nuevo Sistema de Justicia Penal y el Mando Único Policial.

En esta reunión se dieron a conocer los logros que ha tenido en materia de seguridad pública nuestra entidad en la zona Noreste, que comprende los estados de Nuevo León, Tamaulipas, Coahuila, Durango y San Luis Potosí, y en los cuales la entidad federativa potosina, aparece

El gobernador Toranzo se reúne con el secretario de Gobernación, Miguel Ángel Osorio Chong, para tratar asuntos de seguridad y de desarrollo.

Tendencias irreversibles, son motivo para acelerar el paso: Camacho Quiroz

SLP00548

De la Redacción

"Las tendencias que colocan a Juan Manuel Carreras López con 7 puntos porcentuales arriba en las preferencias electorales son respuesta del intenso trabajo, tendencias que apuntan a continuar trabajando sin bajar la guardia para la principal encuesta que será el próximo 7 de junio en las urnas", indicó el dirigente del Comité Ejecutivo Nacional del Partido Revolucionario Institucional, César Camacho Quiroz, en su visita a San Luis Potosí.

El líder tricolor también dijo, en el marco de la cena de unidad, que la guerra sucia hay que dejársela a los políticos sucios.

Destacó que una vez que se han determinado a los y las candidatas a puestos de elección popular, las encuestas se han solidificado y muestran con claridad cuál es el rumbo que debemos seguir para mantener esta clara ventaja.

Sin embargo, resaltó que los resultados de las encuestas obligan a no bajar la guardia e intensificar y fortalecer el proyecto de Estado de Juan Manuel Carreras López, para los próximos seis años buscando el bienestar para la entidad.

César Camacho Quiroz, en su visita a San Luis Potosí.

Camacho Quiroz resaltó que el CEN tiene un optimismo razonado, ponderado y cuidadoso que se dedica a edificar y establecer compromisos reales, basados en escuchar las necesidades de los potosinos.

Ante el cuestionamiento de la prensa sobre si las tendencias son irreversibles, César Camacho indicó que es un referente para no bajar la guardia ni la fuerza del trabajo que hasta ahora se ha realizado con éxito.

"Si bien las encuestas es una instantánea, son un elemento técnico que nos ayuda a saber dónde estamos, de dónde venimos y hacia dónde vamos", resaltó.

Señaló que El Güero Carreras conoce a profundidad los principales retos para la entidad, resultado de su preparación académica, trabajo de representación popular y administración pública tanto a nivel estatal y federal, por eso intensificará los programas para establecer educación de seguridad, generar empleos bien remunerados e inversiones que apuntalen a San Luis como un polo de atracción de capitales.

Exigirán repor de adeudos a l

Por Jacobo Vázquez

Los Ayuntamientos están ya obligados a rendir de manera mensual un reporte a la Comisión de Vigilancia del Congreso, sobre el estado que guarda la deuda pública que hayan contraído. Los legisladores podrán así revisar cómo van avanzando los pagos de las citadas deudas, "para saber exactamente si está disminuyendo o si por el contrario, ya no están pagando la deuda", refirió.

Por otra parte, se informó que asciende a 91, hasta el momento, la cantidad de ex funcionarios públicos inhabilitados, informó el diputado Alfonso Díaz de León Guillén.

Sin embargo, precisó que aún falta por completar la lista con otras personas que han incurrido en mal manejo de recursos y que se verán sancionadas por la Auditoría Superior del Estado (ASE).

De esta manera, señaló, se estará completando el Registro Único de Servidores Públicos del Estado.

Dijo que el Consejo Estatal Electoral y de Participación Ciudadana (CEEPAC) puede acceder a ta

IMG_0021.JPG - Visor de fotos de Picasa

EN LA REUNIÓN CON OSORIO CHONG SE TOCÓ EL TEMA DEL MANDO ÚNICO POLICIAL

Buscan más seguridad para San Luis Toranzo y secretario de Gobierno

De la Redacción

CIUDAD DE MÉXICO.- El día de hoy el gobernador constitucional del Estado de San Luis Potosí, doctor Fernando Toranzo Fernández, se reunió en el despacho del titular de Gobernación, Miguel Ángel Osorio Chong, para tratar asuntos relevantes para el estado.

Los temas que abordó el doctor Toranzo con el secretario de Gobernación, fueron relativos a la seguridad pública, en los cuales se le solicita y se le agradece a la vez, la colaboración que ha tenido el Gobierno Federal en materia de seguridad pública en nuestra entidad, asimismo, se trataron otros inherentes al Nuevo Sistema de Justicia Penal y el Mando Único Policial.

En esta reunión se dieron a conocer los logros que ha tenido en materia de seguridad pública nuestra entidad en la zona Noreste, que comprende los estados de Nuevo León, Tamaulipas, Coahuila, Durango y San Luis Potosí, y en los cuales la entidad federativa potosina, aparece en todos los indicadores de incidencia delictiva, entre los más bajos.

El secretario de Gobernación, Osorio Chong, y el gobernador Toranzo, también tocaron temas sobre el desarrollo de la entidad federativa, para lo cual se ha contado con el respaldo del presidente de la República, Enrique Peña Nieto quien ha dado muestras invaluables de apoyo a nuestro estado.

En la primera reunión d 2015 de la Zona Norest de la Conferencia Nacion de Secretarios de Segur dad Pública, celebrada pasado 15 de febrero, destacó que gracias a suma del trabajo de los tados y las instancias fe rales que integran el C sejo Nacional de Seguri Pública (CNSP), el ín delincuencial va a la t en esta región del país.

El gobernador Toranzo se reúne con el secretario de Gobernación, Miguel Ángel Osorio Chong, para tratar asuntos de seguridad y de desarrollo.

Tendencias irreversibles, son motivo para acelerar el paso: Camacho Quiroz

SLP00550

De la Redacción

"Las tendencias que colocan a Juan Manuel Carreras López con 7 puntos porcentuales arriba en las preferencias electorales son respuesta del intenso trabajo, tendencias que apuntan a continuar trabajando sin bajar la guardia para la principal encuesta que será el próximo 7 de junio en las urnas", indicó el dirigente del Comité Ejecutivo Nacional del Partido Revolucionario Institucional, César Camacho Quiroz, en su visita a San Luis Potosí.

El líder tricolor también dijo, en el marco de la cena de unidad, que la guerra sucia hay que dejársela a los políticos sucios.

Destacó que una vez que se han determinado a los y las candidatas a puestos de elección popular, las encuestas se han solidificado y muestran con claridad cuál es el rumbo que debemos seguir para mantener esta clara ventaja.

Sin embargo, resaltó que los resultados de las encuestas obligan a no bajar la guardia e intensificar y fortalecer el proyecto de Estado de Juan Manuel Carreras López, para los próximos seis años buscando el bienestar para la entidad.

César Camacho Quiroz, en su visita a San Luis Potosí.

Camacho Quiroz resaltó que el CEN tiene un optimismo razonado, ponderado y cuidadoso que se dedica a edificar y establecer compromisos reales, basados en escuchar las necesidades de los potosinos.

Ante el cuestionamiento de la prensa sobre si las tendencias son irreversibles, César Camacho indicó que es un referente para no bajar la guardia ni la fuerza del trabajo que hasta ahora se ha realizado con éxito.

"Si bien las encuestas es una instantánea, son un elemento técnico que nos ayuda a saber dónde estamos, de dónde venimos y hacia dónde vamos", resaltó.

Señaló que El Güero Carreras conoce a profundidad los principales retos para la entidad, resultado de su preparación académica, trabajo de representación popular y administración pública tanto a nivel estatal y federal, por eso intensificará los programas para establecer educación de seguridad, generar empleos bien remunerados e inversiones que apuntalen a San Luis como un polo de atracción de capitales.

Exigirán reporte mensu de adeudos a los alcalde

Por Jacobo Vázquez

Los Ayuntamientos están ya obligados a rendir de manera mensual un reporte a la Comisión de Vigilancia del Congreso, sobre el estado que guarda la deuda pública que hayan contraído. Los legisladores podrán así revisar cómo van avanzando los pagos de las citadas deudas, "para saber exactamente si está disminuyendo o si por el contrario, ya no están pagando la deuda", refirió.

Por otra parte, se informó que asciende a 91, hasta el momento, la cantidad de ex funcionarios públicos inhabilitados, informó el diputado Alfonso Díaz de León Guillén.

Sin embargo, precisó que aún falta por completar la lista con otras personas que han incurrido en mal manejo de recursos y que se verán sancionadas por la Auditoría Superior del Estado (ASE).

De esta manera, señaló, se estará completando el Registro Único de Servidores Públicos del Estado.

Dijo que el Consejo Estatal Electoral y de Participación Ciudadana (CEEPAC) puede acceder a tal listado, para tener el cimiento de qué per no pudieran particip un proceso electoral.

De igual manera, caso de los funcionar los Ayuntamientos administración estat otro tipo, pueden esta lista, para que sonas que estén lab no sean las perso están en esta lista".

Diputado Alfonso de León Guillén.

IMG_0023.JPG - Visor de fotos de Picasa

El Sol de San Luis

Buen nivel de seguridad, pero se pide más apoyo a la Segob

▪ Reunión del Dr. Toranzo y Osorio Chong: ha sido clave la armonización de fuerzas

MEXICO, D. F.— Con el propósito de tratar todo lo relativo al nuevo Sistema de Justicia Penal y el Mando Único Policial, así como la situación que en materia de seguridad tiene la entidad, el gobernador Fernando Toranzo Fernández se reunió con el secretario de Gobernación Miguel Angel Osorio Chong.

En ese encuentro solicitó al funcionario federal mayor apoyo para el estado potosino a fin de reforzar la seguridad pública, y se le agradeció la colaboración que ha tenido el Gobierno Federal en esa materia con San Luis Potosí.

Además se dieron a conocer los logros obtenidos en materia de seguridad pública por nuestra entidad en la zona Noreste a la que pertenece, que comprende los estados de **Nuevo León, Tamaulipas, Coahuila, Durango y San Luis Potosí, en los cuales la entidad potosina** aparece entre los más bajos indicadores de incidencia delictiva.

...6-A

EN REUNION CON el secretario de Gobernación Miguel Angel Osorio Chong, el gobernador Fernando Toranzo Fernández planteó acciones y necesidades en materia de seguridad para San Luis Potosí.

EL PRESIDENTE NACIONAL del PRI César Camacho Quiroz, acompañado del candidato a la gubernatura Juan Manuel Carreras López, en el acto de unidad partidista realizado ayer por la noche en esta capital.

Reunión con candidatos del Centro y Altiplano

Es irreversible la ventaja de Carreras: Camacho Quiroz

RAYMUNDO ROCHA LOZANO SLPoossi

En reunión con los candidatos a todos los puestos de elección popular de las zonas Centro y Altiplano, el líder nacional del PRI César Camacho Quiroz aseguró que la ventaja que tiene el candidato a gobernador Juan Manuel Carreras sobre sus contrincantes es irreversible.

En una "cena de la unidad" los candidatos Juan Manuel Carreras, Margarita Hernández Fiscal, Marianela Villanueva, Manuel Lozano y Gerardo Serrano, le dijeron a su líder nacional que son candidatos ganadores y que el PRI va por todas las posiciones en disputa con la fuerza de la unidad y el trabajo.

Ante candidatos, coordinadores de campaña, brigadistas y la clase política del partido como el senador Teófilo Torres Corzo, diputados federales,

ES IRREVERSIBLE...6-A

14 planteles abanderados en los 191 años del SEER

Con el abanderamiento a 14 planteles incorporados en el Ciclo Escolar 2014-2015, el Sistema Educativo Estatal Regular (SEER) inició los festejos conmemorativos por el 192 aniversario de su fundación.

La directora de la dependencia, Griselda Álvarez Oliveros, encabezó la ceremonia del acto cívico que se desarrolló en la explanada del edificio administrativo donde alumnos de las diferentes instituciones privadas de pre

14 PLANTELES...6-A

Semana 2015 de Ciencias por 30 años desde que es Facultad

ALMA ALICIA TUDON

Con motivo de los 30 años de haber sido nombrada Facultad, el rector de la Máxima Casa de Estudios Manuel Fermín Villar Rubio inauguró las actividades académicas de la semana 2015 de la Facultad de Ciencias, de la Uni

SEMANA 2015...6-A

Agua y suelos se derrochan o se pierden por irresponsabilidad

▪ Congreso Mexicano de Ecología en la Uni

La Universidad Autó... San Luis Potosí en coordi... con la Facultad de Agrono... Veterinaria, el Instituto Po... de Investigación Científica, Tecnológica A. C., y la Divisi... de Ciencias Ambientales, es sede del V Congreso Mexicano de Eco...

AGUA Y SUELOS...6-A

PRISMA

* ¿Cómo hacerle con Sonia?
* Ayudemos a Maricarmen

IMPORTANTE.— Vaya trascendencia de la reunión de ayer entre el gobernador Fernando Toranzo y el secretario de Gobernación Miguel Angel Osorio Chong. El tema central que se tocó fue el de la seguridad, aparte de otros como el nuevo Sistema de Justicia Penal y el Mando Unico Policial. El Mandatario tuvo la oportunidad de hablar con el titular de la SEGOB sobre los niveles de seguridad que tiene el estado potosino luego de los cambios ocurridos en las principales áreas de seguridad, por lo que habrá re

PRISMA...6-A

EL CANDIDATO DEL PRD al gobierno estatal Fernando Pérez Espinosa, ha tenido muy buena respuesta de la población en cada uno de sus mitines.

Facilitarán acceso a servicios de salud y educación

Urge que se mejoren los caminos Huastecos, dice Sonia Mendoza

EN LA HUASTECA la candidata del PAN a la gubernatura Sonia Mendoza Díaz, se comprometió a mejorar la infraestructura carretera de esa región de la entidad.

Con la finalidad de mejorar... seguridad de los potosinos q... viajan al interior del estado, ... como la de los turistas que v... tan la entidad, se fortalecer... infraestructura carretera en la... gión potosina, afirmó la cand... ta al gobierno del estado p... partido Acción Nacional, ... Mendoza Díaz, durante su ... día de actividades de su gi... la Huasteca Potosina.

Incrementar y fortalece... fraestructura carretera, ... los caminos que se enc... en mal estado, principalm... la Huasteca Sur, al igual ... las demás regiones para ...

URGE QUE S...

millón
otares!
CUPÓN
030

A DIESTRA Y SINIESTRA

* HECHOS Y CITAS
ALTAGRACIA NOLASCO PADRON

FABIOLA
GUERRERO

DIPUTADA FEDERAL
3er DISTRITO

PRD VERDE

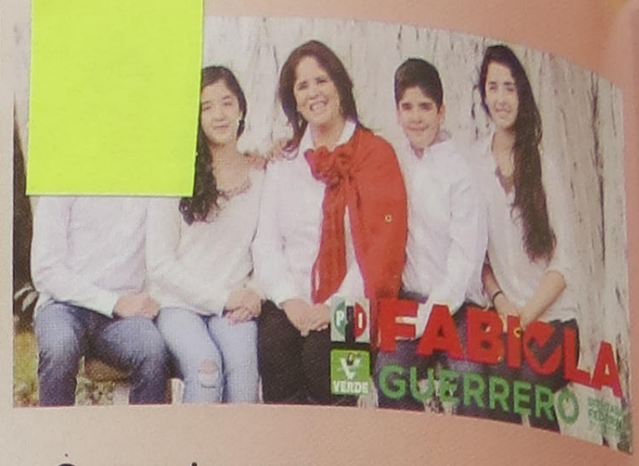

Como tu representante en el Congreso Federal la principal tarea que se me encomendará será la de discutir y aprobar leyes que beneficien a los habitantes del país.

En ese sentido, mi compromiso desde este momento es con los más desprotegidos. Siguiendo los principios de equidad, justicia y correcta aplicación del marco legal, mi gestión como diputada por el III Distrito quedará enmarcada en la búsqueda de mejores condiciones para nuestros adultos mayores, niños y mujeres, que con frecuencia son los sectores vulnerables.

Al ser tu voz en la Cámara de Diputados otro de los puntos en el que me comprometo a trabajar es el relacionado con la gestión de apoyos de la bolsa de recursos económicos que el gobierno federal dispone cada año para los municipios.

Trabajando en conjunto, de la mano del Presidente Municipal y de ustedes ciudadanos, podremos lograr mejoras sustanciales para el lugar donde vives utilizando las herramientas adecuadas porque el beneficio no es solo para las familias sino para la región en la que se encuentran.

Les pido que tengamos confianza en que, con un buen jalón de rienda, lograremos enderezar nuestro destino.

SLP00794
SLP00790
SLP00791

SLP 00834

PRI

VERDE

FABIOLA GUERRERO

DIPUTADA FEDERAL
3° DISTRITO

POR NUEVO SISTEMA DE REGISTRO CIVIL

Facilitan entrega de actas de nacimiento

El tiempo y costo en la gestión del documento se agilizó

Por Zaria Mendoza

Con el nuevo sistema que tiene el Registro Civil de Sonora, se han expedido mil 803 actas de nacimiento interestatales a ciudadanos de otros estados que radican aquí.

Son más de 4 mil consultas las que se han realizado para conocer este nuevo servicio, pero de expedición es dicha cantidad hasta el momento las que van en el año.

Según la información que tiene la dependencia estatal, sonorenses que radican en otros estados también han solicitado su acta de nacimiento en los lugares donde radican, hasta el momento se han expedido 3 mil 67.

Especial/EXPRESO

Con el nuevo sistema, han entregado 803 actas de nacimiento interestatales en lo que va del 2015.

El costo de estas actas es de 302 pesos y se puede obtener en un lapso de tres a cinco días, cuando con anterioridad el trámites duraba más tiempo y el costo era mayor.

Jacobo Mendoza invitó a candidatos a no hacer propuestas 'fantasiosas'.

Opina Jacobo Mendoza, candidato a edil de Morena

'Se necesita estabilidad'

Por Alejandra Olay

El candidato a la presidencia municipal de Hermosillo por el Partido Morena, Jacobo Mendoza Ruiz invitó a otros candidatos a que expliquen la situación económica de la ciudad antes de hacer propuestas fantasiosas, porque "son sus gobiernos los que dejaron así la situación".

"Hermosillo es la cuarta ciudad más endeudada con casi 2 mil millones de pesos, estamos fuera de rango, se ha rebasado su capacidad de pago. Nosotros vamos a administrar bien lo que tenemos, así como cuidamos la economía del hogar, sin derroche, ni carros, ni lujos", explicó el candidato que ha basado su plataforma bajo el concepto de la estabilidad.

Invitado a un desayuno con los integrantes de la Sociedad Sonorense de Historia (SSH), Mendoza Ruiz dijo que es necesario que los gobiernos profundicen más la educación, la cultura, las artes y la historia, poner orden en las finanzas y resolver problemáticas como la inseguridad, el sistema de transporte público y la austeridad gubernamental.

La candidata a diputada del PRI recaba propuesta ciudadana

Comparte proyecto Kitty Gutiérrez Mazón

Una gran aceptación y con enorme entusiasmo es recibida la candidata del PRI a la diputación del IX Distrito, Kitty Gutiérrez Mazón, quien apenas a 6 días de campaña se reunió, saludó y platicó de su proyecto con más de tres mil vecinos.

En la búsqueda del apoyo ciudadano para ella y toda la fórmula del PRI, Kitty Gutiérrez Mazón, recorrió colonias como La Pimentel, El Choyal, Olivares, Balderrama, Coloso Alto y Bajo, Tirocapes, Progreso. También recorrió la comunidad de San Pedro.

Como parte de la difusión de su propuesta repartió volantes en diversos cruceros de Hermosillo, atendió solicitudes de ciudadanos.

La visión de Kitty Gutiérrez es la de realizar una campaña de gran contacto ciudadano, rehuyendo a eventos de "relumbrón" para privilegiar la charla de frente con los electores de su Distrito.

En los más de 30 eventos en los que ha participado en estos primeras 6 días de campaña, la gran preocupación de los hermosillenses está centrada en la inseguridad pública, de ahí que Kitty Gutiérrez incluya el tema en lo que será su agenda legislativa.

Especial/EXPRESO

Kitty Gutiérrez Mazón recorrió colonias como El Choyal, Olivares, Tirocapes y la comunidad de San Pedro.

De a dos...

Este es un borracho que va al médico a mirarse la vista y le dice el médico: - Usted debe dejar el alcohol porque sino va a perder la vista, y el borracho le responde:
- Cómo voy a perder la vista, si cuando voy borracho veo doble.

Especial/EXPRESO

Claudia Pavlovich se reunió en Guaymas con notables médicos del estado.

Como parte del Plan de Gobierno Sonora de 10

Propone Claudia Pavlovich nuevo Hospital General de Alta Especialidad

Un nuevo Hospital General de Alta Especialidad visualizado como el mejor del noroeste de México, así como el equipamiento y la rehabilitación de hospitales estatales propuso Claudia Pavlovich Arellano, al presentar un Sistema de Salud Preventivo, Humano y Equipado con Tecnología de Punta.

Desde el Puerto de Guaymas, la candidata a gobernar Sonora, Claudia Pavlovich, expuso sus principales planteamientos incluidos en su Plan de Gobierno para el Sonora de 10, donde explicó que este nuevo hospital contará con unidades de cardiología, geriatría, trasplantes, cáncer, quemaduras, prótesis, robótica, investigación clínica y formación del recurso humano en salud.

Ante representantes de 10 regiones de todo el estado, quienes expusieron las preocupaciones de la gente ante las deficiencias del actual Sistema de Salud, Claudia Pavlovich destacó que sus compromisos tienen viabilidad financiera, administrativa y legal para asegurar su total cumplimento.

Ante médicos reconocidos en todo Sonora, así como enfermeros y trabajadores de hospitales y clínicas, así como representantes de la sociedad civil en Guaymas, la candidata del PRI, Nueva Alianza y Verde Ecologista, destacó que además innovará la atención en salud con servicios de telemedicina certificados.

Esto a través de un Sistema Estatal de Atención Digital a distancia con equipos de audio y video de alta resolución para la consulta médica en tiempo real, reforzado con una Red Estatal de Traslados Oportunos de pacientes, tanto por la vía terrestre como por la vía área.

Agradeció además el esfuerzo de los expertos que recabaron los planteamientos de sonorenses en Hermosillo; Cajeme; Nogales; Guaymas; Navojoa; Magdalena; Caborca; Moctezuma; el Río Sonora y la región de San Luis Río Colorado , Peñasco y el Golfo.

"Su esfuerzo se ha traducido en estos 10 compromisos que habré de cumplir desde el primer día de mi gobierno", resaltó.

Mejorar las condiciones laborales del personal de salud, será una labor incansable, resaltó para capacitar e incrementar al personal de todas las áreas y con ello mejorar la calidad del servicio.

"Y que les quede claro a todas y todos los trabajadores de la salud y del Gobierno del Estado, cuando llegue la honestidad total a Sonora, las pensiones del Isssteson serán intocables", aseveró.

La candidata de la coalición Por un Gobierno Honesto y Eficaz, planteó además instalar Casas de Atención de Día para Adultos Mayores, así como mejorar la atención en la salud mental.

Tras asumir un compromiso especial con la rehabilitación de los sonorenses con alguna discapacidad mediante una integración plena a la vida activa y productiva de Sonora, fue Martín Gonzales con discapacidad motriz quien reconoció la lucha por conseguir espacios con oportunidades para todos.

"Le ofrezco mi apoyo y le propongo que juntos unamos fuerzas para caminar hacia la dignificación de todas aquellas personas que se encuentran relegadas, para fomentar los valores sociales y familiares, hoy le propongo que unamos fuerzas para rescatar a la juventud sonorense pero sobre todo que unamos fuerzas para un Sonora sin límites para todos", puntualizó.

COINCIDE SYLVANA BELTRONES CON PROYECTO DE MALORO ACOSTA

Sylvana Beltrones Sánchez reconoció la sensibilidad de Manuel Ignacio Maloro Acosta, por impulsar el respeto y la igualdad por la mujer. Junto al candidato a la Presidencia Municipal, quien acudió como invitado, inauguró el Centro de Desarrollo de la Mujer en la colonia Insurgentes.

AVISO AL PÚBLICO EN GENERAL

El C. Jesús Andrés Bustamante López, Promovente del Proyecto "Banco de Materiales Pétreos MABUSA", en estricto cumplimiento a lo establecido en el artículo 34 fracción I de la Ley General del Equilibrio Ecológico y Protección al Medio Ambiente (LGEEPA), entregó para su evaluación y consideración de la Delegación Federal en Sonora de la Secretaría del Medio Ambiente y Recursos Naturales (SEMARNAT), la manifestación de impacto ambiental modalidad particular (MIA) para el proyecto ubicado en el municipio de San Luis Río Colorado, Sonora. La publicación del presente extracto de la información contenida en el MIA es con el fin de hacer del conocimiento del público en general que se pretende explotar material pétreo en una superficie de 2-00-00 hectáreas, en un sitio perturbado y que es ya conocido por haber realizado el mismo tipo de actividad años antes y que está localizado en las inmediaciones del Ejido "Mesa Rica", parcela No. 87, a 5 km del área habitacional del mismo Ejido, dentro del Área Natural Protegida denominada "Reserva de la Biósfera del Alto Golfo de California y Delta del Río Colorado".

Se pretende tener una producción de 6,000 metros cúbicos mensuales en un período de 4 años, para extraer material pétreo (arena y grava) para uso en la industria de la construcción y del concreto, sin uso de explosivos ni reactivos químicos. Este proyecto, consiste en la extracción de material, clasificarlo por tamaño y enviarlo al mercado de la construcción y plantas de concreto. Los productos obtenidos se comercializaran en el mercado local para cubrir la creciente demanda de ellos. El proyecto se localiza en terrenos superficiales donde se cuenta con autorización del Propietario, por lo que no existe conflicto con el uso de suelo.

Las coordenadas de los vértices del área de aprovechamiento son las siguientes:

Vértice	Región	Coordenada en X (metros) WGS84	Coordenada en Y (metros) WGS84
1	11S	692718	3553909
2	11S	692670	3553789
3	11S	692789	3553757
4	11S	692837	3553845

Se identificaron Impactos ambientales y se establecieron medidas de mitigación y compensación adecuadas y esto hace que el proyecto sea ambientalmente viable, por lo que se estará a la espera de la resolución que dicten las autoridades ambientales, y de la Dirección del Área Natural Protegida para la obtención de la autorización en materia de impacto ambiental.

Existe un documento en las oficinas de la Delegación Federal de SEMARNAT en Sonora, sito en Paseo Río Sonora, Centro de Gobierno, 2do. Piso, Colonia Villa de Seris, en la ciudad de Hermosillo, Sonora para su consulta al público en general y que pueda normar su criterio en base a la información ahí detallada.

Atentamente
Jesús Andrés Bustamante López.
Promovente del Proyecto
San Luis Río Colorado, Sonora a 08 de Abril del 2015

*Inserción pagada / Responsabilidad de publicar: Ivonne Chávez Alvarado

Sábado
11 de Abril
de 2015

$8.00
Hermosillo, Sonora, México
Año 9, Número 3241
www.expreso.com.mx

EXPRESO

MÁS PERSONAL

Hasta hoy somos
7,257'208,686
habitantes en el mundo

4 PREMIOS SIP: EDUCACIÓN 2005, OPINIÓN 2006, CRÓNICA 2008 Y COBERTURA NOTICIOSA 2010 | PREMIOS SND: 24 DE DISEÑO Y 2 DE FOTOGRAFÍA | PREMIO AMEX 2009

HABITANTES DEL RÍO SONORA, INCONFORMES CON FIDEICOMISO

Bloqueo total en carretera a Ures

Causan caos en la rúa federal en protesta por el no pago de indemnizaciones

Por Ulises Gutiérrez Ruelas

Habitantes de diversas comunidades del río Sonora se manifestaron ayer con un bloqueo en la carretera federal número 14 en la cabecera municipal de Ures, así como con la toma de la alcaldía de Aconchi, por la falta de pago de compensaciones tras la contaminación de la minera Grupo México.

Durante todo el día de ayer y hasta el cierre de esta edición, un aproximado de 150 personas con tractores y demás vehículos cerraron el paso de la rúa federal exigiendo el pago inmediato de compensaciones a agricultores, ganaderos, así como comerciantes y amas de casa. Además pidieron la entrega de agua en todos los hogares, pues aseguran que hay carencia del líquido.

Fabián Ismael Romo Badilla, habitante de Ures, indicó que ninguna autoridad federal se ha acercado a dialogar, por lo que esperarán que haya una respuesta "verdadera" para que les otorguen los pagos del fideicomiso.

Destacó que aunque el bloqueo es total, están siendo accesibles al dejar pasar a personas que traen alguna urgencia médica.

"Ni la Conagua, ni la Semarnat, nadie ha llegado. Estamos solicitando que haya una respuesta que no sea falsa, que digan que van a realizar los pagos anteriores y nuevos", recalcó el habitante de Ures.

Aseguran que las protestas continuarán en los próximos días, pues señalan que hay mucha inconformidad en Aconchi, Huépac, Baviácora, Banámichi, Arizpe, así como Ures.

Por su parte el alcalde de Ures, José Manuel Valenzuela Salcido, señaló que se está esperando la intervención de la autoridad correspondiente y que en cuanto haya una respuesta, los manifestantes se retirarán.

El bloqueo durará hasta que haya arreglo con el fideicomiso, aseguran.

NO HABRÁ DESALOJO

- Personal de la Policía Federal informó que tuvieron conocimiento del bloqueo desde las 10:55 de la mañana, aproximadamente, y que las negociaciones con los pobladores se iniciaron desde temprana hora, ya que mantenían un bloqueo total.
- Con 10 elementos y ocho patrullas la corporación policiaca resguardaba el orden de la manifestación, ya que por el cierre cientos de personas que circulaban por la carretera resultaron afectados y perdieron varias horas varados en Ures.
- Las filas de autos hacia ambos lados de la carretera en el punto del bloqueo se extendía por varios metros y muchos de los conductores tuvieron que buscar vías alternas con tal de no perder mucho tiempo esperando a que se abriera un poco el paso, lo cual duraba solo unos minutos.
- Hasta el cierre de esta edición se informó que las negociaciones continuaban entre las autoridades y los habitantes del río Sonora, y de igual manera, personal de la Policía Federal indicó que no se desalojaría a los manifestantes.

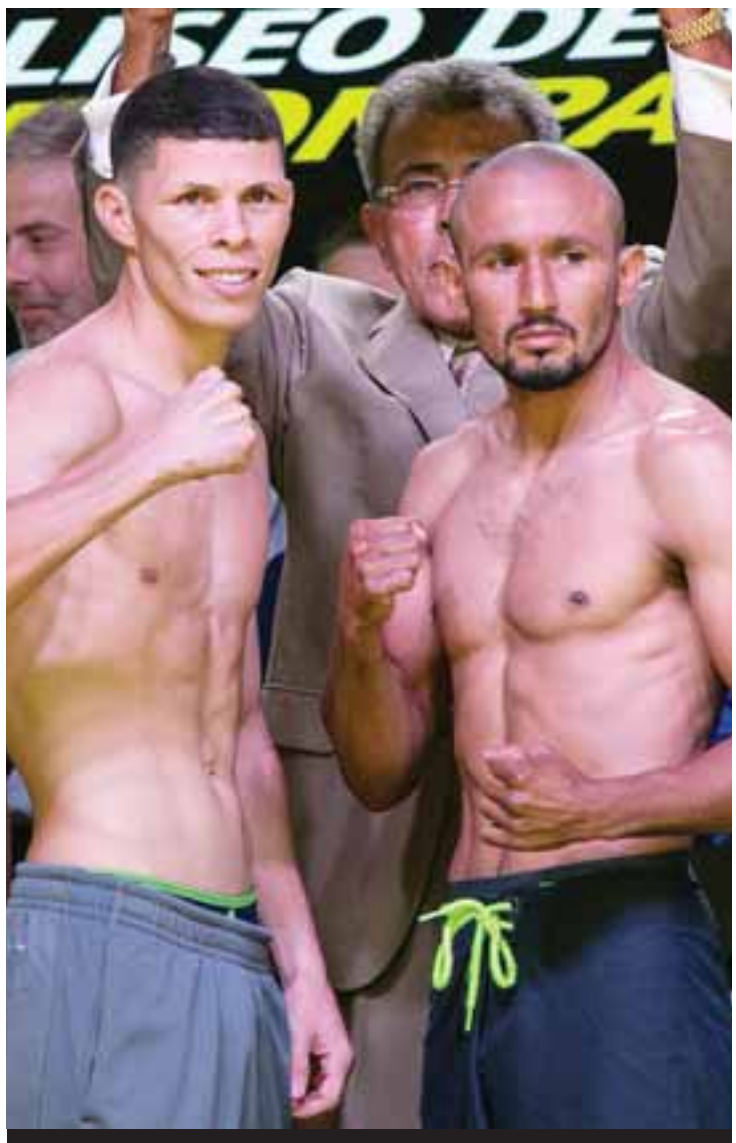

ARRIESGA EL 'SIRI'

Orlando "Siri" Salido pondrá en riesgo hoy su corona mundial de peso superpluma de la OMB cuando enfrente al boricua Román "Rocky" Martínez en San Juan, Puerto Rico, donde el sonorense ha salido bien librado en sus anteriores combates. ACCIÓN 1C

"VAMOS POR EL SONORA QUE MERECEMOS": CLAUDIA PAVLOVICH

A luchar todos juntos por la victoria conminó la candidata del PRI a la gubernatura, Claudia Pavlovich Arellano, en un evento en Nogales con la presencia del coordinador de los diputados federales del partido, Manlio Fabio Beltrones Rivera, el alcalde Ramón Guzmán, el candidato a la alcaldía Humberto Robles Pompa, Sylvana Beltrones Sánchez y el resto de la fórmula local.

LA HIPER CONEXIÓN EN PUERTA

Aunque estamos más conectados que nunca, cada vez hablamos menos.

HERMOSILLO 2 Y 3B

Los "puentes vacacionales" restan competitividad al país, argumentan

Proponen eliminar los 'fines de semana largos'

EL UNIVERSAL

CIUDAD DE MÉXICO.- La diputada federal del PRI, Adriana Fuentes Téllez propuso en la Cámara de Diputados eliminar todos los "puentes vacacionales" que gozan los ciudadanos con el objetivo de fortalecer la productividad y la competitividad de la economía nacional.

A través de una iniciativa, la Legisladora dijo que se busca reformar el artículo 74 de la Ley Federal del Trabajo, para acabar con los días de descanso como: el 1 de enero, el primer lunes de febrero en conmemoración del 5 de febrero; el tercer lunes de marzo en conmemoración del 21 de marzo.

También se incluyen el 1 de mayo; el 16 de septiembre; el tercer lunes de noviembre en conmemoración del 20 de noviembre; el lo. de diciembre de cada seis años, cuando corresponda a la transmisión del Poder Ejecutivo Federal; el 25 de diciembre; y el que determinen las leyes federales y locales electorales, en el caso de elecciones ordinarias, para efectuar la jornada electoral.

La legisladora por Chihuahua señaló la necesidad de que si el 5 de febrero, 21 de marzo y el 20 de noviembre caen en fin de semana, esos días ya no se recorran al lunes, como se establece actualmente en la Ley Federal del Trabajo para estos días de descanso obligatorio.

La diputada priista explicó que actualmente se descansan esos fines de semana "largos" porque se pretendía fomentar la convivencia familiar, así como activar el turismo interno; en cambio, "pese a la modificación realizada al artículo 74 de la Ley Federal del Trabajo en el año 2006, no se han cubierto con certeza las expectativas u objetivos por los cuales fue fundamentada".

Reporta durante la última semana Salud Federal

Ocho casos más de dengue en Sonora

Por Valeria López López

Con ocho nuevos casos de dengue en Sonora en la última semana, según el panorama epidemiológico de la Secretaría de Salud Federal, continúan los reportes de personas contagiadas por el mosco transmisor que ya suman 84 en lo que va del 2015.

Del total de casos en el año, 68 son de fiebre por dengue y 16 del tipo hemorrágico. De estos últimos, el reporte sólo especifica que cinco casos se detectaron en Guaymas, aunque ya se sabe de casos también en Álamos, Hermosillo, Cajeme y Empalme.

Las cifras de "casos sospechosos" también aumentaron, pues de 307 que se observaron en la semana pasada, ahora se tienen 318. Al momento no se reporta ninguna defunción.

Los datos corresponden a la semana epidemiológica número 12 que comprende del 30 de marzo al seis de abril.

EXPRESO solicitó información a la Secretaría de Salud en Sonora y no se obtuvo respuesta.

EN

A ROCHESTER, EU

Hoy se va José Chua

Lo despedirán en el Aeropuerto de Hermosillo, pues finalmente partirá a Minnesota para la valoración médica, previa a su cirugía de doble trasplante de órganos.

MÁS 3 A

TEMAS PARA EL CAFÉ MAÑANERO caffenio

1. En la colonia San Juan cada vez más los vecinos optan por encerrarse en sus viviendas 'bajo siete candados' para evitar a los ladrones.

2. Gran aceptación tuvo la convocatoria para Diputado Infantil; casi 324 mil estudiantes se inscribieron para elegir a los 33 legisladores.

3. De nuevo se manifestaron ante Palacio de Gobierno despedidos por la empresa Cactex; hace un mes de su despido y no les quieren pagar.

HOY SALVADOR GARCÍA 10A | GISELA ARRIAGA 10A | JOSÉ MARTÍNEZ COLÍN 10A | MARIO ARROYO 11A | MR. X 11A | RENÉ DELGADO 11A

7 503008 686779

¡NO PROPORCIONE SUS DATOS PERSONALES!

Alerta Condusef por correo anómalo

Ofrecen una serie de recomendaciones para evitar fraude en cuentas bancarias

Por Zaria Mendoza

Mediante la técnica "phishing", delincuentes están usando a BBVA Bancomer para captar información personal y cometer fraudes.

Ante está situación la Comisión Nacional para la Protección y Defensa de los Usuarios de Servicios Financieros (Condusef), alerta a los usuarios de banca electrónica, sobre un correo falso que es utilizado para fines delictivos.

Zaira Fernández Morales, titular de la dependencia, informó que el correo dice que el acceso a la banca en línea ha vencido y la cuenta del cliente se encuentra inhabilitada, hasta en tanto no verifique sus datos.

Aclaró que por medio de esta técnica que consiste en captar datos bancarios de los usuarios, a través de la utilización de la imagen de la institución financiera, se cometen fraudes con las cuentas de las personas que llegan a caer en el engaño.

Añadió que las instituciones bancarias alertan a sus clientes mediante un correo electrónico sobre este tipo de mensajes apócrifos, ya que la actualización de datos por parte de los bancos nunca se realiza mediante e-mail.

Este correo electrónico contienen ligas que los llevan a un sitio de internet falso, donde les solicitan sus datos personales, tales como nombre, domicilio, contraseñas, número de identificación personal (NIP), número de cuenta bancaria de tarjetas de crédito y débito para posteriormente cometer fraude con sus cuentas bancarias.

RECOMENDACIONES:

- No realices transacciones financieras en computadoras de uso público
- Utiliza claves fáciles de recordar, pero difíciles de adivinar
- Cambia tus contraseñas de manera regular
- Procura utilizar contraseñas diferentes, si cuentas con el servicio de banca por Internet, en más de una institución financiera
- Desactiva la opción "recordar contraseñas" en el servicio de banca por Internet
- Procura no apartarte de la computadora cuando tengas abierta una sesión de banca por Internet, ni dejar el token a la mano
- Para cualquier duda o consulta puede comunicarse al 01 800 999 80 80 o bien en www.condusef.gob.mx, pueden seguir en Twitter: @CondusefMX y Facebook: CondusefOficial.

Dicen que los despojaron de sus terrenos

Sacan mantas frente al PAN

Por Karla Carbajal

Un pequeño grupo de ciudadanos auto nombrados "Movimiento Ciudadanos con Dignidad" se manifestaron frente a las oficinas del PAN estatal ubicadas por el Vado del Río, portando mantas con exigencias al dirigente Juan Valencia.

La ciudadana Guadalupe Arvizu Soto indicó que lo que buscan es justicia para la gente humilde que ha sido desalojada de sus terrenos por Javier Gándara Magaña y Juan Valencia Durazo, pues son alrededor de 700 familias de Hermosillo y Bahía de Kino las que han sido objeto de este atropello.

"Hubo un desalojo en la Costa de Hermosillo que se les desbarataron las casas, que ya tenían más de 15, sabe qué tantos, 24 años así viviendo la gente ahí, hubo un desalojo, se ha afectado a la gente de abajo, a la gente pobre", expresó, "queremos que a la gente humilde se le haga justicia, queremos que se le entreguen los terrenos de aquí del Vado del Río, queremos que en la Costa a la gente se le haga justicia, a toda esa gente que desalojaron, que Javier Gándara desalojó...".

Arvizu Soto indicó que no pertenece a ningún partido político y por eso acudió a manifestarse "con la frente en alto" como ciudadana que está en contra de tanta injusticia.

Jesús Ballesteros/EXPRESO

Un reducido grupo de personas sacó unas mantas acusatorias en las oficinas estatales del albiazul.

Aunque su manifestación fue por fuera de las instalaciones del partido, la ciudadana indicó que o buscaban ser atendidos por Juan Valencia Durazo pues sabe que a la gente humilde no se le hace justicia y se le ha tratado muy mal.

"Ahorita están en contra de los líderes de las colonias y los líderes de las colonias son los que los llevan al trono (a los panistas), son los que trabajan para todos los partidos, para que lleven arriba, ya que llegan arriba ya no los conocen, los quieren correr, los quieren meter al bote, ah sí, está bueno..", expuso.

Dicen que están en contra de la corrupción y nosotros no vemos como ciudadanos hermosillenses que estén en contra de la corrupción porque los corruptos están adentro, expresó, incluso en el Vado del Río se le quitaron unos terrenos a un señor mayor, "se los quitó Javier Gándara y Juan Valencia".

'No se trata de divorcio express'

El diputado del Partido Verde Ecologista de México (PVEM), Vernon Pérez Rubio, descartó que se trate de un divorcio exprés lo que pretende en su iniciativa que busca simplificar trámites, entre ellos el divorcio voluntario.

Explicó que simplemente es dar la opción a los ciudadanos para que decidan si la llevan por la vía normal ante los tribunales o ante un notario público, siempre y cuando no haya conflictos y no existan hijos menores de edad.

El divorcio exprés es muy diferente, dijo, pues hay casos como en el Distrito Federal en donde es unilateral, pues se disuelve el matrimonio aunque uno de los dos no esté de acuerdo.

Mencionó que no se promueve la desintegración familiar, "si le pones más trabas va a ser más catastrófico el proceso de divorcio, en primer lugar, pero además por qué el estado tiene que venir a tomar una decisión de una pareja, si la pareja ya decidió entrar o salir a una situación, que tomen su decisión, siempre y cuando los dos estén de acuerdo".(Karla Carbajal).

Especial/EXPRESO

El dirigente local Luis Alejandro Peralta junto a militantes, simpatizantes y los candidatos de la coalición "Por un Gobierno Honesto y Eficaz", se unieron en un ambiente de fiesta.

Arturo Escobar Vega respalda a candidatos

'Sonora retomará el rumbo con el Partido Verde'

México está cambiando en muchos aspectos y en Sonora no será diferente, Sonora retomará el rumbo con los candidatos de nuestro Partido, señaló Arturo Escobar y Vega Presidente del Partido Verde Ecologista de México.

El gobierno actual tanto en el gobierno del estado como en la Presidencia Municipal tuvieron su gran oportunidad y se la robaron, "es inadmisible e inaceptable que quieran continuar en el poder, no lo vamos a permitir".

Resaltó que Sonora está listo para ser gobernador por una mujer como es Claudia Pavlovich y por Maloro Acosta en la Presidencia Municipal, y agregó que junto con ellos, los demás candidatos del Partido Verde saldrán vencedores el próximo 7 de junio.

Especial/EXPRESO

Con los candidatos del Partido Verde Sonora retomará el rumbo afirmó Arturo Escobar y Vega, Presidente Nacional del Partido Verde Ecologista de México.

Especial/EXPRESO

La dirigencia nacional del Partido Verde respaldó la fórmula de candidatos a la gubernatura, Presidencia Municipal de Hermosillo, diputaciones locales y federales.

Especial/EXPRESO

Vamos por gobiernos honestos y que cumplan, afirmó Maloro Acosta.

SUS INTEGRANTES 'NO DAN RESULTADOS'

Exigen cambio en fideicomiso del río

Confían afectados por el derrame que continúen los pagos en dos semanas

Por Zaria Mendoza

De todas las reuniones que han tenido los alcaldes del río Sonora con diferentes autoridades, tras la contingencia el pasado agosto, la realizada el viernes con diputados federales es considerada la más positiva.

Pedro Armando Lugo, alcalde de Aconchi, comunicó que confían en lo acordado con ellos, que se continuará en dos semanas con los pagos correspondientes a la remediación por la contingencia.

"Llegamos a acuerdo donde ellos coinciden con nosotros, en que sí se tienen que realizar los pagos lo más pronto posible", expresó.

Dijo que también reclaman los daños que dejaron los camiones de carga pesada a la estructura de las calles cuando anduvieron repartiendo el agua y debido a esto, el próximo miércoles los alcaldes viajarán a la Ciudad de México, para darle seguimiento a las pláticas.

Entre las peticiones, dijo, está que se realicen cambios en integrantes del fideicomiso porque consideran que no están dando resultados.

Especial/EXPRESO

Pedro Armando Lugo.

Claudia Pavlovich se reunió con miembros del Partido Nueva Alianza

Reivindicará sistema educativo en Sonora

CIUDAD OBREGÓN.- El firme compromiso de garantizar una educación de calidad, con un trato digno y de respeto a los maestros de Sonora asumió la candidata a la gubernatura Claudia Pavlovich Arellano, al garantizar que en su gobierno trabajará por la reivindicación del sistema educativo en el estado.

Ante docentes miembros del Partido Nueva Alianza, la candidata de la coalición "Por un gobierno honesto y eficaz" les dijo que los maestros de Sonora tendrán garantizado un trato digno y de respeto, "ustedes son gente disciplinada y trabajadora y merecen un trato digno, ese lo tendrán con Claudia Pavlovich".

Recordó que su abuelo, dedicado a la docencia, le dijo siempre que la llave del éxito es la educación y está convencida de ello, por eso se comprometió a rescatar el sistema educativa invirtiendo en capacitación e infraestructura digna, "es el momento de la reivindicación de todo el magisterio, es el momento de apostarle a la educación".

Al advertir que frente a ella tiene la misión de no frenar las prestaciones a las que tienen derecho, Claudia Pavlovich afirmó estar comprometida con los trabajadores de la educación de Sonora, que merecen un mejor trato, "y juntos vamos a cambiar Sonora, porque vamos a recuperar la grandeza y valores que nos han quitado, nos han robado un sistema de salud quebrantado, nos han robado una educación que gracias a la pobre estructura que tenemos no alcanza los niveles que teníamos, pero no nos robarán la esperanza de que este Sonora sea mejor", sentenció.

En presencia del dirigente del Panal en el estado, Fermín Trujillo Fuentes; el secretario general de dicho partido, José Salomé Tello Magos; la representante de Nueva Alianza Joven del CEN del Panal, Sandra Corona Padilla, y la senadora Diva Gastélum, así como los candidatos de la fórmula local de Cajeme, la candidata de la coalición PRI, Panal y PVEM los invitó a reflexionar, "si quieren que las cosas cambien, que sean mejores, que haya honestidad y transparencia en los servidores públicos, vamos juntos a trabajar por ese Sonora", puntualizó.

Aliada del Valle del Yaqui

En su gira por Ciudad Obregón, Claudia Pavlovich estuvo como invitada en la 73 asamblea anual de la Unión de Crédito Agrícola del Yaqui, donde se comprometió a ser su aliada y una incansable gestora de sus necesidades, como lo hará con todos los sonorenses.

"Siempre seré una gestora incansable de los sonorenses en todos los sectores, ganadero, agrícola, obrero, campesino, el comercio, empresarial, lucharé por todos, aunque por eso me quieran demandar, lo voy a seguir haciendo porque es mi obligación", les dijo, frente al presidente de la agrupación, Antonio Fornés Gastélum.

Especial/EXPRESO

Claudia Pavlovich aseguró a miembros del Partido Nueva Alianza que los maestros tendrán garantizado un trato digno y de respeto.

Su propuesta es sustituirlos por filtros de prevención

Va 'Maloro' contra los retenes

Por Alejandra Olay

Un sistema y filtros de prevención sustituirán a los retenes, precisó el candidato a la alcaldía de Hermosillo por la coalición "Por un gobierno honesto y eficaz", Manuel Ignacio "Maloro" Acosta Gutiérrez, al asegurar que es necesaria la participación civil e impulsar protocolos de acción.

En rueda de prensa ofrecida ayer, -en forma paralela al tercer domingo familiar promovido como acción de campaña en las instalaciones del PRI-, explicó que en el esquema actual de los retenes los policías tienen más autoridad que un Ministro de la Corte.

"Es tu voz frente a ellos y eso es lo que no puede seguir sucediendo, necesitamos que haya protocolos, que sea transparente", aseguró.

Acosta Gutiérrez criticó que los retenes tengan un objetivo meramente recaudatorio, por lo que impulsará filtros de participación ciudadana que motive a todos a tomar conciencia y a impulsar de manera integral una campaña permanente de sensibilización.

Destacó que él ha sido un promotor de la prevención de accidentes desde su paso como director del Instituto Sonorense de la Juventud hace 13 años, con el programa Frénate que fue replicado por cinco estados más y continuó igual número de años en el estado.

"Maloro" destacó también la necesidad de recobrar la comunicación y el trabajo en equipo de organizaciones civiles con las autoridades municipales.

Ana Johnson/EXPRESO

Manuel Ignacio Acosta se pronunció por una campaña permanente de prevención de accidentes.

Intensa semana

Sobre la semana dedicada al tema de la seguridad, el candidato a la alcaldía de Hermosillo estuvo en 14 colonias, realizó 20 recorridos, ocho reuniones con vecinos, nueve visitas a lugares públicos y acudió con familias vandalizadas. Destacó que 28 privadas de la colonia Villa Bonita ya cuentan con el sistema de alerta de acción inmediata.

Lleva su propuesta a familias de 120 colonias de Hermosillo

Proyectos viables: Cristópulos

El entusiasmo y confianza mostrado por los hermosillenses en las primeras dos semanas de campaña son los mejores estímulos para fortalecer mi compromiso de trabajar por una mejor ciudad, aseguró Ulises Cristópulos Ríos.

Durante su recorrido por las colonias El Ranchito, Bella Vista, Las Minitas, Villa de Seris, Palo Verde, Invasión Altares, Haciendas del Sur y Coloso Bajo, el candidato del PRI a diputado federal por el 05 Distrito informó que trabajar cercano a la gente permite conocer el rumbo que debe tener su trabajo, primero como candidato y después como integrante del Congreso de la Unión.

"Llevamos semanas recorriendo el distrito y nos sentimos muy entusiasmados porque estamos planteando proyectos viables que indudablemente serán de beneficio directo para las familias", indicó Cristópulos Ríos.

En las primeras dos semanas de campaña, Cristópulos Ríos ha dialogado con familias de más de 120 colonias quienes han expresado su decepción porque no han sido escuchados en sus reclamos más urgentes, principalmente en materia de seguridad pública, empleos, salud, educación y servicios públicos.

"Hay decepción pero también mucho optimismo que juntos vamos a hacer grandes cosas desde el Congreso de la Unión", aseguró Cristópulos Ríos, que también visitó las colonias Palo Verde, Los Poetas, Adolfo López Mateos, Altares, Terranova y Las Amapolas.

En la zona de Punta Chueca viven marginados del progreso

Están seris en el olvido: Mendoza R.

La belleza de los paisajes naturales en la que viven los indígenas seris contrasta con el rezago y el olvido oficial que padece esta etnia local.

Administraciones van y vienen y el abandono y el desdén de las autoridades permanecen, denunció el candidato a la Presidencia Municipal por el partido Movimiento Regeneración Nacional (Morena), Jacobo Mendoza Ruiz.

Por más que se esfuerzan y trabajan para que se les escuche y propicie un entorno de oportunidades que les permita dignificar su situación, parece que las autoridades ponen oídos sordos ante las legítimas demandas de la etnia hermosillense, declaró.

"Se les ha engañado, basta mirar el entorno de hacinamiento en un contraste de ambiente natural, eso no coincide con la belleza natural que tiene aquí, tiene que ser el equivalente al desarrollo social para que armonice", indicó en su visita a Punta Chueca.

Ubicados a dos horas de la capital del estado, pero a décadas del desarrollo y de los beneficios que parecen que están destinados a otros grupos, es evidente el atraso, la pobreza, la desigualdad, porque los gobiernos lo han fomentado.

"Nosotros vamos a venir a detener ese círculo vicioso, esa manera de gobernar de saquear las arcas del pueblo", señaló.

Recordó que su administración será incluyente, con el principio de respetar las tradiciones, valorarlas, gobernar de la mano con la planilla de los seis regidores. "Vamos a estar aquí permanentemente, a partir de ahora en adelante. Morena está con los seris y los seris están con nosotros", subrayó.

Mendoza Ruiz, acompañado por Wendy Briseño Zuloaga, candidata a diputada por el XI Distrito se reunieron con Antonio Robles Torres, presidente del Consejo de Ancianos y David Morales Astorga, vicegobernador plenipotenciario, quienes destacaron no llevar promesas pues no es la manera en que Morena trabaja con la gente.

Especial/EXPRESO

Jacobo Mendoza Ruiz visitó Punta Chueca.

Especial/EXPRESO

Autoridades del PRI estatal acompañan a los ganadores del concurso.

ORGANIZADO POR FUNDACIÓN COLOSIO Y EL PRI

Premia a ganadores de ensayo político

Los trabajos elegidos se incluirán en propuestas gubernamentales

Como un partido que prioriza las propuestas de la gente en las acciones de Gobierno y se ocupa por llevarlas a la práctica, fueron reconocidos los ganadores del Concurso de Ensayo Político organizado por Fundación Colosio y el Comité Directivo Estatal del PRI.

Con el propósito de rendir un tributo a Luis Donaldo, a sus ideales y principios, el PRI en Sonora que encabeza Alfonso Elías Serrano, a través de la Fundación Colosio que dirige Gilberto Gutiérrez promovió el concurso con la finalidad de obtener las mejores propuestas para mejorar las instituciones de gobierno.

En este concurso de ensayo participaron profesionistas destacados incluso de otros estados y tras la valoración de un jurado calificado, coordinado por Rubén Díaz Vega, se eligió a los 5 mejores proyectos que se incluirán a las propuestas de la candidata Claudia Pavlovich, precisó Gilberto Gutiérrez en compañía del delegado del CEN del PRI, Raúl Mejía González y de la secretaria de la Fundación, Sara Thomson.

El presidente de la Fundación destacó la calidad de los académicos y estudiosos de los asuntos públicos que participaron, así como la solidez de las ideas que aportaron para mejorar el funcionamiento de las instituciones públicas estatales y municipales.

Los proyectos ganadores y sus autores, son: Primer lugar, "Ensayo y propuesta para mejorar la atención médica, asistencial y sanitaria de la población de Sonora", por Miguel Ángel Bracamonte Díaz; segundo lugar, "Entre la inteligencia, su contingencia y adaptación", por José Alfredo Murillo Rivas.

Los tres primeros ganadores recibieron un premio económico de 100 mil, 50 mil y 25 mil pesos, respectivamente.

Especial/EXPRESO

Claudia Pavlovich presentó sus 10 propuestas dentro del reto Productividad y Empleo.

Propone la candidata para el reto financiero en el estado

Total apoyo a proyectos productivos: Claudia Pavlovich

Crear una financiera estatal en apoyo a proyectos productivos, y el impulso del programa Sonora Global, para abrir nuevos mercados a productos sonorenses, se comprometió Claudia Pavlovich Arellano al presentar sus 10 propuestas dentro del reto Productividad y Empleo.

Luego de escuchar en Nogales las conclusiones de los encuentros regionales, la candidata a gobernar Sonora, Claudia Pavlovich Arellano, dijo que en su gobierno habrá una política de empleo total y facilidades para emprender su propio negocio, eliminando la corrupción en mandos medios y superiores; "es un tema que ha afectado a todos aquellos que han querido emprender un negocio en el estado", dijo.

Ante empresarios, expositores y el coordinador del reto Nikita Kiriaquis, Claudia Pavlovich subrayó que la prioridad será convertir el gobierno en facilitador, para hacer de Sonora un estado líder en desarrollo económico, acabando con los "moches" e impulsando la transparencia y la honestidad total.

"Tengo el gran compromiso de cumplir con mi palabra; ustedes, los empresarios, han hecho un gran trabajo y requieren de un gobierno que no les estorbe, que no sea burocrático, que les dé facilidades necesarias para que genere empleos, porque generar empleo no es un tema del gobierno, es un tema de los empresarios, pero nosotros tenemos que darle las facilidades", les dijo.

En el evento donde manifestó que está formada en los valores de la honestidad y transparencia, la candidata a gobernadora por la coalición Por un Gobierno Honesto y Eficaz, Claudia Pavlovich, propuso impulsar un programa de mejora regulatoria para agilizar la creación de nuevas empresas, y un fondo de apoyo que cubra a las empresas en las mejoras salariales.

La candidata a gobernar Sonora por PRI-Panal-PVEM a gobernadora precisó que sabe perfectamente que para tener un desarrollo económico es importante contar con una buena infraestructura y que, en este sentido, el gobierno, tiene que hacer su compromiso y su trabajo, para que sonora tenga la infraestructura necesaria para un verdadero crecimiento económico.

La creación de una bolsa de trabajo más dinámica y efectiva disponible las 24 horas del día, así como oportunidades de empleo para mujeres mayores de 40 años, a través del programa "Mujeres adelante", fueron parte de los diez propuesta planteadas dentro del foro "Política de empleo total y facilidades para emprender tu propio negocio", realizado en Nogales, donde se escucharon las propuestas recogidas en siete regiones del estado, como San Luis Río Colorado, Puerto Peñasco, Hermosillo, Nogales y el sur del Sonora.

Realiza intensa gira por Nogales

En su gira por Nogales la candidata al gobierno del estado atestiguó la conferencia "Participación de la mujer en la política", impartida por Adriana Ortiz y posteriormente presidió un evento multitudinario en la colonia La mesa, donde miles de asistentes se comprometió a rescatar esa comunidad y acabar con el rezago que tienen en servicios públicos.

Escuchó también las propuestas de integrantes de instituciones privadas y participó en una reunión del Reto de Desarrollo Sustentable, para luego visitar las instalaciones de la planta industrial de la refresquera Coca Cola y finalizar su jornada con una reunión en el poblado de Santa Cruz.

Propone reducir rezago en colonias tradicionales

Presenta Maloro plan de pavimentación

Por Alejandra Olay

Son cerca de mil millones de pesos los que invertirá el Ayuntamiento de Hermosillo en pavimentación, informó Manuel Ignacio "Maloro" Acosta Gutiérrez durante la presentación y firma de compromiso del programa "Pavimentación Total", con habitantes de la colonia Lomas del Norte.

El candidato a la alcaldía de Hermosillo por la coalición "Por un Gobierno honesto y eficaz" dijo que atenderán el rezago en materia de pavimentación y que en una primera etapa requerirán entre 150 y 250 millones de acuerdo a los metros cúbicos, respaldados en un modelo financiero.

"Hemos tenido una mesa integrada desde hace meses con los mejores especialistas. Antes de dar a conocer este programa estuve en la Cámara Mexicana de la Industria de la Construcción y hemos estado con científicos para analizar no sólo el problema del polvo sino los calibres de pavimentación, calidad y esquemas financieros", explicó al término del evento.

Se refirió a la afectación por el polvo en un 40% de los niños en Hermosillo así como a la deforestación que ha sufrido la ciudad, por lo cual impulsara la construcción del Parque Metropolitano en 200 hectáreas.

"Toda mi propuesta es de una visión integral con infraestructura, pavimentación, seguridad, empleo y todo lo que se refiera al ser humano, esa es la diferencia", expresó Maloro, quien se mostró convencido de incluir la participación ciudadana en la consulta y seguimiento a sus compromisos de campaña y de gobierno.

Especial/EXPRESO

El candidato de la coalición "Por un Gobierno honesto y eficaz" visitó la colonia Lomas del Norte.

Ulises Cristópulos promueve la sana convivencia

'La familia es prioridad'

Porque la base de una sociedad fuerte es la familia, Ulises Cristópulos Ríos realiza festivales familiares en diferentes colonias del sur de Hermosillo donde se combina el contacto ciudadano con la sana diversión.

"Queremos dar un mensaje optimista en los barrios y colonias, por eso llevamos música, diversión y sano esparcimiento pero también vamos a escuchar de viva voz la problemática que enfrentan las familias, para, todos juntos, luchar por mejores condiciones", manifestó Cristópulos Ríos.

El Candidato del PRI a la Diputación Federal por el 05 Distrito señaló que la sana diversión se combina perfectamente con el compromiso de escuchar a las familias hermosillenses.

Especial/EXPRESO

Mediante festivales, el candidato a diputado federal por el Distrito 5, recopila propuestas ciudadanas.

Asegura el Candidato de Morena a la alcaldía de Hermosillo

Con 500 policías se hace: Jacobo Mendoza

Por Alejandra Olay

Jacobo Mendoza Ruiz, candidato a la alcaldía de Hermosillo por el Partido Morena aseguró que la inseguridad en el municipio puede resolverse con 500 policías y el mismo presupuesto bien distribuido.

En detallada propuesta sobre el qué y el cómo enfrentará la inseguridad en colonias y al interior de las familias, se comprometió a mantener los filtros de detención de alcohol y a construir centros de detención para este tema en particular, donde privará el respeto a su dignidad y derechos humanos.

Con 6 zonas en el área rural y 5 regiones en la ciudad: norte, centro, sur, oriente y poniente, Mendoza Ruiz aseguró que se combatirá la corrupción con vigilancia y la participación de comités ciudadanos.

"Transformaremos la visión de la policía municipal con un enfoque preventivo y no recaudativo", afirmó tres enumerar la formación de comités ciudadanos de seguridad pública, con un represente por colonia y la atención pronta y contundente para atender violencia contra la mujer y maltrato infantil.

Explicó que sectorizará la ciudad en 50 cuadrantes, en cada uno se establecerá un modulo de seguridad pública con un mínimo de 8 elementos policiacos que dispondrán de 2 patrullas y 2 motocicletas para realizar rondines en pareja y 2 elementos fijos en el modulo, de acuerdo a la necesidad de cada sector. Cada cuadrante tendrá un jefe y estará vigilado por los comités ciudadanos.

¿Dónde?

¿Por dónde sales si vas en un avión y este explota? Obvio por las noticias.

RECIBE CONTRALORÍA 24 DENUNCIAS

Investigan a funcionarios

Por la presunta participación en el proceso electoral

Por Zaria Mendoza

La Contraloría General del Estado recibió 24 denuncias que tienen que ver con asuntos electorales y funcionarios públicos.

La contralora María Guadalupe Ruiz Durazo informó que dichas denuncias se están investigando para ver si proceden o no y aplicar las sanciones correspondientes, que pueden ser hasta la inhabilitación del cargo público.

"El reporte de Contraloría Social, que es la que recibe, es que tienen que ver con asuntos electorales y funcionarios públicos, no tengo información, pero no creo que haya algún funcionario de primer nivel, lo supiera", indicó Ruiz Durazo.

Recalcó que los funcionario deben estar trabajando en sus labores y destinar todos los recursos materiales, tecnológicos y de cualquier sentido a aquello a lo que fueron destinados.

"Un empleado de gobierno es un ciudadano igual que cualquiera y tiene derechos constitucionales libres, puede participar en cualquier asunto electoral fuera de su horario de trabajo, lo que no podemos hacer es destinar recursos públicos a asuntos electorales, eso es delito y se sanciona", aseveró.

Sobre los "moches fiscales", en los que supuestamente el Gobierno del Estado perdonó a varias empresas sonorenses, dijo que es su obligación investigar y jamas filtraría información a la prensa.

Especial/EXPRESO

María Guadalupe Ruiz Durazo.

Lanzan campaña de denuncia contra 'violentos'

Exhiben daños a la publicidad del PRI

El Comité Directivo Estatal del PRI, a través de su Red de Jóvenes, arrancó una campaña informativa a los sonorenses para frenar al PAN violento y evitar se siga con la destrucción de la publicidad de los candidatos priistas.

Ante la presencia de los medios de comunicación y de la planilla de regidores del candidato del PRI a la alcaldía de Hermosillo, se instaló una manta con la leyenda: "Aquí iba una cartelera del "Maloro" Acosta y la destruyó #PANViolento", para iniciar con la colocación de otras en los diferentes espacios contratados por el Comité Directivo para la promoción de sus candidatos a la gubernatura y a diferentes puestos de elección popular y los cuales en un 70% han sido destruidos en los distintos municipios.

La secretaria de la Red Jóvenes por México, Brianda Vivian Martínez, señaló que el PRI en Sonora arranca esta campaña que se extenderá a nivel estatal, en la cual se colocará la misma lona con el nombre del priista afectado en todo los municipios donde han sido dañadas carteleras, pendones y espectaculares y los cuales al parecer el PAN ha violentado tanto de la candidata al Gobierno del Estado, Claudia Pavlovich Arellano, como de las fórmulas locales.

"Esta campaña informativa y de concientización por parte del PRI estatal y la Red de Jóvenes por México vamos a llevarla a cabo para que estén enterados de que el PAN es violento, y es un llamado para decirles que los estamos viendo, que nos respeten y lo estamos haciendo de frente, esto no es una campaña negra, es una campaña informativa".

En representación de la planilla de candidatos a regidores, Reyna Limón comentó: "Hemos denunciado los daños de que son objeto los espectaculares de todos los candidatos, y queremos hacer un llamado para que nos sigan enviando datos o información al correo planillamaloro2015@gmail.com, a la fecha hemos recibido bastantes correos con información de lugares y personas que han sido vistas destruyendo publicidad".

Reyna Limón agregó que en tan sólo tres días de la creación de este correo electrónico, se han recibido alrededor de 60 denuncias gráficas de ciudadanos, que enviaron fotografías de cada uno de los espectaculares que han sido violentados, es importante señalar que la propaganda política de la planilla por Hermosillo, ha sido dañada en un 70% en toda la ciudad.

La planilla del candidato del PRI a la alcaldía de Hermosillo estuvo en la instalación de la nueva manta.

Especial/EXPRESO

Claudia Pavlovich dialogó con estudiantes del Itson.

Visita Claudia Pavlovich el Itson y participa en desfile de trabajadores

Garantiza recursos a las universidades

A otorgar los recursos a las universidades públicas en tiempo y forma, sin "regatear" lo que por ley les corresponde, se comprometió la candidata a gobernar Sonora, Claudia Pavlovich Arellano, ante el rector del Itson, Roberto Cruz Medina, estudiantes y personal docente y administrativo.

"Una buena educación se paga sólo una vez y una mala, se paga toda la vida", explicó.

Dentro de la celebración del 60 aniversario del Itson, la candidata a gobernadora de la coalición "Por un gobierno honesto y eficaz" puntualizó que su propuesta de gobierno tiene como ejes principales la educación y la salud de los sonorenses, con la administración de recursos públicos de forma transparente y honesta, destinando a cada cual lo que le corresponde.

Junto al candidato a la alcaldía de Cajeme, Faustino Félix Chávez, Claudia Pavlovich dialogó con jóvenes estudiantes a quienes reiteró su compromiso de integrar un programa efectivo de becas, incentivar a empresas que contraten a recién egresados para que cuenten con empleo seguro, e incentivos para jóvenes emprendedores.

Más tarde, Claudia Pavlovich se reunió con Organizaciones No Gubernamentales del municipio donde propuso crear un Consejo que atienda directamente las necesidades que se presenten.

Escuchó a la campeona mundial paralímpica, Esther Rivera, y aseguró que llevará a cabo un gobierno incluyente con oportunidades para todos, además de reactivar el programa "Peso por Peso", para apoyar a las Instituciones de Asistencia Privada.

Especial/EXPRESO

La candidata del PRI a la gubernatura participó en el desfile de los trabajadores.

Desfile obrero

Al desfilar en Ciudad Obregón junto a agremiados de la Confederación de Trabajadores de México, Claudia Pavlovich Arellano se comprometió a respetar sus derechos y promover más incentivos que dignifiquen sus labores.

Reconoció la lucha y logros de los trabajadores sonorenses y su compromiso de buscar mayores beneficios, como lo son las guarderías infantiles para hijos de las madres trabajadoras.

Junto al dirigente estatal de la CTM, Javier Villarreal, la abanderada del PRI, Nueva Alianza y Verde Ecologista destacó además su compromiso de promover salarios justos y empleos sin exclusión de género y edad, así como mayor capacitación constante para los empleados.

Claudia Pavlovich agregó que vigilará el cumplimiento de las normas de seguridad, salud e higiene en más empresas para reducir al máximo los riesgos de trabajo, así como garantizar una justicia laboral pronta y expedita mediante funcionarios profesionales y honestos.

Junto a Faustino Félix Chávez recorrió desde la calle No Reelección en la colonia Plano Oriente hasta la calle Miguel Alemán, donde saludó a los contingentes de diversos sindicatos.

La candidata a gobernar Sonora resaltó que impulsará nuevos programas de vivienda amplia y digna, con precios justos y bajos intereses, además de procurar calidad total en los servicios de salud a los trabajadores y sus familias impulsando los sistemas de retiro y garantizando absoluto respeto a los fondos de pensiones de los trabajadores.

Como parte de su agenda de trabajo, Claudia Pavlovich acudió a la inauguración del Torneo Estatal de Basquetbol de Veteranos, en el Gimnasio Municipal Manuel Lira García.

Durante estos eventos estuvo también el candidato a la diputación federal, Abel Murrieta y los candidatos a diputados locales, Brenda Jaime, Emeterio Ochoa, Omar Guillén y Rafael Buelna.

Participan en desfile del Día del Trabajo

Encabeza Iris Sánchez demandas de jornaleros

Encabezados por su dirigente sindical, Iris Sánchez Chiu, más de mil jornaleros agrícolas de Sonora desfilaron este primero de mayo y demandaron la supervisión e inspección de las autoridades del trabajo, para que se sancione, aquellos campos que carecen de espacios adecuados para albergar a los trabajadores.

La secretaria General del Sindicato Salvador Alvarado, Iris Sánchez, frente a las autoridades de gobierno demandó la aplicación de la ley en aquellos campos agrícolas que se han rezagado en tomar acciones para brinda atención digna y humana a los hombres que levantan sus cosechas.

Aun cuando Sonora se coloca en el primer lugar en la modernización de las instalaciones que se brinda a los jornaleros que vienen de otros estados de la república, a realizar trabajos en el campo, existen algunos que les falta reconocer la importancia de brindarles buenas condiciones de vida.

Se manifestó en contra de aquellos productores que improvisan campamentos o asentamientos irregulares que generan condiciones de hacinamiento e insalubridad que pone en riesgo la integridad física del jornalero y familiares que los acompañan desde sus lugares de origen.

Respaldada por el contingente de trabajadores del campo levantó la voz en nombre de sus agremiados, para solicitar las condiciones legales para que este sector de la población en condiciones laborales de planta, estacionales y eventuales se les considere sujeto de crédito para acceder a una casa habitación.

El Sindicato Salvador Alvarado formó parte del contingente de trabajadores que este primero de mayo marchó por una de las principales calles de la ciudad, exigiendo respeto a sus derechos laborales y mejores condiciones de vida.

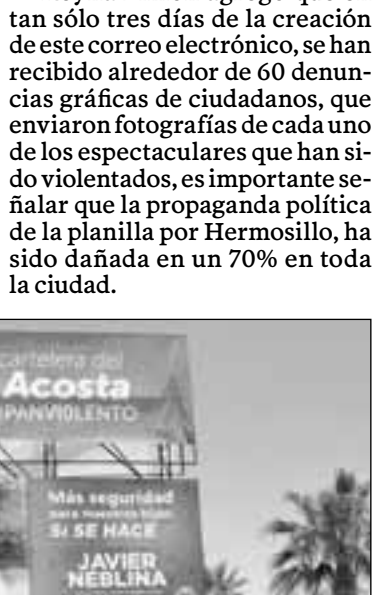

Especial/EXPRESO

Iris Sánchez Chiu.

Trabajadores sindicalizados le brindan su respaldo

Participa 'Maloro' en desfile obrero

Entre música, bailes y consignas de un mejor futuro, Manuel Ignacio "Maloro" Acosta encabezó junto con Héctor Robles, dirigente local de la CTM y cientos de trabajadores sindicalizados, el desfile para conmemorar la lucha obrera por una vida más digna.

Durante su recorrido, el candidato a la Presidencia Municipal de la coalición "Por un gobierno honesto y eficaz" refrendó la amistad que lo une a miles de trabajadores sindicalizados, quienes le expresaron su confianza.

Al saludar a la clase trabajadora que exigió mejores condiciones laborales y oportunidades para las familias, "Maloro" Acosta reiteró el compromiso de junto con los hermosillenses transformar Hermosillo para el bien de sus habitantes.

Manifestó que es tiempo de que Hermosillo tenga rumbo y certidumbre y que las familias tengan respuesta a problemas que por años no han sido resueltos por administraciones panistas, es "tiempo de tener un Hermosillo con todo", afirmó.

Especial/EXPRESO

Manuel Ignacio Acosta recibió el respaldo de los trabajadores.

El Gobernador de Puebla brindó su respaldo al candidato a la gubernatura, quien dijo, está haciendo una excelente campaña de propuestas y cercana a la gente

El PAN refrendará Sonora con Javier Gándara, afirma Moreno Valle

HERMOSILLO, SONORA.- "Que a nadie le quede duda que Sonora seguirá siendo panista con Javier Gándara, quién será un extraordinario Gobernador", dejó en claro Rafael Moreno Valle al brindar respaldo total al abanderado albiazul a la gubernatura, el único dijo, "capaz de llevar al Estado a explotar todo su potencial a través de seis años de desarrollo, estabilidad y resultados en favor de todos los ciudadanos".

El Gobernador de Puebla destacó la campaña de propuestas y de cercanía con la gente que encabeza Javier Gándara, la cual es un orgullo para el panismo a nivel nacional, pues Sonora es uno de los Estados más importantes que gobierna el partido.

• Javier Gándara Magaña durante la conferencia de prensa.

"Pude constatar el gran potencial y sobre todo la visión que tiene Javier Gándara, que con su experiencia como alcalde de Hermosillo, como empresario exitoso, sabe cómo generar empleos, como atraer inversiones y sobre todo que escucha a la gente con una gran sensibilidad y encuentra propuestas de solución a sus problemas".

Moreno Valle dijo también que campañas positivas como la que realiza Javier Gándara ayudan de gran manera a recuperar la confianza de los ciudadanos en los procesos electorales y la democracia, además de que los motiva a que acudan a las urnasa emitir su voto y elijan a sus gobernantes, lo cual dijo, debe ser tarea de todos los partidos.

AGRADECE APOYO

Javier Gándara agradeció el apoyo a Rafael Moreno Valle, quien dijo, es uno de los grandes liderazgos del partido a nivel nacional y un Gobernador de resultados, a la vez que se comprometió a mantener esta campaña propositiva con la que desde el primer día se ha dado a la tarea de recorrer todos los municipios del estado hablando de frente con la gente, escuchando sus propuesta e integrando estas a su proyecto de gobierno.

"Ya me faltan prácticamente tres municipios nomás para completar los 72, porque el elemento central de nuestra campaña ha sido el escuchar a la gente, el contacto y lo que nosotros hemos propuesto dentro del planteamiento inicial ha sido el detonar con inversión la economía de los ocho municipios más poblados y a los de menos población, ir impulsándolos en las fortalezas de cada uno de ellos, entonces seguiremos trabajando en ese ánimo".

En la conferencia de prensa, estuvieron también el presidente del Comité Directivo Estatal, Juan Valencia Durazo, la secretaria de Vinculación con la Sociedad del CEN del PAN, Blanca Jiménez Castillo y los candidatos a la alcaldía de Hermosillo, Damián Zepeda y a diputados federales, Javier Neblina, Luis Ernesto Nieves y Héctor Laguna.

El verdadero cambio va junto a empleo bien remunerado, servicios eficientes y tranquilidad de las familias, dijo

Propone Claudia Pavlovich impulso a empleos bien pagados en comunidades pequeñas

A no doblarse ante nada y dar la lucha para tener el Sonora de 10 al que aspiramos con mejores empleos, servicios dignos y desarrollo y tranquilidad de las familias, convocó Claudia Pavlovich Arellano en Cananea, Bacoachi, Arizpe, Cucurpe y Santa Ana.

La candidata a gobernar Sonora, Claudia Pavlovich Arellano, aseguró que sí se puede salir adelante para lograr el verdadero cambio que se requiere.

Puntualizó que no los dejará solos, y luchará junto a ellos para rescatar Sonora del rezago al que está sometido. "Porque Sonora ya no aguanta más atropellos, tanta represión y tantas cosas que hemos vivido en estos años", indicó.

Claudia Pavlovich subrayó que a pesar de las campañas negras en su contra no dejará de luchar por lo que Sonora necesita.

En reunión con estrellas del deporte de Cananea, Claudia Pavlovich Arellano, se comprometió a construir una unidad deportiva digna de los habitantes del lugar, con instalaciones bien equipadas y calidad, donde se practiquen la diversas disciplinas, ya que, dijo, está convencida que el deporte es el principal aliado para que jóvenes y niños se desarrollen de manera integral.

• "A mí no me mueve el dinero, ni el poder, a mí lo que me mueve es el servir a la gente, es saber que podemos tener mejores oportunidades, que pueden salir adelante, que nuestros hijos pueden terminar una carrera y tener empleo, que las personas con discapacidad tengan atención de primera y no de cuarta. Este es el Sonora de todos, al que yo le apuesto y sé que lo podemos lograr", puntualizó Claudia Pavlovich.

La candidata a gobernadora por la coalición de PRI-Panal-PVEM, acompañada por el dirigente del PRI en Sonora Alfonso Elías Serrano, el ex gobernador de Sonora, Armando López Nogales, el coordinador de la fracción priista en el Congreso del Estado, Samuel Moreno, el dirigente nacional del Stirt, Ricardo Acedo Samaniego, se pronunció por el rescate de la región con inversión en tener carreteras estatales dignas que ahora están en el abandono.

• Manuel Ignacio "Maloro" Acosta durante su visita a Zamora.

Es inhumano que sigan viviendo en las condiciones actuales, señala

Anuncia Maloro Acosta servicios básicos para comunidades rurales

Servicios básicos como drenaje y pavimentación para la zona rural oriente de Hermosillo, serán una realidad, afirmó Maloro Acosta, quien agregó que esto les dará mayor dignidad a las familias de esa zona del Municipio.

Al visitar Zamora, el candidato a la Presidencia Municipal por el PRI, Partido Verde y Nueva Alianza, indicó que la instalación del servicio de drenaje se realizará de manera paulatina en las diversas comunidades.

"Vamos a iniciar el proceso de drenaje en las cinco primeras grandes comunidades que están ubicadas en al área rural, ese es un compromiso y me comprometo porque es inhumano lo que estamos viviendo", subrayó.

Maloro Acosta apuntó que su Gobierno será un articulador y gestor de recursos federales y estatales, para que los apoyos lleguen a productores que lo necesiten y se active la economía en esta área.

Ante vecinos de San Pedro, El Tazajal, La Victoria y El Tronconal, reiteró que Hermosillo tiene una enorme riqueza en el recurso humano que habitan en las distintas comunidades rurales, pero necesitan apoyos los pequeños productores ganaderos y agricultores.

"Ya basta de que sigamos siendo los olvidados, esta área rural no va a ser el patito feo, va a ser una zona que sea ejemplo de empleo, de desarrollo y para eso necesitamos que todas las familias jalemos juntos", apuntó.

El candidato del PRI, PVEM y Nueva Alianza indicó que también de manera integral se abordarán los temas de seguridad, falta de agua, pavimentación, así como la falta de espacios públicos dignos.

AFIRMAN DESTRUYEN PUBLICIDAD DEL PRI

Hermosillo, Sonora.- Los espectaculares informativos del PRI en Sonora con la leyenda "Aquí iba una cartelera del Maloro y la destruyó #PANviolento", fueron dañados en menos de 24 horas de su colocación.

CLEMEN ELÍAS LLEVA SUS PROPUESTAS A COLONIAS

Para sumar apoyos en torno a su candidatura, la aspirante a la Diputación Local al Distrito IX Hermosillo Centro, Clemen Elías recorre las colonias del sector, platica con los vecinos y presenta sus propuestas, mismas que señala serán de gran beneficio para el desarrollo de la capital y de las familias hermosillenses.

DECISIÓN 2015

LA RESPALDA GRUPO PERREDISTA

Se suman a Claudia

Buscan evitar que Sonora siga siendo rehén de la corrupción y el despilfarro

El apoyo a pescadores ribereños para generar más mejores oportunidades de crecimiento y desarrollo en sus comunidades, comprometió Claudia Pavlovich Arellano en Paredoncito, municipio de Villa Juárez, donde se le sumaron perredistas y ex perredistas del sur del estado.

Adelaido López López, representante de perredistas del sur del estado, explicó que se unen al movimiento social que encabeza Claudia Pavlovich, porque es el proyecto que confían acabará con la corrupción que ha prevalecido en Sonora durante los últimos años.

"Somos militantes de izquierda, compañeros que venimos desde Cajeme hasta Estación Don, para invitarlos a usar el voto útil para llevar a Claudia a la gubernatura", dijo López López, quien asistió en compañía de Antonio del Pardo Escalante, Héctor Manuel Barrera y Manuel Rojas, entre otros líderes y regidores del PRD en el sur del estado.

"¿Por qué nos sumamos a Claudia?, porque Sonora ya no debe ser rehén de la corrupción, el estado debe superar el despilfarro, y a eso vamos cientos de perredistas con el voto útil, además de ir por el voto indeciso, que le sirva a Claudia para que saque la corrupción de este estado", dijo Adelaido López López.

Ahí, la candidata a gobernar Sonora reconoció este hecho y llamó a incrementar el movimiento social para lograr un verdadero cambio en Sonora. Dijo que su proyecto de gobierno no tiene colores, y busca apoyar las causas de la gente que lucha a diario por salir adelante.

Ante el diputado federal Alfonso Insunza, presidente de la Comisión de Pesca en la Cámara de Diputados, la candidata a gobernadora por la coalición "Por un gobierno honesto y eficaz" se comprometió a impulsar programas que ayuden a las los habitantes de las comunidades pesqueras del estado a mejorar su calidad de vida.

Especial/EXPRESO

Claudia Pavlovich Arellano indicó en Paredoncito que su proyecto de gobierno no tiene colores.

Impulsará a las comunidades rurales de Hermosillo

Promoverá Cristópulos desarrollo equilibrado

Buscar el desarrollo equilibrado en las comunidades rurales de Hermosillo fue el compromiso que hizo Ulises Cristópulos Ríos con habitantes de esas zonas.

El candidato a diputado federal por el 05 Distrito señaló que desde el Congreso de la Unión se gestionarán los recursos para que el desarrollo llegue parejo a todos los hermosillenses.

"Todas las comunidades deben recibir la misma atención para terminar con el rezago que vienen arrastrando, principalmente en material de servicios públicos", manifestó Cristópulos Ríos.

En los recorridos que el candidato ha realizado en las comunidades de San Bartolo, Poblado Miguel Alemán, San Pedro El Saucito, Ejido El Triunfo, Mesa del Seri, Fructuoso Méndez, Tronconal, Topahue, Zamora, entre otros, las familias han solicitado su intervención para darle dinamismo a sus regiones.

Especial/EXPRESO

Ulises Cristópulos Ríos recorrió la zona rural de Hermosillo.

"Vamos a trabajar juntos por las comunidades rurales de Hermosillo, vamos a gestionar los recursos, dentro del Presupuesto de Egresos del Estado, para promover el empleo, los servicios públicos, la seguridad, pavimentación y el desarrollo que nuestras familias exigen y merecen", señaló el candidato tricolor.

Creará 'Maloro' Dirección de Participación Ciudadana

Dará poder real a hermosillenses

Porque Hermosillo necesita un gobierno que escuche y empodere a los ciudadanos, Manuel Ignacio "Maloro" Acosta, anunció que en su gobierno municipal se creará la Dirección de Participación Ciudadana.

El candidato a la Presidencia Municipal por el PRI, Partido Verde y Nueva Alianza, reiteró que es necesario darle poder a la sociedad para que participen en las decisiones que se toman desde el Gobierno y añadió que se requiere para poner orden en el municipio.

"Hace falta un cambio en el organigrama del Ayuntamiento para que los ciudadanos realmente tengan un empoderamiento, para eso se necesita una dirección para que atienda a esos consejos ciudadanos", apuntó.

"Maloro" Acosta informó que el programa "Garantía Ciudadana" es su compromiso para darle poder real a la sociedad y asegurarse que las promesas de campaña serán cumplidas.

"Hoy lo que vivimos es una decepción, un desánimo y esa es una situación que tenemos que darle vuelta con la participación y el empoderamiento ciudadano. Por eso, el gobierno municipal que encabezaré con el apoyo de la sociedad, contará con una Dirección de Participación Ciudadana, donde se hará un compromiso real con las familias hermosillenses", precisó.

Especial/EXPRESO

Manuel Ignacio Acosta pretende darle poder real a la sociedad.

"Maloro" Acosta informó que los diversos compromisos que realiza en campaña, los está firmando junto con un comité de vecinos como testigos, a fin de garantizar su cumplimiento y agregó que a fin de mes estarán disponibles en el página web www.maloro.com, para que todos los hermosillenses conozcan las obras que serán posibles cuando, con el voto de la ciudadanía, sea Presidente Municipal.

Barco

En un barco que se hunde: -¡Capitán, capitán, no se vaya que aún quedan mujeres en el barco! -¡Si hombre, como si estuviera la situación para andar con mujeres!

¡Que mejor regalo para Mamá que volver a oír y entender de nuevo!

Beltone™

Ayudando al mundo a oír mejor

¿Problemas para oír?

APROVECHE 30% DE DESCUENTO EN APARATOS AUDITIVOS*

*VIGENCIA SÁBADO 9 DE MAYO

¡¡Llame para agendar su cita!!

EXAMEN AUDITIVO Y CONSULTA ¡GRATIS!

Dr. Luis Amézquita López
Cédula profesional: 5303859
* APLICAN RESTRICCIONES.
* CONSULTE A SU MÉDICO.

• Contamos con más de 70 años de experiencia • Mantenimiento sin costo
• Aparatos 100% digitales • Fabricados en USA • Reparamos aparatos de todas las marcas.

Plaza Bonita: Boulevard Navarrete 217 local D, entre Alfredos y Herrerías, Col. Villa Satélite, Hermosillo, Son. A una cuadra de la calle Olivares

Tel. (662) 216 5481
Lada sin costo 01800715 2555

MANEJAMOS MENSUALIDADES SIN INTERESES CON: VISA

Enfrentamiento entre autoridades

Por cierre panista

Enrique Delgadillo

Durante la mañana de ayer se dio un enfrentamiento entre policías municipales y estatales, esto por la colocación de lo que sería el escenario del cierre del candidato del PAN, Javier Gándara Magaña.

Esto inició cuando los encargados de su instalación llegaron a cerrar la calle Sinaloa a la altura de la calle 200, donde llegaron los oficiales municipales a solicitar los permisos correspondientes, los cuales no se tenían.

Es por ello que se pidió dar una solución, ya que sí se tenían los permisos de Protección Civil, así como los de Inspección y Vigilancia, pero no los de Tránsito Municipal.

Tras una discusión entre el comandante de Seguridad Pública Orlando Velderráin, Juan Valencia Durazno, dirigente estatal de Acción Nacional y Emanuel López Medrano en lo municipal, se decidió por parte de las autoridades de la Policía Preventiva permitir el evento aun cuando no se tenía la documentación en regla.

Momentos en los que autoridades discuten sobre los permisos para la colocación del templete de Javier Gándara.

Permite Municipio evento sin permiso de Tránsito

Enrique Delgadillo

El Ayuntamiento de Cajeme reitera su apertura a diversas fuerzas políticas al permitir que el Partido Acción Nacional (PAN) realice un acto público y el cierre de la avenida Sinaloa, a un costado del Teatro del ITSON, sin contar con la anuencia oficial de la Dirección de Tránsito Municipal, manifestó Isaac Apodaca Lauterio.

El titular del Sistema Municipal de Seguridad Ciudadana informó que cualquier evento que contemple el cierre de calles debe contar con permisos otorgados por el jefe de Tránsito y la Secretaría del Ayuntamiento.

"Los acontecimientos sucedidos esta mañana obedecen a una falta de respeto a la autoridad. Todos los partidos han tenido abiertas las puertas del Gobierno Municipal y desde luego la Secretaría de Seguridad Pública, como saben cuando se realiza una fiesta y se piensa cerrar una calle es obligado a venir con el jefe de Tránsito, no es un requerimiento nuevo o distinto", expresó.

"Chuy" Félix, favorito a cierre de campaña

Irreversible ya la definición de los cajemenses a favor del candidato del PAN a la Presidencia Municipal

En la recta final de las campañas electorales, el candidato del PAN a la Presidencia Municipal de Cajeme, Jesús Félix Holguín, se enfila hacia el triunfo, pues las últimas encuestas lo sitúan 10.3% por encima de su más cercano competidor.

Una encuesta de la casa "Encuesta Segura y Asociados", revela que el 44.65% de los cajemenses lo favorecerán con su voto este 7 de junio, en tanto que al candidato del PF lo sigue el 34.35% de los ciu dadanos en edad de votar.

A menos de una semana d las votaciones, el panoram luce alentador para el cand dato del PAN, toda vez qu prácticamente están defin das las intenciones del vot entre los ciudadanos.

Según el sondeo, realizad a través de mil 500 número telefónicos fijos y celulare el contendiente del Partid Movimiento Ciudadano tie ne una intención del voto d 6.3%.

Otros partidos como PRD, PT, Humanista, Er cuentro Social y MOREN conjuntan el 3.7% de las sim patías de los ciudadanos, e tanto que un 11% no sabe o n contestó por quién emitirá s sufragio.

La encuesta fue realizad entre el 31 de mayo y el 2 d junio y tiene un margen d error de más, menos, 2.1 y un nivel de confianza d 96%.

Félix Holguín se distingu durante su campaña políti por presentar las mejores pr puestas a favor de un Cajem seguro, limpio, ordenad próspero, innovador y comp titivo que la sociedad exige.

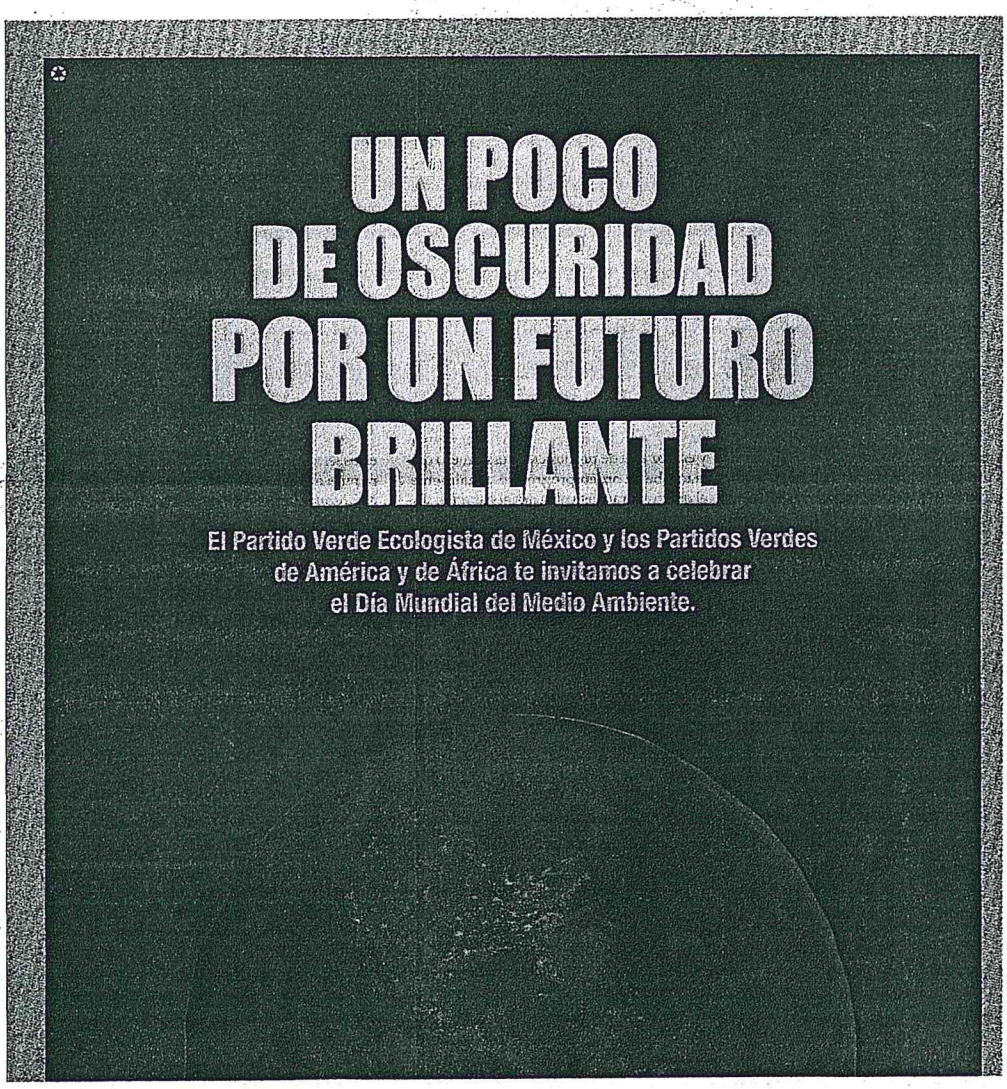

de Protección Civil, así como los de Inspección y Vigilancia, pero no los de Tránsito Municipal.

Tras una discusión entre el comandante de Seguridad Pública Orlando Velderráin, Juan Valencia Durazno, dirigente estatal de Acción Nacional y Emanuel López Medrano en lo municipal, se decidió por parte de las autoridades de la Policía Preventiva permitir el evento aun cuando no se tenía la documentación en regla.

Momentos en los que autoridades discuten sobre los permisos para la colocación del templete de Javier Gándara.

Permite Municipio evento sin permiso de Tránsito

Enrique Delgadillo

El Ayuntamiento de Cajeme reitera su apertura a diversas fuerzas políticas al permitir que el Partido Acción Nacional (PAN) realice un acto público y el cierre de la avenida Sinaloa, a un costado del Teatro del ITSON, sin contar con la anuencia oficial de la Dirección de Tránsito Municipal, manifestó Isaac Apodaca Lauterio.

El titular del Sistema Municipal de Seguridad Ciudadana informó que cualquier evento que contemple el cierre de calles debe contar con permisos otorgados por el jefe de Tránsito y la Secretaría del Ayuntamiento.

"Los acontecimientos sucedidos esta mañana obedecen a una falta de respeto a la autoridad. Todos los partidos han tenido abiertas las puertas del Gobierno Municipal y desde luego la Secretaría de Seguridad Pública, como saben cuando se realiza una fiesta y se piensa cerrar una calle es obligado a venir con el jefe de Tránsito, no es un requerimiento nuevo o distinto", expresó.

Fernando Isaac Apodaca Lauterio.

El que cuenten con la anuencia de la Secretaría del Ayuntamiento no los exime de solicitar el permiso de vialidad, añadió.

El PAN actuó de manera incorrecta al no solicitar a Tránsito Municipal el permiso correspondiente para el cierre de calles, dijo, sin embargo el Ayuntamiento de Cajeme actuará de manera prudente y se permitirá la instalación de un templete en la calle Sinaloa.

"Nos conduciremos con cortesía política al permitir que las avenidas sean obstruidas sin permiso correspondiente de Tránsito, además de retirar las unidades de la Policía Municipal del lugar", apuntó.

Aseguró que el actuar de los policías municipales no tiene un fin político, pues el único objetivo es hacer que el PAN cumpla la Ley, como lo haría cualquier ciudadano de Cajeme.

a cierre de campaña

Irreversible ya la definición de los cajemenses a favor del candidato del PAN a la Presidencia Municipal

En la recta final de las campañas electorales, el candidato del PAN a la Presidencia Municipal de Cajeme, Jesús Félix Holguín, se enfila hacia el triunfo, pues las últimas encuestas lo sitúan 10.3% por encima de su más cercano competidor.

Una encuesta de la casa "Encuesta Segura y Asociados", revela que el 44.65% de los cajemenses lo favorecerán con su voto este 7 de junio, en

contestó por quién emitirá sufragio.

La encuesta fue realiza entre el 31 de mayo y el 2 junio y tiene un margen error de más, menos, 2. y un nivel de confianza 96%.

Félix Holguín se disting durante su campaña polí por presentar las mejores p puestas a favor de un Caje seguro, limpio, ordena próspero, innovador y com titivo que la sociedad exig

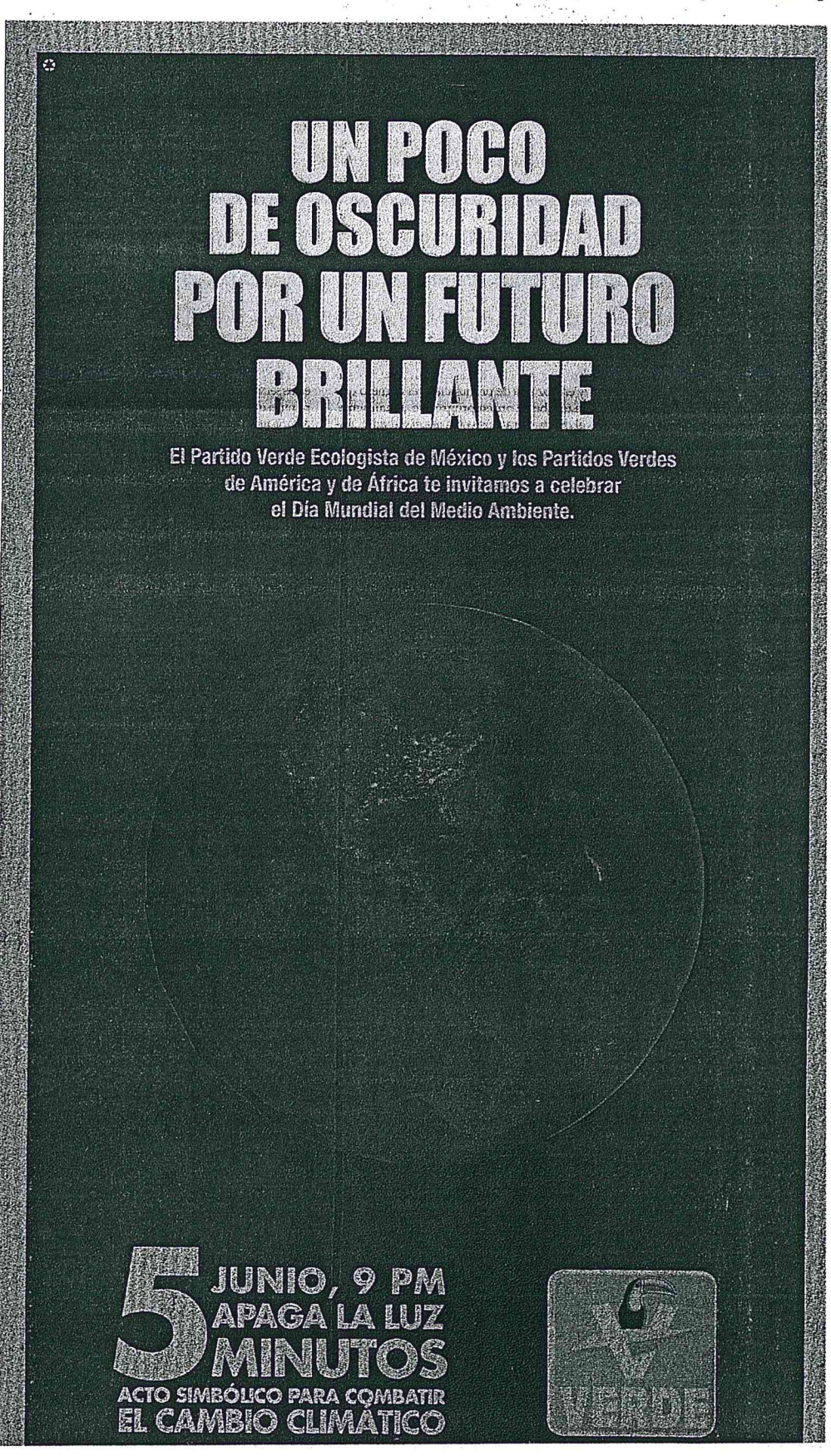

El secretario de Turismo del Estado, Saúl Ancona Salazar (derecha), en un recorrido por el hotel Hampton Inn que se construye en Mérida

Hampton, en Mérida

Con un 85% de avance, se levanta un nuevo hotel

El crecimiento inmobiliario que se nota en el norte de la ciudad ya alcanzó a la Unidad Habitacional Cordemex, donde se construye un Aparthotel (Hotel Siglo XXI), y con esto el auge económico de esa zona comienza a transformar también la fisonomía del antiguo fraccionamiento para familias de cordeleros.

El próximo establecimiento de hospedaje en abrir en ese sector es el Hampton Inn by Hilton. Este edificio se construye frente al estacionamiento del Siglo XXI, con inversión de $150 millones y tiene un 85% de avance, informó Luis Arcadio Gutiérrez León, propietario del establecimiento.

En un recorrido que ofreció al secretario de Fomento Turístico, Saúl Ancona Salazar, para mostrarle los avances de obra, el empresario de origen tabasqueño afirmó que ese inmueble será el hotel número 11 de la marca Hampton Inn en México. Decidieron abrirlo en Mérida porque los estudios de mercado indican que la ciudad tiene un gran potencial en el segmento de turismo de negocios.

Gutiérrez León detalló que el hotel es de cinco niveles más planta baja. Tiene 130 habitaciones, de las cuales cinco son suites, una suite Gobernador, tres de lujo y las restantes son sencillas y dobles. Además cuenta con ocho salas de juntas con capacidad para 20 personas —"ideales para capacitación"—, gimnasio, restaurante y bar, entre otros.

El "plus" que ofrece el hotel, abundó el empresario, es que cuenta con internet gratuito, información de vuelos conectado con el sistema del aeropuerto de Mérida, y en la tarifa se incluye desayuno y el uso del gimnasio.

Cuenta además con el programa "Sweet dreams" de la cadena Hilton, con camas y almohadas que garantizan el descanso de los huéspedes.

Gutiérrez León afirmó que el hotel abrirá el 13 de junio. Al entrar en operación generará 50 empleos directos y 150 indirectos.

"Estamos muy agradecidos con el gobierno del Estado, en especial con el secretario de Fomento Turístico, y con el Ayuntamiento de Mérida por todo el apoyo que nos brindaron para cristalizar este proyecto. Su apoyo da confianza a los inversionistas, eso es algo muy positivo", indicó el empresario hotelero y del ramo automotriz.

En total hay 479 hoteles, desde hostales hasta los ecohoteles de las haciendas de lujo. El segmento de mayor crecimiento es el de los "business class".— roca

Hotel Hampton Inn | Del ramo de los negocios

Luis Arcadio Gutiérrez León, dueño del Hampton Inn by Hilton, habla del nuevo hotel.

Nueva zona hotelera
"Con estos proyectos se conforma la nueva zona hotelera de Mérida. Los de la avenida Colón están bien, pero en este sector del Norte, que está creciendo rápidamente, los hoteles son del ramo de negocios".

Más turismo
"El auge comercial y de servicios, el Centro de Convenciones, el Museo del Mundo Maya, el vuelo de Milán a Mérida, que abre una conexión con Europa, la llegada de Puli mantur, que convertirá a Progreso en 'Home Port', y otros proyectos que están en puerta atraerán más turismo a Yucatán".

Mejores cifras
De acuerdo con datos de la Sefotur, actualmente hay 12,338 cuartos de hotel, contra 10,607 que había al inicio de este gobierno.

"Campaña de contacto"

Inicia actividades Mariso Sotelo en el II Distrito hoy

Una campaña de mucho contacto ciudadano y propuestas ofrece la candidata a diputada local del PRI por el II Distrito, Marisol Sotelo Rejón, quien hoy inicia sus actividades proselitistas en la colonia García Ginerés.

La actual secretaria general del PRI sostuvo que su agenda de trabajo privilegiará los recorridos por las calles para contactar al mayor número de habitantes de la demarcación, para conocer sus planteamientos.

En entrevista, Marisol Sotelo, quien tiene 28 años de edad y es licenciada en Nutrición, señaló que a pesar de ser joven ha ocupado cargos que le han permitido obtener experiencia en el servicio público: "He sido regidora del Ayuntamiento de Mérida y desde esa responsabilidad conocí los grandes retos de esta ciudad".

Asimismo, fue funcionaria del Instituto de Vivienda del Estado de Yucatán en esta administración del gobernador Rolando Zapata Bello.

"Vamos a desarrollar una campaña propositiva, con mucha sensibilidad. Los meridanos esperan una contienda de altura y juego limpio. A eso le apostaremos", subrayó la candidata.

Marisol Sotelo inicia hoy con un desayuno familiar en el mercado de Santiago, para luego empezar sus actividades proselitistas.

"Mi familia es mi mayor fortaleza. Mis padres me han inculcado el valor del trabajo. Ellos son comerciantes e iniciaron desde muy abajo. Gracias a su tesón me pude preparar hasta lograr una profesión. Provengo de la cultura del esfuerzo" relató.

La abanderada del PRI anticipó que en los próximos 60 días visitará las más de 40 colonias que conforman el II Distrito local.

"Queremos para Mérida autoridades que tengan sensibilidad y que pongan orden al crecimiento de la ciudad" puntualizó.

Campaña | De altura

Hoy inicia su proselitismo en la col. García Ginerés la candidata del PRI Marisol Sotelo.

Joven con experiencia
La candidata tiene 28 años de edad y es licenciada en Nutrición; señala que a pesar de ser joven ha ocupado cargos que le han permitido obtener experiencia en el servicio público y ofrece una contienda de altura y juego limpio.

Marisol Sotelo Rejón (a la derecha), candidata a diputada local del PRI por el II Distrito, platica con una simpatizante. Hoy inicia campaña

CONOCE A NUESTROS CANDIDATOS POR MÉRIDA

FRANCISCO TORRES RIVAS
CANDIDATO A DIPUTADO FEDERAL DISTRITO IV

NERIO TORRES ARCILA
CANDIDATO A PRESIDENTE MUNICIPAL

PABLO GAMBOA MINER
CANDIDATO A DIPUTADO FEDERAL DISTRITO III

ANTONIO HOMÁ SERRANO
CANDIDATO A DIPUTADO LOCAL DISTRITO VI

VERÓNICA CAMINO FARJAT
CANDIDATA A DIPUTADA LOCAL DISTRITO III

POR MÉRIDA VOTA PRI 7 DE JUNIO

MARISOL SOTELO REJÓN
CANDIDATA A DIPUTADA LOCAL DISTRITO II

JORGE ESQUIVEL MILLET
CANDIDATO A DIPUTADO LOCAL DISTRITO IV

DANIEL GRANJA PENICHE
CANDIDATO A DIPUTADO LOCAL DISTRITO I

CELIA RIVAS RODRÍGUEZ
CANDIDATA A DIPUTADA LOCAL DISTRITO VII

LORENA FARAH VALENCIA
CANDIDATA A DIPUTADA LOCAL DISTRITO V

SENSIBILIDAD y ORDEN por MÉRIDA

PRI_YUCATÁN

#orgulloutm
UTM
UNIVERSIDAD TECNOLÓGICA METROPOLITANA
Examen de admisión 24 de May

División Administración
Administración
Turismo
Gastronomía
Desarrollo de Negocios
División Industrial
Mecatrónica
Mantenimiento
Procesos Industriales

División Tecnologías de la Información y Comunicación
Tecnologías de la Información y Comunicación
División Innovación y Desarrollo Estratégico
Diseño Digital
Yucatán
Gobierno del Estado
Estudia con nosotros tu licenciatura e ingeniería.
Consulta nuestro proceso de admisión en
www.utmetropolitana.edu.mx
Universidad Tecnológica Metropolitana
@utmoficial
@UTMcanal

Actividad en picada desde hace 2 años

Con apuros continúa a flote el mercado de mariscos en Cancún

De 156 negocios, consideran que ahora operan menos de cien marisquerías

Teresa Pérez/Cancún

Aunque se ha mantenido a flote por 30 años la venta de alimentos preparados con mariscos en Cancún, en los últimos dos años ha registrado un sensible descenso, al grado de que el mercado laboral disminuyó un 70 por ciento.

Los restauranteros locales señalan que para conservar el negocio han tenido que sacrificar sus precios, lo que ha originado que los mantengan desde 2013.

Con el paso del tiempo y el crecimiento de la ciudad, de seis marisquerías que iniciaron, el número aumentó hasta los 156, según estadísticas del Instituto Nacional de Estadística y Geografía (Inegi).

No obstante, Fernando Caldeas Ruiz, originario de Veracruz y propietario del restaurante "Los Jarochos", consideró que en la actualidad la cifra de restaurantes o marisquerías no alcanza los 100 negocios.

Lo anterior, indicó, ha originado que en los últimos dos años el mercado laboral de quien se dedica a este giro haya decaído hasta en un 70 por ciento, de acuerdo con estadísticas del Observatorio Laboral de Ocupaciones de Quintana Roo.

Señalan que la mayoría de los marisqueros de Cancún han mantenido sus precios desde 2013

Recuerdan que hace siete años había bonanza de marisquerías en el Mercado 28

Mencionó que a los empresarios de este giro los altos precios del producto de mar los ha castigado, además de que las ventas en los restaurantes del centro ha ido en picada, ya que su principal consumidor, la gente local, asiste poco a degustar un platillo.

Por su parte, Mauro Amati, presidente local de la Cámara Nacional de la Industria de Restaurantes y Alimentos Condimentados (Canirac), comentó que el producto de mar sí atrae a los comensales, pero de otros lugares.

Señalan que pocos cancunenses acuden al centro a consumir mariscos.

El activista acudió a Pemex.

A través de imágenes satelitales se han detectado manchas negras en el lugar del siniestro

ONG en diálogo con los representantes de los prestadores de servicio aéreo en Carmen

Apumgnani dijo que todavía nadie quiere brindarles el sobrevuelo al área del siniestro

El activista mencionó que es difícil comprobar la magnitud del desastre sin un estudio detallado

Estudian siniestro

Greenpeace pretende sobrevolar plataforma

Félix Marín/El Carmen

Oficio en mano, el activista Gustavo Apumgnani de Greenpeace México acudió hasta las oficinas de la Región Marina Suroeste de Petróleos Mexicanos (Pemex) para solicitar nuevamente se le den las facilidades de realizar un sobrevuelo por la zona del siniestro de la plataforma Abkatún-A, pero en ella no se encontraba personal de la empresa lo que, dijo, "demuestra que sigue la negatividad de parte de los funcionarios para evaluar los posibles daños ecológicos".

Acompañado de su equipo de trabajo desde hace dos días en la isla del Carmen, dijo que no han podido concretar una reunión con algún directivo de Pemex para que su grupo mundial de activistas en México pudiera evaluar los riesgo ecológicos que se puedan dar conforme pasa el tiempo.

El activista indicó que buscan el permiso de Pemex para que se pueda acceder a la zona del siniestro de manera aérea; lamentó que los informes sean negativos y tampoco han entregado el oficio de solicitud al responsable de la región marina petrolera.

El representante de Greenpeace reiteró que busca documentar cuál es el daño que provocará al medio ambiente el siniestro que sucediera el pasado 1 de abril, como parte de los derechos dentro de las leyes mexicanas y para descartar que exista derrame de hidrocarburo.

FERIA DE GASTRONOMÍA Y ARTESANÍA YUCATECA
2 · 0 · 1 · 5
2 AL 5 DE ABRIL
PARQUE DE SANTA ANA
GRUPOS INVITADOS
ORQUESTA MUSICAL DE LA SSP
GRUPO MAGISTRAL DE LA SSP

Yucatán
Gobierno del Estado
SEDECULTA
Secretaría de la Cultura y las Artes
Mérida para todos
CASA DE LAS ARTESANÍAS DEL ESTADO DE YUCATÁN

POR MÉRIDA VOTA PRD
7 DE JUNIO
CONOCE A NUESTROS CANDIDATOS POR MÉRIDA
NERIO TORRES ARCILA
CANDIDATO A PRESIDENTE MUNICIPAL
PRI_YUCATÁN

ANTONIO HOMÁ SERRANO
DIPUTADO LOCAL DISTRITO VI
VERÓNICA CAMINO FARJAT
DIPUTADA LOCAL DISTRITO III
DANIEL GRANJA PENICHE
DIPUTADO LOCAL DISTRITO I
FRANCISCO TORRES RIVAS
DIPUTADO FEDERAL DISTRITO IV
SENSIBILIDAD Y ORDEN por MÉRIDA
PABLO GAMBOA MINER
DIPUTADO FEDERAL DISTRITO III
MARISOL SOTELO REJÓN
DIPUTADA LOCAL DISTRITO II
JORGE ESQUIVEL MILLET
DIPUTADO LOCAL DISTRITO IV
LORENA FARAH VALENCIA
DIPUTADA LOCAL DISTRITO V
CELIA RIVAS RODRÍGUEZ
DIPUTADA LOCAL DISTRITO VII

Wilbert Hugo Pérez López

"El Guapo 19" no se rinde ante nada ni nadie

Wilbert Hugo Pérez López, indetenible ante las adversidades como todos los ejemplos de vida, no ha dejado de trabajar en su taller de uniformes deportivos.- (Alejandro Ruvalcaba)

Wilbert Hugo Pérez López, joven de 23 años, que practica el deporte desde pequeño, perdió la pierna izquierda por negligencia médica, pero es un ejemplo de vida porque nada lo detiene.

Hoy cuenta con una prótesis y una moto-adaptada que le permite ejercitarse, trabajar y disfrutar de su hija de 4 años.

Pérez López era jugador de fútbol americano y se autodenomina como "El Guapo 19"; su ánimo positivo no lo detiene, a pesar de la pérdida de la pierna y no ha dejado de trabajar en su taller de uniformes deportivos.

"Toda mi vida he sido deportista; jugué fútbol americano desde los 17 años, pero un día sufrí una lesión (era un problema de ligamentos, que no se trató adecuadamente) y me amputaron la pierna.

"A pesar de que no fue un golpe anímico fuerte, porque yo sabía que no se iba a acabar el mundo por eso, sí cambió drásticamente mi vida, porque me tenía que desplazar con muletas, lo que implicaba tener las manos ocupadas, pero nunca me di por vencido", relató.

El joven deportista perdió la pierna en noviembre del 2013 y para marzo del año pasado el DIF Yucatán le proporcionó una prótesis, la cual le permite desplazarse con mayor facilidad y seguir practicando el deporte.

"Yo sufrí mi lesión en noviembre y desde esa fecha nunca he usado un elevador; yo subo las escaleras con mi prótesis o con las muletas. En enero, que fue la Carrera de la Ciudad, estamos hablando de tres meses después de mi accidente, corrí tres kilómetros con mis muletas. Ya me subí a las pirámides de Dzibilchaltún, ya nadé en cenotes, ya fui al mar. Y no hay nada que me detenga.

"Crecí en una familia donde nunca nos hizo falta nada, tuve una buena educación, sin estar consentidos. Luego mis padres se divorciaron y se empezaron a complicar las cosas, pero a pesar de los altibajos, logré terminar la universidad. Nos fuimos a vivir a Cozumel y luego a Cancún; ahí me casé y pasé cuatro años con mi esposa; luego vine a Mérida, pero por situaciones de la vida me divorcié; ante todo eso, me refugié en mi pasión, el deporte y la música", comentó.

El joven recurrió al DIF Yucatán por recomendación de sus amistades y se sorprendió de la rapidez con la que tuvo respuesta para tener la prótesis y una moto adaptada.

"Unos amigos me aconsejaron pedir apoyo al DIF Yucatán y realmente fue una respuesta muy rápida; gracias a que me dieron una prótesis hace aproximadamente un año, hoy puedo estar de pie y hacer mis actividades normales, me es mucho más fácil desplazarme", expresó.

"El guapo 19" se definió a sí mismo como una persona entregada y alegre, que vive bajo la filosofía "De pie y hacia delante".

"Tengo un buen amigo que es igual amputado y que se llama Leo Morales; él posee el récord mundial de buceo y dice que la discapacidad está en la mente; y es verdad, si me falta una pierna o los recursos económicos para lograr algo, eso no es impedimento. He logrado llevar las cosas hacia delante gracias a ese pensamiento", subrayó.

A pesar de enfrentar situaciones adversas, este deportista no se ha rendido, sino que ha continuado con sus planes de vida, estableciendo un taller de serigrafía y publicidad.

"Vamos con todo en el negocio, poco a poco, haciendo playeras, uniformes, tratando de hacer bien las cosas para que los clientes regresen; es mi modo de vivir hoy por hoy, pues de ahí salen mis ingresos. Siempre buscando todo lo que caiga y reinvertir; con eso mantengo a mi hija Renata de 4 años que es muy dinámica como su papá, y ese ejemplo es el que deseo seguirle dando", apuntó.

El joven deportista autodenominado "El Guapo 19" hoy cuenta con una prótesis y una moto-adaptada proporcionadas por el DIF Yucatán, lo que le permite independencia de movilización.- (Alejandro Ruvalcaba)

Wilbert Hugo advierte que su gran riqueza es poder disfrutar a su hija Renata de 4 años, y también tiene un sueño: formar una asociación civil para ayudar a los deportistas amputados.

El joven busca la oportunidad de representar a Yucatán en el deporte paralímpico con el lanzamiento de jabalina: "Quiero hacer igual tiro de arco y ya con la prótesis entrar a triatlón".

"En el ámbito personal, quiero disfrutar a mi hija, por cuestiones del divorcio la tuve alejada un rato, pero ahora que la tengo cerca estoy aprovechando mucho su niñez. Mi sueño es formar una asociación civil para ayudar a los deportistas amputados. Todos podemos encontrar una segunda oportunidad pero a veces no tenemos quien nos guíe", añadió.

La prótesis y la moto le dan al joven la independencia de movilización, lo cual es de mucho valor para él, porque dejará de depender de la disponibilidad y horarios de otras personas para desempeñarse en su negocio.

"Dejaré de estar sujeto a los horarios o los trayectos de otras personas. Podré realizar mis actividades solo, disponiendo de mi tiempo, visitar clientes, llevar y traer material, mis telas, mis pinturas y hacer mis entregas. Es una ayuda bastante bien recibida y estoy muy agradecido con quienes encabezan el organismo, porque estoy seguro de que como yo, muchos otros encuentran una esperanza al recibir este tipo de respaldo", finalizó.

(Verónica Martínez)

ZACC0124

PT

9° ANIVERSARIO
La Jornada Zacatecas

"El periodismo es una pasión insaciable que sólo puede digerirse y humanizarse por su confrontación descarnada con la realidad"
Gabriel García Márquez

En momentos en que existen profundos cambios en nuestro país, es imperante contar con espacios donde no sea coartada la libertad de expresión como La Jornada Zacatecas.

Por tal motivo, reconocemos la labor informativa en su Noveno Aniversario, convencidos de que este importante medio continuará su compromiso de pluralidad y objetividad periodística, baluarte de una mejor sociedad.

FELICIDADES

Arq. Geovanna Bañuelos de la Torre
Comisionada Política Nacional del Partido del Trabajo

Informar a la sociedad es tarea fundamental que contribuye al desarrollo armónico de los pueblos.

En esta fecha, me es grato felicitar a quienes con su trabajo en el prestigiado periódico La Jornada Zacatecas, mantienen informada a la comunidad sobre el diario acontecer estatal, nacional e internacional.

Mi sincera felicitación por esta labor intensa de periodismo serio, honesto y responsable, durante nueve años continuos de información oportuna y veraz.

9° ANIVERSARIO
La Jornada Zacatecas

ATENTAMENTE

Araceli Guerrero

CANDIDATA A DIPUTADA FEDERAL AL DISTRITO IV

EL AYUNTAMIENTO
CAPITAL DE ZACATECAS
Y SU PRESIDENTE MUNICIPAL

FELICITAN Y RECONOCEN
AL PERIÓDICOS
La Jornada

POR SU VALIOSA TAREA
DE INFORMAR EN SU

9° Aniversario

9° ANIVERSARIO
La Jornada Zacatecas

El Lic. Benjamín Medrano Quezada

Felicita al periódico
La Jornada Zacatecas

Por sus 9 años de informar oportunamente a los Zacatecanos, contribuyendo con ello al desarrollo de la vida democrática del Estado.

PRD

El Comité Directivo Estatal del
Partido Revolucionario Institucional
congratula al periódico La Jornada Zacatecas
por su noveno aniversario.

9° ANIVERSARIO
La Jornada Zacatecas

ATENTAMENTE
Lic. José Olvera Acevedo
Presidente

Lic. Judit Guerrero López
Secretaria General

Continua prosperidad
para este importante
medio de comunicación.

MINERA
FRESNILLO®
FELICITA A LA JORNADA ZACATECAS
POR EL ÉXITO DE SU SEXTO
ANIVERSARIO

FELICIDADES

9° ANIVERSARIO
La Jornada Zacatecas

EL AYUNTAMIENTO
CAPITAL DE ZACATECAS
Y SU PRESIDENTE MUNICIPAL

FELICITAN Y RECONOCEN
AL PERIÓDICOS
La Jornada
POR SU VALIOSA TAREA
DE INFORMAR EN SU
9° Aniversario

9° ANIVERSARIO
La Jornada Zacatecas

El Lic. Benjamín Medrano Quezada

Felicita al periódico
La Jornada Zacatecas

Por sus 9 años de informar
oportunamente a los
Zacatecanos, contribuyendo
con ello al desarrollo de la
vida democrática del Estado.

AFIRMA "WENCES" MARTÍNEZ

Sólo con la participación ciudadana mejoran las cosas

FERNANDO ESCOBEDO CAMACHO
EL MEXICANO

ENSENADA.- Tras de que el INE informó que prevalece un ambiente de miedo en el sur del municipio para integrar las casillas electorales, "Wences" Martínez, candidato del PAN a la diputación federal en este distrito, consideró que solo participando se lograrán cambios para mejorar las cosas.

En días pasados, el vocal ejecutivo del 03 distrito del INE David Rodríguez expresó en un foro que la gente en el valle de San Quintín tiene miedo a participar en el proceso electoral.

Al respecto, el candidato del PAN afirmó que la participación ciudadana es muy necesaria en México

Y explicó que existen problemas en 18 o 20 casillas de las 121 que hay en el sur del municipio, pues los ciudadanos convocados a integrar las casillas cancelaron su participación.

Al respecto, el candidato del PAN afirmó que la participación ciudadana es muy necesaria en México y no solo votando o como funcionarios de casillas en la jornada electoral, sino en todas las actividades sociales, políticas y económicas.

FOTO: / EL MEXICANO

"Wences" Martínez recordó que está participando como candidato ciudadano, ya que no es militante del Partido Acción Nacional.

Señaló que el ciudadano no debe ser un espectador pasivo ante la realidad de lo que está ocurriendo en nuestra comunidad, estado o país, sino que debe ser actor de todas las acciones que se desarrollen, opinando y participando, así como exigiendo a nuestros gobernantes acciones que beneficien a la población.

"Wences" Martínez recordó que está participando como candidato ciudadano, ya que no es militante del Partido Acción Nacional y lo hace convencido de que es la hora que las personas sin partidos, impulsen los cambios que necesita el país.

Señaló que ha participado en diferentes organismos como el Consejo Coordinador Empresarial de Ensenada y de Baja California, en donde levantó la voz contra medidas como el aumento del IVA del 11 al 16 por ciento en Baja California, que tanto ha dañado a la región.

Entonces, dijo, enfatizó en la falta de apoyo federal para resolver los problemas del agua en el municipio de Ensenada y planteó con urgencia la necesidad de invertir en infraestructura para desarrollar la región.

El abanderado del PAN exhortó a los ensenadenses a ser más participativos en la vida pública y política, lo que incluye a los ciudadanos que son convocados por el INE a integrar las casillas electorales, aunque también comentó que la autoridad deber brindar todas las garantías de seguridad.

Cuando los ciudadanos se preocupen más por lo que acontece en los municipios, estados y país, y le hagan saber a los gobernantes sus puntos de vista a través de acciones directas, mejorarán las cosas que no están bien en México, consideró.

DURANTE FIN DE SEMANA

LOGRÓ EL PUERTO 77% DE OCUPACIÓN HOTELERA

ADRIANA MORALES MORALES
EL MEXICANO

ENSENADA.- Registró el puerto este fin de semana un 77% de ocupación hotelera, afluencia turística que visitó la ciudad por los diversos eventos que se llevaron a cabo como, Expo Mar, Enduro MTB Bike Race, Ensenada de Todos suma de culturas, así como la estancia previa de algunos participantes de la próxima carrera fuera de caminos Baja 500.

FOTO: / EL MEXICANO

ENSENADA.- Este fin de semana la ciudad registró un 77% de ocupación hotelera, se realizaron varios eventos en el puerto, entre ellos Expo Mar, Enduro MTB Bike Race y Ensenada de Todos, Suma de Culturas.

Esto lo dio a conocer el delegado de la Secretaría de Turismo del Estado (Secture) en esta ciudad, Héctor Rosas Rodea, quien manifestó se brindó la atención correspondientes a los visitantes a los diversos eventos.

El próximo fin de semana se estima un incremento de afluencia turística, se realizará la competencia Baja 500 y el concierto del pianista Raúl Di Blasio en vinícola L.A. Cetto

El monitoreo que realiza la Secture al sector fue a 22 hoteles dentro de la ciudad, con mil 468 habitaciones, por lo que la noche del viernes se registró un total de 61% de reservación de cuartos de hotel, manifestó el delegado estatal.

Asimismo la noche del sábado se logró un total de 93% de ocupación de cuartos de hotel, en donde los visitantes participaron en los eventos de Expo Mar y Enduro MTB Bike Race, así como turismo que se dejo ver en la zona turística del puerto, sobre todo en comercios y restaurantes.

También el funcionario estatal, comentó que el próximo fin de semana del 5 al 7 de junio, se tendrá una gran actividad turística en el puerto, en donde se realizará la competencia en su edición 47 de la Baja 500, en donde participarán más de 200 equipos de todo el mundo.

Y para el 6 de junio en la Vinicola L.A. Cetto se llevará a cabo el concierto del pianista Raúl Di Blasio quien será acompañado por el Mariachi Vargas, en donde se espera recibir en el puerto turismo nacional y regional.

TAMBIÉN EN TODO EL PAÍS

Propone Wences, salario fiscal para San Quintín

Su prioridad será buscar solución al problema del agua e infraestructura

BERNARDO PEÑUELAS ALARID
EL MEXICANO

FOTO: / EL MEXICANO

ENSENADA.- Cerrará campaña este miércoles el candidato del PAN a diputado federal por el Tercer Distrito, Wenceslao Martínez Santos, con una caravana, en la que espera le acompañe gran parte de sus seguidores.

ENSENADA.- Tras señalar que será su prioridad buscar solución al problema del agua e infraestructura para el desarrollo del municipio, Wences Martínez afirmó que el tema del salario de los jornaleros de San Quintín y del país, podría resolverse creando un salario fiscal, independiente del salario mínimo.

El candidato del PAN a diputado federal postulado por el Tercer Distrito Electoral explicó ante el Grupo Madrugadores que los salarios mínimos se aplican a tabuladores económicos, por lo que, en el caso de los jornaleros de San Quintín, se debe buscar una solución diferente.

Dijo que para ello propone la creación de un salario real fiscal que represente solo la jornada laboral de ocho horas de trabajo, pues de aplicarlo al salario mínimo, se generarían muchos problemas, porque este regula multas, créditos y varias cosas más.

Hay que revisar el salario con base en la productividad del trabajador y de las empresas, a fin de que el salario fiscal propuesto no rebase a la productividad, y establecer un salario intermedio básico a nivel nacional, ya que daría certeza a la relación laboral y sería más competitivo.

En su exposición, Wences Martínez afirmó que parte de su trabajo será la gestión de recursos para concretar su propuesta de desarrollo regional, aprovechando los recursos naturales y humanos.

Habló de promover infraestructura para todos los sectores de la producción, apoyar al sector primario e implementar proyectos de conectividad, como el circuito vial en el triángulo Valle de Guadalupe-Valle de Ojos Negros-Ejido Uruapan y la zona urbana de Ensenada.

Dijo que, además de la creación del aeropuerto en Ojos Negros e impulsar el desarrollo turístico, gastronómico y vinícola de esos valles, debe resolverse en definitiva el abasto de agua para Ensenada y el Valle de San Quintín.

Wences Martínez se mostró a favor de la participación de capital privado en el sector público, como en el caso de las comunicaciones y el agua, ya que estos temas no pueden esperar mucho tiempo.

Señaló el caso de Isla de Cedros, que enfrenta serios problemas de abandono y decrecimiento de su población, que además sufre por la falta de agua de la que solo disponen 3 veces al mes.

En esa ínsula la Exportadora de Sal realiza operaciones que no le dejan un solo peso a la comunidad, a pesar de que vende la tonelada de sal a 32 dólares en Islas Caimán, de donde una filial de la compañía revende el producto a más de 70 dólares la tonelada.

El abanderado del PAN también se pronunció contra las drogas, pues afectan a la juventud y dijo que votará a favor de que se quite el fuero al presidente, senadores, diputados y todo aquel que lo tenga.

Indicó que, si el voto lo lleva a la cámara de diputados, regresará 3 veces al año a dialogar con los grupos y organizaciones para informar sobre avances, agregando que se contará con un módulo virtual abierto las 24 horas para recibir y dar información.

Wences Martínez se comprometió a regresar con el Grupo Madrugadores en 100 días y puntualizó que hará alianzas con la bancada panista y de otros partidos, a fin de buscar el regreso del IVA al 11 por ciento y en temas que beneficien a Ensenada.

De paso, aprovechó para invitar a la caravana de cierre de campaña, este miércoles 3 de junio, a las cinco de la tarde, cuya concentración será en el Libramiento Sur, a la altura de la Cementera, a las cinco de la tarde para transitar por las calles principales de la ciudad hasta llegar al Edipan.

PRINCIPAL TEMA, EL IVA

CANDIDATA TRABAJARÁ A FAVOR DE BC

ENSENADA.- La candidata a diputada federal del séptimo distrito por el Partido Acción Nacional (PAN), Rosario Rodríguez Rubio, invitó a los ciudadanos a ejercer su voto este domingo 7 de junio, y reiteró que de ser elegida se comprometerá desde el primer día a favor de Baja California.

Durante la campaña por nuestra ciudad, la candidata mexicalense declaró que entre sus principales propuestas se encuentra restablecer el IVA en la franja fronteriza del 16 al 11 por ciento, homologar el precio de la gasolina para no continuar con la competencia desleal con Estados Unidos, así como facilitar la importación de vehículos extranjeros.

Rodríguez Rubio recordó que cada municipio tiene sus necesidades, y ya que el noreste de Ensenada pertenece al séptimo distrito aseguró que gestionará recursos federales para atender el problema de la escasez de agua mediante el financiamiento de proyectos de infraestructura y plantas desaladoras.

Rosario Rodríguez va por la diputación del 07 Distrito, pretende regresar el IVA al 11 por ciento en la franja fronteriza y homologar el precio de la gasolina

Asimismo, mostró respaldo en el proyecto de construcción del aeropuerto en Ojos Negros, además de impulsar la industria pesquera y la Ruta del Vino, puesto que considera que Ensenada todavía tiene muchos elementos para fortalecer su desarrollo económico.

Otra de las siete propuestas principales en la campaña de Rosario Rodríguez incluye garantizar el derecho a mujeres y hombres trabajadores por igual, al proporcionar servicios de salud, seguro social, guarderías y generación de empleos para adultos mayores.

La candidata del séptimo distrito también le da prioridad a la población de jóvenes en el Estado, pretende propiciar empleos para los egresados y que pueden desempeñarse en sus áreas de estudio, también buscará apoyos federales para que los egresados puedan impulsar proyectos e inicien sus propios negocios, además de apoyar el deporte profesional y recreativo.

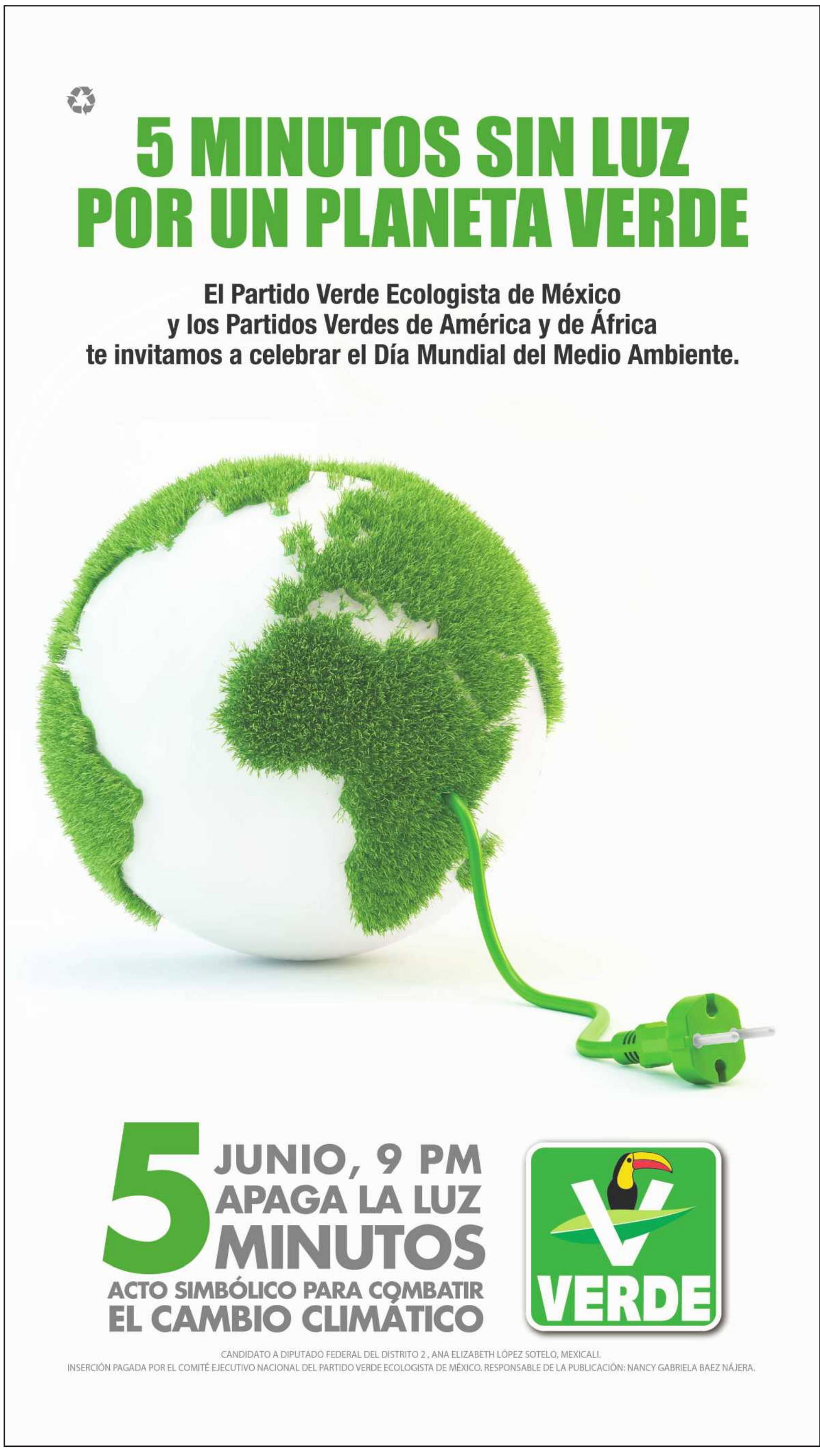

ACUERDO DE SEDECO

ACERCARÁN SERVICIOS A EMPRESAS

ENSENADA.- Un Centro de Desarrollo Emprendedor (CDE) operará dentro de la Canacintra Ensenada para acercar y fortalecer la oferta de servicios de capacitación, asesoría y financiamiento disponibles, anunció el Secretario de Desarrollo Económico, Carlo Bonfante Olache, durante la reunión que tuvo con los miembros de la Cámara presidida por Jorge Cortés Ríos.

En el CDE se concentran los programas, se orienta al empresario sobre las opciones y se reciben las solicitudes de apoyo para procesarlas y dar una respuesta, además este nuevo punto de difusión integrará a más empresas a los servicios que otorga el organismo empresarial, contribuyendo a la permanencia y crecimiento de las mismas.

Durante la reunión, el Secretario de Desarrollo Económico estatal habló del fortalecimiento de la infraestructura productiva para dotar a Ensenada de una plataforma de competitividad que permita la llegada de nuevas inversiones, destacando que se busca otorgar a ese puerto de un parque industrial, mediante diversos esquemas que permitan el establecimiento de industrias al contar con la infraestructura necesaria.

Asimismo, presentó los proyectos de energía que se encuentran en desarrollo en la entidad y que se sumarán a la oferta disponible actual para reducir costos a las industrias. Los proyectos son de energías fotovoltaica, eólica, con base en el procesamiento de basura y ciclo combinado.

Bonfante Olache enfatizó que el proyecto de mejoramiento del Puerto de El Sauzal se encuentra en la etapa del estudio de factibilidad, pero una vez concretado será integrado al plan de promoción del Estado.

Adicionalmente, expuso el dinamismo del mercado laboral en los primeros meses del 2015, al sumarse la reducción de la tasa de desocupación con la generación 34 mil 345 empleos formales para abril, de acuerdo al Instituto Mexicano del Seguro Social (IMSS).

Para finalizar, el titular de la SEDECO reconoció las aportaciones de las industrias afiliadas a la Canacintra al desarrollo económico, ya que precisamente la industria ha impulsado la recuperación, el crecimiento y el empleo en el Estado y mantiene una tendencia positiva, tanto en el valor de la producción como en personal ocupado, en el que se observa un crecimiento de 6.5% en el promedio trimestral, lo que posiciona al Estado en tercer lugar de la frontera norte y cuarto a nivel nacional.(mfm)

BUSCAN ACUERDOS

REGULARÁN COMERCIO AMBULANTE

ENSENADA.- La Cámara Nacional de Comercio (CANACO) da seguimiento a las mesas de trabajo entre el XXI Ayuntamiento, comercio establecido y comercio ambulante, para lograr un ordenamiento comercial en la zona turística, comento el presidente del organismo, Rafael Chávez Montano.

Indicó que el presidente municipal, Gilberto Hirata Chico, conoce la situación y se comprometió a regularizar a los comerciantes con permiso de ambulantaje, con la entrega de chalecos que los van a distinguir, pero esto será al culminar las elecciones del próximo 7 de junio.

Esto con el objetivo de no entorpecer la campaña electoral, por lo que el alcalde retomará dicho acuerdo culminando la jornada electoral, para lograr que el comerciante ambulante sea reconocido por el turismo y se evite una competencia desleal a los locatarios.

El compromiso que se logró en mesas de diálogo entre los locatarios y comerciantes ambulantes fue que estos últimos portaran un chaleco y un gafete con el permiso emitido por al Ayuntamiento como permisionarios de comercio ambulante, para evitar que personas sin permiso trabajen en la zona turística o bien que varias personas trabajen con un solo permiso.

De igual manera se ha solicitado al director de Comercio del Ayuntamiento, se retiren los carros con mercancía, y se permita trabajar al ambulante únicamente con los productos que pueda cargar en su cuerpo.

La petición de retirar los carros ambulantes obedece a que se colocan frente a los comercios establecidos y saturan la banqueta al sacar la mercancía para la venta.(aim)

Insisten a la Sedeco en tener agua y transporte

Consejo de Canacintra se reunió con Bonfante para hallar soluciones

ADRIANA MORALES MORALES A
EL MEXICANO

ENSENADA.- Sigue sin quitar el dedo del renglón la Cámara Nacional de la Industria de la Transformación (Canacintra) con el tema del agua para Ensenada, motivo por el cual integrantes del organismo encabezado por Jorge Cortes Ríos, sostuvieron un encuentro con el secretario de Desarrollo Económico, Carlo Bonfante Olache.

Durante la reunión institucional se abordó el tema del proyecto de Flujo Inverso, en donde el puerto recibirá agua de la ciudad de Tijuana, por lo que la obra de instalación de la red hidráulica se terminará en la primera semana del mes de julio.

Asimismo se continuará buscando la creación del Acueducto Tanamá-Valle de Guadalupe para que el puerto obtenga agua del Río Colorado, lo que dará una solución al problema de desabasto de agua.

Ensenada aún con esto requiere de un plan integral de reuso de aguas, que podría ser enviar las aguas hacia el Este (rumbo a Ojos Negros) y de ahí terminar el tratamiento y permitir la caída de esta agua hacia el lado de Guadalupe y San Carlos, se requeriría de un represo de aproximadamente 7 millones de metros cúbicos que permitiría un crecimiento a unos 30 años y con nuevas tecnologías seguramente a más.

> **Se habló sobre el proyecto de Flujo Inverso y la construcción del Acueducto Tanamá-Valle de Guadalupe**

También se habló con el funcionario estatal sobre la logística de Ensenada, en donde el presidente del gremio dijo que se debe de trabajar en cómo traer y enviar las mercancías necesarias para consumo, aquí las vías de comunicación son limitadas lo que merma el ser más competitivos y es necesario que la sociedad tenga más cosas, con precios accesibles.

Indicó que en Ensenada se debe contar con más opciones, terrestres, marinas, aéreas, ya que se encuentran muy limitados, aunque están trabajando en este sentido, e incluso nos falta un tren, ya que cuando habla uno de Ensenada, no es solo la ciudad sino todo el municipio.

Asimismo resaltó la importancia de gestionar el proyecto para la creación de un aeropuerto y aquí sería un factor importante de desarrollo económico y podría permitir la conectividad con Valle de Guadalupe-Ojos Negros-Valles del sur y así generar el desarrollo de hoteles en las regiones, para satisfacer necesidades de ecoturismo.

Todo esto ayudaría a la expansión del puerto de Ensenada que ya empieza a darse y la economía se movería de una manera sostenible.

Una vez que pasen las elecciones del 7 de junio también los programas de apoyos municipales, estatales y federales se abrirán.

De fiesta, Mexicali en Ensenada

LA VOZ DE LA FRONTERA
Ensenada, B. C.

Al reconocer que Mexicali y Ensenada son ciudades eminentemente significativas para el desarrollo de Baja California, toda vez que incluso la primera es ahora capital y la segunda lo fue a principios del siglo pasado, los alcaldes Jaime Rafael Díaz Ochoa y Gilberto Hirata Chico, presidieron ayer una fiesta de cultura, historia y muestras productivas denominada "Mexicali, Capital Centenaria".

De esa manera, Mexicali se está proyectando ante la enorme afluencia turística que ahora se registra en la "Cenicienta del Pacífico", oportunidad para que ésta sea la sede de una serie de celebraciones: el primer centenario de Mexicali como capital del estado; el 133 aniversario de la fundación de Ensenada, y el Día de la Marina.

El evento se llevó a cabo en el Centro Social, Cívico y Cultural Riviera, con una exposición fotográfica de la historia de Mexicali, conferencia con el historiador Óscar Hernández, presentación de números artísticos y culturales, la proyección de un video conmemorativo, así como la degustación de gastronomía de la capital del estado.

RECONOCEN UNIÓN

Durante su intervención, el alcalde de Mexicali resaltó el espíritu de trabajo y ganas de salir adelante que mueve a los habitantes de San Felipe, el Valle, y la ciudad.

Señaló que a los municipios de Ensenada y Mexicali los unen diversos vínculos, lo que ha generado un intercambio social y cultural permanente. Adelantó que se buscará acercar este tipo de eventos de promoción de Mexicali a otras ciudades de Baja California y extranjeras, para que más personas compartan el orgullo de los primeros 100 años de Mexicali como capital.

El evento concluyó con la entrega de reconocimientos y la danza del dragón chino a cargo de la Casa de la Cultura de Mexicali.

Estuvieron presentes el secretario general de Gobierno, Francisco Rueda Gómez; el presidente del Comité de Turismo y Convenciones de Mexicali, Luis Lozano Ortiz; el director de Proturismo Ensenada, Óscar Akira Kawanishi Otak; el director del Riviera, Mario Lamadrid; así como regidores y funcionarios de ambos ayuntamientos.

5 MINUTOS SIN LUZ
POR UN PLANETA VERDE

El Partido Verde Ecologista de México
y los Partidos Verdes de América y de África
te invitamos a celebrar el Día Mundial del Medio Ambiente.

5 JUNIO, 9 PM
APAGA LA LUZ
5 MINUTOS
ACTO SIMBÓLICO PARA COMBATIR
EL CAMBIO CLIMÁTICO

Listo el INE para jornada electoral en BC

LA VOZ DE LA FRONTERA
Mexicali, B. C.

La Junta Local Ejecutiva del Instituto Nacional Electoral en Baja California se encuentra lista para la organización de la jornada electoral del próximo domingo, en la que ya cuentan con el 100 por ciento de los funcionarios de casilla, informó el vocal ejecutivo en el estado, Donaciano Muñoz Loyola.

En lo referente al Programa de Resultados Electorales Preliminares (PREP), comentó que este ya se encuentra instalado y probado, que espera que esté dando los primeros resultados a partir de las 20:00 horas.

Explicó que además el INE realizará conteos rápidos en casillas predeterminadas a nivel nacional, por lo que se espera que entre las 22:00 y las 23:00 horas del domingo, el consejero presidente Lorenzo Córdova, dará a conocer un panorama sobre como quedaría conformada la Cámara de Diputados en la próxima legislatura.

FUNCIONARIOS

Baja California cuenta con 2 millones 477 mil 879 ciudadanos inscritos en el listado nominal, es decir, que se encuentran en condiciones de emitir su voto este 7 de junio.

Para la elección se convocaron a 317 mil 372 ciudadanos para participar como funcionarios de las mesas directivas de casilla, que equivalen al 13 por ciento del listado nominal, de los cuales, fueron seleccionados 30 mil 408.

En cada una de las 4 mil 344 casillas que se instalarán a lo largo del territorio de Baja California, se encontrará un presidente, un secretario, dos escrutadores y tres suplentes, para lo que fueron necesarios 750 capacitadores y 106 supervisores.

Para la jornada electoral existen nueve centros de recepción y traslado de los paquetes electorales, así como 19 centros de recepción y traslado itinerantes.

Foto: Cortesía

Melba Adriana Olvera, comisionada estatal de los derechos humanos.

Tendrá la CEDH nuevas atribuciones

AFN
Tijuana, B. C.

Melba Adriana Olvera Rodríguez, presidenta de la Comisión Estatal de los Derechos Humanos (CEDH) de Baja California, informó que la institución entra con una nueva legislación, misma que les dará nuevas atribuciones, entre ellos el tema de la transparencia y facultad para citar a comparecer a autoridades que no cumplan con sus recomendaciones.

Explicó que se busca manejar mejor el tema de la transparencia del proceso de la información, así como la facultad de citar a comparecer en el congreso local a una auto-

Juan Alberto Valdivia Alvarado
CANDIDATO A DIPUTADO FEDERAL DISTRITO 1
Juan Patrón Carmona
Suplente

Seguridad para tu familia.

Trabajando por lo que más quieres
Coalición PRI-PVEM

Inserción pagada por el PRI. Juan Alberto Federico Valdivia Alvarado, candidato a Diputado Federal Distrito 01 de B.C.S.

UBICADO EN PALAPA DE LOS MARINOS

Aprueba Cabildo, reubicar el obelisco en honor de los héroes de la Armada de México

MIGUEL RUBIO

El Cabildo de La Paz aprobó un punto de acuerdo en el que se autoriza la reubicación del obelisco de honor de los héroes de la Armada de México, misma que actualmente se encuentra ubicada en el área del Malecón, conocida como Palapa de los Marinos, sito en la calle Álvaro Obregón entre República y Manuel Torres Iglesias de esta capital. Y próximamente se ubicará en el lado derecho de dicha palapa.

Este proyecto fue presentado en la pasada Sesión Ordinaria por parte de la Comisión de Nomenclaturas Oficiales, que preside el regidor del PRI, ingeniero Saúl Lamas Guzmán, quien en reunión de trabajo con los integrantes de la Comisión de Nomenclaturas Oficiales, en la cual se aprobó la propuesta recibida por parte del Comité Técnico de Nomenclaturas de Calles, Monumentos y Placas Conmemorativas Para el Municipio de La Paz.

Dentro de los antecedentes se cita que el día 26 de marzo del 2015, fue recibida en las oficinas de la dirección general de Desarrollo Urbano y Ecología, oficio en el que se hace llegar la propuesta de reubicación y mantenimiento del obelisco de honor de los héroes de nuestra Armada de México por parte del C. Comandante C.G.D. E.M Manuel Pasquel Urieta, presidente del Comité de la Asociación de la Heroica Escuela Naval Militar, A.C.

Por lo que el día 30 de abril de 2015 se celebró en las oficinas del director de Desarrollo Urbano y Ecología la vigésimo primera reunión de trabajo del Comité Técnico de Nomenclaturas.

El Cabildo de La Paz aprobó un punto de acuerdo en el que se acordó ubicar el obelisco al lado derecho de la palapa.

Colegio de Profesionistas calificó de bueno el debate

ELÍAS MEDINA P.

El presidente de la Federación de Colegios de Profesionistas de Baja California Sur, José Rosario Álvarez del Castillo, calificó como "bueno" el debate entre los 4 candidatos a la gubernatura de Baja California Sur, pero consideró que en este ejercicio democrático hicieron falta propuestas concretas, respecto de cómo se van a solucionar los problemas que enfrenta el estado.

Manifestó su respeto por las expresiones de cada uno de los aspirantes al cargo, pero en su opinión, más allá de las descalificaciones y los ataques, debió prevalecer la propuesta, el cómo, los programas, el rumbo con que cada candidato va a enfrentar cada reto.

En ese sentido, se pronunció a favor de que para el próximo debate los 4 políticos centren más el debate en torno a las alternativas de solución, a cómo lograr más empleo, en cómo generar más fuentes de trabajo, las crecimiento, más y mejor educación.

Lo problemas ya los conocemos; lo que queremos es que nos digan cómo van a atacar los rezagos, queremos propuestas claras, abundó.

Finalmente, Álvarez del Castillo declinó otorgar una calificación del 1 al 10 a cada uno de los candidatos por su desempeño en el debate del pasado viernes organizado por el Instituto Estatal Electoral, pero, recalcó, faltaron propuestas claras.

Refaccionaria
Ford Bajacal
En la compra de tu motor o transmisión
INSTALACIÓN totalmente
GRATIS!!!
Somos tu mejor opción, ven y compara.
Además:
Bajacal
Motorcraft

PLANILLA 08
¿Quieres ser millonario?
¡Recorta, pega y gana 1 millón de dólares!
OEM
¡En efectivo!
MECÁNICA DE PARTICIPACIÓN PARA EL SORTEO
Busca y recorta diariamente el cupón numerado que aparece impreso en este periódico.
Pega el cupón en la casilla correspondiente a esta planilla.
Para sustituir algún cupón que no hayas recortado y pegado en una casilla en la fecha correspondiente utiliza el cupón comodín, que se publicará los jueves.
Vigencia del permiso: Del 25 de marzo de 2015 al 14 de febrero de 2016.
Canje de planillas: Del 15 de abril de 2015 al 5 de febrero de 2016. Busca las direcciones de los centros de canje en este periódico.
Recicla y obtén un boleto adicional
Si presentas los periódicos completos del periodo de esta planilla, para el reciclaje, recibirás un boleto adicional para el sorteo.
PERMISO DE GOBERNACIÓN 20150110902
RECORTA Y PEGA EL... CUPÓN 050
RECORTA Y PEGA EL... CUPÓN 051
RECORTA Y PEGA EL... CUPÓN 052
RECORTA Y PEGA EL... CUPÓN 053
RECORTA Y PEGA EL... CUPÓN 054
RECORTA Y PEGA EL... CUPÓN 055
RECORTA Y PEGA EL... CUPÓN 056

EN LA ALIANZA FRANCESA

Presentan el recital de opera "Butterfly"

VERÓNICA **SÁNCHEZ A.**

Este 14 de mayo, a las 20:30 hrs., la maravillosa artista Loyda Vázquez, acompañada al piano por José Luis Rivera, ofrecerá el recital de ópera "Butterfly", en una única presentación, a las 20:30 horas en la Alianza Francesa de La Paz, seguida de una degustación de queso, pan y vino.

Loyda Vázquez vuelve este escenario para crear otra vez un estado estético que sólo la ópera puede causar, bajo el nombre de Butterfly, nombre de la mujer que tanta fama diera a Giacomo Rossini con su Madame Butterfly, la cantante ha seleccionado un conjunto de arias de los grandes compositores, para volver a cantar a la vida, para decirnos que sólo el arte es capaz de trascender hacia otras esferas en donde el hombre permanece limitado. Así lo expresan los aires de este género, cuando Loyda canta. El oído se despierta de su letargo y admira lo refinado de una voz educada para cantar a los seres humanos. Si una conspiración tuviéramos que hacer, los trinos de las aves se vuelven pequeños al constatar la virtud de una artista que ha sabido tomar lo que el entorno y la naturaleza le ofrecen: el placer de los sonidos organizados en forma ordenada para construir una historia grandiosa: la de los grandes personajes de la historia y del arte.

Cabe destacar que Loyda Vázquez es una artista de pura cepa, representante por excelencia dentro de los escenarios nacionales que ha sabido hacer del Bel Canto una noble profesión, por amor a la música; es notable y conocido en su quehacer artístico, cuando de su corazón nacen las notas que hacen parecer que el tiempo se detiene, quienes hemos tenido oportunidad de apreciar estos rumbos por donde circula la música nuestra, estamos convencidos que Loyda ha sabido vencer las dificultades que la propia profesión le impone: es con amor hacia los grandes clásicos, es por pasión a una labor ininterrumpida de muchos años, es por el deseo de compartir lo más profundo de su arte, que esta Prima Donna fascina a quien la escucha. Bienaventurados, pareces decir las notas emergidas de su interior, los que aman o amamos la música clásica, porque nuestro será todo el placer en los pequeños encuentros con lo grandioso de la voz de una soprano como Loyda Vázquez, acompañada de las finas notas de José Luis Rivera Ávalos en el piano.

En un comentario con Rubén Sandoval, organizador de este concierto, comentó: "Es motivo de orgullo el recibir a este dúo de artistas que se ha distinguido por su calidad y por la búsqueda incesante de romper las monotonías cotidianas de nuestro entorno, creando conciertos como Butterfly, en donde se reconoce lo sublime de la creación de autores como Puccini, Ponce, Fauré, Strauss, etc. los artistas nos devuelven la confianza en que la música salvará –como ha salvado- a los hombres bien intencionados que confían en el arte, en especial en la ópera. Este nuevo concierto de Loyda y José Luis nos enorgullece porque con esta acción el espíritu, una vez más, entre los pocas que contamos, se eleva y toca al cielo en donde, se dice, moran los ángeles. Nosotros estamos convencidos que algunos de esos ángeles se han escapado para hacer de nuestra vida algo supremo", concluyó nuestro entrevistado.

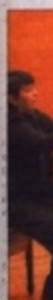

En la voz de Loyda Vázquez y José Luis Rivera el piano, el recital iniciará a hoy las 20:30 horas.

Efemérides de BCS

14 de mayo de 1956. Murió en La Paz Fernando Jordán Juárez, de significativa producción periodística y literaria sobre la California mexicana.

14 de mayo de 1900. Nació en General Bravo, Nuevo León, Bonifacio Salinas Leal, quien sería gobernador del Territorio de Baja California Sur de 1959 a 1965. Murió en la ciudad de México el 9 de octubre de 1982.

RAZONES PARA CAMBIAR
RICARDO BARROSO
GOBERNADOR

¿CUÁL ES TU RAZÓN PARA CAMBIAR?
www.razonesparacambiar.mx

Inserción pagada por PRI Ricardo Barroso Agramont candidato a Gobernador en Baja California Sur.

VOTA ESTE 7 DE JUNIO

Juan Alberto Valdivia Alvarado
CANDIDATO A DIPUTADO FEDERAL DISTRITO 1
Juan Patrón Carmona
Suplente

Programas de autoempleo.

Trabajando por lo que más quieres
Coalición PRI-PVEM

Inserción pagada por el PRI, Juan Alberto Federico Valdivia Alvarado, candidato a Diputado Federal Distrito 01 de B.C.S

Morena es la opción para salir de un callejón sin salida: Víctor Castro Cosío

VÍCTOR Castro Cosío, candidato del Movimiento de Regeneración Nacional a la gubernatura, pidió a los ciudadanos que vean a su partido como una opción congruente.

Víctor Romero Toledo

El candidato a la gubernatura de Morena, Víctor Manuel Castro Cosío declaró su sorpresa que el panorama político que presenta el actual proceso electoral está considerando a la población indecisa, hartísima a un callejón sin salida, y apeló a la reflexión de la ciudadanía para votar a ver a Morena.

Indicó que las elecciones en México se han convertido en un "asunto de marketing político, desgraciadamente, no de propuesta", dijo, refiriéndose a los señalamientos que los candidatos a la gubernatura del PRI y el PAN, Ricardo Barroso Agramont y Carlos Mendoza Davis, respectivamente, han hecho uno en contra del otro, contribuyendo a la descalificación de la política en sus intentos por ganar atención y hacer perder la del otro.

Así mismo puntualizó que los encuentros políticos entre los candidatos que deberían ser de ofrecimientos, solamente han sido para que algunos traten de empeorar lo que los han dado para que se lleven a cabo, que no tienen ni idea de lo que se habla, dijo, que la deficiencia que ha generado en la misma desconfianza del pueblo. "Ahora estos actores están avasallando a la población por ser un callejón sin salida", dijo.

Subrayó que si llegara a ser electo gobernador uno de los candidatos del PRI o el PAN, por la cantidad de votantes que lograron serlo, va a ser una persona señalada, y no va a ser un gobernador que de confianza.

Por ello indicó que hacia el llamado a la ciudadanía a voltear a ver a su partido y a su candidatura como una opción de congruencia, entre la teoría y los hechos. "Yo apelo a la reflexión de la gente, espero que la gente vótee a Morena", dijo.

Manifestó que ante un panorama como este, la congruencia va siendo lo que marque la diferencia, "Andrés Manuel tiene congruencia, una buena parte de la sociedad cree en él, tenemos un personaje de la historia nacional, con una trayectoria que en segundo para nosotros, creo que no hay que desperdiciar eso", dijo, e insistió en que esta será el camino para que su partido contenga ganado su lugar entre la ciudadanía como lo ha venido haciendo.

Así mismo indicó que en el momento en que un integrante de Morena no es consecuente con lo que dice y lo que hace, deja de ser un partidario útil para el partido. Argumentando que en nuestra se necesita gente que lleve adelante sus acciones con la teoría, "para que nos sirve una gente que piense muy bonito y ni si quiera convenza con un vecino", dijo.

Por último, el candidato de Morena, Víctor Castro, en respuesta a los rumores de que posee terrenos en el área del 'Mogote', ubicado exclusivamente al malecón costero de La Paz, dijo con humor, que este el ambiente estaba dispuesto a regalar el terreno políticamente y frente a un notario, a aquel que se lo compruebe.

Las familias volverán a sentirse seguras: Gabriela Cisneros

"Que las familias vuelvan a sentirse seguras es una prioridad en mi agenda de trabajo", expresó Gabriela Cisneros, candidata del PRI a la Diputación Federal por el distrito 02, durante su visita a colonias populares de La Paz.

La abanderada tricolor recorrió colonias populares de La Paz, como El Pedregal y Márquez de León, donde los habitantes le reiteraron su preocupación por la ola de violencia y robos que los hace sentir inseguros. Se dijeron preocupados de que el gobierno del estado se deslinde del problema ya que tienen por su seguridad.

"Una de las principales obligaciones del gobierno es brindar seguridad a sus gobernados, por ello, uno de los objetivos principales de manera prospectiva tiene que ver con realizar un trabajo legislativos y de gestión para que las familias se vuelvan a sentir seguras", exclamó.

Gabriela Cisneros explicó que los diputados federales tienen un papel importante en la construcción de una política de seguridad que devuelva el clima de seguridad a las colonias de La Paz y Los Cabos; "Voy a promover modificaciones a las leyes para que haya claridad en la competencia de cada gobierno, para que no haya distracción, pero sobre todo, para que se pueda castigar a las autoridades que no cumplan su función".

Dijo que su partido promueve una nueva visión sobre la seguridad, donde la generación de empleos, la remodelación de espacios públicos, los programas

VEA LAS FAMILIAS... PAG. 8/A

GABRIELA Cisneros, candidata del PRI-PVEM-Panal a diputada federal por el Distrito 2, se comprometió a impulsar acciones para brindar seguridad a los paceños y cabeños.

JISELA Páes Martínez, candidata del PAN-PRS a diputada federal por el Distrito 2, dijo que gestionará recursos para distintos sectores.

Mulegé estará latente en mi agenda legislativa: Jisela Páes Martínez

"Las mulegeinas y mulegeinos serán pieza fundamental para el triunfo de los candidatos del PAN en Baja California Sur, ya están cansados de mentiras y de traiciones, por eso tienen fe y escuchan nuestras propuestas. Me comprometo a no fallarles y a no traicionarlos cuando emita mi voto en la Cámara de Diputados, Mulegé será prioridad en mi agenda legislativa y de gestión".

Así lo dijo la abanderada del PAN a la diputación federal por el primer distrito Jisela Páes Martínez en diversas reuniones y visitas domiciliarias llevadas a cabo en el municipio de Mulegé, particularmente en el Valle del Vizcaíno, Guerrero Negro, Ejido Díaz Ordaz, Santa Rosalía a 18 días para que la campaña culmine y todo quede listo para el gran día de la definición, cuando la ciudadanía acuda a las urnas a depositar su sufragio.

La candidata se comprometió a impulsar desde la diputación federal la etiquetación de recursos para incentivar los sectores primarios de Mulegé, como la pesca, la agricultura, ganadería y la minería. Además de mayores programas de asistencia social, espacios educativos e infraestructura hospitalaria, espacios recreativos, seguridad y empleos bien pagados.

Páes Martínez dijo que se requiere de una política especial para la población indígena que habita la zona norte del estado y que trabaja en ranchos agrícolas "para apoyar a la población indígena y jornaleros que trabajan en campos agrícolas del estado se requieren de programas de corrobare a

VEA MULEGÉ... PAG. 8/A

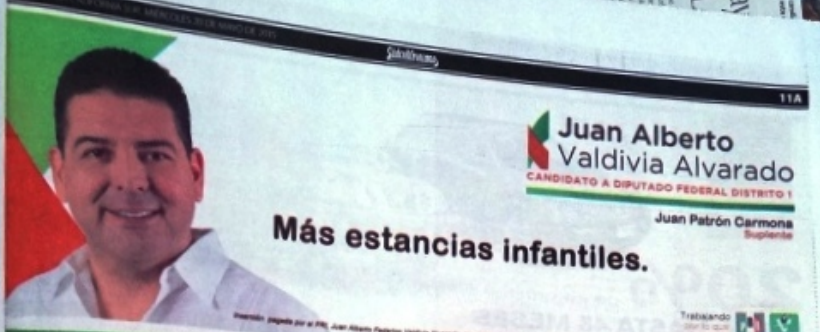

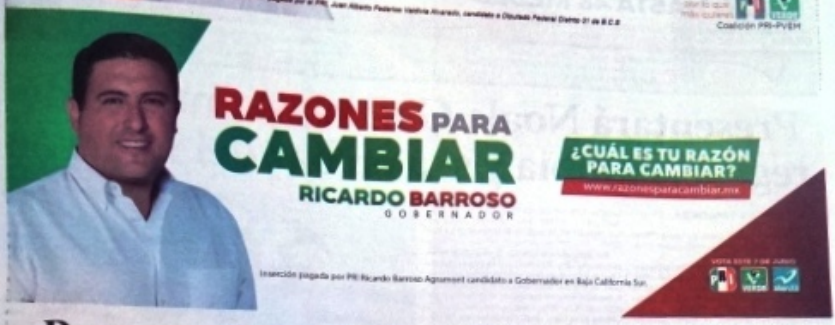

Propone Susana Aguilar la creación de un fondo de desastres naturales para BCS

El estado de Baja California Sur, debido a su ubicación geográfica, enfrenta cada año una serie de amenazas naturales que ponen en riesgo la seguridad de la población, de los bienes patrimoniales, personales y sociales, así como el desarrollo de las actividades económicas del estado, es por ello que me comprometo como próxima legisladora, a presentar y promover la creación de un Fondo Estatal de Desastres Naturales, así lo expresa la candidata por el tercer distrito Susana Aguilar Acevedo.

Aguilar Acevedo comentó que entre los riesgos de mayor incidencia en la entidad se identifican los fenómenos hidrometeorológicos y las sequías, estas son experiencias de los años recientes y nos señalan la necesidad que tiene la entidad de contar con un instrumento presupuestal que permita atender, de manera local, la prevención y atención de los efectos de los referidos fenómenos, en un esquema similar al que se aplica en el país, con la creación del Fondo de Desastres Naturales de México (FONDEN).

La candidata de la alianza PRI – PVEM – PANAL señaló que Baja California Sur desde 1999 se mantiene como una entidad de mediano riesgo en comparación con las demás entidades del país, y que ha sido declarada en 15 ocasiones como zona de desastre natural, principalmente por los efectos de huracanes, y es importante tomar en cuenta que los efectos de los ciclones se han incrementado, en 2013 se estimaron daños en 7 mil millones de pesos, mientras que en 2014, se estimaron daños por 12 mil millones de pesos, que colocaron a nuestro estado en una situación de práctica inexistencia presupuestal, es por ello la importancia de este Fondo Estatal de Desastres Naturales.

En este sentido dentro de los recorridos que hemos realizado a lo largo y ancho del distrito, hemos recibido la inquietud y la propuesta por especialistas en el tema, de crear un fondo estatal que permita a la entidad disponer de recursos económicos para futuras emergencias, si seguimos el ejemplo federal, en la entidad deberíamos destinar recursos por el orden del 0.4 por ciento del presupuesto estatal que requeriría, desde luego, la participación de los 5 municipios, gobierno estatal e invitar al Gobierno Federal para impulsar una nueva cultura institucional para la atención de los casos de desastres naturales en Baja California Sur.

Por último, Aguilar Acevedo resaltó la importancia de que debemos avanzar en la elaboración de planes de riesgo en cada municipio, en la creación de seguros de riesgos para determinada infraestructura y en el aprovechamiento de tecnología para la prevención de riesgos.

LA candidata por el tercer distrito, Susana Aguilar Acevedo, resaltó la trascendencia de que Baja California Sur cuente con un fondo estatal de desastres naturales, cuya propuesta impulsará a su llegada al Congreso del Estado.

Visita Gaby Cisneros, colonias populares de Cabo San Lucas

GABRIELA Cisneros, candidata del PRI/PVEM a la diputación federal por el Distrito 02, durante su visita a vecinos de las colonias populares de San Lucas en el municipio de Los Cabos.

"Escuchar las opiniones, demandas y aspiraciones de los ciudadanos es la característica de nuestra campaña" expresó Gabriela Cisneros, candidata del PRI/PVEM a la Diputación Federal por el distrito 02, durante su visita a vecinos de las colonias populares de San Lucas en el municipio de Los Cabos.

La priista dijo que en la recta final de su campaña seguirá cerca de los ciudadanos, porque ello le permitirá conocer sus principales demandas lo cual es necesario para representar con lealtad y eficiencia a los paceños y cabeños "Quiero ser una representante popular que contribuya a mejorar las condiciones de vida de los ciudadanos, por ello, me mantendré a su lado para que guíen la tarea, que con su apoyo, me van a encomendar".

Dijo que en los recorridos, los habitantes del sur de la entidad le han manifestado su preocupación por la ola de violencia e inseguridad que vive la entidad, pero también, la falta de empleos bien pagados. Explicó que su labor estará determinada por lo que más necesitan mujeres, hombres, jóvenes, niños, trabajadores y empresarios, "por eso hay que escuchar, para solucionar".

"Mi campaña seguirá siendo la muestra de nuestro interés por servir. Por ello, seguiré escuchando a cada sudcaliforniana o sudcaliforniano que confíe en mí, para entender sus problemas y poder generar las soluciones más adecuadas. Los diputados federales tienen mucho que aportar si se mantienen cerca del pueblo, eso es lo que me mueve como mujer y como sudcaliforniana" concluyó.

Se activó el Observatorio cómo vamos La Paz

Verónica **Sánchez A**

A los aspirantes a la Alcaldía, a los ciudadanos y a los especialistas les preguntó el Observatorio Cómo Vamos La Paz, ¿Conocen cuáles la realidad de La Paz en materia de movilidad? ¿Saben que la población se ha duplicado en 10 años, mientras que la extensión urbana se ha quintuplicado? ¿Saben que gran parte de la población gasta entre el 30% hasta el 50% de su ingreso en transporte? ¿Conocen que nuestra capital es la ciudad más motorizada del país? ¿Han escuchado que para adquirir un bien (sea cual sea) la mayoría no podríamos cumplir y necesitamos sacar nuestro auto, gastar en gasolina, contaminar el aire de nuestros hijos?

Por ello, dicho observatorio, con la propuesta de "Ideas en Acción" que consiste en reunir a especialistas y ciudadanos para generar siete iniciativas que firmarán los aspirantes a la alcaldía, dio a conocer la primera propuesta en materia de Mo-

VEA **SE ACTIVÓ... PÁG. 8/A**

ESTARÍA muy bien que cuando se efectúe un evento en el cual pongan filtros para dejar pasar a la gente, coloquen a personas con tan solo un poquito de criterio, y no como estas personas que no dejaban entrar a los medios de comunicación al evento de los maestros, que porque no traían el debido pase de entrada, cuando ni siquiera se repartieron dichos pases. (Villafuerte).

A ESTOS PARTIDOS LES DA MIEDO COMPETIR CONTRA EL VERDE

PRD PAN morena

Estos tres partidos políticos ruegan al INE para que le quite el registro al **PARTIDO VERDE** y no pueda participar en las próximas elecciones.

Su argumento es que no fue correcto que nosotros los diputados del Verde hayamos pagado informes de trabajo en televisión, donde señalamos que cumplimos las propuestas que hicimos en el 2012:

1. **Vales de Medicinas**
2. **No a las cuotas escolares obligatorias**
3. **Circos sin animales**
4. **Cadena perpetua a secuestradores**
5. **El que contamina paga y repara el daño**

Para ellos esto es tan grave, como para que el Partido Verde desaparezca.

Nosotros decimos que lo grave es que ellos no cumplan sus promesas de campaña y que no gasten el dinero que les da la Cámara de Diputados para difundir su trabajo, porque creemos que se lo roban.

La verdad es que les da miedo competir contra EL VERDE en la próxima elección y aunque no les guste...

VAMOS A LLEGAR MÁS FUERTES QUE NUNCA

ATENTAMENTE

LXII LEGISLATURA CÁMARA DE DIPUTADOS

Dip. Arturo Escobar y Vega
Dip. Carlos Octavio Castellanos Mijares
Dip. Ernesto Núñez Aguilar
Dip. Javier Orozco Gómez
Dip. Rosa Elba Pérez Hernández
Dip. Ana Lilia Garza Cadena
Dip. Enrique Aubry de Castro Palomino
Dip. Gabriela Medrano Galindo
Dip. Martha Edith Vital Vera
Dip. Rubén Acosta Montoya

INSERCIÓN PAGADA.

Responsable de la publicación Sergio Alarcón Hernández

Juan Alberto
Valdivia Alvarado
CANDIDATO A DIPUTADO FEDERAL DISTRITO 1

Juan Patrón Carmona
Suplente

Educación de calidad para competir, ganar más y vivir mejor.

Trabajando por lo que más quieres
Coalición PRI-PVEM

Inserción pagada por el PRI, Juan Alberto Federico Valdivia Alvarado, candidato a Diputado Federal Distrito 01 de B.C.S.

Seguridad, tema central en el proyecto de gobierno de Saúl González

Héctor **Romero T.**

El candidato a la alcaldía de La Paz por el PRD, PT y Movimiento Ciudadano, Saúl González Núñez, declaró el día de ayer en conferencia de prensa que en su proyecto de gobierno municipal, enfocará sus esfuerzos al tema de la seguridad.

Durante el desarrollo del encuentro, manifestó preocupación por el incremento de hechos violentos en la capital, relacionados con el crimen organizado, de modo que se comprometió de ser electo, a tomar las decisiones que se requieren para finalizar la situación, entre ellas, equipar y dar bienestar a los equipos de seguridad, para que no tengan motivo para cambiarse de bando.

En el tema de la convocatoria que la actual administración del ayuntamiento hizo para hacer un llamado a participar por la concesión del alumbrado público, dijo no estar de acuerdo con ello, "porque el Ayuntamiento de La paz lo puede hacer".

Indicó que daba mala impresión que a pocos meses de finalizar la administración se diera esta situación, declaró que las apariencias daban a entender que sería un negocio para pocos; así mismo, informó que actualmente existen 350 centros de carga que hay que revisar.

En el tema del turismo, argumentó que trabajar por una ciudad segura, limpia y ordenada, dará como resultado, un lugar más atractivo para ser visitado y para recibir inversiones, "tenemos que hacer una verdadera promoción... Y no pedirle mucho a los inversionistas", dijo.

Complementó diciendo que la entidad se encuentra en los últimos lugares de la lista de transparencia en el país.

Otra forma de mejorar las condiciones turísticas, dijo, será fortalecer la economía interna fortificando las delegaciones, apoyando la producción económica interna en la región, para disminuir los costos al producir nuestros propios alimentos, y evitar la necesidad de traerlos desde afuera de la península.

Directorio Nacional

Organización Editorial Mexicana

Mario Vázquez Raña
Fundador

Paquita Ramos de Vázquez
Presidenta y Directora General

Francisco Torres Vázquez
Director General Adjunto

Francisco Torres Cano
Director Nacional de Ventas

Jesús Sánchez Villarreal
Director Nacional de Administración

Pilar Ferreira García
Directora Nacional de Información

Antonio Rodríguez Demeneghi
Director Nacional Diario Papel

Eliodio Sánchez Rodríguez
Director Nacional de Tecnología

Jesús Mijares Vázquez
Subdirector Nacional Diario Papel

Rosa Ma. Carrera de Kanafany
Directora Adjunta de Finanzas

Salvador Zúñiga Soberanes
Director Adjunto a Administración

Víctor Pimentel González
Director Adjunto de Recursos Humanos

Ricardo Ortega Camberos
Coordinador Nacional de Información

Raymundo Vázquez Jiménez
Coordinador Nacional de Compañías y Sorteos

Sudcaliforniano

José Escobar García
Director

Domitila Cortez Aguilar
Gerente

Humberto Zamora Ruiz
Jefe de Información

Socorro Aragón Apocechea
Jefe de Redacción

Rosa Guadalupe López Olachea
Jefe de Publicidad

El Sudcaliforniano
Edición Diaria
Editor Responsable: José Escobar García
Número de Certificado de Reserva otorgado por el Instituto Nacional del Derecho de Autor: 04-1992-020311031200-101
Número de Certificado de Licitud de Título (en Trámite)
Número de Certificado de Licitud de Contenido (en Trámite)
Dirección de la Publicación: Constitución No. 798, Col. Centro, C.P. 23000, La Paz, B.C.S.
Impresor: Talleres de Compañía Editora Sudcaliforniana, S.A. de C.V.
Distribuidor: Compañía Editora Sudcaliforniana, S.A. de C.V., Constitución No. 798, Col. Centro, C.P. 23000 La Paz, B.C.S.
Teléfonos del Periódico: Dirección 12-400-15, Redacción 12-280-11 Ext. 112, 113, 114, Fax 108, Publicidad 12-222-44 Ext. 101, 102, Fax 108, Contabilidad 12-280-11, 12-287-44, 12-000-44, 12-222-44
Costo del ejemplar: $1.00
Línea sin costo: 01-800-210-01-04
Nota: Las ideas y el total de una información publicada son responsabilidad exclusiva de quien la emite. Prohibida la reproducción total o parcial de los artículos y material de esta edición, así como el diseño gráfico de la Dirección. No se devuelven originales.

Inserción pagada por PAN y Armando Martínez, candidato a Presidente Municipal en La Paz

Juan Alberto
Valdivia Alvarado
CANDIDATO A DIPUTADO FEDERAL DISTRITO 1

Juan Patrón Carmona
Suplente

Servicios de salud al alcance de todos.

Trabajando por lo que más quieres
Coalición PRD-PVEM

Inserción pagada por el PRD, Juan Alberto Federico Valdivia Alvarado, candidato a Diputado Federal Distrito 01 de B.C.S.

EN EVENTO DE CÓMO VAMOS LA PAZ

Dicta conferencia exsecretario de Cultura ciudadana de Medellín, Colombia previo a panel

VERÓNICA **SÁNCHEZ A.**

El día de ayer Jorge Melguizo, comunicador social y político colombiano, exsecretario de Cultura Ciudadana de la alcaldía de Medellín, impartió la conferencia denominada "Ética ciudadana para nuevas sociedades", organizado por el observatorio ciudadano Cómo Vamos La Paz.

Teniendo como sede el Teatro Juárez, ante un auditorio diverso entre los que se encontraban empresarios, académicos, estudiantes, representantes de organizaciones no gubernamentales, representantes de los medios de comunicación, simpatizantes de partidos políticos, así como la y los de los candidatos electos a la alcaldía de La Paz; Melguizo destacó la asistencia de los funcionarios públicos en este foro, destacando que quienes se desempeñan en estos cargos deben de escuchar y tener la mejor disposición de atender a la ciudadanía, para así lograr una mejor ciudad.

Durante su ponencia exhortó a la candidata y a los tres candidatos a la alcaldía de La Paz que coinciden presentes a que quien resulte ganador en la contienda que se llevará a cabo el próximo 7 de junio, a que se comprometan a escuchar a la ciudadanía y a no caer en la perpetuidad.

Puso como ejemplo cuando se desempeñó como funcionario público en su país de origen, que quienes integraban el gobierno a la alcaldía de Medellín en ese tiempo, veían la necesidad de atender a la ciudadanía, escuchando sus peticiones, actuando con honradez y sencillez.

En ese aspecto propuso a la y a los aspirantes por la presidencia municipal de La Paz a que cuando lleguen al poder se involucren con la sociedad civil. Ya que la cercanía tiene que ver con lo que es prestar atención a lo que las propuestas y demandas de la gente.

Señaló que como ponente al viajar de Medellín a la Ciudad de México para impartir una plática en relatorio del aeropuerto del DF, le mencionó que como ciudadanos debemos de preguntarnos qué es lo que está fallando con cada año de nosotros, lo cual afirmó Melguizo es una de las claves para que conjuntando nuestra actitud logremos juntos con el gobierno una mayor equidad, y una mejor calidad de vida, no sólo en esta ciudad, sino en todo México.

Evidenció que el caso de La Paz específicamente, la colonia la "Pasión", que sonalió devastada ante el paso del huracán Odile, es un claro ejemplo de que los políticos que tanto los funcionarios que estaban a cargo del gobierno cuando se conservó esta zona, así como quienes están al frente en la actualidad no se han preocupado por las condiciones que están enfrentando quienes viven en esta zona. *Así como tampoco se han ocupado por atender el nivel de pobreza en el que viven, lo cual, aunado al nivel de corrupción y de falta de solidaridad de quienes están al frente del gobierno actualmente.* Enfatizando que las personas que se encuentran viviendo en situación de vulnerabilidad se ven en la necesidad de vender su voto por una pía de ladrillos.

VEA: **DICTA... PAG. 6/A**

JORGE Melguizo, comunicador social y político colombiano, exsecretario de Cultura ciudadana de la alcaldía de Medellín, impartió la conferencia denominada "Ética ciudadana para nuevas sociedades", previo al panel "Ideas en acción".

Entrega sindicato, bono a 74 jubilados del OOMSAPAS

MAURICIO **HERNÁNDEZ CH.**

Al encabezar la entrega de bonos a los jubilados y pensionados del Organismo Operador de Agua Potable de esta capital, el secretario del Sindicato de Burócratas de la Sección La Paz, Francisco Javier Ocuna Frías, destacó la dedicación de los empleados retirados que estuvieron cuando fue creada la paramunicipal, al referir que ellos crearon las bases en las que se encuentra hoy dicho departamento.

En total fueron 74 extrabajadores los que recibieron el bono de mil 500 pesos, el cual se pagó en una sola exhibición y se desprende de las negociaciones que la Coordinación de Jubilados y Pensionados del Sindicato, ha venido realizando con la finalidad de apoyar la economía de los agremiados.

"El compromiso que hicimos fue obtener ayudas extraordinarias y estamos muy satisfechos de verlos reunidos para recibir esta aportación que forma parte de muchas otras que hemos venido obteniendo".

Hay aquí elementos que fueron fundadores del Organismo –señaló– como es el caso de Victoria Estrada o Amalia Venegas, quien fue por muchos años la directora comercial y es justo reconocer el trabajo que estos compañeros realizaron al frente de las áreas operativas y administrativas.

Dijo estar muy contento de poder cumplir con este compromiso, porque de esta manera se cumplen los objetivos fundamentales del organismo, que son defender los derechos de los trabajadores y obtener mejoras que les permitan elevar su calidad de vida.

Asimismo el líder reconoció la gestión de Jesús Ernesto Medellín Piñeiro, delegado de la sección del OOMSAPAS, quien ha sabido cumplir con sus responsabilidades y ha podido gestionar con éxito diversos logros.

Asimismo invitó a los compañeros que ya causaron baja a que se afilien a la Coordinación, con la confianza de que la labor que este departamento realiza es seria y genera resultados, sobre todo porque se privilegia el beneficio de todos los trabajadores adheridos.

Agregó que en la próxima Convención Estatal se buscará obtener un aumento al bono, ya que se deben seguir generando beneficios para todos los trabajadores sindicalizados, sin importar que estos ya se encuentren inactivos.

"A ellos que por muchos años entregaron sus servicios como servidores públicos, se les debe seguir apoyando y por ello se creó la Coordinación de Jubilados, la cual se encarga de brindar y facilitar ciertas prestaciones como las hojas de préstamos del ISSSTE, apuntes ortopédicos y algunos medicamentos", concluyó.

EL secretario del Sindicato de Burócratas de la Sección La Paz, Francisco Javier Ocuna Frías, destacó la dedicación de los empleados retirados que estuvieron cuando fue creada la paramunicipal.

JUAN Alberto Valdivia Alvarado, candidato a diputado federal por el Primer distrito electoral por la coalición PRI/Verde, recibió propuestas sobre seguridad y educación.

SOBRE SEGURIDAD CIUDADANA

Dialoga Valdivia Alvarado, con profesores, mujeres y jóvenes

"El movimiento por recuperar la seguridad está encabezado por ciudadanos de muchos colores que quieren demostrar que las cosas se pueden hacer bien. Ustedes le dan fuerza a este proyecto serio, plural que da certeza a Baja California Sur", enfatizó Juan Alberto Valdivia Alvarado candidato a diputado federal por el primer distrito electoral por la Coalición PRI/Verde, ante los grupos organizados de profesores, mujeres y jóvenes.

Los representantes de los grupos de profesionistas y estudiantes demostraron al candidato dar prioridad en su agenda legislativa y de gestión al tema de seguridad y educación. Dijeron sentirse preocupados por lo que sucede en el estado, pero al mismo tiempo, motivados por que la participación de ciudadanos sin influencia partidista está sucediendo en que es necesario que exista total coordinación entre el gobierno federal y estatal para que disminuya la inseguridad y que la educación tenga el lugar que merece, y ello lo garantizan los candidatos del PRI, aseguraron.

Valdivia Alvarado se comprometió a responder a las inquietudes de los ciudadanos, a trabajar en equipo para gestionar los apoyos que presentan al futuro gobierno contar con los recursos suficientes para iniciar una nueva política de seguridad y educativa. Agradeció el apoyo brindado por los asistentes, indicó que ayudará a resolver las demandas ciudadanas promoviendo acuerdos institucionales que arrojen programas que atiendan acciones puntuales para recuperar la seguridad y fortalecer la política educativa en la entidad.

En la reunión, estuvieron presentes las coordinadoras de los grupos, Noé de La Rosa Escalante, dirigente del Arca de Noé; Isidro de Haro, líder estatal del sindicato del COBACH; Josefina Cota, exalcaldesa del PRD; Pablo Cota y Daniel Camacho, ex funcionarios de Obras Públicas del Gobierno del Estado; José Angel Carreón, exdirector de Recursos Financieros de la SEP; Noé Jiménez de la Rosa Ojeda, líder del grupo de Jóvenes entre otros.

El abanderado del PRI visitó a los asistentes a reconocer a sus familiares y amigos la importancia que tiene la elección del 7 de junio para el futuro de las familias del estado. "Como sonido, se está sintiendo mucho cláxon; sus que ven en esta elección la oportunidad de iniciar una nueva etapa para Baja California Sur. Vamos a trabajar por lo que más queremos", concluyó.

Recibirá Aníbal Angulo, la Medalla al Mérito Cultural

MIGUEL **RUBIO**

Este jueves el artista Aníbal Angulo Costo recibirá de parte del Poder Legislativo de Baja California Sur la Medalla Al Mérito Cultural "Néstor Agúndez Martínez" en reconocimiento a su trayectoria dentro del ámbito del arte y la cultura en la entidad.

Esta presea que año con año entrega la legislatura sudcaliforniana a la persona que se ha distinguido a lo largo de su vida en el campo del arte y la vida cultural a nivel estatal, siendo una forma de reconocer a mujeres y hombres que han hecho su aporte en las disciplinas de la cultura y el arte.

Para esta edición de 2015 los diputados y diputadas votaron a favor de Angulo Costo por su larga trayectoria que le ha llevado a tener reconocimientos nacionales y en otros países por su obra, sobre todo en el campo de las artes plásticas.

La entrega se realizará en Sesión Pública Solemne que se desarrollará a partir de las 09:00 horas en la Sala de Sesiones "José María Morelos y Pavón del Congreso del Estado.

Juan Alberto Valdivia Alvarado
CANDIDATO A DIPUTADO FEDERAL DISTRITO 1
Juan Patrón Carmona
Suplente

Apoyos a empresarios locales.

Trabajando por lo que más quieres
Coalición PRI-PVEM

Propaganda pagada por el PRI, Juan Alberto Federico Valdivia Alvarado, candidato a Diputado Federal Distrito 01 de B.C.S.

DENUNCIA REGISTRO DE FALLECIDOS EN LISTAS NOMINALES

Debe INE, hacer valer la transparencia en el proceso electoral en curso: González

Héctor **Romero T.**

Saúl González Núñez, candidato de Movimiento Ciudadano, PT y PRD a encabezar la presidencia municipal de La Paz, acompañado de Jesús Druk González, candidato a gobernador por los mismos partidos, manifestó que la transparencia del proceso electoral en curso debe ser fundamental, esto, al señalar la aparición de 1,500 personas en estado de defunción con registro en las listas nominales.

El pronunciamiento de esta información se realizó el día de ayer durante su última conferencia de prensa, en donde indicó que la Fiscalía Especializada para la Atención de Delitos Electorales (FEPADE) es la responsable de revisar este tipo de contrariedades, por lo que se espera alguna actividad de respuesta por parte de la institución respecto al tema.

En el hogar comentó un "no al cierre de campaña, no al derroche", como un mensaje de conciencia en apoyo a las necesidades de los ciudadanos que encontró durante sus recorridos de campaña y a la crisis que vive el actual ayuntamiento con una deuda de 1,245 millones.

Dijo que la mayoría de las solicitudes de ayuda urgente por parte de la población se refieren a cuestiones de salud, prioridades y de alto costo.

En acto de sensibilidad, argumentó, decidió invitar a amigos que buscaban apoyarlo para hacer un cierre de campaña masivo, a donar ese dinero a algunas de las instituciones de ayuda que encontró en el recorrido de campaña electoral, invitación que fue respondida positivamente y presentada en video para los asistentes de la conferencia, la ayuda fue entregada a asociaciones como Corazón de Niños, Fundación Ayuda Niños La Paz (Parlap), entre otras.

Por otro lado, comentó que la salida de perredistas hacia otros partidos no es un tema al que le este dedicando energía, que en cambio, a prefecido trabajar por acercarse a la gente y ganar confianza.

En razón al planteamiento que circula principalmente en las redes sociales, donde se argumenta que

VEA **DEBE... PAG. 8/A**

SAÚL González Núñez muestra evidencias de sus acusaciones, en conferencia de prensa.

Aceptan en distritos de La Paz, proyecto político de Armando Martínez

A días de finalizar campaña, Armando Martínez Vega sigue caminando por las colonias de La Paz, ya Visitados los seis distritos, las siete delegaciones y más de cincuenta subdelegaciones del municipio. La campaña del candidato a la presidencia municipal de La Paz por el PAN-PRS se ha distinguido por el liderazgo y poder de convocatoria en cada evento que ha asistido, así como de mantener la unidad, el respeto y la sencillez que desde su inicio lo ha caracterizado.

"Con el corazón hinchado de alegría, fortaleza y de muchas ganas de que vamos a ganar seguiré caminando hasta el último día de campaña por las colonias de La Paz, la muestra de que todos ustedes nos han demostrado el gran cariño y apoyo que le tienen al proyecto azul en los seis distritos es un claro ejemplo de la intención del voto este 7 de junio y que seguro estoy que me darán la oportunidad de ser su próximo presidente municipal".

El candidato blanquiazul ha llegado a levantar puntos no solo en las encuestas, que hoy lo tienen en primer lugar, sino en cada colonia que visita ya que se dan de gente y sus compromisos cumplidos con la ciudadanía lo ha colocado a ser el favorito y futuro triunfador en la contienda electoral, resaltando que es el único contendiente a la alcaldía paceña que ha visitado las rancherías más alejadas del municipio y que los comentarios de la gente son los que no se hacen esperar en apoyo al próximo presidente municipal de La Paz.

"Se sencillez y usted siempre tan agradable que en medio de su cansancio se toma el tiempo de escuchar a cada persona por ese motivo paso a paso nos hemos dado cuenta que usted ha ido entrando en el corazón de las personas, para nosotros es importante que usted gane porque tenemos nuestra esperanza y nuestro corazón puesto en usted, muchísimas gracias y de antemano mi más sinceras felicitaciones porque se ha robado el corazón de todos los paceños"; expresó Guadalupe Mompala, vecina de la colonia colina de La Cruz.

Armando Martínez reiteró que es necesario trabajar juntos por #LaParqueQueremos; siempre cumpliendo la palabra y atendiendo a los ciudadanos que trabajan por un mejor municipio.

EL candidato se siente seguro de alcanzar el triunfo este 7 de junio.

EDICTO

Al calce un sello con el Escudo Nacional que dice: Estados Unidos Mexicanos. Poder Judicial del Estado de Baja California Sur. Tribunal Superior de Justicia. Juzgado Segundo de Primera Instancia Ramo Civil, La Paz, B.C.S.

C. MARÍA JUANA RAMÍREZ CARDENAS. PRESENTE.

QUE EN LOS AUTOS DEL JUICIO ORDINARIO CIVIL NÚMERO 674/2013, PROMOVIDO POR SCRAP S. S. DE R.L. DE C.V., EN CONTRA DE USTED, EN EL JUZGADO SEGUNDO DE PRIMERA INSTANCIA DEL RAMO CIVIL, DE ESTE PARTIDO JUDICIAL, SE DICTÓ UN ACUERDO EN EL CUAL SE ORDENA EMPLAZARLO POR MEDIO DE EDICTOS, A EFECTO DE QUE CONTESTE LA DEMANDA INSTAURADA EN SU CONTRA, OTORGÁNDOSELE EL TÉRMINO DE SE TREINTA DÍAS HÁBILES CONTADOS A PARTIR DEL DÍA SIGUIENTE DE LA FECHA DE LA ÚLTIMA PUBLICACIÓN DEL PRESENTE EDICTO, QUEDANDO COPIAS SIMPLES DE TRASLADO EN LA SECRETARÍA DE ACUERDOS DE ESTE JUZGADO, SE LE REQUIERE PARA QUE SEÑALE DOMICILIO EN ESTA CIUDAD, APERCIBIDO QUE DE NO HACERLO, LAS SUBSECUENTES NOTIFICACIONES AUN LAS DE CARÁCTER PERSONAL LE SURTIRÁN SUS EFECTOS POR MEDIO DEL BOLETÍN JUDICIAL, CON FUNDAMENTO EN LO DISPUESTO EN LOS ARTÍCULOS 111 Y 121, FRACCIÓN II DEL CÓDIGO DE PROCEDIMIENTOS CIVILES VIGENTE EN EL ESTADO. LO QUE SE HACE DE SU CONOCIMIENTO PARA LOS EFECTOS LEGALES CORRESPONDIENTES.

La Paz, B.C.S., 03 DE MARZO DEL AÑO 2015.
EL C. SECRETARIO DE ACUERDOS DEL
JUZGADO SEGUNDO CIVIL
RÚBRICA
LIC. ROBERTO EFRAIN FLORES MURILLO.

AVISO NOTARIAL
PUBLICACIÓN DE DOS EN DOS

La Suscrita Licenciada KARLA ESTRELLA ESPINOZA BARRAZA, Notaria Pública Adscrita de la Notaría Pública número Diez ejerciendo en esta Ciudad Distrito Judicial y Municipio de la misma de Comondú, Estado de Baja California Sur, por medio de la presente hago constar que mediante Escritura Pública número 5,886, de Volumen 121, otorgada ante mi fe de la Notaría Número a mi cargo con fecha 12 de septiembre del 2014, se hizo constar la comparecencia de los señores CARLOS ALFREDO AGUILAR MARQUEZ, MARISELA AGUILAR MARQUEZ y HECTOR MANUEL AGUILAR MARQUEZ, quienes la declaración unilateral de la Sucesión Testamentaria a bienes del señor HECTOR AGUILAR LOPEZ, manifestando tener los derechos hereditarios, habiendo aceptado el señor CARLOS ALFREDO AGUILAR MARQUEZ el cargo de albacea encomendado, del mismo que procedieron a formar el inventario de los bienes de la herencia.

LIC. KARLA ESTRELLA ESPINOZA BARRAZA
NOTARIO PÚBLICO ADSCRITA DE LA NOTARÍA PÚBLICA NÚM. 10
EN EL DISTRITO JUDICIAL DE COMONDÚ, B.C.S.

Gestionará, Mateo Casillas, dispensarios médicos en zonas vulnerables para ampliar cobertura médica

Ante la demanda ciudadana captada durante los recorridos y reuniones, sobre la insuficiente atención médica y abastecimiento de medicamentos en las instituciones del sector salud, el candidato a diputación por el cuarto distrito por la coalición PRI-PVEM-PANAL, Mateo Casillas Ibarra dijo que una de las gestiones permanentes que tendrá como diputado será la ampliatud de servicios médicos en zonas donde aún no hay a través de dispensarios médicos y el abasto de medicamentos suficientes.

Casillas Ibarra dijo que el tema de servicios médicos es una necesidad muy sensible ya que tanto en las instituciones de derechohabiencia como el IMSS y el ISSSTE son insuficientes para la demanda en tanto que a la secretaría de salud le hace falta capacidad para ampliar la cobertura de atención del seguro popular. Flexibilizar un poco más sus criterios como su cobertura, pues este el que atiende a quienes no cuentan con vacios médicos.

En ese sentido aseguró que será en gestiongente para ampliar las coberturas de mo-

VEA: **GESTIONARÁ... PAG. 8**

SERÉ un gestor insistente con el sector salud para que se amplíe la cobertura de servicios médicos, que el abasto sea suficiente que se construyan dispensarios médicos en zonas donde no atención médica, dijo el candidato.

OEM Directorio Nacional

Organización Editorial Mexicana

Mario Vázquez Raña
Fundador

Paquita Ramos de Vázquez
Presidenta y Directora General

Francisco Torres Vázquez
Director General Adjunto

Francisco Torres Cano
Director Nacional de Ventas

Jesús Sánchez Villarreal
Director Nacional de Administración

Pilar Ferreira García
Directora Nacional de Información

Antonio Rodríguez Demeneghi
Director Nacional División Papel

Ebodio Sánchez Rodríguez
Director Nacional de Tecnología

Jesús Mijares Vázquez
Subdirector Nacional División Papel

Rosa Ma. Carrera de Kanafany
Directora Adjunta de Finanzas

Salvador Zúñiga Soberanes
Director Adjunto a Administración

Víctor Pimentel González
Director Adjunto de Recursos Humanos

Ricardo Ortega Camberos
Coordinador Nacional de Información

Raymundo Vázquez Jiménez
Coordinador Nacional de Campañas y Sorteos

Sudcaliforniano

José Escobar García
Director

Domitila Cortez Aguilar
Gerente

Humberto Zamora Ruiz
Jefe de Información

Socorro Aragón Apecechea
Jefe de Redacción

Rosa Guadalupe López Olaches
Jefe de Publicidad

El Sudcaliforniano
Edición: Diaria
Editor Responsable: José Escobar García
Número de Certificado de Reserva otorgado por el Instituto Nacional del Derecho de Autor: 04-1902-060809360800-101
Número de Certificado de Licitud de Título: (en Trámite).
Número de Certificado de Licitud de Contenido: (en Trámite).
Domicilio de la Publicación: Constitución No. 708, Col. Centro, C.P. 23000, La Paz, B.C.S.
Impresa: Talleres de Compañía Editora Sudcaliforniana, S.A. de C.V.
Distribución: Compañía Editora Sudcaliforniana, S.A. de C.V.; Constitución #708 Col. Centro C.P. 23000 La Paz, B.C.S.
Teléfonos del Periódico: Dirección: 12-338-13, Redacción: 12-280-11 Ext. 112, 113, 114. Fax: 115, Publicidad: 12-222-64 Ext. 101, 102. Fax: 106, Conmutador: 12-280-11, 12-281-44, 12-280-44, 12-222-64
Costo: Lada sin costo: 01-800-219-81-04
Nota: Las fechas en el final de una información, significan Inserción Pagada
Información propia de la Dirección. No se devuelven originales

CALKINÍ

Candidatos de la coalición recibieron el respaldo de nunkinienses. CORTESÍA

Clausura PRI-PVEM campaña en Nunkiní

El candidato de la coalición PRI-PVEM a la alcaldía de Calkiní, Héctor Martín Pinto Barredo, acompañó a Jorge Can Haas, aspirante a la Presidencia de la Junta Municipal de Nunkiní, en magno evento de cierre de campaña en la plaza principal, ante cerca de tres mil nunkinienses.

Junto con Edda Marlene Uhú Xool, candidata a diputada local por el XIX Distrito Electoral, los abanderados encabezaron una caminata sobre la calle principal hasta el ruedo, acompañados de cientos de personas que ratificaron su apoyo para el 7 de junio.

Héctor Martín Pinto Barredo agradeció el recibimiento de los nunkinienses y pidió el voto a favor de cada uno de los candidatos del PRI-PVEM para gobernar Calkiní hacia un destino seguro.

"Trabajaremos sin descanso para poder darle la solución a cada una de las principales demandas de la ciudadanía, vamos a gobernar con todo y para todos", dijo.

TENABO: TEMPORADA DE HURACANES CAUSARÍA DAÑOS

Apicultores, en alerta

Con el inicio de la temporada de ciclones y tormentas tropicales, comienza la preocupación de los apicultores de la localidad de Tinún, que temen la pérdida de abejas en caso de que el municipio sea afectado por fenómenos meteorológicos.

José del Carmen Cu Mukul, representante de la Sociedad de Apicultores, dijo que la alerta ha sido activada y los productores empiezan a tomar precauciones para evitar la emigración de los insectos debido al mal tiempo.

Apenas finalizaron la cosecha de 20 toneladas de miel que venderán a Miel y Cera de Campeche con valor cercano al millón de pesos, y que exportarán a Alemania y Estados Unidos.

Pero ahora no sólo preocupan los pagos atrasados, sino que también la llegada de ciclones y tormentas tropicales que podrían lesionar la apicultura.

Los últimos huracanes afectaron a la apicultura en un tres por ciento. Más de 5 apiarios fueron derribados por el aire y la lluvia.

La apicultura es la fuente principal de ingresos de muchas familias, explicó.

Otro problema que enfrentan es referente a la alimentación, en que requieren del apoyo gubernamental para la adquisición de azúcar artificial ante posibles contingencias. "Por el momento estamos tomando las medidas preventivas para enfrentar este nuevo reto".

Mejor trato para los calkinienses: Canul

CALKINI. — El candidato del Movimiento de Regeneración Nacional (Morena) a la alcaldía de Calkiní, José Emiliano Canul Aké, se comprometió a darle a los calkinienses un mejor trato, a trabajar de la mano con los hombres del campo, los maestros, las amas de casa, los obreros, los pescadores y sobre todo con los estudiantes, para que sean hombres y mujeres de bien.

Lo anterior en el cierre de campaña que encabezó en la cancha del barrio Kilakán en la cabecera municipal, luego de caminar desde el local del instituto político.

En evento que fue amenizado por el grupo musical "Tony y su nueva sociedad", Canul Aké agradeció las muestras de respaldo y sostuvo de nuevo que trabajará con transparencia.

El cierre de actividades del abanderado de Morena a la alcaldía. TRIBUNA

HOPELCHÉN

Van por potencial económico

El candidato a la alcaldía por la coalición PRI-PVEM, Ignacio España Novelo, cerró campaña en Dzibalchén y se comprometió una vez más a apoyar las actividades productivas, para que las comunidades de la Junta Municipal recobren el potencial económico que anteriormente tenían.

Antes, España Novelo hizo campaña en Ramón Corona y El Pedregal, acompañado de los candidatos a la diputación local por el XVIII Distrito Electoral Julio Alberto Sansores Sansores y a la Junta Municipal de Dzibalchén Iván Cornelio Moo Rodríguez.

El candidato priísta pidió el voto y la confianza de sus paisanos para convertirse en el próximo alcalde de Hopelchén, y ratificó su compromiso de trabajar con todo y para todos por igual.

HECELCHAKÁN

TRIBUNA

El evento en la Junta Municipal de Pomuch.

Proponen Gobierno honesto

Junto con los hecelchakanenses construiremos el mejor Ayuntamiento en la historia de este municipio, manifestó el candidato del PAN a la alcaldía Modesto Arcángel Pech Uitz, quien propuso además encabezar un Gobierno responsable, honesto y transparente.

Acompañado del abanderado a la gubernatura, Jorge Rosiñol Abreu, en el cierre de campaña anoche en la cabecera municipal, Pech Uitz dijo que de ganar las elecciones buscará el desarrollo y seguridad de Hecelchakán.

En Pomuch también concluyó sus actividades proselitistas con un acto en la cancha central.

Ahí señaló que los políticos tienen que estar disponibles cuando se les necesita, cuando la gente los llama. La propuesta para Pomuch, añadió, es un médico las 24 horas.

Renuncia masiva de panistas

Se suman a la fórmula PRI-PVEM

ESCÁRCEGA.- Este domingo por la tarde, un grupo estimado de 500 ciudadanos dejó las filas del Partido Acción Nacional y se integró a la campaña del Partido Revolucionario Institucional, quemando las camisetas del albiazul y colocándose la del tricolor, garantizando con ello su voto para todos los candidatos de la coalición PRI-PVEM.

En un improvisado acto realizado en la cancha municipal, y ante la presencia del delegado especial del CDM del PRI, Herbé Alberto Sánchez Espadas; del dirigente municipal del tricolor, Manuel Escobar Piña, y del coordinador general de la campaña del candidato aliancista a la alcaldía, Atilano Mosqueda Aguayo, los ahora expanistas aseguraron que les falló el partido albiazul y que habían decidido sumarse a la campaña de la fórmula PRI-PVEM, con lo cual aseguraban el voto masivo para sus candidatos.

Sánchez Espadas les agradeció el gesto y les dijo que habían tomado una buena decisión, "porque es indudable que el próximo gobernador del Estado será Alejandro Moreno Cárdenas; el próximo alcalde de Escárcega, Atilano Mosqueda Aguayo; la diputada local, Guadalupe Tejocote González, y la diputada federal, Dinorah Hurtado.

Este grupo de ciudadanos que se sumó a la fórmula PRI-PVEM está integrado por vecinos de varias colonias y de comunidades rurales. Los ahora priistas aseguraron que van por lo seguro y se convencieron de las propuestas de los abanderados de la coalición, y es por ello que en un acto de madurez cívica determinaron integrarse de lleno a esta campaña y a este proyecto.

Se quitaron las camisas del PAN, procediendo a quemarlas, en tanto se colocaban las de la coalición PRI-PVEM. (CMCS)

Alrededor de 500 panistas renunciaron a las filas del albiazul. Se quitaron las camisas del PAN y procedieron a quemarlas para sumarse a la formula PRI-PVEM, en Escárcega.

En crisis, hoteleros y restauranteros

XPUJIL, CALAKMUL.- Hoteleros y restauranteros de la región de Calakmul reportan baja ocupación hotelera y de servicios restauranteros; los hoteleros coinciden que el principal motivo, por la poca ocupación, es por la inseguridad que vive actualmente el país y la nula promoción de las riquezas arqueológicas y fauna natural de la región.

Sin embargo los optimistas hoteleros, a pesar de la situación que se vive, piensan que esta crisis puede mejorar un poco, ya que muchos turistas están llegando a visitar el municipio por ser nombrado Patrimonio Mixto de la Humanidad.

Los hoteleros de esta región, encabezados por Gabriel Hernández Castañeda, coincidieron que los primeros meses de este 2015 está siendo muy difícil para ellos, "pero esperamos que mejore la ocupación".

"Los servicios de cuartos, comidas y servios de transporte hacia las diferentes zonas arqueológicos de esta región, que son los atractivos de Calakmul, son accesibles para los bolsillos", expresaron.

El Km 153, en el tramo carretero federal Escárcega-Chetumal, es la ubicación de la cabecera municipal de Calakmul, mejor conocido como "Xpujil", lo que hace el paso obligado del turismo nacional y extranjero. (JLDV)

Raúl Uribe Haydar, candidato a la alcaldía de Champotón por la coalición PRI-PVEM, se reunió con locatarios del mercado de Seybaplaya.

Mejores servicios, promete Uribe Haydar a locatarios

SEYBAPLAYA , CHAMPOTÓN.- "Me comprometo a hacer de este centro de abastos uno de los lugares con mejores servicios, para que puedan trabajar en un ambiente seguro y cómodo", afirmó Raúl Uribe Haydar, candidato a la alcaldía de Champotón por la coalición PRI-PVEM, en una reunión sostenida con más de 200 locatarios del mercado público de Seybaplaya.

El abanderado aliancista recalcó que hará de este inmueble un lugar con mayores benéficos, estableciéndose la fumigación periódica y, asimismo, la construcción de pozos de absorción".

Ante cada propuesta planteada, los locatarios asintieron a la necesidad de cada una de ellas y aplaudieron por las iniciativas de Uribe Haydar, agradeciéndole su preocupación por las necesidades de los comerciantes.

El candidato aliancista reconoció, a su vez, el esfuerzo diario que realizan los locatarios que viven en esta Seybaplaya; externando, además, su satisfacción por estar con gente de trabajo".

Para culminar con su discurso, y entusiasmado por el respaldo de los locatarios, Uribe Haydar enfatizó: "Sé que se levantan desde muy temprano a trabajar en el mercado, que es la vida de una comunidad". (JA)

IEEC descarta "mano negra"

Derivado del minucioso operativo de revisión que en presencia de representantes de partidos políticos y candidatos independientes lleva a cabo el Instituto Electoral del Estado de Campeche (IEEC), se detectó inconsistencias de producción en un 0.24 por ciento de los dos millones 29 mil 734 de boletas electorales que se utilizarán el próximo domingo 7 de junio, por lo que estas serán sustituidas en las próximas horas para garantizar la transparencia de la jornada electoral y con ello descartar cualquier señalamiento de "mano negra".

Por lo anterior, la consejera presidenta del organismo público local, Mayra Fabiola Bojórquez González, recalcó que el minucioso operativo de revisión en cada uno de los Consejos Distritales, se lleva a cabo en presencia de los representantes de partidos políticos y candidatos independientes, lo cual es una evidencia de la transparencia en el proceso electoral estatal ordinario 2014-2015.

Asimismo, detalló que ante las inconsistencias detectadas y tomando en cuenta las cláusulas del contrato de la empresa "Formas Inteligentes S.A de C. V", la vigésima quinta establece que el proveedor está obligado a reponer los productos que tengan defectos o vicios ocultos.

De esta forma, dijo, el contrato del 9 de abril, celebrado con la empresa "Formas Inteligentes S.A de C. V", estipula que el proveedor se obliga a sustituir en un término máximo de 48 horas posteriores a la notificación que reciba de nuestra parte, los productos que tengan defectos o vicios ocultos y ponerlos libre a bordo en la bodega que al efecto se le indique, mismos que deberán cumplir con las especificaciones y calidad que se manifiesta en la propuesta técnica.

FOTO: Redacción

Mayra Fabiola Bojórquez González, presidenta consejera del IEEC.

FOTO: Alan Gómez

Con una caravana de vehículos, el INE y el IEEC invitaron a los campechanos a votar.

Exhortan a emitir un voto libre

Con el objetivo de exhortar a los campechanos a emitir su voto libre y razonado el próximo 7 de junio, la noche de ayer el Instituto Nacional Electoral (INE) y el Instituto Electoral del Estado de Campeche (IEEC), llevaron a cabo la Rodada Nacional por la Democracia.

"Estamos trabajando para concientizar a la ciudadanía para que este próximo domingo 7 de junio salga a votar, que emita un voto libre y razonado, pero sobre todo que sea útil, pues es lo que todos los campechanos estamos necesitando, finalmente en nuestras manos está el destino del gobierno que queremos para los próximos seis años en nuestro estado", explicó en entrevista la presidenta del IEEC, Mayra Fabiola Bojórquez González.

Tras señalar que en los últimos procesos electorales se ha tenido porcentajes de participación ciudadana superiores a los de la media nacional, destacó que es un reto mantener dichas cifras y en ese sentido, este domingo se realizó un recorrido que inició en las instalaciones del órgano público local hacia el Asta Bandera Monumental.

La actividad que estuvo encabezada por Bojórquez González y el vocal del Registro Federal de Electores, Ernesto Rodríguez Juárez, tuvo una duración aproximada de una hora, donde cerca de un centenar trabajadores de ambos organismos, abordo de 35 vehículos recorrieron el malecón.

BUSCAN APROVECHAR VIAJEROS ITALIANOS

Inician acercamiento Cuba y Campeche en el turismo

WILMER DELGADO ROJAS
WDELGADO@MULTIMEDIOSCAMPECHE.COM

La Secretaría de Turismo informó que operadoras y agencias de viaje de Campeche sostuvieron un primer acercamiento con turisteros cubanos e iniciaron vínculos con las agencias de multidestinos de ese país para comenzar el trabajo para que Cuba ofrezca Campeche a sus clientes.

La reunión se realizó el pasado jueves en la ciudad de Mérida, en donde asistieron funcionarios de la Sectur y participaron cinco agencias y operadoras turísticas de Campeche.

Detalló que una delegación cubana presentó los destinos de La Habana y Varadero, se dio también continuidad a las pláticas para integrar a Campeche como destino en el circuito Milán– Cuba–Campeche, con la nueva ruta de Blue Panorama que vuela desde Italia hasta Mérida todos los lunes en un avión de 263 plazas.

Asimismo, comenzaron los trabajos de organización de un FamTrip en Campeche con operadores cubanos.

LÍDER DE CANACINTRA PIDE TERMINAR CON LOS VICIOS

Acusa a funcionarios de acaparar las obras

Con todo. El empresario exigió que se ponga un alto a los aprovechados.

SERGIO PÉREZ SEÑALA QUE MUCHOS CREAN EMPRESAS POR MEDIO DE FAMILIARES Y SE ASIGNAN LOS CONTRATOS DEL GOBIERNO

WILMER DELGADO ROJAS
REDACCIÓN@MULTIMEDIOSCAMPECHE.COM

Ojalá que en el próximo sexenio se acabe el favoritismo en el reparto de contratos de obra pública a las empresas, señaló el presidente de la Cámara Nacional de la Industria de la Transformación (Canacintra), Sergio Pérez Barrera.

En entrevista, acusó que hay funcionarios que quieren ser empresarios y que a través de un pariente que abren una empresa que son más beneficiadas durante el tiempo que están en la administración pública.

Es decir que "llegan al poder y através de un pariente abren una empresa y son las más beneficiadas durante ese tiempo que están dentro de la administración pública".

El empresario afirmó que en las reuniones que han tenido con algunos candidatos a la gubernatura del Estado, han manifestado que va a haber un cambio total, que se va a acabar aquel grupo de empresas favorecidas en cada sexenio y que se va acabar que haya servidores públicos que al mismo tiempo quieren ser empresarios.

Indicó que esa es la premisa que traen todos los candidatos y es algo que le están aplaudiendo a todo aquel candidato que les dé la certeza de que se va a terminar el favoritismo entre empresas, porque "es una competencia desleal, el hecho de que alguien que tenga la posibilidad de influir y se beneficie a determinada empresa, porque la beneficia directamente al funcionario público", insistió.

Pérez Barrera dijo que el pastel no es muy grande, la economía de Campeche no es fuerte y se depende del gobierno, "porque si se va estar trabajando como empresarios y adentro los servidores públicos que ganan bien y además van estar quintando parte del pastel que les corresponde a los empresarios, es una inequidad y una corrupción total que se debe de acabar", afirmó.

Mencionó que se tiene la confianza que la próxima administración se va erradicar, aunque se dijo consciente de que no es de la noche a la mañana.

Finalizó indicando que con la cercanía que puedan tener las diferentes cámaras con el gobernador en turno, se podrá manifestar lo que está pasando, por lo que confía en que se evitará el favoritismo y en que se castigará a quien infrinja la ley.

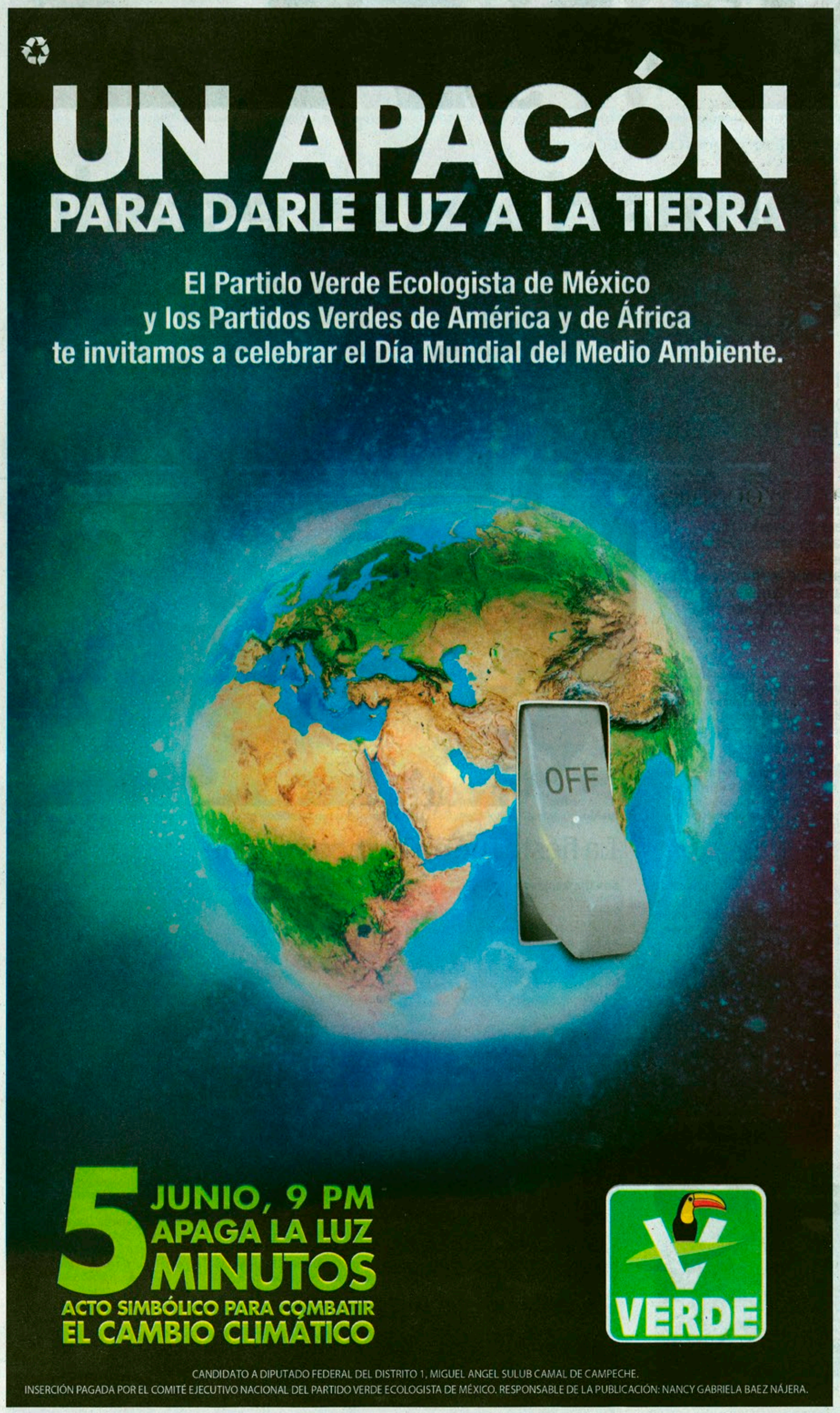

SE INTEGRAN AL SNB

Fortalecen calidad de los Cobach

WILMER DELGADO ROJAS
WDELGADO@MULTIMEDIOSCAMPECHE.COM

El Colegio de Bachilleres (Cobach) anunció que tres de sus planteles y 10 de Educación Media Superior a Distancia (EMSAD) ingresaron al Sistema Nacional de Bachillerato (SNB), así que actualmente son 23 de los 37 centros educativos que se encuentran dentro de ese padrón de calidad.

Dichos logros fueron dado a conocer durante la Segunda Sesión Ordinaria de la Junta de Gobierno del Colegio de Bachilleres (Cobach). Durante la reunión realizada en la Sala de Educadores de la Secretaría de Educación Estatal (Seduc) se dio a conocer que de acuerdo a los resultados arrojados, se determinó que durante los meses de enero a marzo, los planteles de Ley de Reforma Agraria, Adolfo López Mateos y de Xbacab; así como los centros de EMSAD de Ukum, Isla Aguada, Bolonchén, Sihochac, Aguacatal, Dzibalchén, Juncal, Tesoro, Chiná y Pich, se integraran al SNB, lo cual es un importante logro para la institución y para el Estado.

Se indicó que con la inclusión de estos planteles, el Cobach ya cuenta con 23 de sus 37 centros en el SNB, lo que propicia que Campeche alcance la meta con anticipación que se tiene de que para el 2018, el 50 por ciento de la matrícula estudiantil acuda a escuelas que ofertan los servicios de Educación Media Superior, y que estas se encuentren afiliadas al SNB.

Por otra parte, se informó que durante el periodo correspondiente al primer trimestre del año, se atendió a una matrícula de siete mil 927 alumnos en la misma cantidad de grupos, guiados por 366 docentes.

A desempleados

Hasta dos años de prórroga para cotizar de nuevo en Infonativit

Omar RODRIGUEZ

Hasta dos años de prórroga es lo que el Instituto del Fondo Nacional de la Vivienda de los Trabajadores (Infonavit) puede dar de extensión de acuerdo a lo establecido por la ley a un trabajador que pierde su fuente de empleo y que deja de cotizar al IMSS, al SAR y al mismo Infonavit, mencionó el director de la Secretaría de Bienestar Social y Ecología de la Confederación de Trabajadores de México (CTM), Abelardo Carrillo Zavala.

En entrevista, explicó que un trabajador que pierde su empleo, tal como está sucediendo con los trabajadores de la maquiladora "Renfro", tienen hasta dos años para continuar cotizando para el Infonavit, esto de acuerdo por la ley interna de la dependencia.

"Si el trabajador no encuentra trabajo rápidamente, el Infonavit les da un año de prórroga, sin embargo, si este continúa desempleado, los mismos mecanismos internos

Aunque, también destacó que existen mecanismos que permiten que el mismo sistema de ahorro para el retiro, les ofrezca algunos préstamos y de alguna forma amortiguar el dejar de tener ingresos por la pérdida del empleo.

Estas no son soluciones definitivas, solo son paliativos simplemente, ya que es el mismo trabajador quien tiene la obligación de acudir a las oficinas del Infonavit y mencionar sobre la pérdida de su empleo y levantar un convenio que puedan definir sus créditos hipotecarios, añadió.

De igual forma, Carrillo Zavala subrayó que el cierre de la maquiladora, sin duda alguna es un duro golpe para la economía de las familias de los mil 500 trabajadores que perdieron su empleo.

Por lo cual, dijo, que las autoridades deberán realizar una investigación y aclarar los motivos por el cual la maquiladora cerró sus puertas, fenómeno que está afectando a muchas maquiladoras en todo el país.

Finalmente, afirmó que estos mil 500 trabajadores difícilmente podrán ser reinstalados en otras empresas locales, ahí es donde el mismo gobierno del Estado debería de contemplar un plan de emergencia ante este tipo de problemas, en el cual muchas familias campechanas han queda-

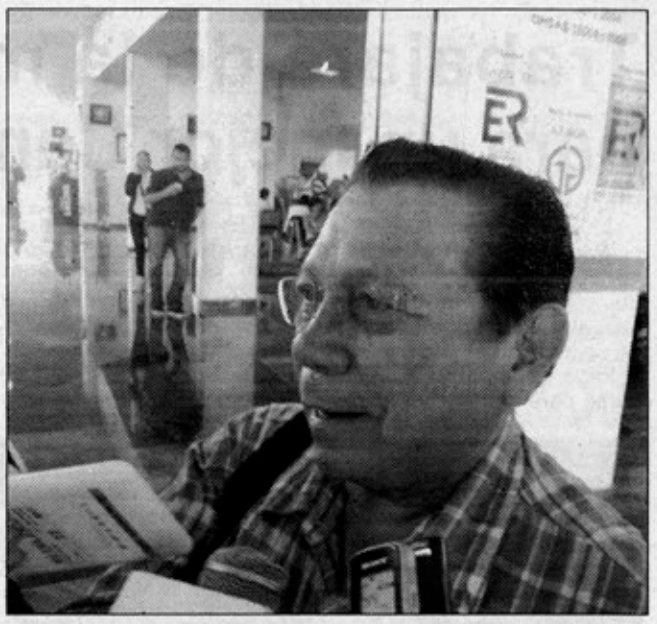

Si el trabajador queda desempleado, tiene hasta dos años para volver a cotizar en el Infonavit, vencido este plazo, si no ha conseguido trabajo, el mecanismo interno del Instituto se extiende un

El punto medular para hacer negocios es el sector energético: EEA

Omar RODRIGUEZ

Cerca de 45 embajadores de otros países han visitado el estado de Campeche durante la actual administración, mencionó el titular de la Secretaría de Desarrollo Industrial y Comercial (Sedico), Enrique Ariel Escalante Arceo, destacando que estas reuniones son de suma importancia para el crecimiento de la Entidad en el ámbito económico.

En entrevista, agregó que la agenda internacional es muy importante para un país, así como lo ha sido para el estado de Campeche, ya que en el país existen cerca de 85 embajadas, de las cuales, 45 representantes de las embajadas han venido con la intensión de invertir en el estado.

Precisó que será en los próximos días, después de las elecciones del 7 de junio, que se estará amarrando una reunión con importantes empresarios del Mundo µrabe.

"Nos estamos moviendo en las embajadas, con sus cámaras de comercio, así como sus asociaciones de empresarios para mostrarles y presentarles las diferentes oportunidades de negocio que existen en Campeche".

Detalló que actualmente se lleva una agenda de trabajo de manera particular con el Reino Unido, agenda a la que se le ha dado seguimiento desde hace mucho tiempo, seguimiento que se ve recompensado con importantes empresarios en el mes de septiembre que estarán visitando ciudad del Carmen, Seybaplaya y la capital del Estado.

Escalante Arceo, indicó que hoy día el punto medular para hacer negocios es el sector energético, y el estado tiene en isla del Carmen un importante punto de atracción para estos empresarios.

Asimismo, recordó que la mayoría de las empresas que han llegado al estado se han asentado en el municipio del Carmen, esto debido a que ahí están o se encuentran los negocios más importantes en cuanto a la proveeduría de bienes y de servicios con la industria petrolera, industria que se ve beneficiada con la llegada de la reforma Energética.

Ya por último, el secretario de Sedico aseguró que a través de esta reforma se abren muchas oportunidades y alternativas de crecimiento, tal como sucede en Seybaplaya, donde se traza desde hace un año un parque industrial de 20 hectáreas, el cual se ve relativamente pequeño, pero que ha interesado a importantes embajadores de países como China, Reino Unido y Rusia.

Urge modificación a ley de adopción: RRD

Omar RODRIGUEZ

Campeche es uno de los estados con más atraso en cuanto a las facilidades de adopción de niños, lamentó la presidenta de Vida y Familia de Campeche (Vifac), Rosy Rivera de Duarte, al precisar que los menores de edad muchas veces alcanzan la mayoría de edad en los albergues del estado.

Mencionó que es necesario que a nivel nacional, pero sobre todo en el estado de Campeche, se lleve a cabo una modificación en la ley que permita una adopción mucho más fácil, el cual, en el estado se encuentra en total atraso.

"No es posible que los bebés estén creciendo en los albergues del estado, donde muchos de ellos alcanzan la mayoría de edad, o hay quienes cumpliendo 15 años deciden salirse del albergue y hacer su propia vida".

Detalló que los criterios que están tomando en cuenta los jueces en el estado afectan la posibilidad de dar a los niños en adopción a padres que de alguna forma no pueden concebir hijos de manera propia y que muchas veces optan por la adopción.

Pasa a la página 4

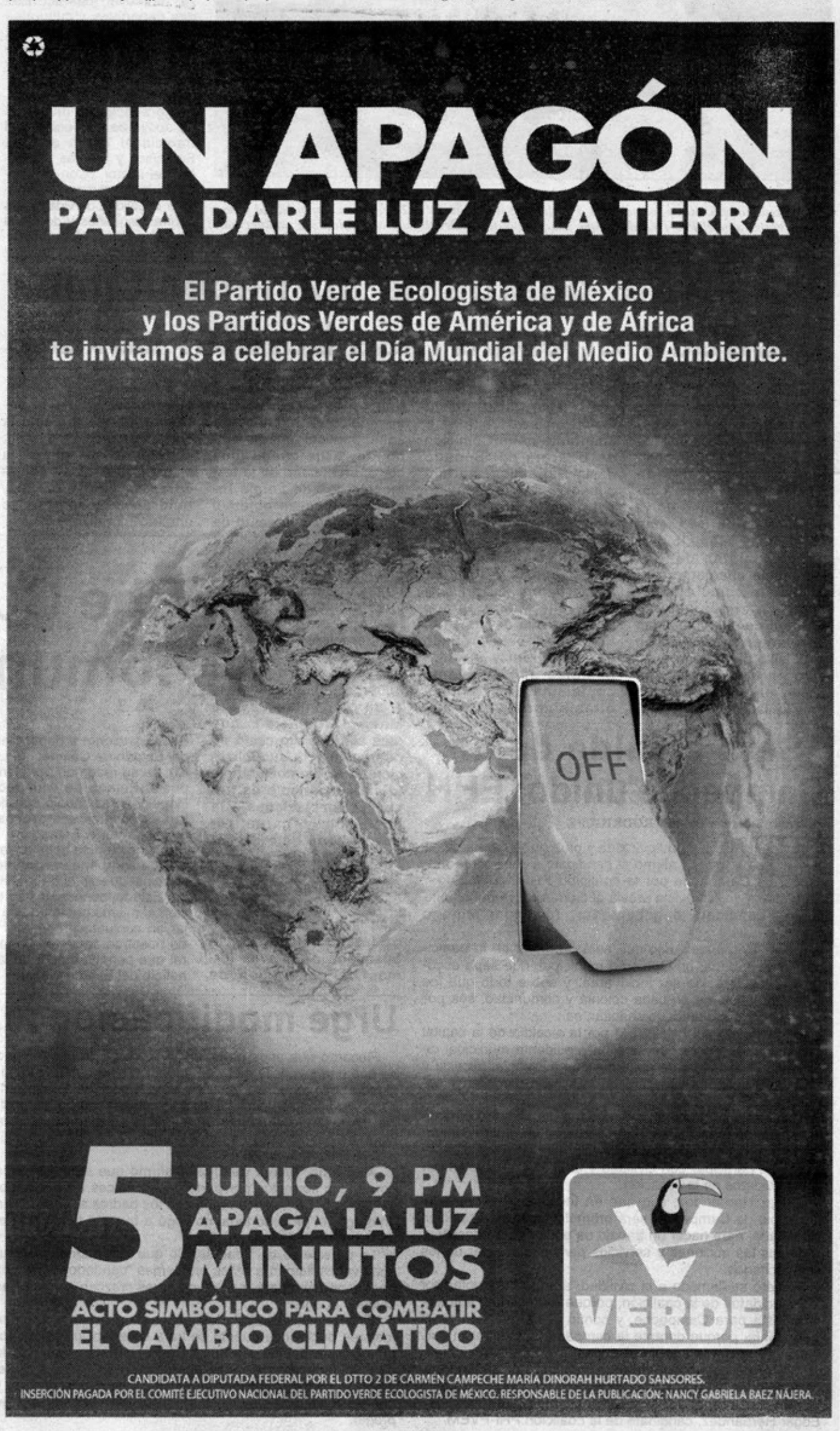

CIERRAN CALLE POR POSIBLE FUGA EN UNA PROCESADORA DE HIELO

Alerta por amoníaco moviliza autoridades

HABITANTES DE LERMA ASEGURAN QUE LA FÁBRICA REALIZA ACTIVIDADES CON EL QUÍMICO SIN MEDIDAS DE SEGURIDAD

MARIELA ROSENDO FLORES
REDACCIÓN@MULTIMEDIOSCAMPECHE.COM

Debido a una fuga de amoníaco en una fabrica de hielo, elementos de la subdirección de Bomberos, de Protección Civil estatal y municipal, así como agentes de la Policía Estatal Preventiva (PEP) cerraron parte de la calle 23 entre 20 y 22 de la comisaría de Lerma.

Los hechos se suscitaron ayer a las 12:00 horas, cuando el Centro de Control, Comando, Comunicaciones y Cómputo (C-4) recibió la alerta del fuerte olor amoníaco que salía de la fabrica de hielo "Cu Ki".

La alerta originó la movilización de unidades ligeras, personal del Cenecam, Cenemun, bomberos, policías estatales e incluso paramédicos de Rescate, que llegaron y cerraron el acceso a la calle 23.

En el lugar, el encargado de la fabrica mencionó que desde muy temprano comenzó a darle mantenimiento a la maquinaria donde utilizaron amoniaco y que ese olor fue el que originó la alerta entre los vecinos.

Los agentes, al valorar las condiciones del lugar y tras descartar algún riesgo para la salud de los ciudadanos, se retiraron del lugar, en tanto que los vecinos exigieron la intervención de las autoridades municipales y del sector Salud para proceder con una sanción administrativa en contra de esta persona, ya que es la cuarta ocasión en lo que va del año que genera alerta, además realizan este tipo de actividades fuera de los horarios permitidos y sin ninguna medida de seguridad.

PERJUDICIAL PARA LA SALUD

Efectos principales a su exposición:

- Puede provocar lagrimeo de los ojos a causa de la irritación
- Si se entra en contacto con amoníaco concentrado, puede provocar quemaduras graves de la piel, los ojos, la garganta o los pulmones
- Las quemaduras pueden ser suficientemente graves como para producir ceguera permanente, enfermedad de los pulmones o la muerte

Auxilian. Bomberos, Protección Civil, paramédicos de Rescate y policías acudieron ante el llamado de alerta.

VAN 38 SUICIDIOS ESTE AÑO; 12 SÓLO EN LA ISLA

Mujer se quita la vida de un disparo en la cabeza

JORGE PÉREZ
REDACCIÓN@MULTIMEDIOSCAMPECHE.COM

El municipio de Carmen registró otro suicidio, siendo así el número 12 de la Isla y 38 de todo el estado en lo que va del año.

Los hechos ocurrieron el pasado domingo, cuando una mujer de aproximadamente 42 años de edad decidió terminar con su vida de un disparó en la cabeza en el interior de su vivienda ubicada en Atasta, perteneciente a la Isla del Carmen.

Los hechos fueron reportados por sus familiares, que dieron aviso a las autoridades a través de los números de emergencia.

Al lugar llegó personal de la Fiscalía General del Estado (FGE) para proceder con el levantamiento del cuerpo para la necropsia de ley.

ERRADICAN CRIADEROS

Disminuyen posibilidad de más casos de chikungunya

WILMER DELGADO ROJAS
WDELGADO@MULTIMEDIOSCAMPECHE.COM

Hasta ahora no se tiene registro de algún otro caso de chikungunya asociado al primer caso autóctono, dio a conocer la Secretaría de Salud (SSA) estatal, al informar que durante los tres días de descacharrización en la colonia Revolución se recolectaron 32 toneladas de cacharros que potencialmente podrían ser criaderos del mosco transmisor del virus.

La SSA informó que tras el primer caso de chikungunya en la colonia Revolución, se iniciaron a la tarea de eliminar criaderos, además en colaboración con el Ayuntamiento se realizaron actividades de recolección de 32 toneladas de cacharros, que serían potenciales criaderos del mosco Aedes Aegypti y Albopictus.

Informaron que en base al sistema de vigilancia epidemiológica del virus del chikungunya, tras corroborar el primer caso autóctono, se realizó la búsqueda intencionada de febriles en un perímetro de 37 viviendas alrededor del caso confirmado, evaluando a 91 habitantes, en los que no se encontraron síntomas.

El personal de vectores realizó actividades de prevención y control en la colonia afectada los días 21 y 22 de mayo, nebulizando 116 casas, protegiendo a 377 habitantes, se abatizaron 172 viviendas utilizando abate granulado, se trataron 585 depósitos y se destruyeron 535 más.

5 MINUTOS SIN LUZ
POR UN PLANETA VERDE

El Partido Verde Ecologista de México
y los Partidos Verdes de América y de África
te invitamos a celebrar el Día Mundial del Medio Ambiente.

5 JUNIO, 9 PM
APAGA LA LUZ
5 MINUTOS
ACTO SIMBÓLICO PARA COMBATIR
EL CAMBIO CLIMÁTICO

VERDE

CANDIDATO A DIPUTADO FEDERAL DEL DISTRITO 1, MIGUEL ANGEL SULUB CAMAL DE CAMPECHE
INSERCIÓN PAGADA POR EL COMITÉ EJECUTIVO NACIONAL DEL PARTIDO VERDE ECOLOGISTA DE MÉXICO. RESPONSABLE DE LA PUBLICACIÓN: NANCY GABRIELA BAEZ NÁJERA.

Esta inserción fue pagada por el Partido Verde Ecologista de México

WASHINGTON

Suprema sepulta la ley antiinmigrante

Sólo tres de nueve jueces escucharon apelación de Arpaio

NOTIMEX.- La Suprema Corte de Justicia declinó ayer escuchar la apelación interpuesta por el alguacil del Condado Maricopa, Joe Arpaio, para revivir una ley considerada como antiinmigrante por organizaciones defensoras de las libertades civiles.

Sólo tres de los nueves magistrados aceptaron escuchar la apelación, un voto menos de los necesarios, por lo que se mantiene el fallo de la Corte del Noveno Circuito de Apelaciones en San Francisco, la cual dictaminó el estatuto de Arizona como inconstitucional.

La ley en Arizona, promulgada en 2006 tras un referéndum popular, niega la libertad bajo fianza a los inmigrantes indocumentados acusados de delitos que incluyen hurto, robo de identidad agravado, asalto sexual y asesinato.

La Unión Nacional de Libertades Civiles (ACLU) encabezó el rechazo a la controvertida ley de Arizona, un Estado que ha promulgado en los últimos años sucesivos estatutos dirigidos hacia los inmigrantes indocumentados.

El año pasado la Corte de Apelaciones dejó en claro en su dictamen que todas las personas que se encuentran en Estados Unidos, al margen de su situación migratoria, tienen derecho a una audiencia para determinar si pueden salir bajo fianza.

En 2012, el Estado de Arizona perdió una batalla similar en la Corte Suprema cuando el máximo tribunal estadunidense dictaminó como ilegales las secciones claves de la polémica legislación antiinmigrante SB1070 impulsada por la entonces gobernadora Jan Brewer.

La Corte Suprema consideró inconstitucional requerir a los inmigrantes indocumentados portar documentos migratorios todo el tiempo.

FLORIDA

Inician los huracanes

La temporada terminará el 30 de noviembre

Los ciclones originan fuertes inundaciones, por lo que vehículos y viviendas resultan afectados.

NOTIMEX.- Con un trópico tranquilo arrancó ayer lunes la temporada de huracanes para el Atlántico, Golfo de México y Mar Caribe con proyecciones de que será poco activa.

La temporada que se extiende hasta el 30 de noviembre, de hecho comenzó temprano con la tormenta Ana, que se formó el pasado ocho de mayo y que afectó ligeramente parte de la costa este de Estados Unidos en Carolina del Sur.

Meteorólogos de la gubernamental Administración Nacional para los Océanos y la Atmósfera (NOAA) de Estados Unidos proyectan que tendrá entre seis y 11 tormentas, con entre tres y seis de ellas alcanzando la categoría de huracán.

El hecho de que la temporada vaya a ser "baja en promedio no quiere decir que no vayan a estar en nuestro camino", advirtió la directora de la NOAA, Kathryn Sullivan.

El canal del clima AccuWeather ha proyectado que tres tormentas tocarán tierra en Estados Unidos durante este año.

AccuWeather destacó que sólo ha habido cuatro temporadas con actividad por debajo del promedio en los últimos 20 años.

"El año pasado el número de huracanes fue un poco mayor de lo que estamos estimando ahora, pero las condiciones climáticas de alguna manera son similares a las del año pasado", dijo el meteorólogo Dan Kottlowski.

NOTIMEX

El Presidente Obama nominó a Roberta Jacobson como embajadora de EU para México.

Jacobson esperará decisión de Senado

WASHINGTON, DC (Notimex).- El Presidente Barack Obama nominó ayer a Roberta Jacobson como nueva embajadora de Estados Unidos en México, quien de ser confirmada por el Senado se convertirá en la primera mujer en presidir esa representación diplomática.

Jacobson, de 53 años de edad, quien se desempeña en la actualidad como secretaria de Estado Adjunta para Asuntos del Hemisferio Occidental, es una diplomática de carrera que ha servido en diferentes posiciones y responsabilidades dentro del Departamento de Estado durante casi tres décadas.

"El día de hoy el Presidente Obama ha anunciado su intención de nominar a Roberta S. Jacobson como embajadora de Estados Unidos en México", destacó un alto funcionario de la Casa Blanca que pidió reserva de su nombre.

De ser confirmada, Jacobson reemplazará en el cargo a Earl Anthony Wayne, quien ha estado al frente de esa representación desde septiembre de 2011, siendo el tercer titular para esa plaza nombrado por Obama durante su Presidencia.

ARGENTINA

Errores en muerte de Nisman

EL PAÍS.- Cualquier pregunta sobre el caso Nisman a los expertos termina con la misma respuesta: nunca se podrá saber qué pasó en su apartamento porque en las primeras horas se contaminó la escena del crimen, no se sabe si por impericia o de forma intencionada.

Un video emitido en horario de máxima audiencia en el programa del periodista más conocido de Argentina, Jorge Lanata, muestra con enorme crudeza esa realidad.

Se trata de la grabación que realizó la propia policía en el apartamento de Nisman.

5 MINUTOS SIN LUZ
POR UN PLANETA VERDE

El Partido Verde Ecologista de México
y los Partidos Verdes de América y de África
te invitamos a celebrar el Día Mundial del Medio Ambiente.

5 JUNIO, 9 PM
APAGA LA LUZ
5 MINUTOS
ACTO SIMBÓLICO PARA COMBATIR
EL CAMBIO CLIMÁTICO

VERDE

CANDIDATO A DIPUTADO FEDERAL DEL DISTRITO 1, MIGUEL ANGEL SULUB,CAMPECHE.
INSERCIÓN PAGADA POR EL COMITÉ EJECUTIVO NACIONAL DEL PARTIDO VERDE ECOLOGISTA DE MÉXICO. RESPONSABLE DE LA PUBLICACIÓN: NANCY GABRIELA BAEZ NÁJERA.

Para vacaciones de verano

Impulsarán el turismo

FOTO: Redacción

La Secretaría de Turismo ya está trabajando en nuevas estrategias, para la próxima temporada vacacional.

Se buscan nuevos nichos de mercado, para ofrecer mejores opciones a los visitantes

Nuevos nichos de mercado busca la Secretaría de Turismo en Campeche para lograr un producto definido y efectivo para el próximo período vacacional de verano, aseguró su titular, Vania Kelleher Hernández.

"Estamos trabajando con la familia turística para crear nuevos nichos de mercado turístico para el período vacacional de verano, inclusive, de manera interna con los touroperadores y empresarios hoteleros, para lograr un producto bien definido", subrayó.

Kelleher Hernández indicó que hay touroperadores que ofertan estadías de tres noches y cuatro días, donde los visitantes pueden disfrutar no solo del citytour como tal, sino también que se incluyan tours a la zona arqueológica de Edzná, una parte del Camino Real, visitas a Bécal, Calkiní con guías certificados y autorizados.

"Por ello ya estamos conformando el producto para poderlo lanzar en el verano, también con la sinergia con las touroperadoras, hoteleros, restauranteros y con las propias aerolíneas para que tengan la oportunidad de poder hacer también ventas importantes en materia de promociones como descuentos y precios especiales para ofrecer vacaciones de verano en la capital de Campeche", expuso.

La funcionaria se comprometió que en fechas próximas la Sectur estatal dará a conocer el producto final a los medios de comunicación y sobre todo a los visitantes, para que conozcan las tarifas, promociones y descuentos para que tanto turistas nacionales como internacionales tengan la oportunidad de conocer Campeche. "Para que vengan a vivir la experiencia de lo que representa Campeche como destino turístico".

MÁS COMODIDAD

- Hay touroperadores que ofertan estadías de tres noches y cuatro días, para que los visitantes disfruten su estancia.
- También podrían incluirse tours a la zona arqueológica de Edzná, una parte del Camino Real, visitas a Bécal, Calkiní con guías certificados y autorizados
- En fechas próximas se dará las tarifas, promociones y descuentos para que tanto turistas nacionales como internacionales tengan la oportunidad de conocer Campeche.

5 MINUTOS SIN LUZ
POR UN PLANETA VERDE

El Partido Verde Ecologista de México
y los Partidos Verdes de América y de África
te invitamos a celebrar el Día Mundial del Medio Ambiente.

5 JUNIO, 9 PM
APAGA LA LUZ
5 MINUTOS
ACTO SIMBÓLICO PARA COMBATIR
EL CAMBIO CLIMÁTICO

VERDE

CANDIDATO A DIPUTADO FEDERAL DEL DISTRITO 2, MARIA DINORAH HURTADO SANSORES, DE CARMEN, CAMPECHE
INSERCIÓN PAGADA POR EL COMITÉ EJECUTIVO NACIONAL DEL PARTIDO VERDE ECOLOGISTA DE MÉXICO. RESPONSABLE DE LA PUBLICACIÓN: NANCY GABRIELA BAEZ NÁJ

Inhabilitan a candidato del PAN

Por fraude de más de un mdp en Candelaria

Al candidato del Partido Acción Nacional a la presidencia municipal de Candelaria, Salvador Farías González, y a 13 de sus colaboradores durante el trienio 2009-2012 que fungió como alcalde, se les fincaron 10 procedimientos administrativos disciplinarios y la inhabilitación temporal para desempeñar cargos o comisiones del servicio público de acuerdo a la Ley Orgánica de los Municipios y la Constitución Política del Estado de Campeche.

En cada una de las actas levantadas por el Órgano Interno de Control del Ayuntamiento de Candelaria se señala la defraudación de un millón 200 mil pesos por la compra de dos lotes con valor de 900 mil pesos y la construcción, que nunca se realizó, de un balneario comunitario por la cantidad de 300 mil pesos en la localidad de Benito Juárez.

Además se ejercieron con recursos federales y estatales por el orden de los 26 millones 57 mil 432 pesos, dos obras de ampliación del sistema de agua potable y cinco caminos parceleros, cuyas construcciones quedaron inconclusas.

Las ampliaciones de la red de agua potable fue en las localidades de Vicente Guerrero II, Arroyo Julubal, y Benito Juárez, y los caminos parceleros inconclusas de las comunidades Nuevo Comalcalco, San Manuel Canutillo, San Juan Arroyo Las Golondrinas, y La Fortuna, mientras que las compras de un terreno para la ampliación de Basurero Municipal por 700 mil pesos y de la parcela 37Z-2 del ejido Candelaria por 200 mil pesos, que no está considerado en la lista de bienes del Ayuntamiento.

Los funcionarios responsables del daño al erario municipal, junto con el exalcalde Farías González, son Raúl Collí Cab, Juan José Cortés Calderón, Jorge Ignacio Estrella Avalos, Marco Antonio Uc Ku, Carlos Bautista Priego, Moisés Pech López, Leidi Guadalupe Demeneghi Reyes, Georgina del Carmen Santiago Viveros, Jesús Hernández Cruz, Adán López Escobedo, Víctor Álvarez Pérez, René del Ángel Márquez y José Luis Chávez Aguileta.

Los procedimientos administrativos y el fincamiento de responsabilidades se realizaron entre el seis y 27 de noviembre del año 2014. Debido a la extensión de los documentos, que obran en poder de este rotativo, en esta entrega se hará referencia a la compra de los dos terrenos que no aparecen entre la lista de bienes del Ayuntamiento de Candelaria y la construcción fantasma del balneario comunitario.

Los responsables del daño ocasionado al patrimonio y erario del Ayuntamiento de Candelaria fueron Salvador Farías González, Leidi Guadalupe Demeneghi Reyes, Georgina del Carmen Santiago Viveros, Marco Antonio Uc Ku, Juan José Cortés Calderón y Jesús Hernández Cruz, presidente, oficial mayor, síndicos jurídico y de Hacienda, tesorero, y directores Jurídico y de Gobernación, respectivamente.

La compra de la parcela por la cantidad de 700 mil pesos fue realizado con recursos propios del Ayuntamiento, sin que haya documento alguno que ampare la adquisición legal del predio o el título traslativo de dominio, tampoco aparece inscrito en el catálogo de bienes del Municipio.

El predio fue adquirido para cambiar por otro terreno aledaño al basurero municipal y ser ampliado el relleno sanitario, de acuerdo a la sesión ordinaria número 28 del Cabildo de fecha 28 de febrero de 2012. El cheque número 161 sirvió de pago al propietario de las 14 hectáreas adquiridas y el certificado parcelario se otorgó a Jesús Soberanis Parra, dirigente del Sindicato de Taxistas.

El otro predio de procedencia ejidal, denominado "El Toro", con superficie de dos hectáreas, fue adquirido mediante el pago de 200 mil pesos con la finalidad de realizar una permuta con otro lote del Sindicato de los Tres Poderes; de acuerdo a las Leyes agrarias el lote no es susceptible de adquirir en las forma y términos, además que dicha operación no fue registrada en los estados financieros, ni se registró en el catálogo de bienes inmuebles del Municipio de Candelaria.

En el daño ocasionado al Ayuntamiento candelarense por recursos erogados sin haberse ejecutado la obra de un balneario comunitario en la localidad de Benito Juárez por la cantidad de 433 mil 902 pesos, provenientes del Gobierno Federal y la participación municipal, están involucrados Jorge Ignacio Estrella Avalos, Adán López Escobedo, Juan José Cortés Calderón, Carlos Bautista Priego y Víctor Álvarez Pérez, directores de Planeación y Desarrollo Urbano, de Obras Públicas, tesorero municipal, contralor interno y supervisor de la obra.

De acuerdo a los egresos de la tesorería municipal se erogó por el concepto de la obra la cantidad de 433 mil 902 pesos, donde 300 mil pesos corresponden a recursos propios del Municipio y 133 mil 902 a la aportación de la Secretaría de Desarrollo Social del Gobierno Federal, dinero que no fue ejecutado, lo que ocasionó detrimento para la Hacienda pública.

En los tres casos ventilados por el cuerpo edilicio municipal se determinó que los funcionarios involucrados devuelvan ambas cantidades pagadas por los predios en cuestión y el dinero de la no ejecución de la obra del balneario; al alcalde se le impuso inhabilitación temporal por cinco años para desempeñar cargos públicos y sendas multas por 100, 60 y 50 mil pesos por cada una de las faltas administrativas.

5 MINUTOS SIN LUZ
POR UN PLANETA VERDE

El Partido Verde Ecologista de México
y los Partidos Verdes de América y de África
te invitamos a celebrar el Día Mundial del Medio Ambiente.

5 JUNIO, 9 PM
APAGA LA LUZ
5 MINUTOS
ACTO SIMBÓLICO PARA COMBATIR
EL CAMBIO CLIMÁTICO

VERDE

CANDIDATO A DIPUTADO FEDERAL DEL DISTRITO 2, MARÍA DINORAH HURTADO SANSORES, CARMEN.
PAGADA POR EL COMITÉ EJECUTIVO NACIONAL DEL PARTIDO VERDE ECOLOGISTA DE MÉXICO. RESPONSABLE DE LA PUBLICACIÓN: NANCY GABRIELA BAEZ NAJERA.

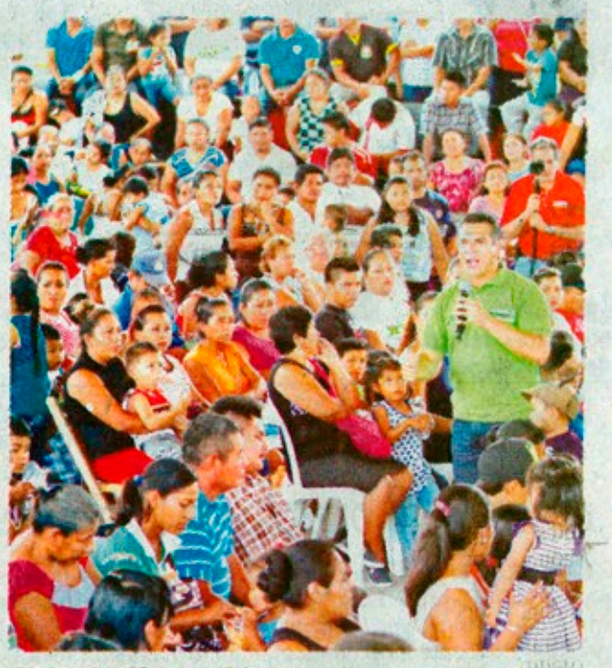

Alejandro Moreno Cárdenas sostuvo un encuentro con habitantes de Calakmul.

Proyecto hídrico para Calakmul: Moreno Cárdenas

CALAKMUL.- El Municipio de Calakmul tendrá una nueva fisonomía, contará con un desarrollo integral, impulso a su producción, mejores servicios de salud, y la falta de agua potable será resuelto con un importante proyecto hídrico que llevará agua de calidad a todas las comunidades de este Municipio, aseguró Alejandro Moreno en la comunidad de Polo Norte.

El candidato de la coalición PRI-PVEM se comprometió a establecer el proyecto hídrico más importante para Calakmul y generar desarrollo con luz eléctrica y agua de calidad, "agua tratada, porque no solo hay que transportarla sino que debe ser apta para su consumo".

Interactuando con los habitantes de este pueblo, dijo que este Municipio tiene sed de trabajo y por ello traerá inversión en industria manufacturera y turística, "vendiendo a Calakmul como un desarrollo ejemplar".

Alito resaltó que a sus 40 años es un joven político que ha sabido cumplir su palabra y ha recorrido en varias ocasiones la entidad: "Yo si conozco Campeche, cada una de sus comunidades, porque sé cuáles son sus necesidades y la forma de resolverlos".

Moreno señaló que Campeche cuenta con grandes atractivos para explotar el sector turístico y no seguir dependiendo de la economía del petróleo, "y con el apoyo de Presidente de la República, Enrique Peña Nieto, Calakmu tendrá un desarrollo turístico y sustentable para convertirs en uno de los más importantes atractivos a nivel mundial

Reiteró que el presidente Peña Nieto está comprometi a mejorar la infraestructura de Calakmul, con un progra especial de turismo, que incluye un parque temático y ampliación del aeródromo de Xpujil, para que pue arribar aeronaves más grandes y se generen empleos.

Desde su llegada al pueblo, el aspirante aliancista recibido por el cariño de los calakmuleños, quiene señalaron que es la esperanza para su región.

En respuesta, Alejandro Moreno indicó que se generar empleo y oportunidades para todos los sec atrayendo la industrialización a Campeche y "a Cala lo vamos a impulsar para que se integre como mun insignia y sus comunidades serán ejemplo a nivel na y mundial".

Proponen modelo social bilingüe

Aprobada

Congreso local acepta la entrada en vigor gradual en Campeche de la ley de mecanismos alternativos de solución de controversias en materia penal

FOTO: Humberto Cu

Durante la sesión del Congreso local se aprobó un exhorto a la UAC para la instalación de un módulo en Nunkiní, Calkiní.

La LXI Legislatura del Congreso local aprobó una solicitud de emisión de la declaratoria de entrada en vigor gradual en Campeche, de la Ley Nacional de Mecanismos Alternativos de Solución de Controversias en Materia Penal, enviada por integrantes del Consejo para la Implementación del Sistema de Justicia Penal en el Estado.

En el escrito se subraya que el 5 de marzo del 2014 se publicó en el Diario Oficial de la Federación, el Código Nacional de Procedimientos Penales, el cual en su artículo segundo transitorio establece:

"Este código entrará en vigor a nivel federal gradualmente en la declaratoria que al efecto emita el Congreso de la Unión, previa solicitud conjunta del Poder Judicial de la Federación, la Secretaría de Gobernación y de la Procuraduría General de la República, sin que pueda exceder del 18 de junio de 2016".

Se agregó que en el caso de las entidades federativas y del Distrito Federal, el código entrará en vigor en cada una de ellas en los términos que establezca la declaratoria que emita el órgano legislativo correspondiente, previa solicitud de la autoridad encargada de la implementación del Sistema de Justicia Penal Acusatorio en cada una de ellas.

Cabe señalar que la solicitud fue aprobado por unanimidad y luego de dispensarla de más trámites, los diputados leyeron una iniciativa para reformar el Código Civil del Estado de Campeche, para adicionar las disposiciones necesarias que permitan que el nombre pueda ser modificado a través de un procedimiento administrativo, promovida por el diputado José Eduardo Bravo Negrín.

MÁS INICIATIVAS

Además fue turnado a comisiones una iniciativa para reformar el artículo 7 de la Constitución Política del Estado de Campeche, para establecer el modelo social bilingüe Maya-Español en la entidad, promovida por el diputado Ismael Canul Canul.

En los asuntos generales, la diputada Sofia Balam Ávila propuso un punto de acuerdo para solicitar al rector y al Consejo Universitario de la Universidad Autónoma de Campeche (UAC), la instalación de un módulo que imparta diversas licenciaturas en el poblado de Nunkiní, Calkiní.

En tanto la diputada María Rafaela Santamaría Blum propuso exhortar a la Secretaría de Seguridad Pública y Protección a la Comunidad del Estado de Campeche (SSPPC) para que diseñe e implemente un programa de educación vial dirigido a automovilistas, motociclistas, y choferes de autobuses, microbuses y taxis.

Pero el diputado José Ismael Enrique Canul Canul propuso una iniciativa para reformar, adicionar y derogar diversos artículos del Código Civil del Estado de Campeche en materia de la celebración de esponsales. Finalmente el diputado José Eduardo Bravo Negrín propuso una iniciativa para reformar el artículo 1805 del Código Civil del Estado de Campeche.

DE 20 EMPRESAS SIEMPRE GANA LA MISMA, DICE ROMERO PERDOMO

Piden eliminar viejas prácticas en las obras

COINCIDE LA CMIC EN QUE HAY VICIOS Y FAVORITISMOS EN TODOS LOS RUBROS PERO DICE QUE MÁS EN LOS MUNICIPIOS

WILMER DELGADO ROJAS
WDELGADO@MULTIMEDIOSCAMPECHE.COM

Se deben erradicar los viejos 'vicios', compadrazgos y favoritismos en la designación de obras públicas para que la derrama económica sea compartida por todos los empresarios, sostuvo el presidente de la Cámara Mexicana de la Industria de la Construcción (CMIC), Francisco Romero Perdomo.

En entrevista con EL EXPRESO, el líder del gremio constructor reconoció que han existido casos en donde participan 20 empresas en una licitación y gana siempre la misma.

"Se tienen que erradicar unos ciertos vicios, porque los hay en todos los rubros, pero principalmente en los municipios", sostuvo.

Dijo que la competencia por obras es constante, pues lo único que queda es la esperanza, por eso se pide a los socios que concursen para que puedan demandar apertura.

Comentó que en años anteriores, las dependencias estatales licitaron obras pero que las mismas fueron ejecutadas por una empresa con tres contratos cuando hay muchos empresarios que no tenían ninguna.

Agregó, que sería sano que el próximo gobierno tenga en cuenta a los constructores y se termine con el vicio de corrupción, favoritismo, "las cosas deben mejorar".

Romero Perdomo hizo un llamado a los funcionarios para eliminar los vicios de crear sus propias empresas y adjudicarse obras, por eso deben de utilizarse las contralorías para que se investigue el enriquecimiento ilícito.

Por último, dijo que el empresario que pone su propio capital y crea fuentes de empleo merece una recompensa.

"Se tienen que erradicar unos ciertos vicios, porque los hay en todos los rubros, pero principalmente en los municipios"
Francisco Romero Perdomo
Presidente de la CMIC

EXHORTAN A CONCLUIR OBRAS FALTANTES

Retrasos, por falta de suministros

WILMER DELGADO ROJAS
WDELGADO@MULTIMEDIOSCAMPECHE.COM

El presidente de la Cámara Mexicana de la Industria de la Construcción (CMIC), Francisco Romero Perdomo, explicó que los retrasos en las obras del megadrenaje, se deben a la tardanza de liberación de recursos, la falta de concreto y asfalto.

Ante los reclamos y pérdidas de los empresarios que se encuentran en las arterias por donde se realizan las obras de la megaobra, el líder de la construcción exhortó a los constructores hacer el último esfuerzo para poder concluir los trabajos.

Del mismo modo, hizo un llamado a las autoridades para que sea más ágil el pago y la llegada de los recursos a las empresas, pues todos deben de tener bien embonado el último tramo de las obras y administración para salir avante.

Romero Perdomo detalló que la tardanza de los recursos, la falta de concreto, y asfalto, debido que las obras empezaron al mismo tiempo fueron los factores que propiciaron un avance lento.

Molestia. Maquinarias tapan accesos a algunos comercios de la López Mateos.

OBRAS SIN CONCLUIR

Comerciantes hasta el tope por trabajos inconclusos

JORGE GONZÁLEZ
REDACCIÓN@MULTIMEDIOSCAMPECHE.COM

Federico Sánchez y Sebastián Sánchez Ramos, propietarios de un hotel en la avenida López Mateos, se manifestaron nuevamente debido al cierre de uno de los tramos a la altura de la calle Aldama, en el cual una parte del pavimento se hundió debido a las lluvias, según aceptó la propia constructora Cucsa.

Sánchez Ramos relató que ayer al llegar a su negocio alrededor de las 9:30 de la mañana, se encontró nuevamente con la calle cerrada con un montículo de escombros y dio la vuelta para entrar por el otro lado, sin embargo, al llegar a la puerta de su hotel, una maquinaria se encontraba aparcada obstaculizando el paso de sus clientes, por lo que enojado decidió dejar su automóvil a media calle impidiendo el paso de otras maquinarias.

Los ánimos se calentaron cuando personal del hotel le notificó que necesitaba mover su vehículo, ya que en una acción claramente vengativa le colocaron escombro por delante y detrás de su automóvil.

"Estaba trabajando en el hotel cuando me dicen que necesitaba mover mi coche, cuando salí había un montículo de tierra atrás de mi coche y otro más delante, tratándome de encajonar, eso fue con la clara intención de molestar", dijo.

COLOMBIA

Preocupación por alza en consumo de drogas

"Decenas de jóvenes mueren por sobredosis todos los días"

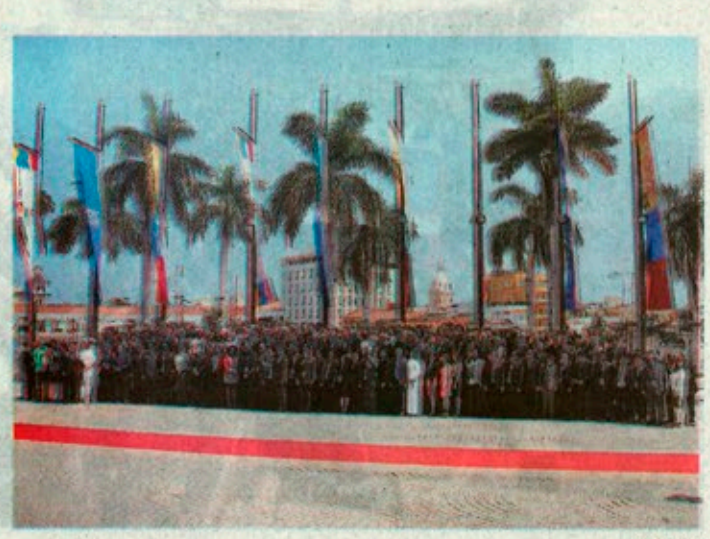

NOTIMEX

Delegados de 127 países de los tres continentes asistentes a la Conferencia Internacional para el Control de Drogas en Cartagena. Discuten nuevas estrategias para enfrentar los desafíos de este flagelo ante la constante transformación del narcotráfico.

NOTIMEX.— Colombia y Estados Unidos expresaron ayer su preocupación por el aumento en el consumo de drogas, que deja cada día decenas de jóvenes adictos muertos en las calles de las diferentes ciudades del mundo.

En Estados Unidos mueren 120 personas por sobredosis de droga al día, cifra superior a las víctimas por armas de fuego, sostuvo el administrador de la Agencia Antidrogas de Estados Unidos (DEA), Chuck Rosenberg.

Es alarmante y demuestra que Estados Unidos se enfrenta a una verdadera epidemia en una sociedad de más de 300 millones de habitantes, indicó.

"Los narcóticos destruyen nuestra sociedad", advirtió Rosenberg en la Conferencia Internacional para el Control de las Drogas, que se desarrolla en la ciudad colombiana de Cartagenas de Indias, en la que participan delegados de 127 países de tres continentes.

El directivo de la DEA consideró que es urgente fortalecer la lucha contra "los parásitos de los narcotraficantes" y generar conciencia en toda la sociedad para que se sumen a esta cruzada contra este delito de lesa humanidad.

AGRADECE ALIANZA

Agradeció la alianza que tienen todos los países contra las mafias de la droga a nivel internacional, una cooperación que Estados Unidos mantendrá.

El Gobierno colombiano también manifestó su preocupación por el alza en el consumo de los diferentes tipos de drogas, aunque no es tan profundo como en Estados Unidos.

Millonaria multa a tres tabacaleras

Consideran jueces que ocultaban los riesgos por fumar

QUEBEC (El País).— Tres compañías tabaqueras fueron condenadas en Canadá a pagar unos 15 mil millones de dólares canadienses a varios grupos de fumadores y ex fumadores de Quebec.

Los jueces, que impusieron la histórica multa, consideran que Imperial Tobacco, Rothmans, Benson & Hedges y JTI-MacDonal no informaron de manera suficiente del riesgo para la salud del tabaco. Sentencian a las tres a indemnizar por daños físicos y morales a cientos de fumadores.

El proceso legal comenzó en marzo de 2012, 13 años después de que dos grupos distintos de fumadores y ex fumadores que representaban a un total de un millón de personas presentaran dos demandas distintas.

Las demandas exigían el pago de 27 mil millones de dólares en total y fueron estudiadas de forma conjunta en el que se ha considerado como el mayor proceso civil de la historia canadiense.

Una de las demandas, conocida como el caso Blais, fue presentada por personas gravemente enfermas por el consumo de tabaco.

La otra, el caso Létourneau, fue registrada por un grupo de fumadores que aseguraban que no podían dejar de consumir tabaco.

Los dos grupos denunciaban que las tabacaleras no habían informado adecuadamente de los riesgos de fumar, habían incurrido en prácticas sin escrúpulos de mercadotecnia y habían destruido documentos.

"A lo largo de casi 50 años en el periodo que cubren los recursos colectivos, y durante los 17 años que siguieron, las compañías han ganado millones de dólares a expensas de los pulmones, gargantas y del bienestar de sus clientes", señala el magistrado en la sentencia de 276 páginas.

TRIBUNA

Siguen las críticas a las cuentas bancarias de la primera dama.

Polémico 'glamour' de Nadine Heredia

Cae aprobación del Presidente peruano

LIMA (El País).— La revelación en un programa de televisión de que la influyente primera dama de Perú, Nadine Heredia, gastó 38 mil dólares (34 mil 400 euros) entre febrero de 2013 y agosto de 2014 en objetos de lujo –carteras y vestidos comprados en Nueva York, joyas y un encaje comprados en Florencia– coincide con su nivel más bajo de aprobación en las encuestas desde 2011, año en que su marido Ollanta Humala llegó al poder.

Hoy un 73 por ciento desaprueba su desempeño, según un sondeo de la empresa GfK, divulgado el domingo.

El programa de Cuarto Poder accedió a un expediente fiscal de investigación por lavado de activos a Heredia y reportó que la primera dama de Perú hizo las compras aprovechando los viajes oficiales del Presidente.

En algunos casos, usó la tarjeta de crédito de una amiga que fue testigo en su boda, Rocío Calderón, quien prestó servicios como asesora de la bancada parlamentaria del partido gobernante.

Calderón fue miembro del consejo directivo del Organismo Supervisor de las Compras Estatales, y, actualmente, es asesora legal de la Secretaría de Palacio de Gobierno.

La Fiscalía Especializada contra el Lavado de Activos, con información de la Unidad de Inteligencia Financiera, halló que Calderón y la madre de la primera dama recibieron, desde 2005, en sus cuentas bancarias un total de 87 mil 451 dólares de la empresa venezolana Inversiones Kaymasak SAC.

Gastos

Según una investigación fiscal por lavado de activos, Nadine Heredia se gastó más de 34 mil euros en objetos de lujo comprados en 18 meses.

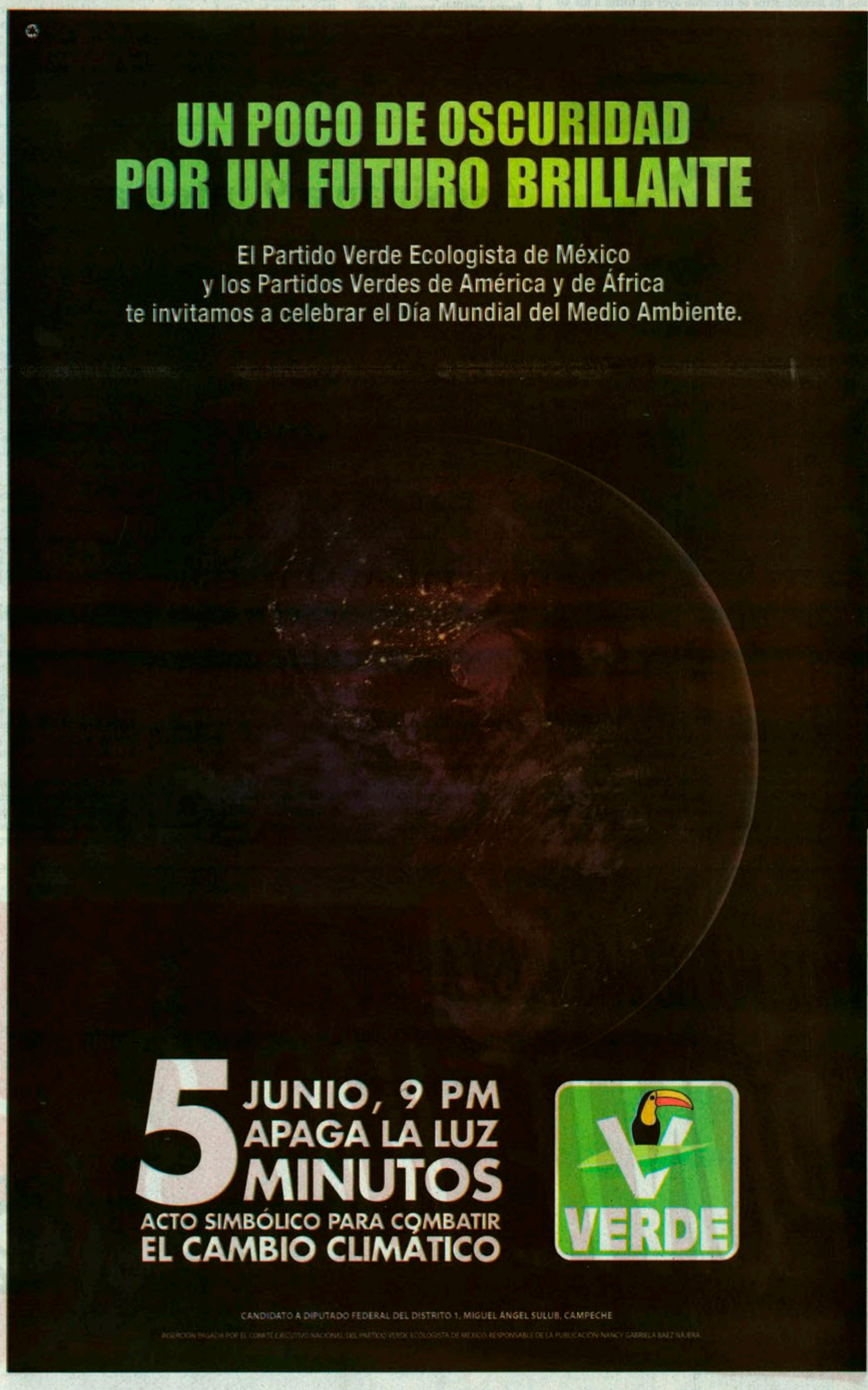

Palizada será puerta de desarrollo: AMC

Mayor seguridad para frenar el abigeato, promete

PALIZADA.- Palizada está llamado a convertirse en la puerta de entrada del desarrollo, con una agroindustria fuerte que permita darle valor agregado a su producción ganadera y no deje que el mango, orgullo de este lugar y admiración del mundo, se siga quedando en los árboles, señaló Alejandro Moreno Cárdenas, aspirante a la gubernatura de Campeche por la coalición PRI-PVEM.

En la sede de la Unión Ganadera Local, sitio del cierre de campaña de los candidatos de la coalición PRI-PVEM, "Alito" mencionó que los ganaderos y toda la región paliceña tendrá la mayor seguridad, para evitar el abigeato, la delincuencia, resaltando que será implacable con quienes intenten transgredir la ley.

A pesar de la lluvia, en el local se reunieron cientos de paliceños que dieron su respaldo a Alejandro Moreno; a Carlos Miguel Aysa, aspirante a presidente municipal de Palizada y a Miguel Maldonado Willys, postulante a diputado local.

Alito se comprometió a modernizar el hospital de Palizada, con médicos especialistas, ambulancias equipadas y el cuadro básico completo de medicamentos, "para que los paliceños no tengan necesidad de salir en busca de atención médica, solamente cuando se requiera de una alta especialidad".

El aspirante a gobernador indicó que se va a buscar la riqueza de la tierra paliceña, por lo que va a impulsar el turismo hacia a este "Pueblo Mágico" y se buscará explotar el sitio conocido como "El Cuyo", para que sea un sitio que quieran visitar los turistas.

"Lo vamos a hacer porque soy gente de trabajo y de convicciones. Este penúltimo día de campaña lo decidí hacer en Palizada para llevarme el mejor ánimo y la mejor energía. Y con este ánimo fuerte y de compromiso, vamos a prepararnos con firmeza para llevar a las urnas los votos el próximo domingo", dijo.

Alito mencionó que el proceso electoral debe realizarse en paz y tranquilidad, "y quien promueva la ofensa y la violencia en Palizada no merece la confianza de este bello pueblo".

Agregó que la coalición va a ganar el Gobierno para que esté cerca de la gente y otorgue los mayores apoyos a todos los sectores, aplicando la ley a quien la violente: "Vamos por el presente y el futuro de Palizada, y a Carlos Miguel Aysa lo voy a apoyar con todo, para que haya recursos que generen empleo y sea el mejor presidente municipal que haya tenido Palizada".

Moreno Cárdenas señaló que Palizada merece un gobierno claro y eficaz, de experiencia y cercano, "por eso vamos a trabajar con fuerza por este pueblo: "Les dejo mi gratitud y agradecimiento, y este domingo vamos a llenar las urnas de votos para ganar la elección".

Alejandro Moreno Cárdenas se reunió con habitantes de Palizada, quienes le dieron su respaldo.

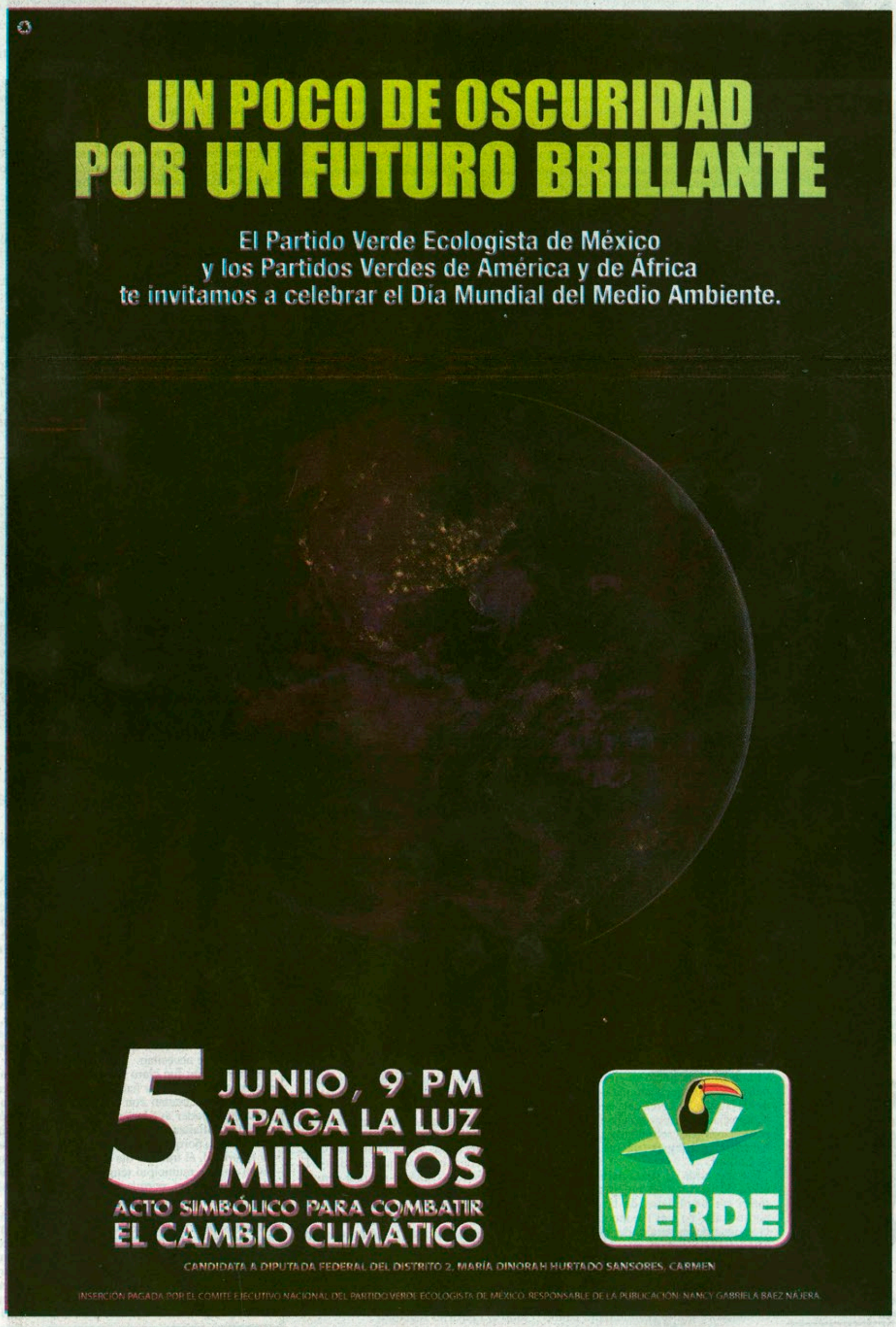

AMC, esperanza de los indígenas: Chi Poot

Familias indígenas esperan mejorar sus condiciones de vida con la llegada de Alejandro Moreno Cárdenas a la gubernatura del Estado, pero sobre todo esperan empleo para sus hijos, quienes concluyen carreras universitarias, pero ante la falta de ello son obligados a regresar a cultivar la tierra, sin embargo con la llegada al poder de una nueva generación de políticos campechanos les renace la esperanza, significó Anselmo Chi Poot, ejidatario de la comunidad de Dzitnup, municipio de Hecelchakán.

"Para nosotros Alejandro Moreno significa una esperanza, lo conocemos desde hace algún tiempo y estamos conscientes de los cambios en proyecto para la Entidad, en los cuales se encuentra la situación de las familias campechanas, porque ha visitado en más de una ocasión nuestra comunidad y sabe de las necesidades y sacrificios de todos los días para poder llevar el sustento a la casa", significó.

Muestra fotocopias de dos títulos uno de licenciatura en sicología y el otro en ingeniería industrial, de instituciones educativas de la ciudad, con nombres y fotografías de sus hijos, sin embargo pese al tiempo de egresados, hasta el momento no han podido encontrar acomodo en el sector oficial y mucho menos en la iniciativa privada, sino por el contrario una ya volvió a la cocina de la casa y la otra a las labores del campo, mientras surge la primera oportunidad.

"Esta es la realidad de las familias indígenas, no hay truco y mucho menos magia, sino la pura realidad, costear una carrera universitaria no puede considerarse como la solución a los problemas de la familia indígena, sino es una inversión recuperable a muy largo plazo, si los hijos no encuentran empleo; nosotros tenemos confianza en Alejandro Moreno Cárdenas, porque fue el único candidato con propuestas factibles para las familias campesinas, herederos de la gran cultura maya, pero con una existencia llena de penurias.", insistió Chi Poot. (JESR)

Ingenio La Joya está en constante crecimiento: Steves

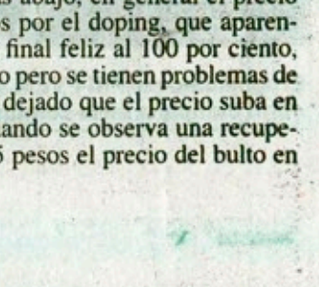

José Steves.

El ingenio La Joya se encuentra en un proceso de constante crecimiento, de acuerdo a lo acordado con las autoridades estatales en el momento de adquirir la potestad de la factoría, significó José Steves, director dentro del grupo azucarero "El Trópico", parte integral del Ingenio La Joya". "Estamos trabajando lógicamente para beneficio de Campeche, mediante una relación extraordinaria con el gobernador", añadió, a su llegada a esta ciudad a través del vuelo 2440 de Aerovías de México.

"Esperamos sostenerla y fortalecerlas con las nuevas autoridades gubernamentales, porque se tienen informes de su dinamismo", agregó, para hablar más tarde de la producción y la comercialización, la cual se efectúa en su gran mayoría a la industria refresquera y exportaciones al mercado americano.

Aun cuando no habló de los volúmenes, significó el 20 por ciento de lo alcanzado en la última zafra del ingenio La Joya a ese destino, lo anterior crea desde luego nuevas expectativas aun cuando el promedio de comercialización y venta a dicho país sea en ese porcentaje, habla bien de la expansión y nuevas posibilidades de acomodo del dulce producido en el Municipio de Champotón.

Por lo pronto para la próxima zafra se espera superar una molienda de 800 mil toneladas de caña de azúcar y la idea es tratar de incrementarla hasta rebasar el millón de toneladas, de acuerdo a los ofrecimientos hechos en su momento a la primera autoridad del Estado.

"El precio es un poco más abajo, en general el precio ha estado en términos bajos por el doping, que aparentemente está llegando a un final feliz al 100 por ciento, prácticamente está arreglado pero se tienen problemas de doping que es lo que no ha dejado que el precio suba en la medida esperada, aun cuando se observa una recuperación, en estos está en 405 pesos el precio del bulto en el mercado. (JESR)

PARTE de la barra protectora que se encuentra a lo largo del puente Manuel Bernardo Aguirre, se halla dañada debido a los choques de automóviles.

Buenos días estimado lector de El Sol de Parral

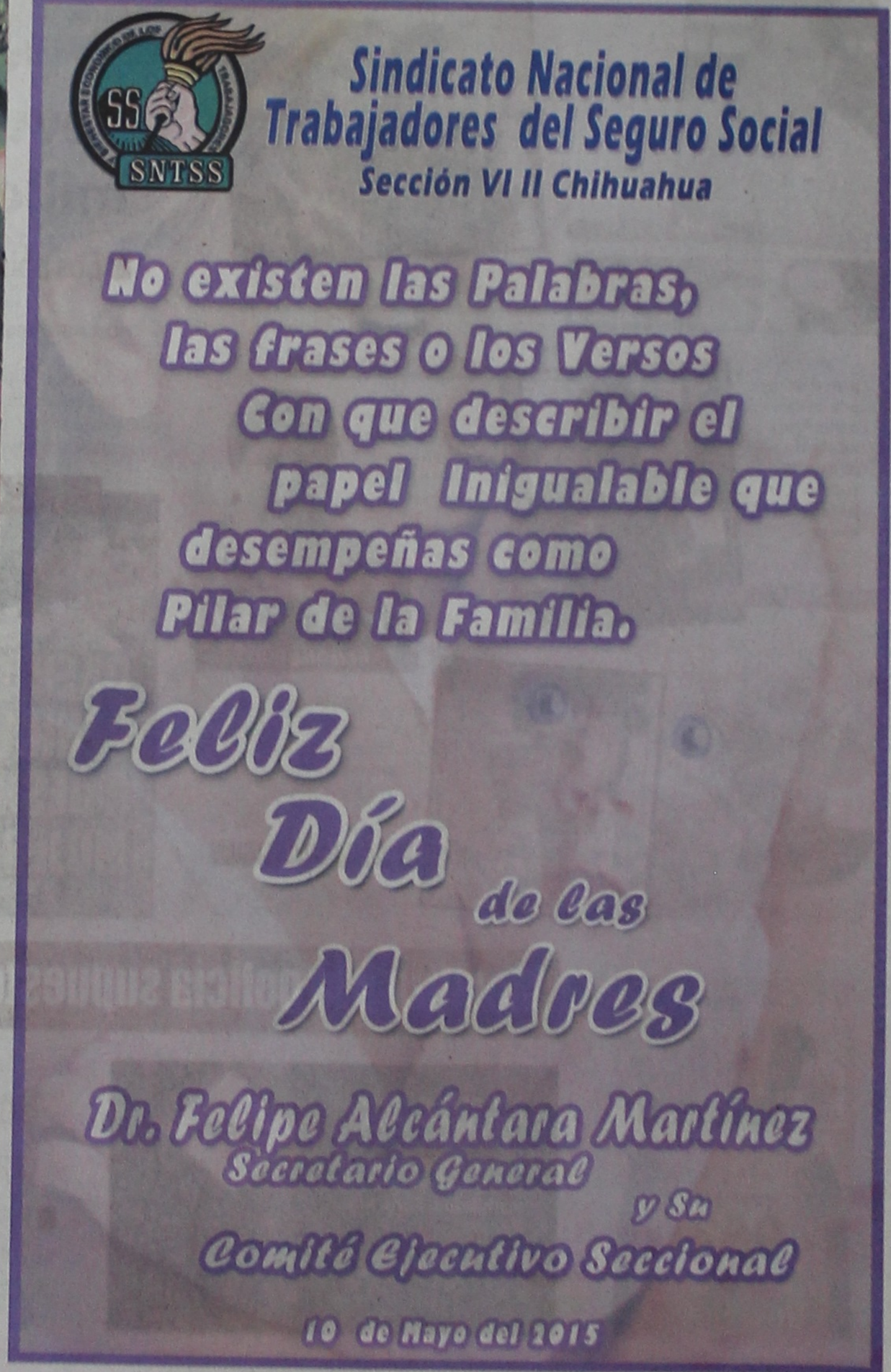

EN NUEVO JUICIO PENAL

Dictan sentencia contra Yolanda Jurado por 30 años de prisión

*Ayer, en audiencia de individualización de penas, por homicidio calificado en perjuicio de María Eugenia Chávez

Ayer se llevó a cabo la audiencia ante un tribunal de juicio oral, para la individualización de penas en contra de Yolanda Jurado Hinojos, por el delito de homicidio calificado con premeditación y retribución en perjuicio de María Eugenia Chávez Chávez.

La Fiscalía Especializada en la Mujer dio a conocer que una vez que el tribunal de juicio oral encontró culpable a Yolanda Jurado, el pasado 26 de mayo del año en curso, al concluir la audiencia de individualización de la pena le fue impuesta la sentencia de 30 años de prisión.

Agregó la dependencia de seguridad que se expuso ante un tribunal de juicio oral una carpeta de investigación fortalecida, integrada por pruebas, dictámenes, análisis y estudios, lo cual fue contundente para que dictaran una sentencia condenatoria.

En relación a que el 4 de agosto del 2012, tres sujetos (Luis Alberto Scott Palacios, de 18 años, Jorge Paz Palacios Pacheco, de 19 y Ricardo Cárdenas Zapién, de 20) ingresaron a un domicilio que se ubica en el Residencial Tecnológico de esta ciudad y por instrucciones de Jurado Hinojos, privaron de la vida con un arma blanca a la víctima.

Una vez cometido el hecho, los imputados robaron el vehículo de la occisa y huyeron del lugar, sin embargo, horas más tarde fueron detenidos por agentes de la dirección de Seguridad Pública.

Donde los imputados declararon que la autora intelectual del hecho fue Yolanda Jurado Hinojos y las indagatorias realizadas por la Fiscalía General del Estado se encontraron pruebas suficientes para determinar que el crimen fue ordenado por la sentenciada, por lo que solicitaron una orden de aprehensión en su contra.

Cabe señalar que el 3 de diciembre fue declarada culpable, por primera vez, Yolanda Jurado como responsable del asesinato de María Eugenia Chávez Chávez, encontrándola responsable de homicidio calificado.

Se dieron 30 años de prisión el 10 de diciembre de año 2014, lo cual fue revocado y el tribunal de juicio oral determinó cancelar la sentencia puesta a Yolanda Jurado Hinojos, debiendo iniciar un nuevo juicio.

Posteriormente, en marzo del año en curso, se canceló la primer sentencia de 30 años otorgada a Yolanda Jurado Hinojos, debido a un recurso de casación solicitado por parte de la defensa, por lo cual se ordenó realizar un nuevo juicio con nuevos jueces, con el desenlace antes descrito.

>>DICTAN 30 años de prisión por homicidio calificado, a Yolanda Jurado Hinojos.

EN LA AVENIDA INDEPENDENCIA

Niña de 4 años cae de vehículo en movimiento

***Sufrió lesiones en varias partes del cuerpo, calificadas como que sí ponen en riesgo la vida**

Resulta con contusión frontal y excoriación en varias partes del cuerpo, el menor de 4 años de edad, tras caer de un vehículo en movimiento en la avenida Independencia, a la altura del IMSS, siendo trasladada al hospital del IMSS para atención médica especializada.

Recibe un llamado el sistema de emergencias 066, la madrugada de ayer alrededor de las 13:30 horas, donde se informó de una menor que sufrió la caída de un automotor, en la avenida Independencia, a la altura del IMSS, acudiendo paramédicos y elementos de Vialidad.

Al arribar los paramédicos atendieron a una menor de 4 años de edad, hija de Héctor Fernández y Esther Portillo, quien presentó lesiones de contusión frontal, escoriación en varias partes del cuerpo y conmoción.

Por lo que fue trasladada al hospital de Instituto Mexicano del Seguro Social para su atención médica especializada, donde señalaron que las lesiones antes descritas fueron clasificadas como que sí ponen en riesgo la vida y tardan más de 15 días en sanar.

Los elementos de Vialidad tuvieron a la vista un automotor marca Chevrolet, tipo auto, color azul, modelo 1998, con matrícula de circulación ETC-1669 del estado de Chihuahua, conducida por Héctor Fernández.

UN POCO DE OSCURIDAD POR UN FUTURO BRILLANTE

El Partido Verde Ecologista de México y los Partidos Verdes de América y de África te invitamos a celebrar el Día Mundial del Medio Ambiente.

5 JUNIO, 9 PM
APAGA LA LUZ
5 MINUTOS
ACTO SIMBÓLICO PARA COMBATIR EL CAMBIO CLIMÁTICO

VERDE

DAÑAN POSTE DE LUZ

Choque contra objeto fijo, en calles Progreso y Caridad

Camioneta impacta contra poste de concreto propiedad de la CFE, en la intersección de la calle Progreso y Caridad, dejando daños materiales estimados en 30 mil pesos, el guiador fue consignado a la Fiscalía Zona Sur.

Ayer, alrededor de las 23:55 horas del pasado lunes, se registró una llamada al sistema de emergencias 066, en el cual se informó sobre un choque contra un objeto fijo en la intersección de la calle Progreso y Caridad, acudiendo elementos de Vialidad.

Al llegar al lugar localizaron un vehículo marca Chevrolet tipo Vagoneta, de color blanco, modelo 1995, con matrícula de circulación EFA-7899 conducido por Raymundo Momaca. La unidad presentó daños estimados en 10 mil pesos.

La unidad antes descrita impactó contra un poste de concreto, propiedad de la Comisión Federal de Electricidad, la cual presentó daños estimados en 20 mil pesos, cantidad que debe ser cubierta por el responsable del impacto.

El guiador del automotor se encontraba en estado de ebriedad, por lo que fue detenido por elementos de policía para posteriormente ser puesto a disposición de la Fiscalía Zona Sur.

¡El estorbo en la banqueta, es este tronco tirado.

Resguardan militares DOCUMENTACIÓN ELECTORAL

Vigila Ejército más de 2 millones de boletas electorales enviadas a las juntas distritales 01, 02, 03 y 04

Elementos del Ejército Mexicano se encuentran resguardando la documentación electoral desde hace dos semanas en los cuatro distritos electorales de Ciudad Juárez, así lo informó el comandante de la 5ª Zona Militar en esta frontera, Ubaldo Antonio Hernández Sánchez.

El general explicó que la instrucción es cuidar el material electoral antes, durante y después del proceso electoral de este 7 de junio para dar cumplimiento a un acuerdo celebrado con el Instituto Nacional Electoral (INE).

"Ya estamos en los distritos electorales, dándoles la seguridad. La instrucción es dar la custodia y el debido manejo en el rango del personal del INE y nosotros sobre la seguridad antes, durante y después del día de la elección, cuidar que todo el proceso del INE diga nada o el menos mínimo esta documentación", declaró.

El pasado 15 de mayo el estado arribaba a millones 885 mil 447 boletas electorales, casi de forma simultánea la documentación fue entrada a las juntas distritales 01, 02, 03 y 04, todas con cabecera en Ciudad Juárez.

Al Distrito 01 le fueron entregadas 424 mil 200 boletas, al 02, 496 mil 960, al 03, 459 mil 840, y al 04, 511 mil 432.

De acuerdo a datos periodísticos se recibieron más boletas de las que corresponden de acuerdo con la lista nominal de electores, para garantizar que los representantes de los 11 partidos políticos en las casillas puedan votar.

Aún el general indicó que no hay ninguna instrucción especial para el 7, pero ningún resultado como la ocurrido en otros estados de la República Mexicana, por ejemplo en Oaxaca donde mexicanos de la Sección 22 de la Coordinadora Nacional de Trabajadores de la Educación (CNTE) expulsaron a los elementos del Ejército Mexicano que resguardaban la Junta Distrital 8 del INE.

EL EJÉRCITO DEL [illegible] en una de las juntas distritales de Juárez

Tendrán aspirantes priistas cierre de campaña conjunto

Victor de la O

Los de la coalición PRI-PVEM (Fernando Uriarte, 01; Georgina Zapata, 02; María Avila, 03; y Adriana Terrazas, 04) harán actos individuales en cada uno de sus distritos, para más adelante, a las 8 de la noche, reunirse en conjunto en el parque Borunda, mejor conocido como "parque al revés", de Gómez Morín y Tecnológico.

Desde el pasado 5 de abril comenzaron las campañas 37 candidatos que buscan cuatro diputaciones federales por los distritos con sede en esta ciudad.

Dentro y ajeno de ellos representan a los 11 partidos políticos registrados en el país que en el Distrito 03 contarán con el mismo financiamiento autorizado por el INE.

Para la campaña que hoy termina, el Instituto Nacional Electoral aprobó destinar un tope de gastos de un millón 600 mil pesos por cada aspirante a diputado federal.

De acuerdo con información proporcionada por los respectivos partidos, los candidatos del PRI realizaron de sus bolsillos poco más de 400 mil pesos para gastos de campaña, mientras que el resto de los contendientes contó con montos menores a los 200 mil pesos.

Así es, el candidato independiente que contiende por el 03, Sergio Rivera Figueroa, reunió 333 mil 188.88 pesos, según información proporcionada por el aspirante.

En este ya agonizante proceso electoral hubo una mayor austeridad dentro de las campañas, en comparación con las de años anteriores, debido a la nueva legislación en materia electoral aprobada en 2014, en donde se establece que el INE tiene mayores atribuciones a la vigilancia y fiscalización de los gastos implícitos en campaña casi en tiempo real.

Además, también quedó asentado como causal de nulidad de la elección rebasar el tope de gastos de campaña en un 5 por ciento del monto total autorizado.

Al respecto, José Constantino Suárez Arias, vocal ejecutivo de la Junta Distrital 04, comentó que a diferencia de procesos anteriores, ahora es obligación de los partidos y sus candidatos informar cuánto están gastando y en qué invierten el presupuesto que les fue asignado.

"Esto se ha visto reflejado en la disminución de los gastos repartidos por los candidatos en sus mantas. Ahora se ve más difícil por esta nueva dinámica el pegueteo o pegue brutal para ver si para ahorrar dinero de la calentada", agregó el vocal.

Suárez consideró que estos días sin propaganda política antes de la jornada electoral no sólo funcionan a modo de descanso y preparación para los candidatos y representantes de los partidos, ya que también dan la oportunidad para que los ciudadanos puedan "analizar a profundidad en qué basar al momento de hacer la votación (...) pensar qué candidato realmente tiene propuestas que cumplan con sus expectativas". (*Diana Estrada, El Diario*)

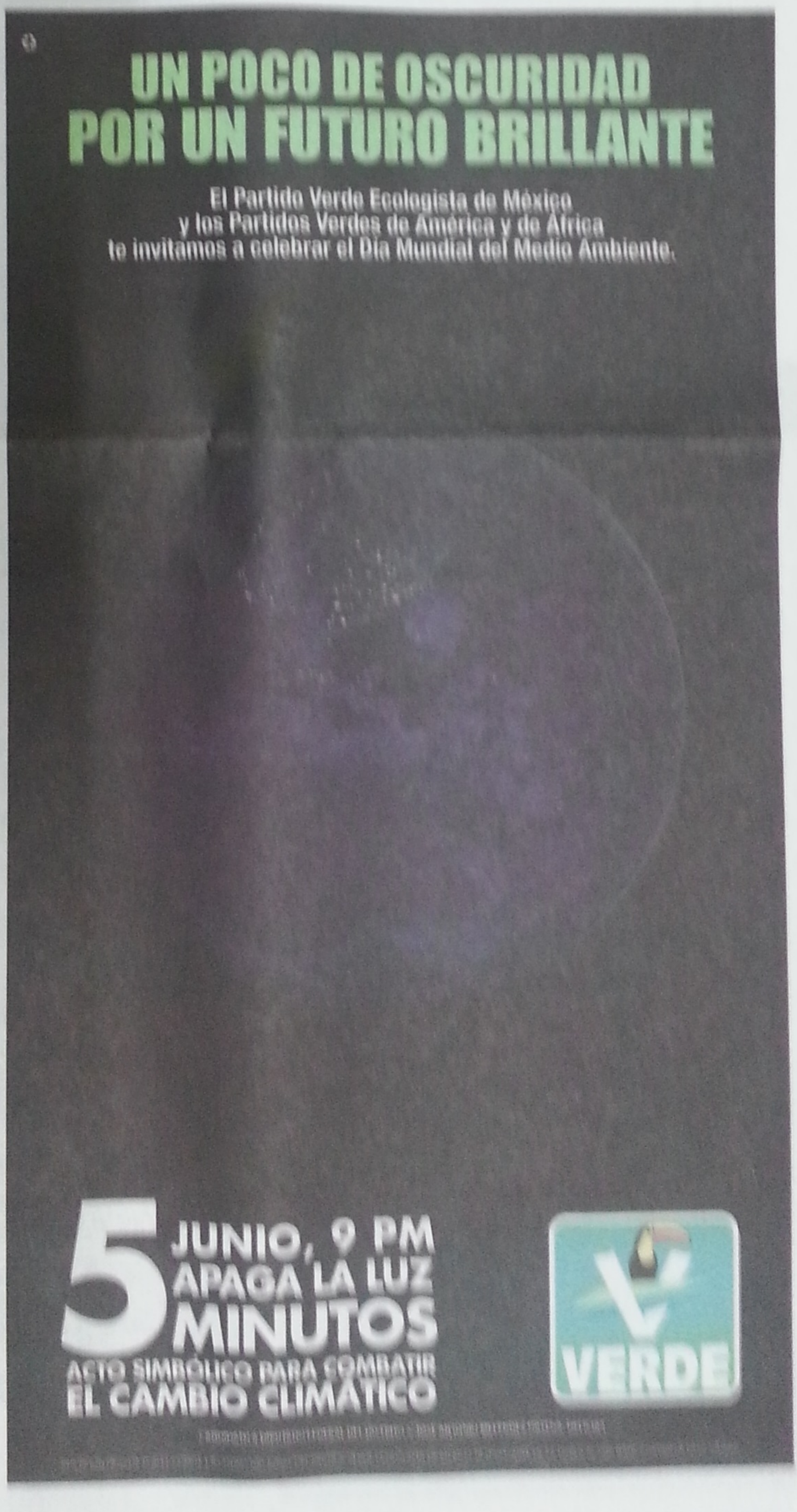

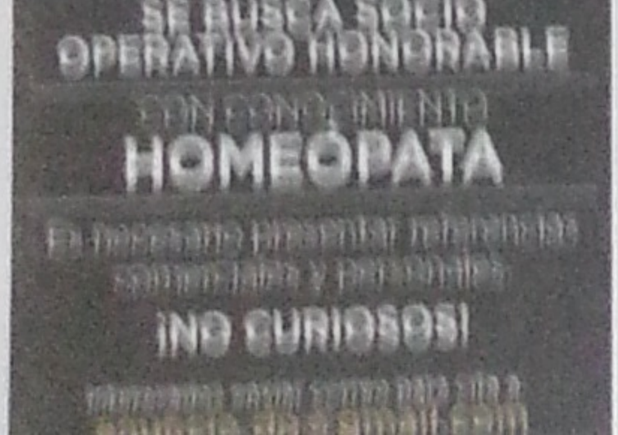

En la incertidumbre más de 8 mil aspirantes a una plaza

[illegible]
EL DIARIO
[illegible]

La suspensión de la fecha para la aplicación del proceso de evaluación para el ingreso, promoción y permanencia en Educación Básica y Media Superior dejó en la incertidumbre a más de ocho mil aspirantes a ocupar una de las dos mil 700 plazas que serán abiertas para el próximo ciclo escolar, el secretario de Educación, Cultura y Deporte, Manuel González, indicó que la evaluación no fue cancelada, sino que solamente se cambió la fecha para el examen, pero recalcó que por el momento no hay definido un día para la aplicación.

El funcionario explicó que la dependencia no ha detenido el proceso para preparación de la aplicación del examen. "El término de cancelación se está utilizando mal, lo que se dio fue una suspensión de la fecha, pero estamos a la espera de que se asigne otra nueva fecha, lo más difícil es lo que se está haciendo, llegar al examen es el último de la serie de pasos que se tienen que dar", manifestó.

Recalcó que la Reforma Educativa no se ha detenido, sino que está vigente y las evaluaciones de datos en el momento que la Secretaría de Educación Pública lo señale.

"Vamos a estar preparados, hicimos todo para estar listos el 14 de junio, cualquier día después de esa fecha lo podemos hacer", dijo.

Indicó que hasta el momento alrededor de ocho mil personas se han registrado para aplicar el examen, el cual es la única forma en que son asignadas las dos mil 700 plazas que se abrirán en el sector educativo público.

Por su parte, el Gobernador del Estado, César Duarte, indicó que en Chihuahua no hay conflictos de ningún tipo respecto a la reforma ni de la fecha de la aplicación del examen.

Firman convenio la Fiscalía y Monte de Piedad para prevenir comisión de delitos

[illegible]
EL DIARIO

La Fiscalía General del Estado (FGE) y el Nacional Monte de Piedad (Montepío), firmaron ayer un convenio de colaboración, en el salón "Gobernadores" de Palacio de Gobierno, para prevenir la comisión de delitos, principalmente los robos y evitar el empeño de artículos de dudosa procedencia.

A fin de combatir a la delincuencia organizada, ambas instituciones acordaron promover además la cultura de la legalidad, con el fin de lograr una mejor sociedad, según expusieron.

Fernando Rivera González, subdirector jurídico y apoderado del Nacional Monte de Piedad, destacó la importancia de la colaboración que han establecido ambas instituciones a lo largo de su historia, en la investigación y procuración de justicia. De esta manera, señaló que ponen a disposición de la Fiscalía General del Estado, las bases de datos, así como los videos de seguridad, a fin de combatir a todos aquellos grupos que se han dedicado a robar las casas de empeños e instituciones financieras.

Por su parte, el fiscal general Jorge Enrique González Huidobro, en su intervención señaló que Chihuahua ha avanzado en materia de seguridad y destacó que la participación de la sociedad privada ha sido fundamental para lograr estos avances.

Sostuvo que la colaboración con el Monte de Piedad permitirá combatir de un modo más frontal y con más elementos a las bandas delictivas.

El fiscal de la zona Centro, Sergio Almeida, destacó que con esta firma "se logra la colaboración y unificación de criterios por parte de la institución, de hacer frente a todas las actividades que pueden tener algún área de oportunidad en robos".

"La comercialización de objetos robados en algunas casas de empeño es un tema que ha llamado en los últimos tiempos. Resumiendo el que la Fiscalía hace frente", resaltó.

UN POCO DE OSCURIDAD
POR UN FUTURO BRILLANTE
El Partido Verde Ecologista de México
y los Partidos Verdes de América y de África
te invitamos a celebrar el Día Mundial del Medio Ambiente.
5 JUNIO, 9 PM
APAGA LA LUZ
MINUTOS
ACTO SIMBÓLICO PARA COMBATIR
EL CAMBIO CLIMÁTICO
VERDE

Newsweek
El Diario

$51.99 2 personas 1 suite king
RAMADA
915.591.9600

"SU HOTEL EN EL PASO TEXAS" ¡A un precio increíble!
Super 8
1 CAMA $49.99
2 CAMAS $54.99
GRATIS

Desde las 10 de la mañana un grupo de 60 personas, se manifestaron afuera de Conagua, para exigir el cierre de pozos ilegales en el acuífero de Santa Clara.

Se manifiestan afuera de la Conagua por pozos en S. Clara

Un grupo de aproximadamente 60 personas se manifestó a las afueras de la Comisión Nacional del Agua (Conagua) por el incumplimiento de acuerdos del Gobierno Federal sobre pozos ilegales en Santa Clara, según señalaron los inconformes.

Desde las 10:00 horas, decenas de personas llegaron a la avenida Universidad, específicamente al edificio Roma, marcado con el número 3300, donde se ubican las oficinas de la Conagua, a fin de integrar una comitiva y evitar que los empleados entraran a trabajar.

Los manifestantes, acompañados de barzonistas, pidieron de manera pacífica a las personas que estaban en las oficinas que se retiraran, logrando evacuar a todo el personal en aproximadamente una hora.

Lo anterior como muestra de inconformidad y para exigir el cierre de pozos ilegales en el acuífero de Santa Clara y el reordenamiento de la cuenca hidrológica del río Del Carmen, según señalaron los manifestantes, además de asegurar que no permitirían el reinicio de labores sino hasta que se le dé solución a su petición.

JOAQUÍN SOLORIO:

Situación política ha impedido sean clausurados

No han querido afectar a un candidato, señaló Joaquín Solorio.

Joaquín Solorio Urrutia señaló que se ha hablado con las autoridades pertinentes: "hemos solicitado que se realice la limpieza del río Del Carmen, y a limpieza me refiero a que quiten todas las obras irregulares que hay sobre el cauce del río".

Advirtió de exigir la clausura de pozos ilegales que están sobre el acuífero Santa Clara, a lo que las autoridades respondieron que "no tenían los recursos económicos para iniciar con el operativo, cuando ellos a gestionarlos desde el año pasado".

"Habían dado instrucciones de que no darían inicio al operativo, a fin de no favorecer o afectar a un partido político, esto nos deja claro que lo que quieren es no afectar al candidato de distrito, que es el cadalegado de la Conagua, que ha sido cómplice de los productores narcomitas para que sigan extrayendo agua de manera ilegal", señaló Joaquín Solorio.

La primer excusa, dada a los productores, para no realizar operativos fue que no se tenía el recurso.

Termina mañana entrega de fichas para ingreso al Conalep

El subsistema educativo Conalep inició su entrega de fichas y culmina el próximo 4 de junio, a fin de que puedan participar en el examen de ingreso. "Será hasta el día 4 de junio cuando se entregarán las fichas para el examen de admisión que aplicará el personal de evaluación de este subsistema a los alumnos egresados de secundarias" comentó el director estatal de Conalep, Iram Arellanes Corral.

Hizo ver que con el propósito de promover la formación profesional técnica y orientar a los jóvenes sobre la oferta educativa de Conalep, se les está invitando a que visiten las instalaciones y se informen. Explicó también que existen ocho planteles ubicados en Chihuahua, Parral, Cuauhtémoc, Juárez y Delicias.

Mencionó que las carreras de profesional técnico bachiller en Contabilidad, Electromecánica Industrial, Expresión Gráfica Digital, Mantenimiento de Sistemas Electrónicos, Autotrónica, Informática, Telecomunicaciones y Administración se encuentran muy bien posicionadas en el mercado laboral en la actualidad.

La entrega de fichas está disponible en cualquiera de los ocho planteles hasta el día jueves 4 de junio, en un horario de 8:00 a 14:00 horas. El costo de la ficha es de 185 pesos y el examen se aplicará el 19 de junio.

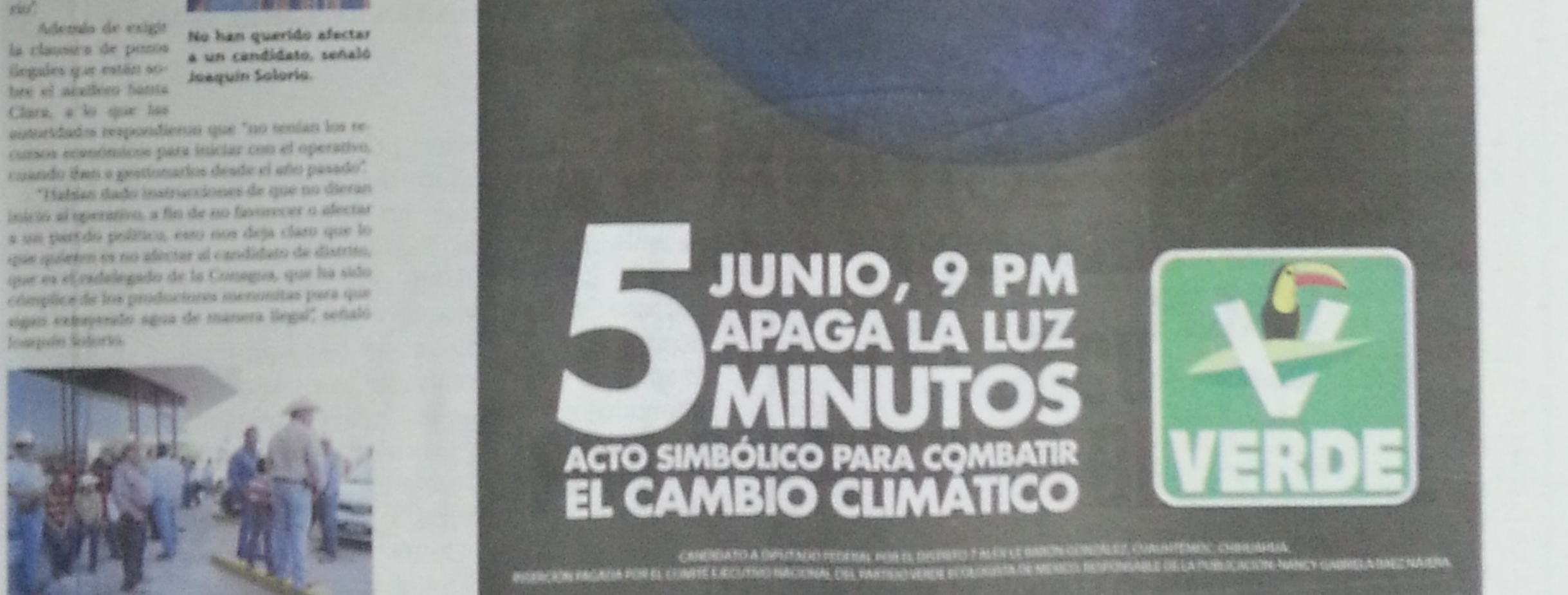

Se integran trabajadores de la UPN a la Sección 8a.

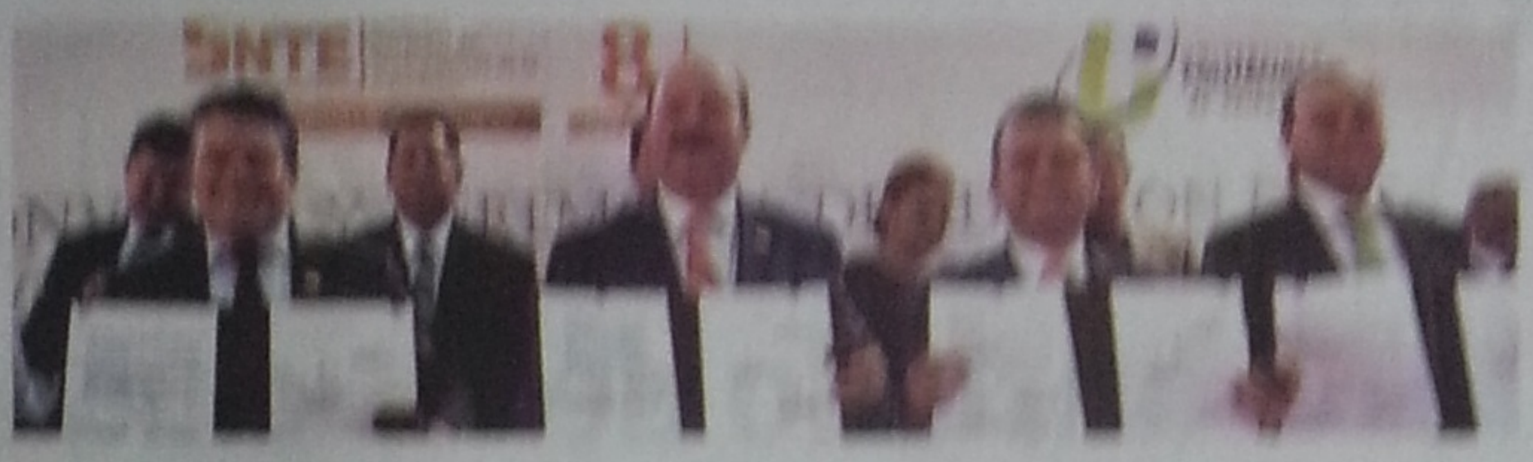

El convenio de afiliación que firmaron el Gobernador César Duarte Jáquez y el secretario general del SNTE, Juan Díaz de la Torre

DE LA REDACCIÓN
EL DIARIO

Un total de mil 364 trabajadores de 16 universidades tecnológicas y de la Universidad Pedagógica Nacional quedaron integrados a la Sección 8ª del Sindicato Nacional de los Trabajadores de la Educación, con el convenio de afiliación que firmaron el Gobernador César Duarte Jáquez y el secretario general del Comité Ejecutivo Nacional del SNTE, Juan Díaz de la Torre.

La UTCh fue sede del evento, donde quedó formalmente establecida la incorporación de los trabajadores, quienes adquirirán seguridad social, tendrán acceso preferente a préstamos y a un crédito de vivienda, entre otros beneficios.

"En Chihuahua estamos haciendo historia porque nos hemos comprometido en esencia, para que la cultura de la legalidad nos permita ser el estado más competitivo de la República", expresó el gobernador. "Pasamos de ser el estado número 29 en formalidad a ser el número uno, por lo cual se realizarán los esfuerzos necesarios para seguir con el impulso a la cultura de la legalidad, a fin de contar con ciudadanos comprometidos en el futuro", asentó.

Duarte Jáquez explicó que en las UT de Juárez y Chihuahua se preparan los jóvenes que buscan mejores empleos en la industria aeronáutica y automotriz, en la Babicora la especialidad de mantenimiento de maquinaria y en cada región, se ofertan las vocaciones productivas de los municipios de influencia de cada plantel.

Al hacer uso de la palabra, el secretario general del SNTE, Juan Díaz de la Torre, señaló que este día (ayer), se realizó un hecho histórico con la incorporación de mil 364 trabajadores a la Sección 8ª del SNTE, un sindicato que los respaldará y velará por sus intereses como lo ha hecho desde hace muchas décadas.

Inician hoy las comparecencias de funcionarios ante diputados

JAIME ARMENDÁRIZ
EL DIARIO
jarmendariz@diariodo.com.mx

Hoy iniciarán en Congreso del Estado una serie de comparecencias con secretarios estatales, a fin de que rindan un informe semestral de actividades. El primero en acudir es Marcelo González Tachiquín, titular de Educación y Cultura, mientras que mañana harán lo propio los secretarios Salud y de Desarrollo Social.

González Tachiquín estará hoy a las 18 horas en el piso 18 de la Torre Legislativa, en tanto que mañana miércoles, a las 10 horas, será el turno de Pedro Hernández, secretario de Salud; a las 12 del mediodía acudirá José Luis García, de Desarrollo Social. Para el martes 9 de junio, a las 6 de la tarde, estará el titular de Economía, Manuel Russek Valles.

Con anterioridad, los diputados de la comisión especial en materia de glosa de informes semestrales, establecieron el calendario de comparecencias en acuerdo con la administración estatal, y se trata de los informes de actividades de los primeros 6 meses del año en las principales áreas de desarrollo, ante una comisión que congregará a los representantes de las diversas fuerzas políticas.

El grupo lo encabeza el priísta Daniel Murguía Lardizábal, en tanto que como secretaria está la integrante de Acción Nacional, María Eugenia Campos Galván. Los vocales son los diputados María Elvira González Anchondo (PRI), Hortensia Aragón Castillo (PRD), Rosemberg Loera Chaparro (Panal), Héctor Hugo Avilés Corral (PT) y Fernando Reyes Ramírez (MC).

Promotora y Operadora Turística B.A. de C.V.
BALANCE DE LIQUIDACIÓN AL 31 DE MAYO DE 2015

ACTIVO		PASIVO	
[illegible]	[illegible]	[illegible]	[illegible]
SUMA DEL ACTIVO	[illegible]	SUMA DEL PASIVO	[illegible]

Servicios Hoteleros Casa Grande B.A. de C.V.
BALANCE DE LIQUIDACIÓN AL 31 DE MAYO DE 2015

ACTIVO		PASIVO	
[illegible]	[illegible]	[illegible]	[illegible]
SUMA DEL ACTIVO	[illegible]	SUMA DEL PASIVO	[illegible]

TRANSPORTES SIN FRONTERAS
CUAUHTÉMOC - CARICHI
SALIDAS
de Cuauhtémoc a:
Santa Fe
Albuquerque
Deming
Socorro
Casas Grandes
Santa Anna
Pasando por Palomas
Todos los días 5:30am
Denver
Miércoles y sábado 5:30am
Carichi
TODOS LOS DÍAS
10am, 3pm, 5pm y 6:30pm
Dallas, Fortworth
Por Ojinaga
Miércoles 3pm y Domingos 1pm
CONTAMOS CON VIAJES ESPECIALES
Cuauhtémoc Cuarteles y Madera
Mexicana Tel. Cel. Cuarteles 6627

5 MINUTOS SIN LUZ POR UN PLANETA VERDE

El Partido Verde Ecologista de México y los Partidos Verdes de América y de África te invitamos a celebrar el Día Mundial del Medio Ambiente.

5 JUNIO, 9 PM APAGA LA LUZ MINUTOS
ACTO SIMBÓLICO PARA COMBATIR EL CAMBIO CLIMÁTICO

VERDE

Ortiz Mena y periférico

Reparan los sistemas de drenaje

J. C. NÚÑEZ / M. QUEZADA
EL DIARIO
jnunez@diarioch.com.mx
mquezada@diarioch.com.mx

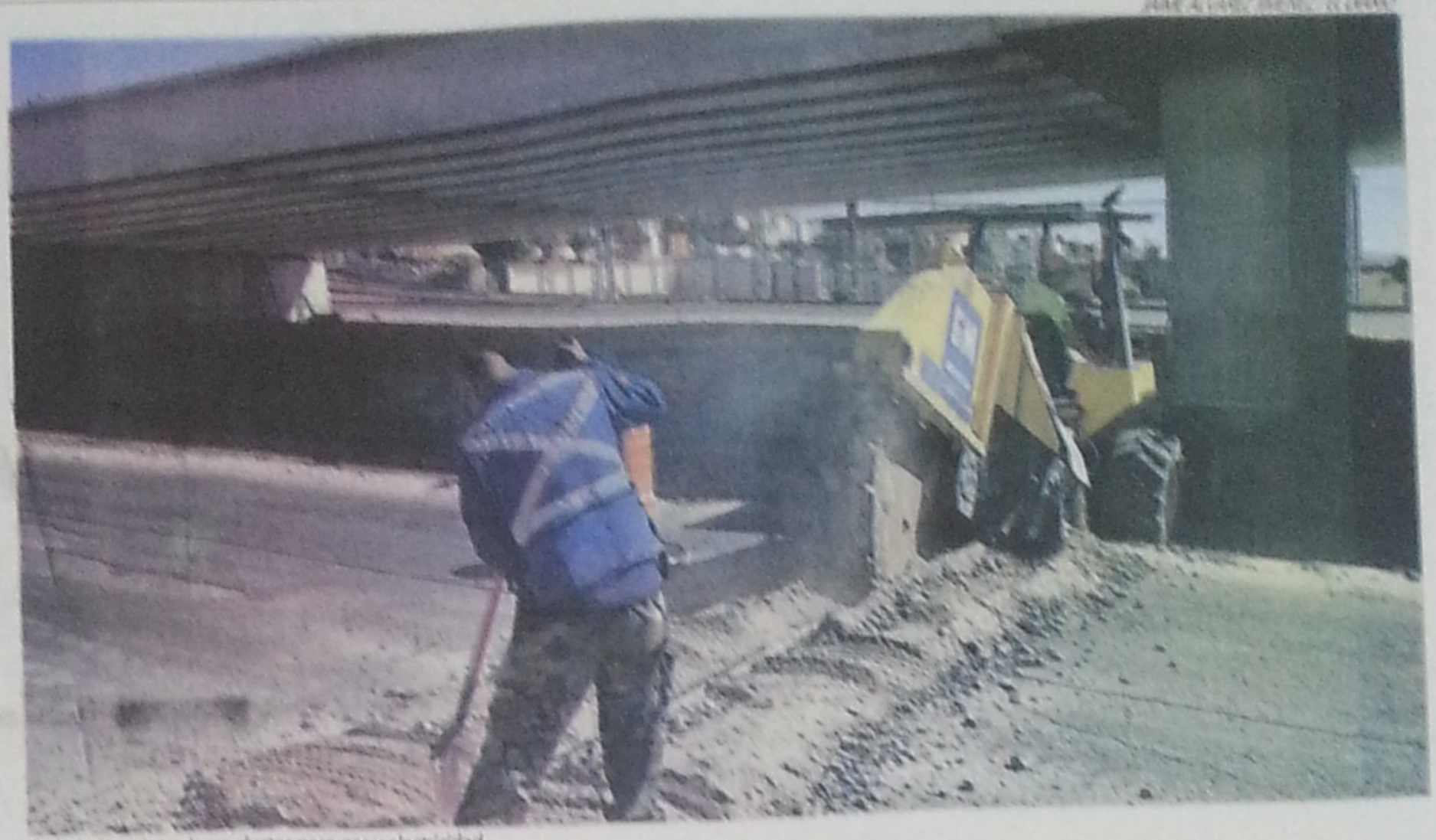

Trabajadores introducen ductos para gas y electricidad

Varias zanjas se han hecho en las obras del paso superior e inferior en el Periférico de la Juventud y Ortiz Mena, con el fin de arreglar el sistema de drenaje viejo que llega a las colonias aledañas, además de avanzar en la construcción de los puentes.

Según informó el director de Obras Públicas Municipales, Guillermo Amador Morales, el avance general del proyecto es de un 87 por ciento. En lo que respecta por separado al puente lleva un 85 por ciento, mientas que en el túnel está más avanzado con el 90 por ciento.

Las labores en la intersección con la calle Geranios es la construcción de los muros, instalación eléctrica, pavimentación, reconstrucción de colector de drenaje sanitario, drenaje pluvial, señalamiento y puente peatonal superior se trabaja en el cimbrado, armado y colado de losa, pavimentación, rampas de acceso, terracerías y carriles laterales.

El funcionario municipal dijo que hay un acuerdo con la Comisión Federal de Electricidad para que los cables continúen vía aérea y no subterránea ya que requiere una inversión superior.

También se trabaja en la estructura de soporte para el pavimento que quedará sobre donde estaban los camellones, a fin de aguantar el peso de los vehículos que traficarán una vez que se concluyan los trabajos.

La rehabilitación del sistema de drenaje dará un mejor servicio a colonias aledañas como la Campesina y Avícola, el cual se encontraba deteriorado y presentaba problemas de fugas y baja presión en los hogares y negocios.

La inversión para el paso superior del Periférico de la Juventud sobre el Bulevar Antonio Ortiz Mena y del inferior es de 135 millones 582 mil 182 pesos y se tiene previsto concluir para septiembre de este 2015.

Avance de 85% en construcción de puentes

El avance de las obra de los puentes del Periférico de la Juventud en su intersección con el Bulevar Ortiz Mena y calle 80, tiene un 85 por ciento de avance, anunció ayer el alcalde, Javier Garfio Pacheco.

Hasta el momento no se presentan complicaciones en la obra y lo más complejo fue la excavación en roca con un volumen muy considerable, así como la colocación de cuatro mil 800 metros cúbicos de concreto para el túnel de la calle 80ª y 2 mil 500 en el de la Ortiz Mena, según comunicado de prensa.

A cuatro meses de iniciados los trabajos en los pasos a desnivel del Periférico de la Juventud, en su intersección con la Ortiz Mena y calle 80ª, la obra ya presenta un 85 por ciento de avance global.

Señaló que pronto serán abiertos los carriles principales para iniciar los trabajos de rehabilitación de las laterales y ponerlos en marcha lo antes posible.

La obra se integrará desde el Bulevar Ortiz Mena, siguiendo sobre el puente que está sobre el canal Chuvíscar, así como las gazas de acceso y salida, y finalmente el túnel sobre la calle 80ª o Geranios, de tal manera que se convierte en una sola obra con una extensión de más de mil metros lineales, similar a los Puentes Gemelos de la Teófilo Borunda.

El edil hizo un recorrido por la obra en compañía de ingenieros residentes, constructores y el director de Obras Públicas Municipales.

Se hizo el recorrido para dar una revisión de los detalles, cómo avanzan los trabajos y de ser necesario realizar ajustes sobre la marcha con algunas obras adicionales como la del puente existente sobre la Teófilo Borunda, en el cual se van a reparar los parapetos, los accesos y salidas a carriles de alta velocidad, además de ampliar la gaza para salir al canal.

Esto impacta en varios aspectos, sobre todo en que las familias tendrán más tiempo para estar juntos, gracias a la reducción de los tiempos de traslado, ya sea a la escuela o el trabajo; menos horas en el carro y más horas con la familia, eso es lo importante", señaló.

Finalmente dijo que la obra impactará en una menor contaminación y ahorro de combustible, ya que en cada semáforo para el arranque requiere de mayor combustible y eso se refleja directamente en el aire, contribuyendo de esta forma al cuidado del medio ambiente, además de contar con mejor accesibilidad, vialidades de calidad y seguras para los automovilistas.

Portación de armas en universidades, a punto de ser ley en Texas

Sólo falta la firma del gobernador Abbott, partidario de la medida

Morgan Smith / The Texas Tribune

Austin — La iniciativa que estipula que las universidades públicas del estado permitan las pistolas de manera discrecional a estudiantes, profesores y solitarios del campus se encuentra a un paso de convertirse en ley.

Después de ser aprobada el domingo por la Cámara de Texas, ahora la Propuesta 11 del Senado se dirige al gobernador Greg Abbott, quien ha manifestado que firmará la medida. El senado estatal aprobó el sábado el proyecto de ley.

Ayer se requirió aproximadamente una hora para que la Cámara baja aprobara la política tratada —a pesar de los apasionados alegatos de varios demócratas que lamentaron la palabra en contra de Abbott— por votación de 96-47.

"Texas tiene que asegurar su derecho con las armas de fuego y empezar a aplicar sus reglas en nuestros estudiantes y facultativos", señaló el representante estatal Robert Turner, demócrata por Houston. "Esto no debería ser el último paso la sesión legislativa".

Allen Fletcher, que presentó la iniciativa en la Cámara, señaló que muchos padres, estudiantes y funcionarios del nivel educativo superior han exagerado las consecuencias de la propuesta. Señaló que la medida simplemente amplía la ley actual que ya permite armas de fuego ocultas en el exterior de los campus, más allá de edificios y aulas universitarios.

"Sólo creo que ha llegado el tiempo para proteger a los hombres y mujeres de Texas que ocultan armas en nuestros campus", indicó Fletcher, republicano por Cypress.

La semana pasada, la legislación recibió por escrito cientos de testimonios en una votación final una fecha límite clave de mediados de después de que miembros en la Cámara lograron un acuerdo para aceptar cambios que permitirían a las universidades hacer un espacio para retirar libros de armas en puestos de seguridad y excluir a los colegios privados en las estipulaciones.

Con la versión final de la iniciativa, las universidades y colegios aún podrían establecer sus propios lineamientos de dónde se portarán las armas y cómo se almacenarán con base en inquietudes de la seguridad pública. Sólo aquellos con una licencia para la portación oculta —que deberán ser mayores de 21 años— se les permitirá llevar armas de fuego en los campus, y las universidades privadas tendrán permiso de optar por salir del requisito en su totalidad.

La redacción que hubiera solicitado a las universidades privadas permitir armas ocultas en los campus fue retirada por el senador estatal Brian Birdwell, republicano por Granbury, durante las negociaciones.

"Estoy comprometido con la protección del derecho de la Segunda Enmienda al igual que con los derechos de propiedad privada", señaló. "Debemos proteger a la mayoría de las propiedades privadas con equidad, y no proteger una u otra".

Cuando la propuesta de ley pasó el Senado el sábado, Birdwell señaló que permitiría "prohibiciones muy acotadas y razonables" sobre las armas de fuego en ciertos puntos de las instalaciones universitarias.

Sostuvo que su intención era que los expulsión de las universidades públicas fueran tan "permisivas y accesibles" como fuera posible para quienes tienen una licencia de portación y que serían "las específicas y minimalistas como fuera posible" al definir las áreas restringidas. La iniciativa no autorizaría, dijo Birdwell, exentar a dormitorios o edificios por completo del requisito bandidos en un tiroteo.

UN APAGÓN
PARA DARLE LUZ A LA TIERRA

El Partido Verde Ecologista de México
y los Partidos Verdes de América y de África
te invitamos a celebrar el Día Mundial del Medio Ambiente.

5 JUNIO, 9 PM
APAGA LA LUZ
5 MINUTOS
ACTO SIMBÓLICO PARA COMBATIR
EL CAMBIO CLIMÁTICO

VERDE

CANDIDATO A DIPUTADO FEDERAL DEL DISTRITO 5, JOSE ANTONIO MELENDEZ ORTEGA DELICIAS
INSERCIÓN PAGADA POR EL COMITÉ EJECUTIVO NACIONAL DEL PARTIDO VERDE ECOLOGISTA DE MÉXICO, RESPONSABLE DE LA PUBLICACIÓN NAVE Y GARRIDO, A. DIAZ DE LEON

'Luchan' bikers paseños por romper imagen negativa

Adriana Heiser / El Diario de El Paso

El Paso — El reciente tiroteo entre pandillas de "bikers", que el 17 de mayo dejó un saldo de nueve muertos en Waco, Texas, ha obligado a los clubes de motociclistas de El Paso a contrarrestar la mala imagen que el incidente les dejó. Para ello, han redoblado sus esfuerzos conectarlos a través de actos de caridad y beneficencia comunitaria.

Miembros de los 48 clubes oficiales de motociclistas en la región aseguran que ellos como conductores de motocicletas "han sido estigmatizados por la mayoría de la sociedad como personas escandalosas, rudas, egocentristas, con vicios, sin trabajo o involucrados en actividad criminal; sin embargo, la realidad es otra".

Al dejar de lado los prejuicios sobre los motociclistas, generados tal vez por su vestimenta o por el ruido de los motores de sus vehículos, se puede descubrir que esa afición no es exclusiva de hombres. También hay mujeres, personas trabajadoras, padres de familia, que son humildes y en la mayoría de los casos muy altruistas.

"La sociedad no nos debe ver de forma negativa, al contrario somos buenas personas, echadas, trabajadoras, somos empresarios, algunos ingenieros, maestros, licenciados, padres de familia que en lo único en que coincidimos es en nuestro gusto por rodar, por tener contacto con la naturaleza y hacer el bien a la sociedad, a través de nuestras labores altruistas", comentó Alejandro Minjares, uno de los fundadores del Club de Motociclistas Amigos.

Recientemente estos entusiastas —que surgió en Ciudad Juárez en el 2005 y se expandió a El Paso en 2008— unen esfuerzos en diferentes partes para ayudar a comunidades marginadas.

Recaudan fondos y apoyan a familias en necesidad en Viterbo, Palseco, El Paso y otras localidades cuando así es necesario.

¡Emotivo adiós! A 'La India María', amigos y familiares la despidieron con aplausos

TVNOTAS®

¡Irresistible!

¡Esquizofrenia!

padece Andrea García

En sesión de fotos enloqueció, golpeó y mordió a 2 personas...

¡Terminó hospitalizada!

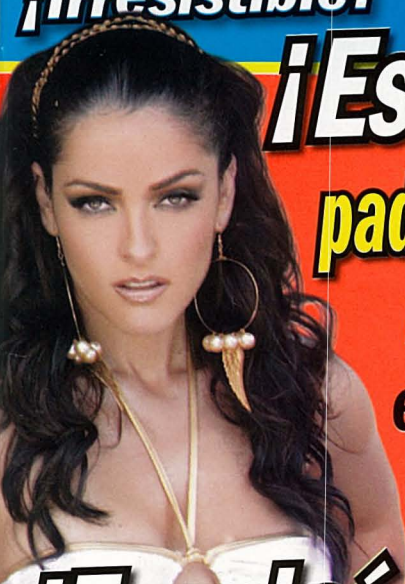

¡El señor de los 'cuernos'!

Rafael Amaya

canceló boda; la novia

¡lo engañó con otro actor!

Fernanda Romero

¡Belleza de exportación!

¡Mamá alternativa!

Claudia Lizaldi nos presenta a su hija:

"Me tomo mi placenta, me da energía"

Así despidió su hija

a Lorena Rojas

¡Esparciendo sus cenizas en el mar!

¡Consienten a la Vale!

Su esposo le compró 'casota' en L.A.

¡de 28 millones!

Muy acomedido Pablo Lyle,

acomodándole el traje de baño a esta mujer...

¡que no es su esposa!

HECHO EN MÉXICO
GEN
No. 959 Semana 18, Mayo 5, 2015. $25
ISSN: 1665-2320
Venta D. F.
Prohibida su venta en E.U.
19-MAY-15 T.V. NOTAS

POCO A POCO EL 'JUGUETEO' SUBIÓ DE TONO, ¡Y PABLO HASTA LE TOCÓ LAS POMPAS!

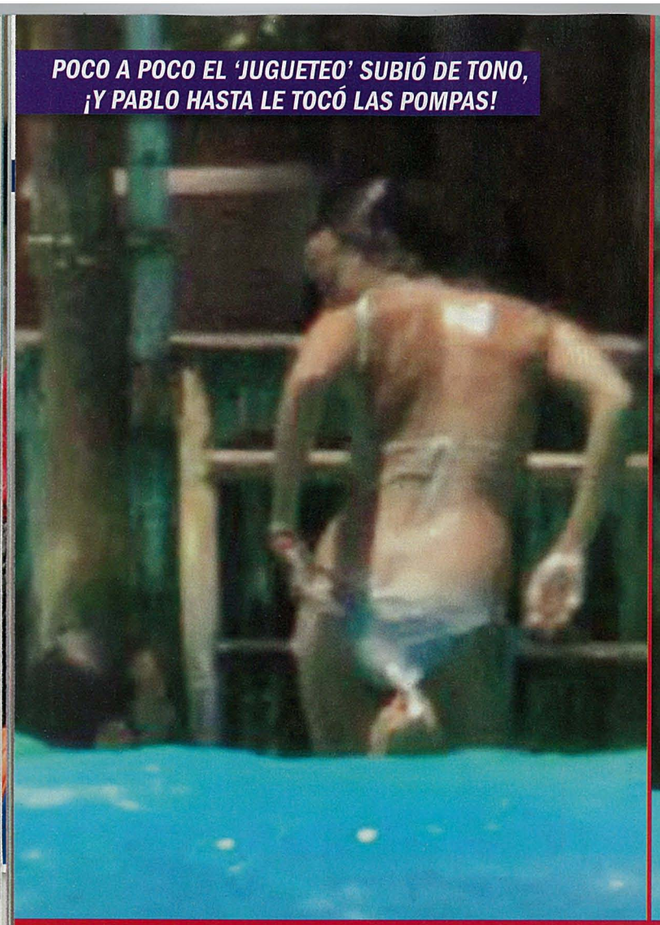

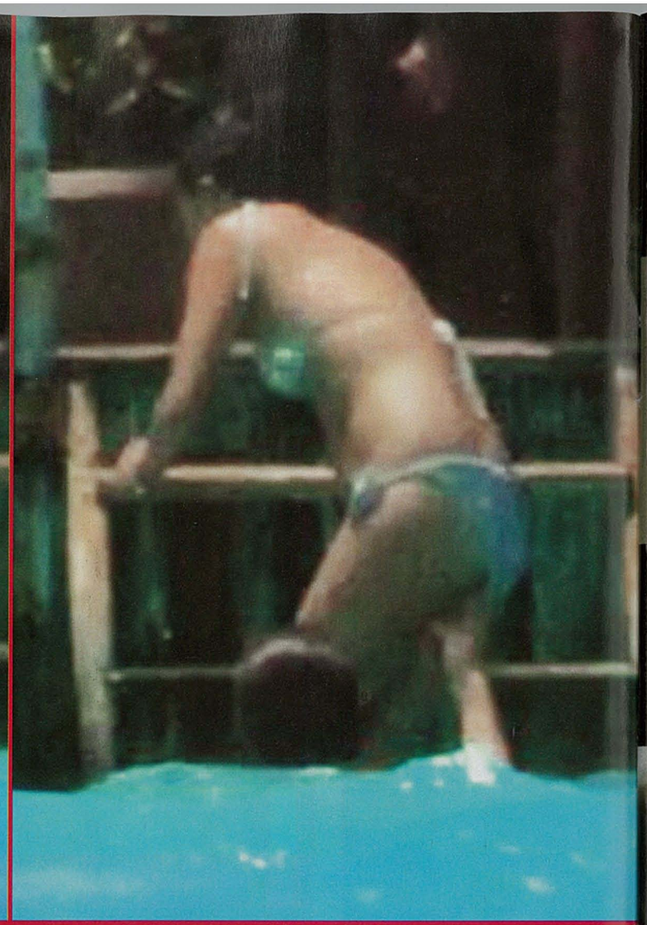

Cuando ella se iba a salir del agua, Lyle se acercó y le ayudó empujándola de las pompas, pero no sólo eso, también intentó acomodarle el bikini. Por cierto, ella es la joven que la semana pasada descubrimos que actúa de día y trabaja de mesera por las noches.

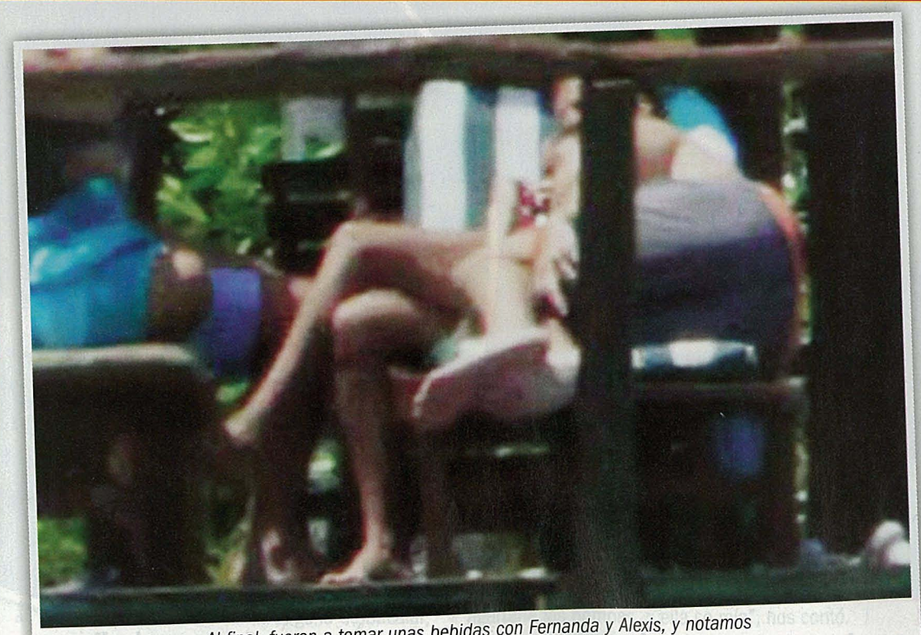

Al final, fueron a tomar unas bebidas con Fernanda y Alexis, y notamos que Pablo Lyle se recostó un poco sobre Regina en el camastro.

PABLO LLEVA 2 AÑOS Y MEDIO CON ANA ARAUJO

- Ambos se conocieron cuando él tenía 16, y ella, 14, pero dicen que fue un amor de verano.
- **En 2012, se reencontraron y retomaron su amor.**
- Y en mayo de 2014, ellos se convirtieron en papás; se casaron en diciembre pasado. TVyN

PROBLEMA

PREPARACIÓN DEFICIENTE PARA ENCONTRAR EMPLEO

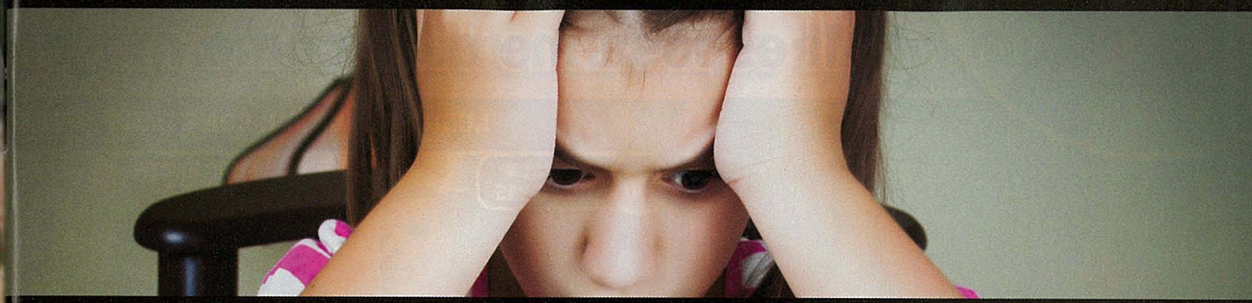

SOLUCIÓN

INGLÉS Y COMPUTACIÓN EN TODOS LOS NIVELES

Vamos a modificar la ley para que las materias de inglés y computación sean obligatorias y de calidad en todos los niveles.

VERDE

SÍ CUMPLE

Infórmate: partidoverde.org.mx

INSERCIÓN PAGADA POR EL COMITÉ EJECUTIVO NACIONAL DEL PARTIDO VERDE ECOLOGISTA DE MÉXICO. RESPONSABLE DE LA PUBLICACIÓN: NANCY GABRIELA BAEZ NÁJERA. CANDIDATOS DE LAS COALICIONES FEDERALES Y LOCALES DEL PARTIDO VERDE ECOLOGISTA DE MÉXICO - PARTIDO REVOLUCIONARIO INSTITUCIONAL.

¡Emotivo adiós! A 'La India María', amigos y familiares la despidieron con aplausos

TVNOTAS®

¡Irresistible!

¡Esquizofrenia!

padece Andrea García

En sesión de fotos enloqueció, golpeó y mordió a 2 personas...

¡Terminó hospitalizada!

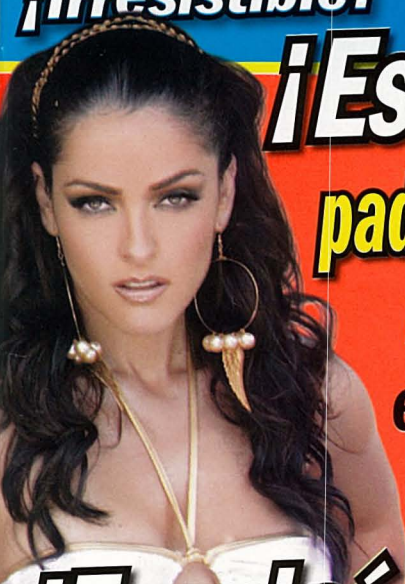

¡El señor de los 'cuernos'!

Rafael Amaya

canceló boda; la novia

¡lo engañó con otro actor!

Fernanda Romero

¡Belleza de exportación!

¡Mamá alternativa!

Claudia Lizaldi nos presenta a su hija:

"Me tomo mi placenta, me da energía"

Así despidió su hija

a Lorena Rojas

¡Esparciendo sus cenizas en el mar!

¡Consienten a la Vale!

Su esposo le compró 'casota' en L.A.

¡de 28 millones!

Muy acomedido Pablo Lyle,

acomodándole el traje de baño a esta mujer...

¡que no es su esposa!

HECHO EN MÉXICO
GEN
No. 959 Semana 18, Mayo 5, 2015. $25
ISSN: 1665-2320
Venta D. F.
Prohibida su venta en E.U.
19-MAY-15 T.V. NOTAS

POR SU PARTE, LOLA MERINO ASEGURÓ: "TENGO FOTOS CON ÉL, PORQUE SOY UNA FIGURA PÚBLICA"

"Salimos porque parecía una buena persona, y las imágenes que hay son de cuando nos conocimos. Obvio, esas fotografías las está filtrando *él", aseguró Lola.*

-Están *circulando* en las redes sociales unas fotos tuyas, al lado del hombre que llamas tu acosador...
"Él fue mi vecino, salimos juntos y coincidimos en varios lugares, pero jamás hubo una relación sentimental".

"NO TUVE UNA RELACIÓN CON ÉL, SÓLO FUIMOS CONOCIDOS"

-¿Por qué tomarte fotos con él?
"Porque soy una figura pública y me tomé fotos con mucha gente del estadio. En la foto del futbol, estuvimos acompañados de varias personas más".

-¿En dónde estaban en la imagen en la que apareces a su lado en bikini?
"Si mal no recuerdo, fue durante un viaje a Morelos, íbamos con más amigos. Te repito, él era amable, como cualquiera de mis amigos. Obvio, las fotos las está *filtrando* él".

-¿Hay algunas íntimas de ustedes?
"No, te repito que no hubo relación, sólo fuimos conocidos al inicio, y festejamos juntos una Navidad, cuando se comportaba como un hombre normal. Si llega a sacar alguna foto comprometedora, será un fotomontaje", concluyó.

HACE 15 DÍAS, LOLA NOS DIJO: "ESTE 'TIPO' ME ACOSABA, ROBÓ MI IDENTIDAD, ¡Y AMENAZÓ CON HACERME 'PEDACITOS'!"

¡Vive un infierno!... quien fuera su ve
"Me seguía, me
Desesperada, la actriz Lola Merino acusa a cine por acosarla y amenazarla de muerte: llamaba, ¡y me dijo que me haría pedacitos!"
Me ha amenazado de muerte y destruyó mi vida. Hoy, ya no tengo mucho que perder.

- "Nos conocimos en 2011, en el fraccionamiento donde los dos vivíamos; seguido lo encontraba".
- **"Durante enero de 2011, me dijo que deseaba tener una relación amorosa conmigo, y ante mi negativa se puso muy agresivo y empezó a acosarme".**
- "En mayo de 2011, conducía mi auto y un hombre se bajó de su coche y rompió mi ventana; me dijo que nos harían *pedacitos* a mi hija y a mí. Así que huí a España, pero allá me hablaba".
- **"Se *metió* a mis redes sociales y creó perfiles falsos con mi nombre, para atraer a jovencitas y decirles que las haría modelos; ¡a una de ellas la violó!"**
- "A la fecha voy a terapia, pues me siento aterrada, y tomo antidepresivos". TVN

TVNOTAS

Director Editorial
Francisco Heredia Macías

Asistente y coordinación editorial
Leticia Cruz Madín

Jefatura de Información
Alejandra Izarrarás
Fernanda Moreno
Verónica Garay M.
Lizbeth Pérez

Editor en jefe
Esteban Cerón Domínguez

Editor Gráfico en jefe
Francisco Javier Chávez León

Editora
Myrna Ambriz Tinoco

Coeditores
Rubí Eugenia Enríquez Rivas
Luis Arturo López Ríos
Sergio López Dávila y Cota

Diseño Gráfico
Juan Carlos Ramírez Rodríguez
Sayuri Moncayo Guadarrama
Erika Sánchez Jordan
Sonia Viridiana Cruz Dorantes

Redacción
Gerardo Barrera, Jorge Bustamante, María Elena Gómez, Susana Heredia, Gil Huerta, Mariana Muñoz, Luis Miguel San Juan, Guadalupe Sánchez

Fotografía
Rodolfo Bouquet, Alejandro Isunza, Francisco Mancera, Eduardo Mejía, David Morales, Saúl Navarro, Raúl Pedraza, Luis Pérez, Esteban Sánchez, Gina Sánchez, Ulises Trejo

GEN
GRUPO EDITORIAL **NOTMUSA**

Orlando Cruz Utrera
Director de Circulación

Eldiberto Vargas
Coordinador de Producción

René López
Supervisor de Preprensa

Marcela Cavazos
Dirección Comercial Revistas
m.cavazos@notmusa.com.mx

Leticia Torres
Gerencia Comercial Revistas
le.torres@notmusa.com.mx

Asistente Comercial
publicidadtvnotas@notmusa.com.mx
Tel. 9140 9500 ext. 1764

Contacto comercial Guadalajara
Brenda Cavazos
bcavazos@notmusa.com.mx
Luis Alberto Vallejo
l.vallejo@notmusa.com.mx

Contacto comercial Monterrey
Gabriela Rivera
d.rivera@notmusa.com.mx

Contacto Publicidad Digital
publicidaddigital@notmusa.com.mx
Tel. 9140 9500 ext. 1435

Recursos Humanos Notmusa
rh@notmusa.com.mx

pwc

"La presente publicación ha sido certificada por PricewaterhouseCoopers, S. C., por el periodo de tres trimestres comprendidos del tercer trimestre de 2008 al primer trimestre de 2009 conforme con el Manual de Normas Técnicas versión 3, emitido por el Consejo de Investigación de Medios".

TVNOTAS® D.R.©. Publicación semanal editada por: Notmusa, S.A. de C.V. Domicilio de la publicación: Periférico Sur No. 4293, piso 5, Colonia Jardines en la Montaña, Delegación Tlalpan, C.P. 14210, México D.F. Certificado de Reserva de Derechos al Uso Exclusivo, expedido por el Instituto Nacional del Derecho de Autor, a través de la Dirección de Reservas de Derechos: 04-1996-000000001143-102. ISSN: 1665-2320. Certificado de Licitud de Título, expedido por la Secretaría de Gobernación, a través de la Comisión Calificadora de Publicaciones y Revistas Ilustradas: 9406. Certificado de Licitud de Contenido, expedido por la Secretaría de Gobernación, a través de la Comisión Calificadora de Publicaciones y Revistas Ilustradas: 6580. Editor responsable: Esteban Cerón Domínguez. Impresa por: RR Donnelley de México, S. de R.L. de C.V., en los talleres ubicados en: Av. Central No. 235, Zona Industrial Valle de Oro, C.P. 76802, San Juan del Río, Querétaro. Fecha de impresión: 3 de mayo de 2015. Distribuida en puestos de periódicos en el D.F. por: Ediglobo, S.A. de C.V. con domicilio en: Av. 16 de Septiembre No. 100, Colonia Pueblo Los Reyes Iztacala, Tlalnepantla de Baz, C.P. 54080, Estado de México. Los artículos y el contenido editorial son responsabilidad de sus autores y no reflejan necesariamente el punto de vista de la publicación, ni de la editorial.

Todos los derechos están reservados. Prohibida la reproducción total o parcial de las imágenes y/o textos, sin autorización previa y por escrito del editor.

PROBLEMA
DEMORAS EN ATENCIÓN MÉDICA

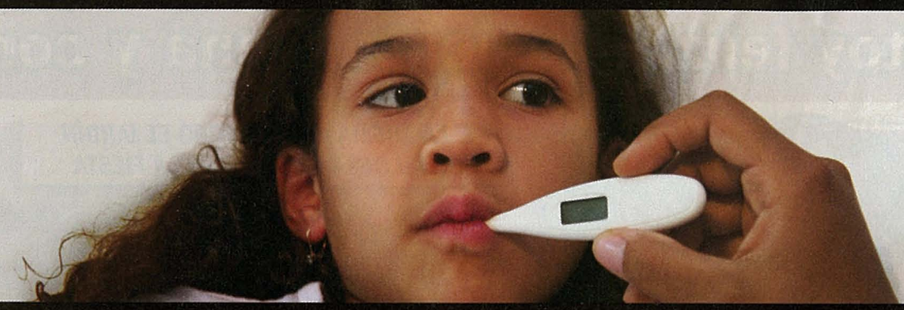

SOLUCIÓN
VALES PARA ATENCIÓN MÉDICA

Vamos a promover un programa de vales de atención médica para que te atiendan a ti y a tu familia en otra clínica, si en tu clínica del IMSS, ISSSTE y Seguro Popular no te pueden atender.

VERDE

SÍ CUMPLE

Infórmate: partidoverde.org.mx

INSERCIÓN PAGADA POR EL COMITÉ EJECUTIVO NACIONAL DEL PARTIDO VERDE ECOLOGISTA DE MÉXICO. RESPONSABLE DE LA PUBLICACIÓN: NANCY GABRIELA BAEZ NÁJERA. CANDIDATOS DE LAS COALICIONES FEDERALES Y LOCALES DEL PARTIDO VERDE ECOLOGISTA DE MÉXICO - PARTIDO REVOLUCIONARIO INSTITUCIONAL.

¡Emotivo adiós! A 'La India María', amigos y familiares la despidieron con aplausos

TVNOTAS®

¡Irresistible!

¡Esquizofrenia!

padece Andrea García

En sesión de fotos enloqueció, golpeó y mordió a 2 personas...

¡Terminó hospitalizada!

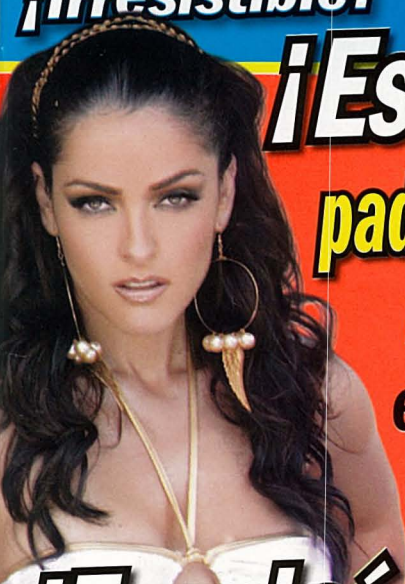

¡El señor de los 'cuernos'!

Rafael Amaya

canceló boda; la novia

¡lo engañó con otro actor!

Fernanda Romero

¡Belleza de exportación!

¡Mamá alternativa!

Claudia Lizaldi nos presenta a su hija:

"Me tomo mi placenta, me da energía"

Así despidió su hija

a Lorena Rojas

¡Esparciendo sus cenizas en el mar!

¡Consienten a la Vale!

Su esposo le compró 'casota' en L.A.

¡de 28 millones!

Muy acomedido Pablo Lyle,

acomodándole el traje de baño a esta mujer...

¡que no es su esposa!

HECHO EN MÉXICO
GEN
No. 959 Semana 18, Mayo 5, 2015. $25
ISSN: 1665-2320
Venta D. F.
Prohibida su venta en E.U.
19-MAY-15 T.V. NOTAS

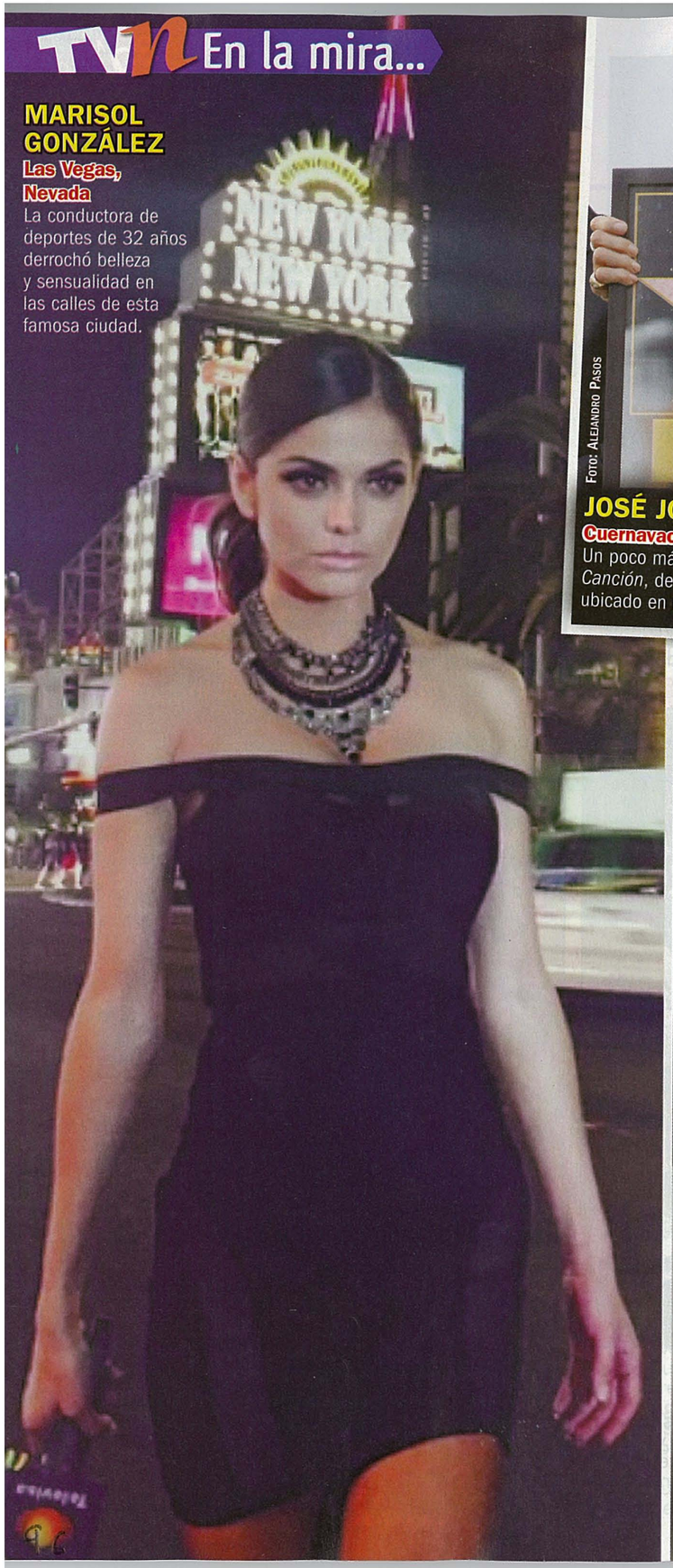

MARISOL GONZÁLEZ
Las Vegas, Nevada
La conductora de deportes de 32 años derrochó belleza y sensualidad en las calles de esta famosa ciudad.

Foto: Alejandro Pasos

JOSÉ JOSÉ
Cuernavaca, Morelos
Un poco más delgado, pero con gran emoción, *El Príncipe de la Canción*, de 67 años, develó su placa en El Paseo de las Estrellas, ubicado en el zócalo de la llamada *Ciudad de la Eterna Primavera*.

Foto: Eduardo Mejía

ALFONSO DE ANDA
México, DF
En un acto de solidaridad, vimos al presentador de 40 años cooperando para la campaña de la Cruz Roja.

PROBLEMA
JÓVENES QUE DEJAN LA ESCUELA PARA TRABAJAR

SOLUCIÓN
BECAS PARA NO DEJAR LA ESCUELA

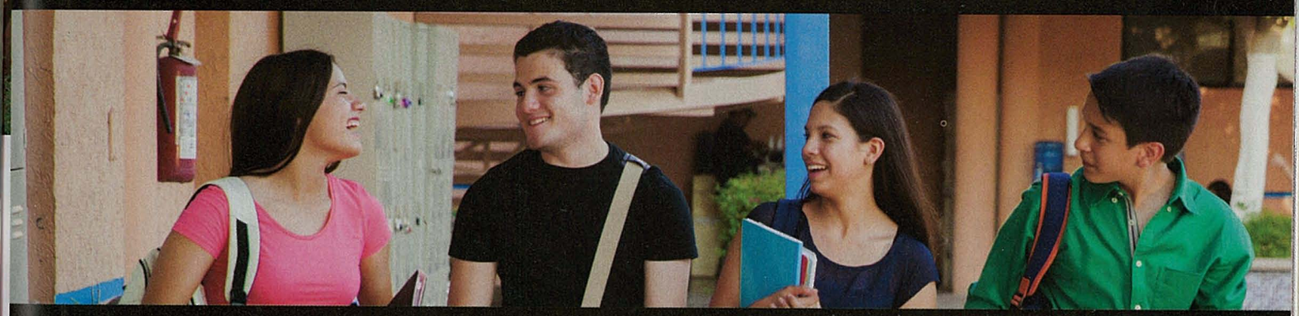

Vamos a promover un programa nacional de becas (apoyo económico) para que nadie deje la escuela (secundaria y preparatoria) por tener que trabajar.

VERDE

SÍ CUMPLE

Infórmate: partidoverde.org.mx

INSERCIÓN PAGADA POR EL COMITÉ EJECUTIVO NACIONAL DEL PARTIDO VERDE ECOLOGISTA DE MÉXICO. RESPONSABLE DE LA PUBLICACIÓN: NANCY GABRIELA BAEZ NÁJERA. CANDIDATOS DE LAS COALICIONES FEDERALES Y LOCALES DEL PARTIDO VERDE ECOLOGISTA DE MÉXICO - PARTIDO REVOLUCIONARIO INSTITUCIONAL.

¡Emotivo adiós! A 'La India María', amigos y familiares la despidieron con aplausos

TVNOTAS®

¡Irresistible!

¡Esquizofrenia!

padece Andrea García

En sesión de fotos enloqueció, golpeó y mordió a 2 personas...

¡Terminó hospitalizada!

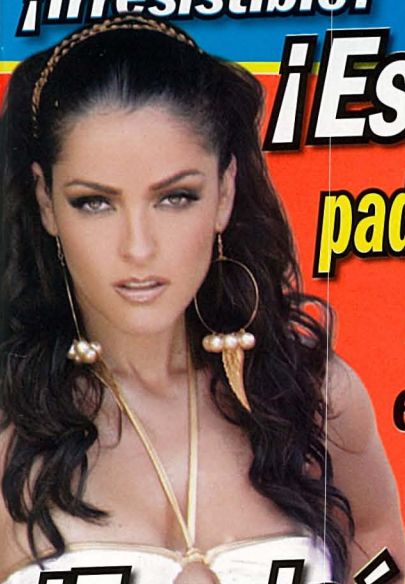

¡El señor de los 'cuernos'!

Rafael Amaya

canceló boda; la novia

¡lo engañó con otro actor!

Fernanda Romero

¡Belleza de exportación!

¡Mamá alternativa!

Claudia Lizaldi nos presenta a su hija:

"Me tomo mi placenta, me da energía"

Así despidió su hija

a Lorena Rojas

¡Esparciendo sus cenizas en el mar!

¡Consienten a la Vale!

Su esposo le compró 'casota' en L.A.

¡de 28 millones!

Muy acomedido Pablo Lyle,

acomodándole el traje de baño a esta mujer...

¡que no es su esposa!

HECHO EN MÉXICO
GEN
No. 959 Semana 18, Mayo 5, 2015. $25
ISSN: 1665-2320
Venta D. F.
Prohibida su venta en E.U.
19-MAY-15 T.V. NOTAS

TVn En confianza con...

La doctora Edda

Tengo un amigo con el que hace poco surgió un encuentro sexual; él dice que no quiere compromisos, y yo tampoco, pero me confunde, porque en la calle me trata muy 'seco' y a solas es súper cariñoso, ¿es normal su comportamiento?

"Doctora: tengo 43 años, pero a pesar de mi edad y de que soy una mujer divorciada, tengo poca experiencia en el ámbito amoroso; mi pregunta es la siguiente: tengo un amigo que conozco de hace tiempo, en nuestra juventud nunca convivimos; sin embargo, nos saludamos, y hace unos meses empezamos a salir al cine, a comer, a caminar, pero sólo como amigos; hasta que hace dos meses surgió un encuentro sexual entre nosotros. Ése no es el problema, pues somos adultos, pero él no quiere compromiso alguno, ni yo tampoco. Lo que me desconcierta es que siempre ha sido una persona reservada, habla poco de su vida personal y cuando salimos nos tratamos como lo que somos, amigos. Cuando nos mensajeamos, de igual manera es muy cortante (hola, gracias, etcétera). Es divorciado, como yo, tiene un hijo y vive solo, pero cuando estamos a solas es diferente, atento, cariñoso y me satisface en todos los sentidos, aunque al salir de los encuentros, se vuelve a transformar en una persona reservada, es *seco* y *pinta su raya,* por lo que vuelvo a ser su amiga, ¿cree que es sano lo que está pasando?, ¿es normal su comportamiento? A veces pienso que el hecho de no querer un compromiso lo hace poner una barrera para no involucrar sus sentimientos. ¿Sigo tratándolo igual que siempre y sólo disfruto el momento hasta que dure esto?"

Estimada amiga:

pienso que lo importante es cómo te sientes llevando esta relación así. Si te llena y te da lo que anhelas, quieres y necesitas, entonces no hay problema, pero si, reflexionando un poquito y siendo sincera contigo misma, te das cuenta de que para un futuro esta clase de relación no funciona, porque no te va a llenar, es necesario que lo pienses bien, y cuando lo tengas claro, lo platiques con tu amigo. La buena comunicacion y el diálogo son indispensables en toda clase de relación, ya sea de amigos, pareja, hijos y padres, jefes o subalternos. Tener una relación de amistad no quiere decir que no haya sentimientos, y no se expresen los mismos, pero quizás, al no haber un compromiso y exclusividad, como existen en una relación de pareja, uno se siente como más libre. La realidad es que siempre que hay una relación está presente el compromiso, pero se asume como más libremente, porque no se exige nada. Éste existe, se da cuando hay un verdadero amor, y en él, uno libremente ve por el bienestar de la persona amada. Los amigos son tan necesarios en la vida y de tanto valor, que son como un *oasis en el desierto*, porque con un amigo puedes ser tú y no hay problemas, pues sabes que no te pone condiciones, y así es el verdadero amor; es lo que debe de ser el amor de pareja. Ésta es la razón por la cual las personas que comienzan siendo buenos amigos y luego se enamoran y se convierten en pareja, son las que mejor funcionan y duran más. Creo que es importante que reflexiones y te asegures de que él te pueda expresar su cariño y amor de muchas maneras, y te sientas amada, apoyada, comprendida, que pueda ser tu compañero en los diversos aspectos de la vida. Eso es un gran *tesoro*. Ahora bien, si lo que encuentras es que sólo expresa su amor cuando tienen relaciones sexuales, deberías pensarlo y darte cuenta si eso te satisface, ya que en la vida es más el tiempo que pasamos conviviendo con nuestra pareja, que el que ocupamos en las relaciones sexuales. Mi consejo es que tomes todo esto en consideración, no te presiones, date tu tiempo para que puedas darte cuenta de qué es lo que en realidad quieres, deseas y necesitas. Las mujeres, por lo general, anhelamos tener un compañero con el cual nos sintamos además de amadas, comprendidas y protegidas; alguien en quien poder apoyarnos, y así no sentirnos solas. Amiga, piénsalo bien, date tu tiempo y no te conformes. Ora para que papá Dios te dé la sabiduría que necesitas. Con cariño, doctora Edda.

"Aquí lo importante es cómo te sientes con esta relación; si te llena y es lo que anhelas, no hay problema; pero si buscas sentirte amada y no te quieres conformar, entonces piénsalo bien."

Vota por tu columna favorita en http://columnistas.tvnotas.com.mx

Envía tus preguntas al e-mail: enconfianzacon@notmusa.com.mx

PROBLEMA
JÓVENES QUE NO ENCUENTRAN TRABAJO

SOLUCIÓN
VALES DE PRIMER EMPLEO

Vamos a promover que los jóvenes consigan su primer empleo entregándoles un vale que su primer empleador podrá deducir de sus impuestos, si los contrata.

VERDE

SÍ CUMPLE

Infórmate: partidoverde.org.mx

INSERCIÓN PAGADA POR EL COMITÉ EJECUTIVO NACIONAL DEL PARTIDO VERDE ECOLOGISTA DE MÉXICO. RESPONSABLE DE LA PUBLICACIÓN: NANCY GABRIELA BAEZ NÁJERA. CANDIDATOS DE LAS COALICIONES FEDERALES Y LOCALES DEL PARTIDO VERDE ECOLOGISTA DE MÉXICO - PARTIDO REVOLUCIONARIO INSTITUCIONAL.

Ceci Ponce luce tierna pancita de embarazo

tvynovelasmex @tvynovelasmex /TVyNovelasMex

TVyNovelas

Carmen Campuzano
"Fui víctima de maltrato físico brutal"

Mónica Noguera
Estrena galán

Sabrina Sabrok
Encarga "trabajitos" ¡de magia negra!

Mauricio y Jenniffer
Vicky Ruffo los consintió en su Baby shower

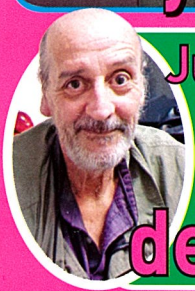

Julio Vega
Estuvo a punto de morir

Superclick Luz Ramos

¡Gran festejo!
Varios famosos y TVyNovelas celebraron a las mamás en su día

VISÍTANOS EN tvynovelas.com

Recordamos a La India María en álbum personal

0 10722 70798 9 19
AÑO XXXVI NÚM. 19 Mayo 11, 2015 $23.00

Ruge *El Rey León* en México

VILLANO ACLAMADO Flavio Medina interpreta a Scar y fue de los más aplaudidos la noche del estreno.

El exitoso musical se pone al nivel de Broadway y promete una larga temporada

Desde que se anunció hace un año que *El Rey León* sería producido en México se creó gran expectativa, y fue el pasado 7 de mayo que la espera terminó y el público del Teatro Telcel pudo ver este musical ícono de Broadway.

Tras el desfile de luminarias por la alfombra roja se escuchó la tercera llamada en el recinto, las luces en la sala se apagaron y el primer personaje en aparecer en escena fue Rafiki, interpretado por la sudafricana Shirley Hlahatse, quien inició el ensamble del famoso tema *El ciclo vital*.

Las caras de sorpresa y conmoción no se hicieron esperar al ver el espectacular diseño de vestuario para emular a los animales de la sabana; ya empezaban los aplausos, pero arreciaron cuando apareció en escena el malvado Scar, encarnado por Flavio Medina. Lo mismo sucedió cuando casi al final del primer acto salió Carlos Rivera, quien por segunda ocasión da vida a Simba, ya que en España lo personificó con gran éxito.

También conquistaron al público los personajes de Zazú (Ricardo Zárraga), Timón (Alfonso Borbolla) y Pumba (Sergio Carranza). Al concluir la obra, que dura tres horas contando el intermedio, subió al escenario la directora del montaje en el mundo, Julie Taymor, así como el coreógrafo Garth Fagan.

A nombre de la compañía, el encargado de dar las gracias fue Federico González Compeán, productor general para México, quien espera tener una muy larga temporada de *El Rey León*. TVyN

TEXTO: LILIANA LEJARAZU • FOTOGRAFÍAS: MAURICIO LÓPEZ, EDSON VÁZQUEZ

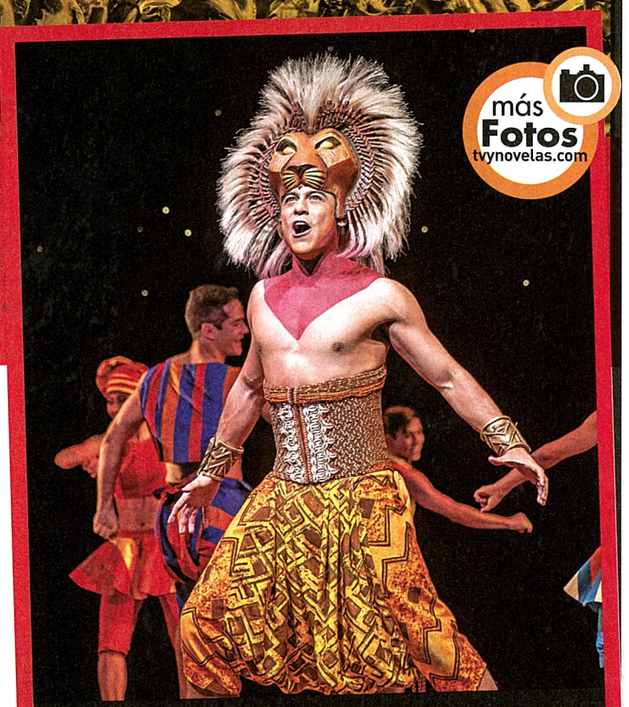

más Fotos tvynovelas.com

PROTAGONISTA INTERNACIONAL. Esta es la segunda ocasión que Carlos Rivera da vida a Simba, pues ya lo había personificado con éxito en España.

MAJESTUOSA APERTURA. En el musical participan 51 actores de diferentes nacionalidades: sudafricanos, brasileños, cubanos, colombianos y, desde luego, mexicanos.

VALES PARA ATENCIÓN MÉDICA

Vamos a promover un programa de vales de atención médica para que te atiendan a ti y a tu familia en otra clínica, si en tu clínica del IMSS, ISSSTE y Seguro Popular no te pueden atender.

VERDE

SÍ CUMPLE

Infórmate: partidoverde.org.mx

INSERCIÓN PAGADA POR EL COMITÉ EJECUTIVO NACIONAL DEL PARTIDO VERDE ECOLOGISTA DE MÉXICO. RESPONSABLE DE LA PUBLICACIÓN: NANCY GABRIELA BAEZ NÁJERA. CANDIDATOS DE LAS COALICIONES FEDERALES Y LOCALES DEL PARTIDO VERDE ECOLOGISTA DE MÉXICO - PARTIDO REVOLUCIONARIO INSTITUCIONAL.

Ceci Ponce luce tierna pancita de embarazo

tvynovelasmex @tvynovelasmex /TVyNovelasMex

TVyNovelas

Carmen Campuzano
"Fui víctima de maltrato físico brutal"

Mónica Noguera
Estrena galán

Sabrina Sabrok
Encarga "trabajitos" ¡de magia negra!

Mauricio y Jenniffer
Vicky Ruffo los consintió en su Baby shower

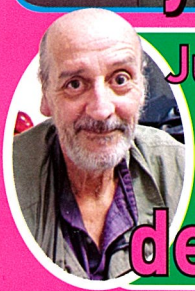

Julio Vega
Estuvo a punto de morir

Superclick Luz Ramos

¡Gran festejo!
Varios famosos y TVyNovelas celebraron a las mamás en su día

VISÍTANOS EN tvynovelas.com

Recordamos a La India María en álbum personal

0 10722 70798 9 19
AÑO XXXVI NÚM. 19 Mayo 11, 2015 $23.00

Ya se le nota la pancita

Captamos a **Ceci Ponce** de paseo con unas amigas, y así luce a seis meses de embarazo

¿YA GOLPEA FUERTE? Al caminar, Ceci hizo esta cara; al parecer, su bebé le dio una patadita.

PLÁTICA SABROSA. La actriz fue con Marimar Vega y Rossana Nájera a un restaurante de la Condesa y ahí estuvieron hora y media.

No cabe duda de que del odio al amor hay un solo paso... y también, un embarazo. Así le sucedió a Ceci, quien confesó que al ver a Fran Covarrubias en el *reality La isla* le cayó mal, pero en cuanto lo conoció se enamoró de él y ahora esperan bebé. Desde octubre del año pasado la actriz dijo que quería tener otro hijo, además de Celeste, pero que no tenía con quién. De pronto se encontró con Fran y de manera rápida y sorpresiva se embarazaron. El bebé llegará en agosto y, mientras tanto, la argentina disfruta de salir con sus amigas, tal como lo hizo con Marimar Vega y Rossana Nájera el pasado 24 de abril, con quienes comió en la Condesa. TVyN

TEXTO: ROSA M. DAMIÁN • FOTOGRAFÍAS: AGENCIA MÉXICO

INGLÉS Y COMPUTACIÓN EN TODOS LOS NIVELES

Vamos a modificar la ley para que las materias de inglés y computación sean obligatorias y de calidad en todos los niveles.

VERDE

SÍ CUMPLE

Infórmate: partidoverde.org.mx

INSERCIÓN PAGADA POR EL COMITÉ EJECUTIVO NACIONAL DEL PARTIDO VERDE ECOLOGISTA DE MÉXICO. RESPONSABLE DE LA PUBLICACIÓN: NANCY GABRIELA BAEZ NÁJERA. CANDIDATOS DE LAS COALICIONES FEDERALES Y LOCALES DEL PARTIDO VERDE ECOLOGISTA DE MÉXICO - PARTIDO REVOLUCIONARIO INSTITUCIONAL.

Reencuentra el amor

Mónica Noguera se dejó ver en las calles de Miami con un nuevo galán

más Fotos tvynovelas.com

SE DA OTRA OPORTUNIDAD Mónica anunció su separación de Fher Olvera, de Maná, en enero pasado.

TEXTO: LILIANA LEJARAZU • FOTOGRAFÍAS: MOISÉS NAVEIRA (6), ARCHIVO (3)

EN SESIÓN. Luego de almorzar en un lujoso hotel, la pareja se tomó fotos.

Tremenda sorpresa nos llevamos cuando nos encontramos a la guapa Mónica Noguera con este hombre de paseo en las calles de Coral Gables, en Miami. Todo indica que la conductora ya dejó atrás su romance con Fher Olvera, líder del grupo Maná, de quien anunció su separación en enero pasado.

Luego de almorzar en un lujoso hotel, los enamorados salieron del lugar en compañía de la señora Ana María Flores y se tomaron fotografías en las que se les vio muy cariñosos, y la prueba irrefutable de este noviazgo es el beso que se dieron. Ahora sólo falta que Mónica presente a este galán oficialmente. TVyN

CONOCIENDO A LA SUEGRA. La mamá de Mónica, Ana María Flores, los acompañó en el paseo.

SUS **EX PAREJAS**

MEMO DEL BOSQUE

LAURENCE DRILLICH

FHER OLVERA

ENAMORADOS. Con este beso no dejaron lugar a dudas de que han iniciado un romance.

Ceci Ponce luce tierna pancita de embarazo

tvynovelasmex @tvynovelasmex /TVyNovelasMex

TVyNovelas

Carmen Campuzano
"Fui víctima de maltrato físico brutal"

Mónica Noguera
Estrena galán

Sabrina Sabrok
Encarga "trabajitos" ¡de magia negra!

Mauricio y Jenniffer
Vicky Ruffo los consintió en su Baby shower

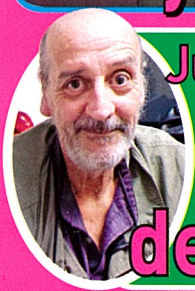

Julio Vega
Estuvo a punto de morir

Superclick Luz Ramos

¡Gran festejo!
Varios famosos y TVyNovelas celebraron a las mamás en su día

VISÍTANOS EN tvynovelas.com

Recordamos a La India María en álbum personal

0 10722 70798 9 19
AÑO XXXVI NÚM. 19 Mayo 11, 2015 $23.00

¡Confiesa por prim

COMO LOS BUENOS VINOS. A sus 55 años está en su mejor momento como actor y padre de familia.

Ernesto Laguardia no quiere que sus hijos sean actores para que no sufran como le sucedió a él

TEXTO: GABRIEL GAMA VÁZQUEZ • FOTOGRAFÍAS: AGENCIA MÉXICO (2); ARCHIVO (1)

PROBLEMA
DEMORAS EN ATENCIÓN MÉDICA

PROBLEMA
JÓVENES QUE DEJAN LA ESCUELA PARA TRABAJAR

PROBLEMA
JÓVENES QUE NO ENCUENTRAN TRABAJO

PROBLEMA
PREPARACIÓN DEFICIENTE PARA ENCONTRAR EMPLEO

nfiesa

SOLUCIÓN
VALES PARA ATENCIÓN MÉDICA

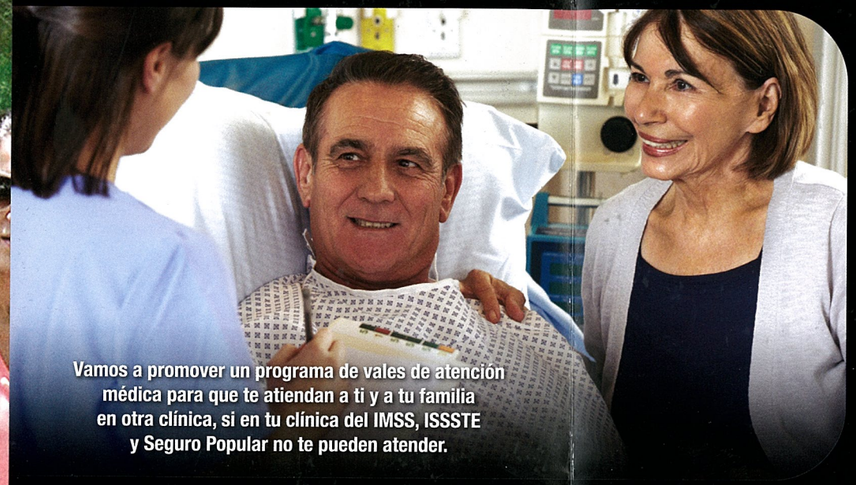

Vamos a promover un programa de vales de atención médica para que te atiendan a ti y a tu familia en otra clínica, si en tu clínica del IMSS, ISSSTE y Seguro Popular no te pueden atender.

SOLUCIÓN
VALES DE PRIMER EMPLEO

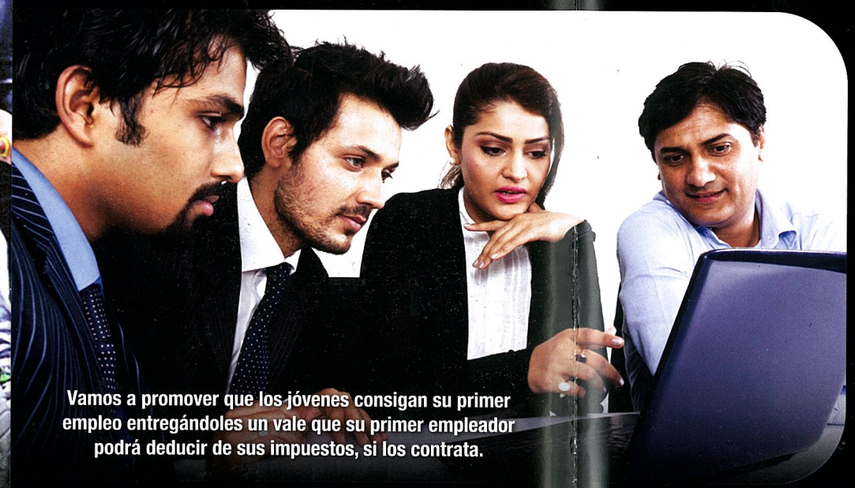

Vamos a promover que los jóvenes consigan su primer empleo entregándoles un vale que su primer empleador podrá deducir de sus impuestos, si los contrata.

VERDE

SÍ CUMPLE

SOLUCIÓN
BECAS PARA NO DEJAR LA ESCUELA

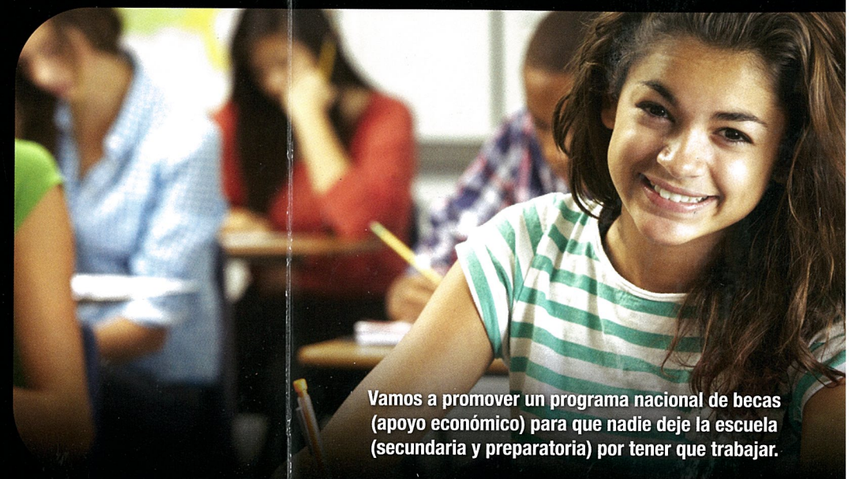

Vamos a promover un programa nacional de becas (apoyo económico) para que nadie deje la escuela (secundaria y preparatoria) por tener que trabajar.

SOLUCIÓN
INGLÉS Y COMPUTACIÓN EN TODOS LOS NIVELES

Vamos a modificar la ley para que las materias de inglés y computación sean obligatorias y de calidad en todos los niveles.

Infórmate: partidoverde.org.mx

INSERCIÓN PAGADA POR EL COMITÉ EJECUTIVO NACIONAL DEL PARTIDO VERDE ECOLOGISTA DE MÉXICO. RESPONSABLE DE LA PUBLICACIÓN: NANCY GABRIELA BAEZ NÁJERA.
CANDIDATOS DE LAS COALICIONES FEDERALES Y LOCALES DEL PARTIDO VERDE ECOLOGISTA DE MÉXICO - PARTIDO REVOLUCIONARIO INSTITUCIONAL.

PROBLEMA
JÓVENES QUE DEJAN LA ESCUELA PARA TRABAJAR

PROBLEMA
PREPARACIÓN DEFICIENTE PARA ENCONTRAR EMPLEO

TRABAJAMOS EN SOLUCIONES A TUS PROBLEMAS

HAZLO REALIDAD

VOTA

VERDE

SÍ CUMPLE

Infórmate: partidoverde.org.mx

INSERCIÓN PAGADA POR EL COMITÉ EJECUTIVO NACIONAL DEL PARTIDO VERDE ECOLOGISTA DE MÉXICO.
RESPONSABLE DE LA PUBLICACIÓN : NANCY GABRIELA BAEZ NÁJERA. CANDIDATOS DE LAS COALICIONES FEDERALES
Y LOCALES DEL PARTIDO VERDE ECOLOGISTA DE MÉXICO - PARTIDO REVOLUCIONARIO INSTITUCIONAL.

ENCUÉNTRANOS EN

www tvynovelas.com

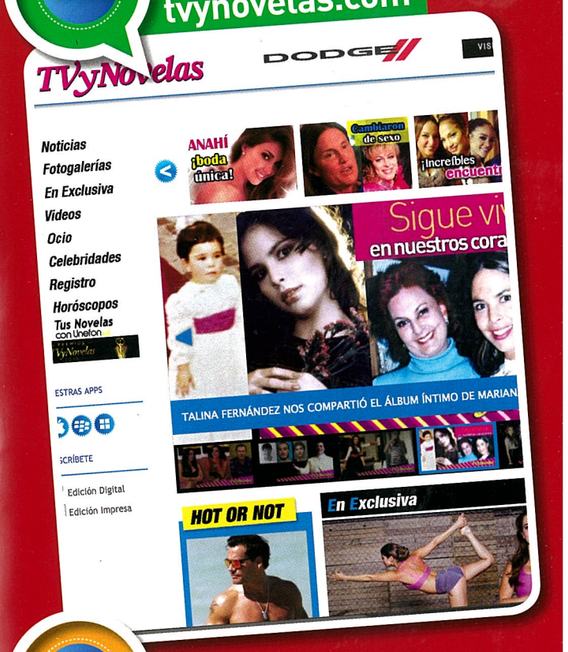

@tvynovelasmex

TRABA
EN SOLU
A TUS PR
HAZLO R
VO
VER
SÍ CU
Infórmate: partic
INSERCIÓN PAGADA POR EL COMITÉ EJECUTIVO NACI
RESPONSABLE DE LA PUBLICACIÓN : NANCY GABRIELA BAEZ
Y LOCALES DEL PARTIDO VERDE ECOLOGISTA DE MÉ

ENCUÉNTRANOS EN

tvynovelasmex

/TVyNovelasMex

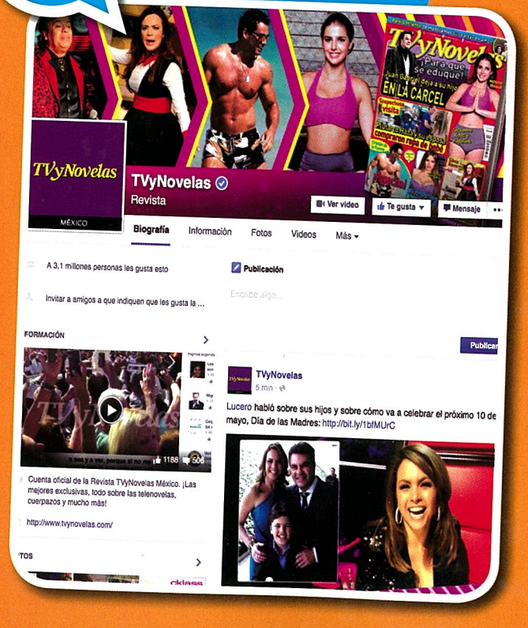

era vez su temor!

BUEN PADRE Y ESPOSO. Su prioridad en la vida son su esposa, Paty Rodríguez, y sus hijos, Emiliano, Santiago y Bárbara.

La versatilidad, el cariño a su profesión, pero sobre todo el amor a su esposa e hijos le ha dado al actor el equilibrio y éxito que tiene hoy; sin embargo, no siempre fue así, pues le costó mucho trabajo y sufrimientos convertirse en uno de los consentidos del público, así nos los platica Ernesto Laguardia.

¿Luego de cuánto tiempo regresaste a las telenovelas?
Más de dos años, pero muy contento, es un privilegio regresar de la mano del señor Emilio Larrosa, con un elenco de muy buenos actores y amigos todos.

Interpretas a un villano diferente...
Sí, Santiago Velasco es tremendo, pero siempre con una sonrisa, es un malo adorable.

¿Dónde estuviste en el tiempo que no hiciste telenovela?
Hice teatro en Estados Unidos con Fernando Colunga y seguí presentando el monólogo *El tiempo vuela* por todo el país, ya cumplí seis años con él. Atendí los negocios que tengo fuera de lo que es el medio (su salón de fiestas), y estuve disfrutando a mis hijos.

¿Buscarán otro bebé?
Uno quiere darles lo mejor, a mí me encantaría uno más, pero creo nos vamos a quedar así.

¿Te harías la vasectomía?
(Risas) No sé , esas son cosas que tendría que platicar con mi señora, no contigo, pero sí soy partidario de hacérmela.

¿A qué juegas con tus hijos?
A todo, a la comidita con mi hija Bárbara, y a los caballitos y los almohadazos con Emiliano y Santiago. Todo el tiempo estamos jugando, hay que disfrutarlos porque crecen y se van muy rápido. Mis hijos son mi adoración: Emiliano (tres años), Santiago (cinco) y Bárbara (siete).

¿Qué dicen de tu profesión?
Les gusta, lo están empezando a entender.

¿Los dejarías seguir tus pasos?
No quisiera que se dedicaran a esto, porque aunque el medio me ha dado todo y estoy muy agradecido, también es un ambiente en el que se sufre y uno nunca quiere que sus hijos padezcan, pero vamos a ver qué pasa.

> "Juego a la comidita con mi hija Bárbara, y a los caballitos y almohadazos con Emiliano y Santiago, **los disfruto al máximo**"

¿Padeciste mucho en tu carrera?
Sí, bastante. El no tener dinero ni trabajo. Fui extra muchos años y también trabajé como cuerpo de baile un buen tiempo.

Fuiste la imagen de muchas marcas...
Sí, hice más de 600 anuncios para México y Estados Unidos. Y me gustaría seguir haciéndolos, pero no se ha presentado la oportunidad. También me encantaría seguir con la conducción.

¿Meterías a tus hijos en los comerciales, como hacen otros actores?
Sí, si se justifica y es una buena marca.

¿El secreto para que el público te quiera tanto?
No hay, pero creo que el ser tú mismo, sentirte bien, pasártela bien, estar muy agradecido con Dios y con lo que haces. T&N

VILLANO EN *AMORES CON TRAMPA*. "El personaje de Santiago Velasco, a pesar de sus maldades, es querido por el público", asegura el actor.

Ceci Ponce luce tierna pancita de embarazo

tvynovelasmex @tvynovelasmex /TVyNovelasMex

TVyNovelas

Carmen Campuzano
"Fui víctima de maltrato físico brutal"

Mónica Noguera
Estrena galán

Sabrina Sabrok
Encarga "trabajitos" ¡de magia negra!

Mauricio y Jenniffer
Vicky Ruffo los consintió en su Baby shower

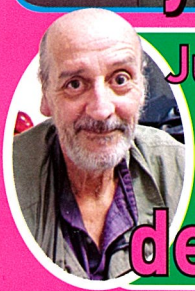

Julio Vega
Estuvo a punto de morir

Superclick Luz Ramos

¡Gran festejo!
Varios famosos y TVyNovelas celebraron a las mamás en su día

VISÍTANOS EN tvynovelas.com

Recordamos a La India María en álbum personal

0 10722 70798 9 19
AÑO XXXVI NÚM. 19 Mayo 11, 2015 $23.00

CRUCIGRAMA

Las horas contigo

HORIZONTALES

1 Encinta; condición en la que se encuentra el personaje al que da vida Cassandra Ciangherotti en la película *Las horas contigo*.
10 Diez, en números romanos.
11 Apellido de la veterana actriz que interpreta a la abuelita enferma en este filme.
12 Cesación de la vida; lo que se supone está a punto de enfrentar dicha anciana.
14 Pasta mexicana hecha de frutas como membrillo, durazno o guayaba.
15 Preposición que significa "después de" (invertido).
16 Papel que hace Cassandra Ciangherotti en la cinta.
18 Nacional Automotriz (siglas).
20 Iniciales de René Casados.
21 Afirmación.
22 Tiempo que ha vivido una persona (en el caso de esta abuelita, muy avanzada).
23 Nombre del primer actor que encarna a Pablo en la historia.
24 Iniciales de Esteban Franco.
26 Fruto del limero.
28 Jorge Martínez (iniciales).
30 Cacahuate (invertido).
31 Iniciales de Alejandra Procuna.
33 Norma Aguilar (iniciales).
34 Abreviatura de "maestra".
35 Forma como le llaman a la abuela en la película.
37 Tiempo que dura la claridad del sol (invertido).
38 Personaje que interpreta Arcelia Ramírez en esta producción cinematográfica (invertido).
43 Conjunto o manojo de flores (invertido).
44 Apellido del niño que hace a Jake en la película.

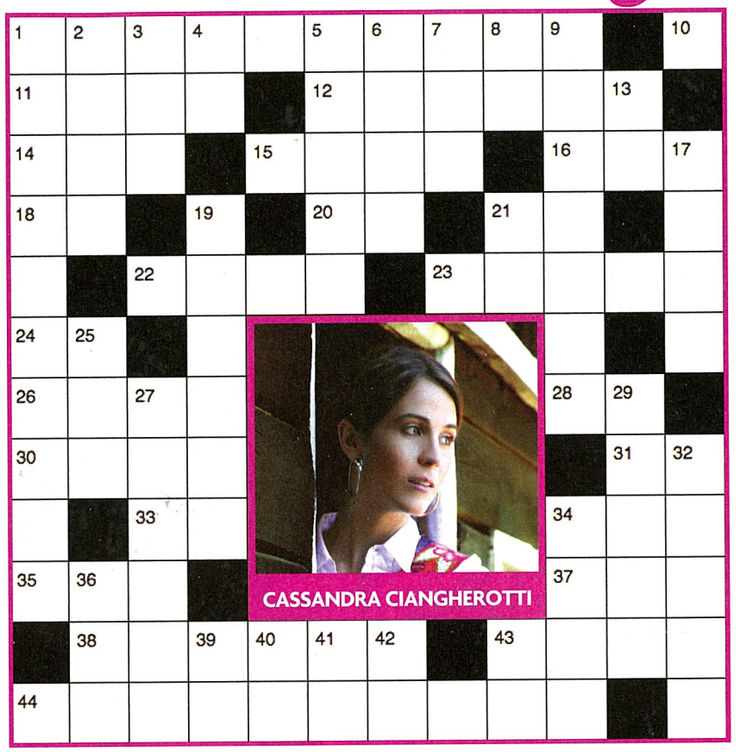

VERTICALES

1 Nombre de otra veterana actriz (madre de Roberto Sosa) que hace el papel de Juanita en este filme.
2 Término señalado a una carrera.
3 Banco General de España (siglas).
4 Iniciales de Aracely Arámbula.
5 Obra de teatro o cine en que prevalecen acciones tensas o conflictivas; lo que es la cinta *Las horas contigo* (invertido).
6 Apellido de Pablo, actor y productor de teatro que participa en esta historia (invertido).
7 Astilla impregnada en resina y que, encendida, sirve para alumbrar (invertido).
8 Abreviatura de la profesión que tiene el personaje al que da vida Enrique Chavero.
9 Rol que desempeña María Rojo en la película (invertido).
13 Estado de México (siglas).
17 Sentimiento de afección hacia otra persona; lo que se da en la trama de la cinta.
19 Papel que desarrolla Issabela Camil (invertido).
21 Apócope de "suyo".
25 Palabra que los productores ponen al término de un filme.
27 Nombre del personaje que encarna el actor citado en la 6 Vertical.
29 Primer nombre de Paula Aguilar, la niña que sale de la protagonista a los seis años.
32 Cura, párroco; lo que es Madrid, rol a cargo de Humberto Busto.
34 Pariente con el que la figura estelar de la cinta no se lleva bien, rol que es interpretado por María Rojo.
36 Banco Latino Americano (siglas).
39 Nombre de la letra B.
40 Iniciales de Adela Noriega.
41 Sistema Zacatecano (siglas).
42 Las dos vocales débiles.
43 Artículo neutro (invertido).

RESPUESTAS DEL NÚMERO ANTERIOR

TEXTO: JAIME RAMÓN MARTÍNEZ FABRE HERNÁNDEZ • FOTOGRAFÍA: GABRIEL MUÑOZ

VALES DE PRIMER EMPLEO PARA JÓVENES

Vamos a promover que los jóvenes consigan su primer empleo entregándoles un vale que su primer empleador podrá deducir de sus impuestos, si los contrata.

VERDE

SÍ CUMPLE

Infórmate: partidoverde.org.mx

INSERCIÓN PAGADA POR EL COMITÉ EJECUTIVO NACIONAL DEL PARTIDO VERDE ECOLOGISTA DE MÉXICO. RESPONSABLE DE LA PUBLICACIÓN: NANCY GABRIELA BAEZ NÁJERA. CANDIDATOS DE LAS COALICIONES FEDERALES Y LOCALES DEL PARTIDO VERDE ECOLOGISTA DE MÉXICO - PARTIDO REVOLUCIONARIO INSTITUCIONAL.

Ceci Ponce luce tierna pancita de embarazo

tvynovelasmex @tvynovelasmex /TVyNovelasMex

TVyNovelas

Carmen Campuzano
"Fui víctima de maltrato físico brutal"

Mónica Noguera
Estrena galán

Sabrina Sabrok
Encarga "trabajitos" ¡de magia negra!

Mauricio y Jenniffer
Vicky Ruffo los consintió en su Baby shower

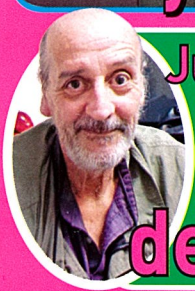

Julio Vega
Estuvo a punto de morir

Superclick Luz Ramos

¡Gran festejo!
Varios famosos y TVyNovelas celebraron a las mamás en su día

VISÍTANOS EN tvynovelas.com

Recordamos a La India María en álbum personal

0 10722 70798 9 19
AÑO XXXVI NÚM. 19 Mayo 11, 2015 $23.00

2015
Viaja y Vuela
con tarifas outlet

LA FÁBRICA DE VIAJES
INCREÍBLES
2
Viaja y Vuela
con tarifas outlet

Con nuestros precios
conquistarás el viaje
de tus sueños.

OUTLET VIAJA
Y VUELA 2015

Del 14 al 17 de Mayo
World Trade Center

Horario de 10 a 20 hrs.

www.outletviajayvuela.com

Un evento de:
OPCION

viajes
2R4ALL
tourforall.com

BANORTE IXE

GranPlan
AEROMEXICO

BECAS PARA NO DEJAR LA ESCUELA

Vamos a promover un programa nacional de becas (apoyo económico)
para que nadie deje la escuela (secundaria y preparatoria) por tener que trabajar.

VERDE

SÍ CUMPLE

Infórmate: partidoverde.org.mx

INSERCIÓN PAGADA POR EL COMITÉ EJECUTIVO NACIONAL DEL PARTIDO VERDE ECOLOGISTA DE MÉXICO. RESPONSABLE DE LA PUBLICACIÓN: NANCY GABRIELA BAÉZ NÁJERA.
CANDIDATOS DE LAS COALICIONES FEDERALES Y LOCALES DEL PARTIDO VERDE ECOLOGISTA DE MÉXICO - PARTIDO REVOLUCIONARIO INSTITUCIONAL.

Desde la red

Será muy buena mamacita

Esta seña hizo Ariadne Díaz para que nadie despertara a este bebito de nombre Joaquín que se quedó dormido plácidamente en sus brazos, con lo que nos dejó en claro que tiene buena mano para los niños. La actriz ha pasado unos días en su natal Puerto Vallarta disfrutado de su familia.

Hecha en Colombia

Sofía Vergara recibió su anhelada Estrella en el Paseo de la fama de Hollywood el pasado 7 de mayo. Estaba tan feliz que se puso a celebrar en grande en compañía de familiares y amigos, quienes con playeras y banderas mostraron lo orgullosos que se sienten de ser colombianos.

Lista para arrasar de nuevo

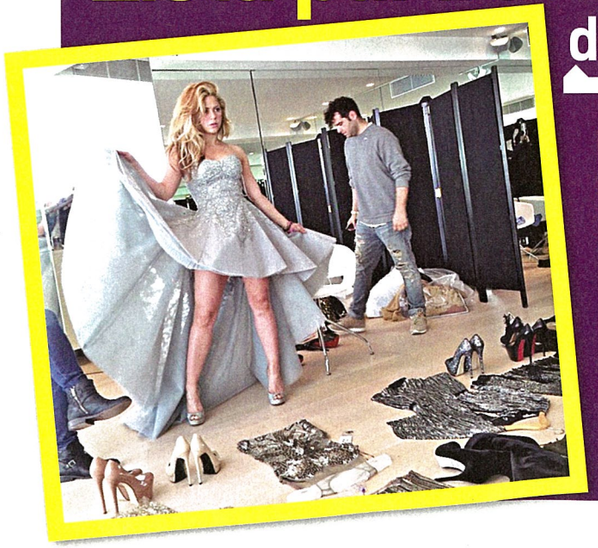

La sexy Shakira nos dejó ver que, tras el nacimiento de su segundo hijo, Sasha, ya está más que puesta para retomar su carrera musical y por eso subió esta foto con la frase: "Jugando a vestirse", en la que nos mostró parte del espectacular atuendo que usará.

Travesura canina

Con una gran sonrisa recibió la mañana Alejandro Fernández, pues Kush, uno de los tantos perros que tiene, fue al cuarto del cantante para animarlo a que se levantara de la cama: "Alguien vino a despertarme y fue una grata sorpresa", escribió.

TEXTO: ROSA M. DAMIÁN • FOTOGRAFÍAS: WEB

The Chuck Taylor All Star

Franki Chan

Made by Franki Chan

CONVERSE

Made by you

Converse
@converse_mexico
conversemexico
www.converse.com.mx

COSMOPOLITAN

SEXO 3.0

GADGETS Y TRUCOS PARA MANTENER LA PASIÓN A LARGA DISTANCIA

ZURIA VEGA

PERSEVERANTE, ENAMORADA Y EXITOSA

¿SE PUEDE CAMBIAR A UN HOMBRE?

SEGÚN LAS EXPERTAS, SÍ

¡Y NOS DICEN CÓMO!

SPRING MAKEOVER

Los colores de la temporada, listos para iluminarte

Bolsaholic

MÁS DE 50 MODELOS QUE HARÁN SUSPIRAR A TU VESTIDOR

Si la vida colapsa...

KEEP CALM y ve a la página 75

$37 MXP

0 10722 68077 0 10

cosmopolitan.com.mx 290515

Prohibida su venta en los EE.UU. • Sólo para mayores de edad

COSMOPOLITAN

Mayo

COSMO**NEWS**

20 QUÉ ESTÁ HOT
Las noticias más *in* del momento.

21 AMAMOS COACHELLA
Nuestros *looks* preferidos del festival de música más *cool* del mundo.

22 NATALIA LAFOURCADE
Conoce más sobre esta chica que nos conquista con su música.

24 WIN VS. FAIL
Porque existe una delgada línea entre lo *cool* y lo *ridicool*.

FASHION**BOOK**

44 CÓMO USAR BERMUDAS
Este tipo de *shorts* es supercómodo y ¡nada fácil de lucir bien!

46 TRENDS GINGHAM
Este *print* sale de los manteles para invadir tu clóset.

48 TRENDS CAMISAS
Siguen *hot*, pero ahora ¡sin mangas!

49 TRENDS BOHO ROCK
¡Ya comenzó la temporada de festivales y, obvio, no puedes dejar de ir de lo más *trendy*!

50 HIS PICKS
Ellos nos dicen lo que más les gusta que usemos... y que nos quitemos.

52 COPIA EL LOOK
Jamie Chung sabe cómo lucir un *look* divertido con toques tribales.

53 FASHION P+R
Los consejos de la experta para que luzcas espectacular.

146 ON THE ROAD
Propuestas *western* para un día cualquiera.

158 GIRL ON A MISSION
Objetivo: *outfits* para impactar con estilo.

BEAUTY**BOOK**

57 BEAUTY REPORT
Encuentra tu base ideal.

66 HONEY, HONEY!
Todas las ventajas de aplicar miel sobre tu piel. *Sweety!*

70 TRENDS RUNWAY
Deja un aura naranja en tus labios.

71 BEAUTY P+R
Los tips de nuestra experta en belleza.

TÚ AÚN **MEJOR**

78 10 TIPS PARA SER EMPRENDEDORA
Ser tu propia jefa no es un sueño imposible de lograr.

82 15 DÍAS PARA...
...Ser más culta.

86 TU VIDA EN NÚMEROS
Deja de preocuparte por los *deadlines* establecidos.

90 ADICTAS A LA BELLEZA
Que verte increíble no se convierta en una obsesión.

AMOR&**SEXO**

98 SO CALL ME... MAYBE
Qué esperar cuando estás esperando... que te llame.

102 ¿POR QUÉ SIEMPRE VOLVEMOS?
Las relaciones *on-off* pueden ser más desgastantes de lo que crees.

112 SEXO P+R
La sexóloga te ayuda.

113 TACONES CERCANOS
"No soy una guerrera".

TEXTOSTERONA

115 CHICO COSMO
Todo lo que quieres conocer del actor José María Galeano. ¡Bombón!

118 TODO SOBRE ÉL
Descifra su mente.

122 SECRETOS DE UN NERD
Porque los *geeks* también tienen su corazoncito.

124 PREGÚNTALE A ROD
¿Quién mejor que un chico para saber lo que ellos piensan?

126 EL INFILTRADO
"La aficionada".

SALUD

128 TOC EN LA VIDA REAL
Una chica con trastorno obsesivo-compulsivo nos cuenta la verdad sobre esta manía.

136 FITNESS
Convierte tu casa en un *gym*.

141 SALUD AL DÍA
Lo más relevante para mantenerte en equilibrio.

142 TIPS DIETA
El lactómetro.

144 GINECO P+R
Tus dudas más íntimas.

COSMO**LIFE**

166 COSMO VIAJES
Con la indulgencia a flor de piel.

170 COME MÁS ¡HELADO!
Recetas y consejos para disfrutar al máximo y sin culpas.

174 MADONNAMANÍA
Nope. Aún no superamos nuestra enoooorme portada anterior.

176 ¡DÍA SPA-DELICIOUS!
Nada como relajarte en un spa.

178 LLÉNATE DE COOLTURA
Porque lo *nerd* es sexy.

SECCIONES**FIJAS**

10 DE LA DIRECTORA
12 COSMO INBOX
14 COSMO ONLINE
18 CONFESIONES
34 AGÉNDALO
180 GUÍA DE COMPRAS
182 COSMO ASTRÓLOGO
184 LA COPE

NUESTRA PORTADA

ZURIA VEGA

FOTOGRAFÍA: OLGA LARIS PRODUCCIÓN: RODRIGO CORTÉS, ASISTENTE DE PRODUCCIÓN: SERGIO HERNÁNDEZ, COORDINACIÓN DE MODA: ALEJANDRA VALENCIA, ASISTENTES DE MODA: KAREN FENTANES Y PILAR GONZÁLEZ, MAQUILLAJE: DANIEL LEZAMA, PEINADOS: ROBERTO ROBIE, TOP: BIMBA Y LOLA, FALDA: NINA RICCI, ARETES: LOUIS VUITTON, ANILLO: ALDO, COLLAR COMO PULSERA: ACCESSORIZE, COLLAR: H&M. EN HOTEL HILTON MEXICO CITY REFORMA.

Además, "hoy en día tenemos más ambigüedad en las relaciones". En el pasado, sólo habían dos opciones: tenías una relación o no. Ahora, gracias a que la cultura ha aceptado el sexo casual, terminar con alguien es un resbalón que te puede llevar a tener sexo con un ex, a una situación de amigos con beneficios, o a una relación de segunda vuelta.

Y en 2015, puedes cortar con tu novio, pero a menos de que tengas una fortaleza herculina para eliminarlo de tus redes, hay un constante recuerdo de su existencia. "Te entra una urgencia de enviarle un mensaje o un correo a esa persona, y ¡boooom! Lo tienes de vuelta. Es superfácil", comenta Blakeley. "No puedes sacala por completo de tu vida y sanar". El resultado: una generación que no está segura de cómo finalizar una relación.

Esta vez, hagámoslo bien.

¿Andamos o no andamos?

¿Quién puede culparnos por constantemente regresar con nuestros ex? Hemos pasado la vida viendo —y contemplando— relaciones intermitentes y complicadas en la TV, desde Carrie y Big en *Sex And The City*, pasando por Ross y Rachel en *Friends*, hasta Meredith y McDreamy en *Grey's Anatomy*. También estamos acostumbradas a que las redes nos ayuden a conocer a muchos hombres y aunque esto suele ser divertido y espontáneo, puede dejarte un vacío. Así que cuando encontramos a alguien con quien tenemos un lazo especial, es dificilísimo decirle adiós. Halpern-Meekin confirma que varias parejas que se dan una segunda oportunidad sienten que pueden revelar "su más profundo yo". Whitney Burnett, de 22 años, una estudiante de Lawrence, Kansas, pasó dos años y medio terminando y regresando con su ex, porque "ambos tenemos problemas con nuestros papás y nos entendemos de una forma especial". Cortaron porque él no estaba listo para ser exclusivo, "pero siempre volvía, ya que tenemos una conexión emocional".

Puede resultar complicado romper esa conexión que tenemos con nuestras parejas, porque, hasta cierto punto, está conectada con nuestra química cerebral. En un estudio reciente, Jim Pfaus, PhD, profesor de psicología en la Universidad de Concordia, en Canadá, apareó ratas hembras con ratas machos que tenían una esencia especial. Cuando mezcló a las hembras y machos anteriormente apareados con los nuevos machos —sin esencia especial—, diferentes pruebas arrojaron que un 80 a un 100% de las hembras escogieron a sus parejas familiares, en vez de a los nuevos. Pfaus explica que es porque cuando estás en ese "estado mágico, hermoso y posorgásmico con alguien, tu cerebro libera oxitocina y opioides (químicos ligados a la felicidad y el amor)", creando un lazo —que algunas investigaciones lo han determinado como una adicción con tu pareja—, lo cual te lleva a un placer natural que ya conoces —lo que es menos atemorizante—, en vez de tener un nuevo comienzo. Después de romper con su novio, Gabrielle, una abogada de 25 años, que nos pidió no mencionáramos su apellido, confesó que continuó acostándose con él, porque era "conveniente"; más fácil que iniciar con alguien nuevo y mejor que estar sola. "Me siento mucho más cómoda con las personas que

Cuando encontramos a alguien con quien tenemos un lazo especial, es dificilísimo decirle adiós.

me he acostado y tampoco quería que 'mi número' aumentara", señala. "No es que sea la Virgen María, pero cada que se me presenta una oportunidad, me quedo con lo que ya conozco, en vez de acostarme con un extraño". Una reciente investigación de la Universidad de Oakland demostró que el sexo casual no lo es tanto como pensábamos. De las personas que lo han tenido, sólo el 13% de los hombres y el 10% de las mujeres lo han practicado con alguien que acaban de conocer, comparado con el 65% que lo ha hecho con un ex.

¿Es el final o no?

Después de años de terminar y regresar con Luke, Blakeley se agotó emocionalmente de ese ciclo. Pero cuando decidió romper en verdad con él, "fue una de las cosas más difíciles que he hecho. Me imagino que es como dejar de usar una droga".

No es una sorpresa que los expertos definan el fenómeno de terminar y volver como brotes de relaciones. Cortar sólo para acabar en la cama de tu ex el siguiente fin de semana puede resultar frustrante y deprimente, es como si te estuvieras bloqueando para continuar.

La investigación de Halpern-Meekin descubrió que muchas parejas que reencienden la llama tienen un lazo emocional más fuerte, pero también niveles más altos de conflictos, menos compromiso y, además, una probabilidad alta de abuso verbal y violencia física.

Todos sabemos que es una locura hacer lo mismo una y otra vez, esperando un resultado diferente. "Yo apoyo la idea de darle una segunda oportunidad a una relación, pero que no se convierta en una trilogía o más", asegura la psicóloga clínica Mónica O'Neal, maestra en la Escuela de Medicina de Harvard. "Una respuesta de por qué no funcionó la primera vez y una promesa de querer mejorar, es una buena señal", afirma. Pero "si experimentas una y otra vez la misma decepción y el sufrimiento, es una muestra de que esta persona está lejos de ser tu pareja ideal".

Aunque la relación boomerang de Gabrielle tuvo sus lados negativos, no se arrepiente: "Me hizo dar cuenta de que ya no quería un noviazgo así", afirma. "Deseaba el sexo maravilloso, pero también alguien que me amara y apoyara". Cuando se percató de que podía obtener ambas cosas con un nuevo chico (que actualmente es su novio), descubrió lo que debía hacer. Entonces sí, le dio un adiós definitivo a su ex.

No todas las rupturas y reconciliaciones terminan en desastres, a veces es cuestión de que los dos estén en la misma página al mismo tiempo. "Un poco de espacio puede curar las heridas y darte una introspectiva", expica O'Neal. Nicole Jackson, de 27 años, comenta que durante el reciente rompimiento de su novio de un año (él necesitaba "espacio"), ambos se dieron cuenta de lo mucho que querían estar juntos. "Le di un periodo de prueba y me demostró que realmente deseaba estar conmigo", dijo respecto al apoyo que él le dio durante el cáncer que sufrió su mamá. Y ahora están planeando vivir juntos.

"Cuando terminamos, le señalé que anhelaba un chico seguro de sí mismo", reveló. "Cuando regresó a mi vida, él estaba listo para ser esa persona".

EL SALÓN DE LA FAMA DE LAS CITAS "*ON-AND-OFF*"

Incluso las celebridades —y la realeza— lo hacen. Para prueba...

ESTILISTA: SABRINA GRANDE. FOTOS ORIGINALES: ROCCO BIZZARRI. TRN/THE LICENSING PROJECT.COM (2). ABAJO DERECHA: GETTY IMAGES (4). TRADUCCIÓN: **ITZCÓATL YEDRA HERNÁNDEZ.** TEXTO EN CALIGRAFÍA: **JENNY SILVA.**

EN EL VERDE TRABAJAMOS EN LAS PROPUESTAS QUE TE IMPORTAN

PARA QUE ESTAS PROPUESTAS SE HAGAN REALIDAD

VOTA

VERDE

SÍ CUMPLE

Infórmate: partidoverde.org.mx

INSERCIÓN PAGADA POR EL COMITÉ EJECUTIVO NACIONAL DEL PARTIDO VERDE ECOLOGISTA DE MÉXICO. RESPONSABLE DE LA PUBLICACIÓN: NANCY GABRIELA BAEZ NÁJERA. CANDIDATOS DE LAS COALICIONES FEDERALES Y LOCALES DEL PARTIDO VERDE ECOLOGISTA DE MÉXICO - PARTIDO REVOLUCIONARIO INSTITUCIONAL.

BECAS
PARA NO DEJAR LA ESCUELA

Vamos a promover un programa nacional de becas (apoyo económico) para que nadie deje la escuela (secundaria y preparatoria) por tener que trabajar.

VALES
PARA ATENCIÓN MÉDICA

Vamos a promover un programa de vales de atención médica para que te atiendan a ti y a tu familia en otra clínica, si en tu clínica del IMSS, ISSSTE o Seguro Popular no te pueden atender.

PARA QUE ESTAS PROPUESTAS SE HAGAN REALIDAD

Infórmate: partidoverde.org.mx

INSERCIÓN PAGADA POR EL COMITÉ EJECUTIVO NACIONAL DEL PARTIDO VERDE ECOLOGISTA DE MÉXICO. RESPONSABLE DE LA PUBLICACIÓN: NANCY GABRIELA BAEZ NÁJERA.
CANDIDATOS DE LAS COALICIONES FEDERALES Y LOCALES DEL PARTIDO VERDE ECOLOGISTA DE MÉXICO - PARTIDO REVOLUCIONARIO INSTITUCIONAL.

VALES
DE PRIMER EMPLEO PARA JÓVENES

Vamos a promover que los jóvenes consigan su primer empleo entregándoles un vale que su primer empleador podrá deducir de sus impuestos, si los contrata.

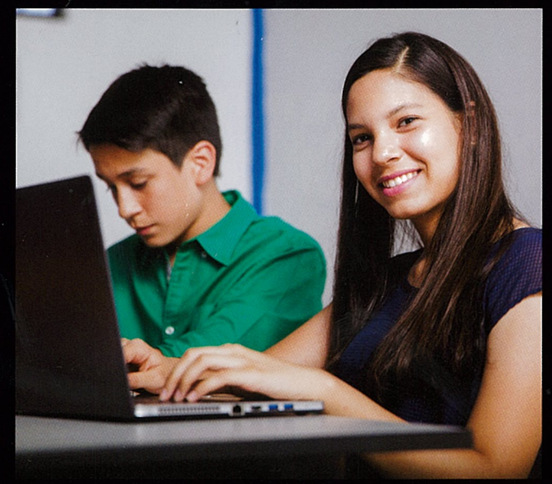

INGLÉS Y COMPUTACIÓN
EN TODOS LOS NIVELES

Vamos a modificar la ley para que las materias de inglés y computación sean obligatorias y de calidad en todos los niveles.

VOTA

VERDE

SÍ CUMPLE

COSMOPOLITAN

SEXO 3.0
GADGETS Y TRUCOS PARA MANTENER LA PASIÓN A LARGA DISTANCIA

ZURIA VEGA
PERSEVERANTE, ENAMORADA Y EXITOSA

¿SE PUEDE CAMBIAR A UN HOMBRE?
SEGÚN LAS EXPERTAS, SÍ
¡Y NOS DICEN CÓMO!

SPRING MAKEOVER
Los colores de la temporada, listos para iluminarte

Bolsaholic
MÁS DE 50 MODELOS QUE HARÁN SUSPIRAR A TU VESTIDOR

Si la vida colapsa...

$37 MXP

0 10722 68077 0 10
cosmopolitan.com.mx 290515
Prohibida su venta en los EE.UU. • Sólo para mayores de edad

COSMOPOLITAN

Mayo

COSMO**NEWS**

20 QUÉ ESTÁ HOT
Las noticias más *in* del momento.

21 AMAMOS COACHELLA
Nuestros *looks* preferidos del festival de música más *cool* del mundo.

22 NATALIA LAFOURCADE
Conoce más sobre esta chica que nos conquista con su música.

24 WIN VS. FAIL
Porque existe una delgada línea entre lo *cool* y lo *ridicool*.

FASHION**BOOK**

44 CÓMO USAR BERMUDAS
Este tipo de *shorts* es supercómodo y ¡nada fácil de lucir bien!

46 TRENDS GINGHAM
Este *print* sale de los manteles para invadir tu clóset.

48 TRENDS CAMISAS
Siguen *hot*, pero ahora ¡sin mangas!

49 TRENDS BOHO ROCK
¡Ya comenzó la temporada de festivales y, obvio, no puedes dejar de ir de lo más *trendy*!

50 HIS PICKS
Ellos nos dicen lo que más les gusta que usemos... y que nos quitemos.

52 COPIA EL LOOK
Jamie Chung sabe cómo lucir un *look* divertido con toques tribales.

53 FASHION P+R
Los consejos de la experta para que luzcas espectacular.

146 ON THE ROAD
Propuestas *western* para un día cualquiera.

158 GIRL ON A MISSION
Objetivo: *outfits* para impactar con estilo.

BEAUTY**BOOK**

57 BEAUTY REPORT
Encuentra tu base ideal.

66 HONEY, HONEY!
Todas las ventajas de aplicar miel sobre tu piel. *Sweety!*

70 TRENDS RUNWAY
Deja un aura naranja en tus labios.

71 BEAUTY P+R
Los tips de nuestra experta en belleza.

TÚ AÚN **MEJOR**

78 10 TIPS PARA SER EMPRENDEDORA
Ser tu propia jefa no es un sueño imposible de lograr.

82 15 DÍAS PARA...
...Ser más culta.

86 TU VIDA EN NÚMEROS
Deja de preocuparte por los *deadlines* establecidos.

90 ADICTAS A LA BELLEZA
Que verte increíble no se convierta en una obsesión.

AMOR&**SEXO**

98 SO CALL ME... MAYBE
Qué esperar cuando estás esperando... que te llame.

102 ¿POR QUÉ SIEMPRE VOLVEMOS?
Las relaciones *on-off* pueden ser más desgastantes de lo que crees.

112 SEXO P+R
La sexóloga te ayuda.

113 TACONES CERCANOS
"No soy una guerrera".

TEXTOSTERONA

115 CHICO COSMO
Todo lo que quieres conocer del actor José María Galeano. ¡Bombón!

118 TODO SOBRE ÉL
Descifra su mente.

122 SECRETOS DE UN NERD
Porque los *geeks* también tienen su corazoncito.

124 PREGÚNTALE A ROD
¿Quién mejor que un chico para saber lo que ellos piensan?

126 EL INFILTRADO
"La aficionada".

SALUD

128 TOC EN LA VIDA REAL
Una chica con trastorno obsesivo-compulsivo nos cuenta la verdad sobre esta manía.

136 FITNESS
Convierte tu casa en un *gym*.

141 SALUD AL DÍA
Lo más relevante para mantenerte en equilibrio.

142 TIPS DIETA
El lactómetro.

144 GINECO P+R
Tus dudas más íntimas.

COSMO**LIFE**

166 COSMO VIAJES
Con la indulgencia a flor de piel.

170 COME MÁS ¡HELADO!
Recetas y consejos para disfrutar al máximo y sin culpas.

174 MADONNAMANÍA
Nope. Aún no superamos nuestra enooorme portada anterior.

176 ¡DÍA SPA-DELICIOUS!
Nada como relajarte en un spa.

178 LLÉNATE DE COOLTURA
Porque lo *nerd* es sexy.

SECCIONES**FIJAS**

10 DE LA DIRECTORA
12 COSMO INBOX
14 COSMO ONLINE
18 CONFESIONES
34 AGÉNDALO
180 GUÍA DE COMPRAS
182 COSMO ASTRÓLOGO
184 LA COPE

NUESTRA PORTADA

ZURIA VEGA

FOTOGRAFÍA: OLGA LARIS PRODUCCIÓN: RODRIGO CORTÉS, ASISTENTE DE PRODUCCIÓN: SERGIO HERNÁNDEZ, COORDINACIÓN DE MODA: ALEJANDRA VALENCIA, ASISTENTES DE MODA: KAREN FENTANES Y PILAR GONZÁLEZ, MAQUILLAJE: DANIEL LEZAMA, PEINADOS: ROBERTO ROBIE, TOP: BIMBA Y LOLA, FALDA: NINA RICCI, ARETES: LOUIS VUITTON, ANILLO: ALDO, COLLAR COMO PULSERA: ACCESSORIZE, COLLAR: H&M. EN HOTEL HILTON MEXICO CITY REFORMA.

TU GUÍA PARA ENTENDER EL CEREBRO MASCULINO

ÉL MIENTE, TÚ MIENTES, TODOS MENTIMOS

Ocultar la verdad es un hábito de hombres y mujeres.

No hay nadie que no mienta, lo hacemos varias veces al día, ya sean "mentiritas blancas" para no lastimar a otros o "mentiras necesarias", como decirle a tu jefe que llegaste tarde porque tuviste una emergencia familiar, cuando en realidad no pudiste levantarte por culpa de la fiesta de anoche. Sin embargo, ¿mienten igual hombres y mujeres? Los estudios dicen que no. De hecho, un análisis publicado en el *Journal of Language and Social Psychology* encontró que existen diferencias entre ambos sexos cuando de mentir se trata: ellas tienden a falsear para favorecer a otros, además de que son más dadas a las mentiras piadosas, mientras que ellos —¿cómo no?— utilizan los engaños en beneficio propio. ¿Cómo es esto? Te damos tres ejemplos (quizá te suenen conocidos):

En la cancha del sexo

ÉL: Por competencia, aceptación y ego, exageran ante sus pares sus proezas sexuales: desde el número de parejas, hasta la calidad y cantidad de orgasmos que les provocan (y ahora que el porno ha puesto de moda el squirt, ¡todos son expertos en provocarlo!),
TÚ: En lo sexual, tu mentira piadosa favorita es… fingir, de vez en cuando, un orgasmo para no herir sus sentimientos.

En la jungla de asfalto

ÉL: Una vez más, por competir, suelen exagerar sus responsabilidades de oficina, logros laborales y, por supuesto, su sueldo. ¿Por qué? Simplemente buscan reafirmar su ego, engrandeciendo su verdadero estatus social.
TÚ: En lo laboral, mientes… para beneficiar a otros. La explicación es simple: las mujeres son más empáticas.

En el amor

ÉL: Ya sea que esté buscando una relación a largo plazo o simplemente llevarte a la cama, como el busca "su beneficio", que no te extrañe que mienta sobre su situación sentimental actual o sus relaciones pasadas.
TÚ: Lamentamos decirte que, según los expertos, en este campo ¡hombres y mujeres solemos decir las mismas mentiras!

FUENTES: "¿POR QUÉ MENTIMOS?", PUBLICADO EN LANACION.COM.AR; "THE TRUTH ABOUT LYING", PUBLICADO EN PSYCHOLOGYTODAY.COM

FOTOGRAFÍA: GETTY IMAGES.

LEYES PARA IMPEDIR EL TRÁFICO DE ANIMALES Y PARA COMBATIR LOS INCENDIOS FORESTALES

Y ERES TÚ QUIEN LAS PUEDE HACER REALIDAD

VOTA VERDE

SÍ CUMPLE

Infórmate: partidoverde.org.mx

INSERCIÓN PAGADA POR EL COMITÉ EJECUTIVO NACIONAL DEL PARTIDO VERDE ECOLOGISTA DE MÉXICO. RESPONSABLE DE LA PUBLICACIÓN: NANCY GABRIELA BAEZ NÁJERA. CANDIDATOS DE LAS COALICIONES FEDERALES Y LOCALES DEL PARTIDO VERDE ECOLOGISTA DE MÉXICO - PARTIDO REVOLUCIONARIO INSTITUCIONAL.

5 RAZONES PARA SALIR CON UN MÚSICO

¿EL CHICO QUE TE PERSIGUE SIEMPRE CARGA CON UNA GUITARRA? ENTONCES QUIZÁ DEBERÍAS DARLE UNA OPORTUNIDAD. AL MENOS ESTO PIENSA BIBI MARÍN, DEL GRUPO REIK, QUIEN NOS EXPLICA POR QUÉ TENER UNA CITA (O ALGO MÁS) CON UN MÚSICO ES UNA EXCELENTE IDEA.

1 Un músico trae el ritmo en la sangre, y quien trae el ritmo en la sangre baila muy bien, y quien baila muy bien...

2 Porque de todos los grupos de artistas que existen (pintores, actores, músicos, poetas, etc.), los músicos son los más *cool*.

3 Lo más probable es que termine escribiendo una canción para ti, de amor o desamor, eso no importa; pocas personas pueden presumir haber inspirado una melodía.

4 Porque puedes vivir la experiencia "primera dama", sin ser la primera dama...

5 Y al final, simplemente y según las reglas, salir con un músico es una gran adición a tu currículo.

LO QUE ÉL QUIERE SABER ES...

Ellos afirman que no entienden a las mujeres (y ellas que los hombres son de Marte), así que salimos a la calle y preguntamos a varios chicos cuáles son esos misterios de las chicas que siempre han querido resolver. ¿Le darás al hombre de tu vida las respuestas?

"Sinceramente, ¿qué tan importante es el tamaño... y ancho?". *–Saúl, 29 años*

"**1:** ¿Se masturban? **2:** ¿Qué tan seguido?". *–Enrique, 19 años*
Nota del editor: ¡Ay, Enrique! ¿En serio dudas que ellas lo hacen?

"¿Con o sin circuncisión?". *–Édgar, 22 años*

"¿Cuáles son sus fantasías sexuales favoritas?". *–Armando, 20 años*

"¿Qué opinan de la idea de hacer un trío sexual?". *–José, 17 años*

"¿Realmente disfrutan recibir sexo oral?". *–Arturo, 25 años*
Nota del editor: Arturo, sí, siempre y cuando lo hagas bien.

ELLOS Y EL EXTING

ías pensarlo dos y hasta tres ntes de dejarte fotografiar en ıación sexualmente explícita. io descubrió que más del 50% dolescentes colombianos han ido sus propias fotos eróticas, os, el 57% de los pornógrafos ır son... hombres. Por ello, la ción Stop Bullying Colombia :e: "Lo que empieza como un ıede terminar en chantaje y en de pornografía o pedófilos."

ORES Y 78% DE UNIVERSITARIOS HAN PUBLICADO SUS FOTOS SEXUALES EN REDES", PUBLICADO POR BLURADIO.COM

FOTOGRAFÍAS: GETTY IMAGES Y CORTESÍA.

OSMOPOLITAN
EXO
.O
S Y
PARA
ER LA
A LARGA
IA
EDE
AR A
MBRE?
LAS
TAS, SÍ
CEN CÓMO!
ZURIA VEGA
PERSEVERANTE, ENAMORADA Y EXITOSA
SPRING MAKEOVER
Los colores de la temporada, listos para iluminarte
Solsaholic
DE 50 MODELOS QUE HARÁN SUSPIRAR A TU VESTIDOR
Si la vida colapsa...
KEEP CALM
y ve a la
página
$37 MXP

COSMOPOLITAN

Mayo

COSMO**NEWS**

20 QUÉ ESTÁ HOT
Las noticias más *in* del momento.

21 AMAMOS COACHELLA
Nuestros *looks* preferidos del festival de música más *cool* del mundo.

22 NATALIA LAFOURCADE
Conoce más sobre esta chica que nos conquista con su música.

24 WIN VS. FAIL
Porque existe una delgada línea entre lo *cool* y lo *ridicool*.

FASHION**BOOK**

44 CÓMO USAR BERMUDAS
Este tipo de *shorts* es supercómodo y ¡nada fácil de lucir bien!

46 TRENDS GINGHAM
Este *print* sale de los manteles para invadir tu clóset.

48 TRENDS CAMISAS
Siguen *hot*, pero ahora ¡sin mangas!

49 TRENDS BOHO ROCK
¡Ya comenzó la temporada de festivales y, obvio, no puedes dejar de ir de lo más *trendy*!

50 HIS PICKS
Ellos nos dicen lo que más les gusta que usemos... y que nos quitemos.

52 COPIA EL LOOK
Jamie Chung sabe cómo lucir un *look* divertido con toques tribales.

53 FASHION P+R
Los consejos de la experta para que luzcas espectacular.

146 ON THE ROAD
Propuestas *western* para un día cualquiera.

158 GIRL ON A MISSION
Objetivo: *outfits* para impactar con estilo.

BEAUTY**BOOK**

57 BEAUTY REPORT
Encuentra tu base ideal.

66 HONEY, HONEY!
Todas las ventajas de aplicar miel sobre tu piel. *Sweety!*

70 TRENDS RUNWAY
Deja un aura naranja en tus labios.

71 BEAUTY P+R
Los tips de nuestra experta en belleza.

TÚ AÚN **MEJOR**

78 10 TIPS PARA SER EMPRENDEDORA
Ser tu propia jefa no es un sueño imposible de lograr.

82 15 DÍAS PARA...
...Ser más culta.

86 TU VIDA EN NÚMEROS
Deja de preocuparte por los *deadlines* establecidos.

90 ADICTAS A LA BELLEZA
Que verte increíble no se convierta en una obsesión.

AMOR&**SEXO**

98 SO CALL ME... MAYBE
Qué esperar cuando estás esperando... que te llame.

102 ¿POR QUÉ SIEMPRE VOLVEMOS?
Las relaciones *on-off* pueden ser más desgastantes de lo que crees.

112 SEXO P+R
La sexóloga te ayuda.

113 TACONES CERCANOS
"No soy una guerrera".

TEXTOSTERONA

115 CHICO COSMO
Todo lo que quieres conocer del actor José María Galeano. ¡Bombón!

118 TODO SOBRE ÉL
Descifra su mente.

122 SECRETOS DE UN NERD
Porque los *geeks* también tienen su corazoncito.

124 PREGÚNTALE A ROD
¿Quién mejor que un chico para saber lo que ellos piensan?

126 EL INFILTRADO
"La aficionada".

SALUD

128 TOC EN LA VIDA REAL
Una chica con trastorno obsesivo-compulsivo nos cuenta la verdad sobre esta manía.

136 FITNESS
Convierte tu casa en un *gym*.

141 SALUD AL DÍA
Lo más relevante para mantenerte en equilibrio.

142 TIPS DIETA
El lactómetro.

144 GINECO P+R
Tus dudas más íntimas.

COSMO**LIFE**

166 COSMO VIAJES
Con la indulgencia a flor de piel.

170 COME MÁS ¡HELADO!
Recetas y consejos para disfrutar al máximo y sin culpas.

174 MADONNAMANÍA
Nope. Aún no superamos nuestra enooorme portada anterior.

176 ¡DÍA SPA-DELICIOUS!
Nada como relajarte en un spa.

178 LLÉNATE DE COOLTURA
Porque lo *nerd* es sexy.

SECCIONES**FIJAS**

10 DE LA DIRECTORA
12 COSMO INBOX
14 COSMO ONLINE
18 CONFESIONES
34 AGÉNDALO
180 GUÍA DE COMPRAS
182 COSMO ASTRÓLOGO
184 LA COPE

NUESTRA PORTADA

ZURIA VEGA

FOTOGRAFÍA: OLGA LARIS PRODUCCIÓN: RODRIGO CORTÉS, ASISTENTE DE PRODUCCIÓN: SERGIO HERNÁNDEZ, COORDINACIÓN DE MODA: ALEJANDRA VALENCIA, ASISTENTES DE MODA: KAREN FENTANES Y PILAR GONZÁLEZ, MAQUILLAJE: DANIEL LEZAMA, PEINADOS: ROBERTO ROBIE, TOP: BIMBA Y LOLA, FALDA: NINA RICCI, ARETES: LOUIS VUITTON, ANILLO: ALDO, COLLAR COMO PULSERA: ACCESSORIZE, COLLAR: H&M. EN HOTEL HILTON MEXICO CITY REFORMA.

Madonnamanía

Nuestra euforia por 'La Reina del Pop' sigue a flor de piel, así que te traemos los básicos que debes conocer para que tú también te sintonices.

POR MARÍA IBARRA

LEGADO FASHIONISTA

Probablemente, creías que era muy innovador usar las playeras con eslóganes y frases en grandes letras. Lamentamos decirte que esto, junto con otras tendencias que se están usando ahora, son sólo un legado que está reencarnando.

- *Crop tops*
- *T-shirts* con mensajes
- Collares y aretes con cruces (para mostrar su rebeldía contra la Iglesia católica)
- *Hair bands* de tela
- Brazaletes de cuero
- Encaje (*crop tops*, vestidos, *leggins*, guantes)

GIRL GONE WILD

Prueba los cocteles predilectos de la diva. Los rumores dicen que el primero fue especialmente creado para Madonna por su *bartender* consentido y durante muchos años lo servía exclusivamente para ella. El segundo es parte de la lista "oficial" de coctelería y está inspirado en sus alocados gustos.

FOTOGRAFÍAS: BEN GOLDSTEIN STUDIO D, EDUARDO SVEZIA, JESUS AYALA/STUDIO D, GETTY IMAGES Y CORTESÍA.

MARTINI DE GRANADA

½ oz de vodka de blueberry
1 oz de jugo de granada
½ oz de puré de blackberry
1 oz de jugo de arándano

Vierte el vodka, los jugos y el puré en un *shaker* lleno hasta la mitad con hielo. Sirve en una copa de martini y decora con una rebanada de naranja.

EL "MADONNA"

⅓ de oz de ginebra seca
½ oz de licor de almendras
4 oz de jugo de arándano
4 oz de refresco de cola
1 rodaja de limón
1 rodaja de naranja
1 cereza

Mezcla el *gin*, el licor de almendras, el jugo de arándano y la cola en un *shaker* con algunos hielos. Sirve en un vaso y agrega las rodajas de limón y naranja, y la cereza.

La playlist *necesaria*

No importa si no eres fan a morir, seguramente has escuchado al menos tres de sus éxitos revolucionarios. Desde los primeros hasta los más recientes, todos tienen algo que nos fascina. Si aún no los ves en tu lista de Spotify, ¡agrégalos!

- ▶ ***Like a Virgin,*** 1984
- ◀ ***Into the Groove,*** 1984
- ☐ ***Crazy For You,*** 1985
- ▶▶ ***Material Girl,*** 1985
- ◀◀ ***Like a Prayer,*** 1989
- ☐ ***Vogue,*** 1990
- ▶ ***Justify My Love,*** 1991
- ◀ ***Erotica,*** 1992
- ☐ ***Take a Bow,*** 1995
- ▶▶ ***Music,*** 2000
- ◀◀ ***Hung Up,*** 2005
- ☐ ***4 Minutes,*** 2008
- ▶ ***Girl Gone Wild,*** 2012
- ◀ ***Living For Love,*** 2015
- ☐ ***Bitch I'm Madonna,*** 2015

SELECCIÓN OBTENIDA DE "MADONNA'S 40 BIGGEST BILLBOARD HITS"

Lecciones de sus canciones

El éxito (y la controversia) de Madonna se debe a algo muy sencillo: los mensajes que transmite. Y es por esto que, como buena chica *Cosmo*, nos ha dado una serie de consejos en sus canciones que, sin duda, todas debemos seguir.

1 ¡Exprésate! No te reprimas. *(Human Nature)*
2 Nunca te conformes con lo segundo. *(Express Yourself)*
3 Las mujeres somos perfectamente capaces de tomar nuestras decisiones y no necesitamos a ningún hombre para ello. *(Papa Don't Preach)*
4 Al final del día, la única persona en que puedes confiar por completo eres tú. *(Like a Prayer)*
5 Aprecia tu sexualidad ¡y explórala hasta el fondo! *(Justify My Love, Erotica)*
6 No importa quién seas, lo que hagas es lo que te llevará lejos. *(Over And Over)*
7 Si estás en una relación, pero se siente como si los dos estuvieran representando un papel, en lugar de ser ustedes mismos, quizás es tiempo de alejarte. *(Take a Bow)*
8 La libertad llega cuando aprendes a dejar ir. *(The Power of Goodbye)*

VALES PARA ATENCIÓN MÉDICA

Vamos a promover un programa de vales de atención médica para que te atiendan a ti y a tu familia en otra clínica, si en tu clínica del IMSS, ISSSTE y Seguro Popular no te pueden atender.

VALES DE PRIMER EMPLEO PARA JÓVENES

Vamos a promover que los jóvenes consigan su primer empleo entregándoles un vale que su primer empleador podrá deducir de sus impuestos, si los contrata.

INGLÉS Y COMPUTACIÓN EN TODOS LOS NIVELES

Vamos a modificar la ley para que las materias de inglés y computación sean obligatorias y de calidad en todos los niveles.

BECAS PARA NO DEJAR LA ESCUELA

Vamos a promover un programa nacional de becas (apoyo económico) para que nadie deje la escuela (secundaria y preparatoria) por tener que trabajar.

PARA QUE ESTAS PROPUESTAS SE HAGAN REALIDAD

VOTA

VERDE

SÍ CUMPLE

Infórmate: partidoverde.org.mx

INSERCIÓN PAGADA POR EL COMITÉ EJECUTIVO NACIONAL DEL PARTIDO VERDE ECOLOGISTA DE MÉXICO. RESPONSABLE DE LA PUBLICACIÓN: NANCY GABRIELA BAEZ NÁJERA. CANDIDATOS DE LAS COALICIONES FEDERALES Y LOCALES DEL PARTIDO VERDE ECOLOGISTA DE MÉXICO - PARTIDO REVOLUCIONARIO INSTITUCIONAL.

¡DÍA SPA-DELICIOUS!

POR CAROLINA ENRIQUEZ

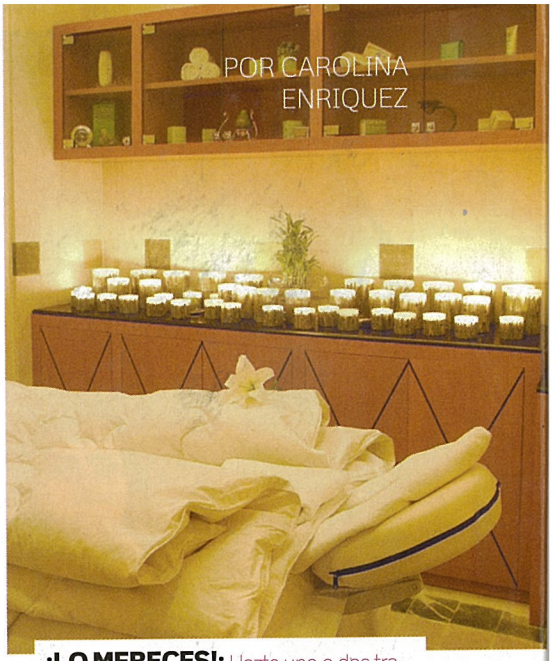

Seguramente, has pensado pasar un día en un spa, pero no sabes por dónde empezar. Es muy sencillo hacerte de un deliciosísimo día para consentirte al máximo. Lo primero que debes hacer es ir a uno que te ofrezca muchas opciones; la calidad es muy importante, así que escoge alguno que sepas que vale lo que estás pagando y así no te lleves decepciones. El impresionante spa del Hotel Marquis Reforma abarca 1,500 metros cuadrados de increíbles instalaciones con una vista sobre la ciudad de perder el aliento. En cuanto entres, sabrás que no te has equivocado y dirás: "¡Uff, de aquí soy!". **Marquisreforma.com** (pregunta por los paquetes y las promociones).

¡LO MERECES!: Hazte uno o dos tratamientos. Elige un corporal, que puede ser un riquísimo masaje, y un facial para que tu rostro brille; tienen una infinita variedad. Deja que sus asesores te guíen de acuerdo con tu tipo de piel. Usan sólo productos de marcas reconocidas y sus terapeutas están altamente calificados.

COSAS PARA LLEVAR: No olvides una maletita con un traje de baño, ropa de entrenamiento y, si de ahí te vas de copas, un cambio para salir.

VIDA ACUÁTICA: De ahí, pasa un tiempo en su área húmeda, que incluye una alberca con techo de cristal, jacuzzi, sauna y vapor; ve alternándolos y toma descansos en sus tumbonas, donde podrás leer, escuchar música, tomar agua y descansar.

EN FORMA: Comienza con media hora de entrenamiento (mínimo). Su centro de *fitness* cuenta con aparatos de última generación e instructores altamente calificados para que tu rutina sea provechosa.

YUMMI FACTOR: Seguramente te dará hambre, pero tú tranquila. Ellos tienen un servicio con un menú *healthy* y detox, todo delicioso, ya que cuentan con chefs de calidad mundial.

RUMBO A TU BELLEZA:

Ya con el rostro luminoso y el cuerpo relajado, ve a su salón de belleza para que te maquillen y peinen, y te hagan *manicure* y *pedicure*; te dejarán her-mo-sa. Ponte tu vestido, *high heels* y ¡a conquistar el mundo!

FOTOGRAFÍAS: CORTESÍA.

COSMOPOLITAN
SEXO 3.0
GADGETS Y TRUCOS PARA MANTENER LA PASIÓN A LARGA DISTANCIA
ZURIA VEGA
PERSEVERANTE, ENAMORADA Y EXITOSA
¿SE PUEDE CAMBIAR A UN HOMBRE?
SEGÚN LAS EXPERTAS, SÍ
¡Y NOS DICEN CÓMO!
SPRING MAKEOVER
Los colores de la temporada, listos para iluminarte
Bolsaholic
MÁS DE 50 MODELOS QUE HARÁN SUSPIRAR A TU VESTIDOR
Si la vida colapsa...
KEEP CALM y ve a la página 75
$37 MXP
0 10722 68077 0 10
cosmopolitan.com.mx
290515
Prohibida su venta en los EE.UU. • Sólo para mayores de edad
DIVERTIDA · SEXY · AUDAZ

COSMOPOLITAN

Mayo

COSMO**NEWS**

20 QUÉ ESTÁ HOT
Las noticias más *in* del momento.

21 AMAMOS COACHELLA
Nuestros *looks* preferidos del festival de música más *cool* del mundo.

22 NATALIA LAFOURCADE
Conoce más sobre esta chica que nos conquista con su música.

24 WIN VS. FAIL
Porque existe una delgada línea entre lo *cool* y lo *ridicool*.

FASHION**BOOK**

44 CÓMO USAR BERMUDAS
Este tipo de *shorts* es supercómodo y ¡nada fácil de lucir bien!

46 TRENDS GINGHAM
Este *print* sale de los manteles para invadir tu clóset.

48 TRENDS CAMISAS
Siguen *hot*, pero ahora ¡sin mangas!

49 TRENDS BOHO ROCK
¡Ya comenzó la temporada de festivales y, obvio, no puedes dejar de ir de lo más *trendy*!

50 HIS PICKS
Ellos nos dicen lo que más les gusta que usemos... y que nos quitemos.

52 COPIA EL LOOK
Jamie Chung sabe cómo lucir un *look* divertido con toques tribales.

53 FASHION P+R
Los consejos de la experta para que luzcas espectacular.

146 ON THE ROAD
Propuestas *western* para un día cualquiera.

158 GIRL ON A MISSION
Objetivo: *outfits* para impactar con estilo.

BEAUTY**BOOK**

57 BEAUTY REPORT
Encuentra tu base ideal.

66 HONEY, HONEY!
Todas las ventajas de aplicar miel sobre tu piel. *Sweety!*

70 TRENDS RUNWAY
Deja un aura naranja en tus labios.

71 BEAUTY P+R
Los tips de nuestra experta en belleza.

TÚ AÚN **MEJOR**

78 10 TIPS PARA SER EMPRENDEDORA
Ser tu propia jefa no es un sueño imposible de lograr.

82 15 DÍAS PARA...
...Ser más culta.

86 TU VIDA EN NÚMEROS
Deja de preocuparte por los *deadlines* establecidos.

90 ADICTAS A LA BELLEZA
Que verte increíble no se convierta en una obsesión.

AMOR&**SEXO**

98 SO CALL ME... MAYBE
Qué esperar cuando estás esperando... que te llame.

102 ¿POR QUÉ SIEMPRE VOLVEMOS?
Las relaciones *on-off* pueden ser más desgastantes de lo que crees.

112 SEXO P+R
La sexóloga te ayuda.

113 TACONES CERCANOS
"No soy una guerrera".

TEXTOSTERONA

115 CHICO COSMO
Todo lo que quieres conocer del actor José María Galeano. ¡Bombón!

118 TODO SOBRE ÉL
Descifra su mente.

122 SECRETOS DE UN NERD
Porque los *geeks* también tienen su corazoncito.

124 PREGÚNTALE A ROD
¿Quién mejor que un chico para saber lo que ellos piensan?

126 EL INFILTRADO
"La aficionada".

SALUD

128 TOC EN LA VIDA REAL
Una chica con trastorno obsesivo-compulsivo nos cuenta la verdad sobre esta manía.

136 FITNESS
Convierte tu casa en un *gym*.

141 SALUD AL DÍA
Lo más relevante para mantenerte en equilibrio.

142 TIPS DIETA
El lactómetro.

144 GINECO P+R
Tus dudas más íntimas.

COSMO**LIFE**

166 COSMO VIAJES
Con la indulgencia a flor de piel.

170 COME MÁS ¡HELADO!
Recetas y consejos para disfrutar al máximo y sin culpas.

174 MADONNAMANÍA
Nope. Aún no superamos nuestra enooorme portada anterior.

176 ¡DÍA SPA-DELICIOUS!
Nada como relajarte en un spa.

178 LLÉNATE DE COOLTURA
Porque lo *nerd* es sexy.

SECCIONES**FIJAS**

10 DE LA DIRECTORA
12 COSMO INBOX
14 COSMO ONLINE
18 CONFESIONES
34 AGÉNDALO
180 GUÍA DE COMPRAS
182 COSMO ASTRÓLOGO
184 LA COPE

NUESTRA PORTADA

ZURIA VEGA

FOTOGRAFÍA: OLGA LARIS PRODUCCIÓN: RODRIGO CORTÉS, ASISTENTE DE PRODUCCIÓN: SERGIO HERNÁNDEZ, COORDINACIÓN DE MODA: ALEJANDRA VALENCIA, ASISTENTES DE MODA: KAREN FENTANES Y PILAR GONZÁLEZ, MAQUILLAJE: DANIEL LEZAMA, PEINADOS: ROBERTO ROBIE, TOP: BIMBA Y LOLA, FALDA: NINA RICCI, ARETES: LOUIS VUITTON, ANILLO: ALDO, COLLAR COMO PULSERA: ACCESSORIZE, COLLAR: H&M. EN HOTEL HILTON MEXICO CITY REFORMA.

Llénate de cooltura

En *Cosmo* no sólo queremos que pongas en forma tu cuerpo... ¡También el intelecto nos importa!

Por Dulce Villaseñor

¿PINTURA O FOTOGRAFÍA?

La respuesta al trabajo de Marcos Lovejoy: ¡fotografías de pintura! Se trata de mezcla de resinas, aceites y ceras que juntas crean texturas superespeciales, mismas que el artista estadounidense se dedica a retratar. ¡Nos dan ganas de meternos a nadar en las imágenes! **Marklovejoy-dotcom.tumblr.com**

CONTROL + Z

Qué triste es, a veces, no poder transformar el pasado y quedarnos con tantos hubieras, ¿no? No es el caso de Úrsula Rodd, quien tiene la oportunidad de cambiar su destino, el de su familia e incluso el de ¡Europa completita! No sólo toma diferentes direcciones, sino que, además, ella puede darle *delete* a todos esos recuerdos que no le dejan nada bueno. Amarás esta novela trágica, cómica, no musical... pero entretenidísima. ***Una y otra vez,*** de **Kate Atkinson** (Lumen).

BRIGHT IDEAS

La gran pregunta que esta obra de teatro plantea a la audiencia es: ¿qué estarías dispuesto a hacer por tus hijos? Una joven se encuentra justo en este dilema, cuando su pequeño de tres años, Mac, está a nada de conseguir el acceso a una escuela de estimulación temprana, que le garantizará el éxito en su vida. El último paso: una cena. ¿Lograrán llegar a la inscripción? ***Bright ideas.*** Dirige: **Alonso Íñiguez.** Con: **Regina Blandón, Gustavo Egelhaaf. Foro Shakespeare** (Zamora 7, Cuauhtémoc, Condesa).

CREEPY, PERO HERMOSO

Las imágenes de la fotógrafa francesa Laurence Demaison provocan miedo, emoción, curiosidad, nostalgia y todos estos sentimientos juntos. En sus autorretratos (todos en blanco y negro, y tomados con cámara análoga), busca manipular la luz para crear obras de arte llenas de magia y feminidad, y al mismo tiempo dar la impresión al espectador de que está viendo un fantasma. Muy intensa ella. **Laurencedemaison.com**

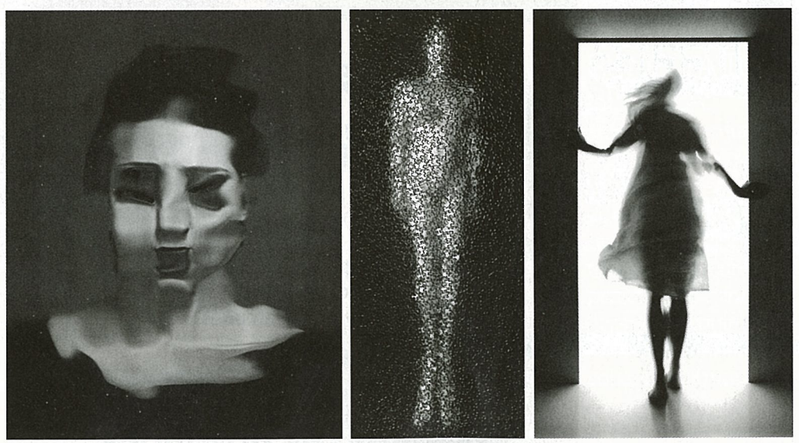

FOTOGRAFÍAS: CORTESÍA.

VALES PARA ATENCIÓN MÉDICA

INGLÉS Y COMPUTACIÓN EN TODOS LOS NIVELES

VALES DE PRIMER EMPLEO PARA JÓVENES

BECAS PARA NO DEJAR LA ESCUELA

PARA QUE ESTAS PROPUESTAS SE HAGAN REALIDAD

VOTA

VERDE

SÍ CUMPLE

Infórmate: partidoverde.org.mx

INSERCIÓN PAGADA POR EL COMITÉ EJECUTIVO NACIONAL DEL PARTIDO VERDE ECOLOGISTA DE MÉXICO. RESPONSABLE DE LA PUBLICACIÓN: NANCY GABRIELA BAEZ NÁJERA. CANDIDATOS DE LAS COALICIONES FEDERALES Y LOCALES DEL PARTIDO VERDE ECOLOGISTA DE MÉXICO - PARTIDO REVOLUCIONARIO INSTITUCIONAL.

book

im
r.com
e
4
Fe
minguez
o
e Hierro
o
venue México
o
Fe
via
o
venue México
Eagle
1
Fe, C.C. Perisur
1
C.C. Santa Fe

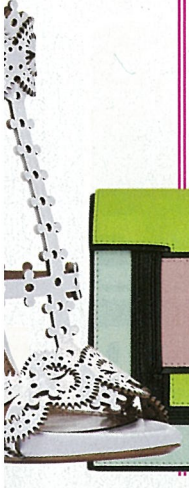

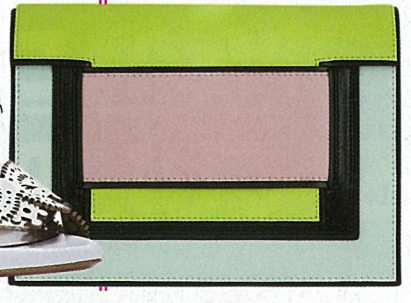

Balenciaga
T. 5246-4800
Saks Fifth Avenue México
Bally
T. 5246-4800
Saks Fifth Avenue México
Balmain
T. 5246-4800
Saks Fifth Avenue México
BCBGMAXAZRIA
T. 2167-7206
C.C. Santa Fe
Bershka
T. 5257-5021
C.C. Santa Fe,
C.C. Antara
Bimba y Lola
T. 5257-9237
C.C. Santa Fe,
C.C. Perisur
By Malene Birger
net-a-porter.com
Carolina Herrera
T. 5282-2187
C.C. Antara
Charlotte Olympia
T. 5257-0581
Gran Vía en C.C. Santa Fe
Chloé
T. 5246-4800
Saks Fifth Avenue México
Christian Louboutin
T. 5246-4800
Saks Fifth Avenue México
Coach
T. 5280-4011
C.C. Antara
Cocoon
T.2623-0288
Punto i Coma
Crabtree
T. 9177-1700
Sears en C.C. Santa Fe
Eddie Borgo
neimanmarcus.com
Étoile Isabel Marant
net-a-poter.com
Finds
net-a-porter.com
Gianvito Rossi
T. 5257-0581
Gran Vía en
C.C. Santa Fe
Givenchy
T. 5246-4800
Saks Fifth Avenue México
House of Holland
asos.com
H&M
T. 2167-8120
C.C. Santa Fe
Jérôme Dreyfuss
T. 5246-4800
Saks Fifth Avenue México
Jil Sander
T. 5246-4800
Saks Fifth Avenue México
Jimmy Choo
T. 5447-1600
El Palacio de Hierro
Kate Spade
T. 5280-3943
C.C. Antara
Keds
T. 5447-1200
Liverpool en C.C. Perisur
Levi's
T. 5447-1200
Liverpool
Louis Vuitton
T. 5980-8807
Masaryk
Lulu Guiness
Venta en línea
luluguiness.com
Mango
T. 5282-3857
C.C. Antara, C.C. Santa Fe
Marc by Marc Jacobs
T. 5281-6639
C.C. Antara
Massimo Dutti
T. 5280-8080
C.C. Antara
Moschino
T. 5246-4800
Saks Fifth Avenue México
Nasty Gal
nastygal.com
Nila Anthony x
Nasty Gal New
nastygal.com
Nina Ricci
net-a-porter.com
Paula Cademartori
Venta en línea
luisaviaroma.com
Paul's Boutique
Venta en línea
asos.com
Pierre Hardy
T. 5246-4800
Saks Fifth Avenue México
Proenza Schouler
T. 5246-4800
Saks Fifth Avenue México
Pull & Bear
T. 5282-3813
C.C. Antara,
C.C. Santa Fe
Purificación García
T. 5282-1887
C.C. Antara
Rosetta Getty
net-a-porter.com
River Island
asos.com
Saint Laurent
T. 5246-4800
Saks Fifth Avenue
México
Sophia Webster
T. 5246-4800
Saks Fifth Avenue
México
Steve Madden
T. 5257-2833
C.C. Santa Fe
Stradivarius
T. 5280-1807
C.C. Samara Shops
The WhitePepper
asos.com
Topshop
topshop.com
Tory Burch
T. 6387-0412
C.C. Antara
Tous
T. 5171-2564
C.C. Perisur
U by Adolfo
Dominguez
T. 5447-1600
El Palacio de Hierro
Valentino
T. 5246-4800
Saks Fifth Avenue
México
Vince Camuto
T. 5257-2833
Vince Camuto en
C.C. Santa Fe
Vogue
T. 5259-0749
Sunglass Hut en
C.C. Samara Shops
Westies
T. 5257-1932
Nine West en
C.C. Santa Fe
Yliana Yepez
T. 5246-4800
Saks Fifth Avenue
México
Zara
T. 5606-2623
C.C. Perisur,
C.C. Santa Fe

Marcelo Buquet "No soy un asaltacunas"

tvynovelasmex @tvynovelasmex /TVyNovelasMex

TVyNovelas®

Exclusiva

Geraldine Bazán y Gabriel Soto

En íntima ceremonia

¡Reafirman su amor en Jerusalén!

Colate

Ni por su hijo se habla con Pau

NOS CUENTA SU VERDAD

Símbolo sexual de los 80

Sufre el paso del tiempo

Niurka Nos presume a sus tres hijos

Rebecca de Alba Regresa a la TV

con programa de entrevistas

Superclick

Daniela Soto Vell

VISÍTANOS EN tvynovelas.com

Jessica Mas y Ramiro Fumazoni

Celebran baby shower entre amigos

Te presentamos a la mujer que cautivó a Luismi

AÑO XXXVII NÚM. 20
MAYO 18, 2015
$23.00

Estrellas en acción

SÚPER FESTEJADA

Vaya sorpresa que se llevó Itatí Cantoral durante una de las locaciones de *Amores con trampa*, que coincidió con su cumpleaños; al principio todos fueron discretos y llevaron su llamado normal, se grabaron algunas escenas, pero al son de *Las mañanitas* todos se fundieron en aplausos para felicitar a la actriz.

¡CONSENTIDA! La hija del inolvidable Roberto Cantoral es muy querida en la producción.

¡QUÉ TALENTO! Rubén López, quien interpreta al pequeño Jacinto, le cantó *Las mañanitas*, provocando la ternura de Itatí.

UNA GRAN FAMILIA. Atrás de cámaras el elenco es el más cariñoso y siempre mantienen un excelente ambiente de trabajo.

TEXTO: MARÍA DE JESÚS CANDEDO • FOTOGRAFÍAS: CLAUDIA CAMPOS

VALES PARA ATENCIÓN MÉDICA

VALES DE PRIMER EMPLEO PARA JÓVENES

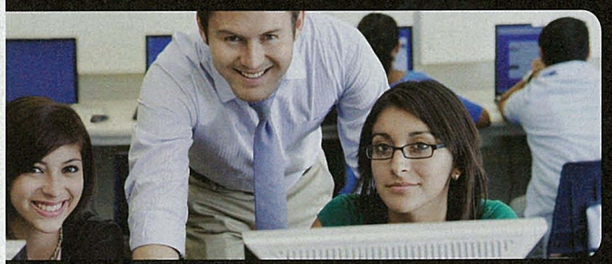

INGLÉS Y COMPUTACIÓN EN TODOS LOS NIVELES

BECAS PARA NO DEJAR LA ESCUELA

PARA QUE ESTAS PROPUESTAS SE HAGAN REALIDAD

VOTA

VERDE

SÍ CUMPLE

Infórmate: partidoverde.org.mx

INSERCIÓN PAGADA POR EL COMITÉ EJECUTIVO NACIONAL DEL PARTIDO VERDE ECOLOGISTA DE MÉXICO. RESPONSABLE DE LA PUBLICACIÓN: NANCY GABRIELA BAEZ NÁJERA. CANDIDATOS DE LAS COALICIONES FEDERALES Y LOCALES DEL PARTIDO VERDE ECOLOGISTA DE MÉXICO - PARTIDO REVOLUCIONARIO INSTITUCIONAL.

Marcelo Buquet "No soy un asaltacunas"

tvynovelasmex @tvynovelasmex /TVyNovelasMex

TVyNovelas®

Exclusiva

Geraldine Bazán y Gabriel Soto

En íntima ceremonia

¡Reafirman su amor en Jerusalén!

Colate

Ni por su hijo se habla con Pau

NOS CUENTA SU VERDAD

Símbolo sexual de los 80

Sufre el paso del tiempo

Niurka Nos presume a sus tres hijos

Rebecca de Alba Regresa a la TV

con programa de entrevistas

Superclick

Daniela Soto Vell

VISÍTANOS EN tvynovelas.com

Jessica Mas y Ramiro Fumazoni

Celebran baby shower entre amigos

Te presentamos a la mujer que cautivó a Luismi

AÑO XXXVII NÚM. 20
MAYO 18, 2015
$23.00

Érase una vez

POR MAESTRO GUDINNI
@FGudinni

más Fotos
tvynovelas.com

El imperio de la tragedia

Grandes actuaciones
Michelle Renaud y Pablo Lyle realizaron una pareja entrañable en la producción de Mapat.

REMAKE

La sombra del pasado (2014) es un refrito de *El manantial* (2001), con Adela Noriega y Mauricio Islas. Pese al gran éxito del ayer, pocas fueron las comparaciones que se dieron frente a la adaptación. El tema: los jóvenes amantes marcados por los errores del pasado de sus padres. Hubo sorpresas y nuevos personajes, al igual que situaciones. Un gran acierto quitar ese título que parece promoción a las aguas minerales de Tehuacán, *El manantial*. Cada capítulo siempre intenso. La fatalidad de la mano de lo siniestro en el imperio de la tragedia.

¡BRAVO!

La querida, admirada y talentosa productora Mapat se coloca en el primer lugar vanguardista de la telenovela trágica con *La sombra del pasado*.

ODIADO POR TODOS

Severiano (Alexis Ayala) es la representación del mal. ¿Cómo pudo amarlo Roberta (Susana González) si a cada rato le gritaba: "Eres una borracha asquerosa"? La lista de los asesinatos del "manco del terror" es muy escalofriante. Un misógino capaz de amedrentar a cualquier mujer empuñando la maldita pistola, ¡y eso que sólo tiene un brazo! Nada más le faltó un garfio bañado en oro para arrastrar a todas sus víctimas.

LA SOMBRA DE LAS CACHETADAS

Todos se dieron duro y sabroso ¡pow! La madre buitre, Candela, le reclamó a Aldonza los amores con su hijo Cristóbal y le apoquinó una cachetada con el sermón: "Primero muerta antes de permitir que mi hijo se siga revolcando contigo, desgraciada", ¡zlop! Aldonza no se dejó y le respondió con cachetada retadora ¡puuum! Severiano estableció a cachetadas respeto. La caprichosa Valeria arremetió contra Cristóbal, ¡y eso que quería conquistarlo! La infiel Prudencia, muy ofendida, cacheteó al marido, el doctor Zapata, cuando le insinuó que tenía una amante. ¡Claro que la señora le puso el cuerno con un chamaquito goloso! ¡zúmbale!

¡QUÉ BONITO BESO!

Sensacionales besos entre Aldonza y Cristóbal. El mejor fue el primero, al escapar del incendio de la huerta de los Alcocer. Un beso soñado enmarcado por la lluvia nocturna en el principio de una gran pasión.

ACTUACIONES DESTACADAS

Todos los personajes son estelares. El padre Jerónimo representa un giro importantísimo en la carrera de Alfredo Adame y establece su madurez actoral. Toda una señora actriz, Susana González, con su desquiciante Roberta. A Pablo Lyle (Cristóbal) le agradecemos no tener complejo de galán de gimnasio. Michelle Renaud (Aldonza) linda y excelente actriz. La dañadísima Candela es la mejor creación de Alejandra Barros. Alexis Ayala (Severiano) evitó villanos de cartoncillo. A Luis Xavier, el doctor Zapata, finalmente el destino le otorgó esa oportunidad que se merecía. Lisset (Adelina) muere, pero Aldonza cree que su tía duerme, la mueve y descubre su funesto destino. Vamos a velarla con café y piquete en el "imperio de la tragedia". TVyN

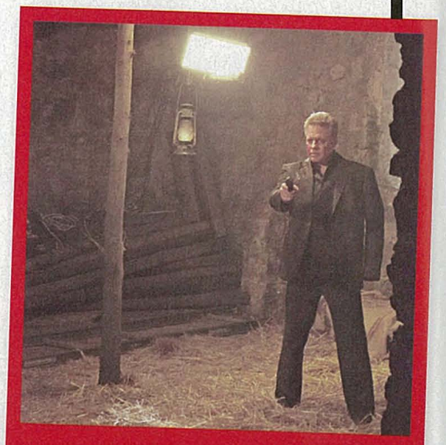

VILLANAZO. Alexis Ayala hizo una gran interpretación del perverso Severiano.

FOTOGRAFÍAS: ARCHIVO (2), WEB (1)

INGLÉS Y COMPUTACIÓN EN TODOS LOS NIVELES

VALES PARA ATENCIÓN MÉDICA

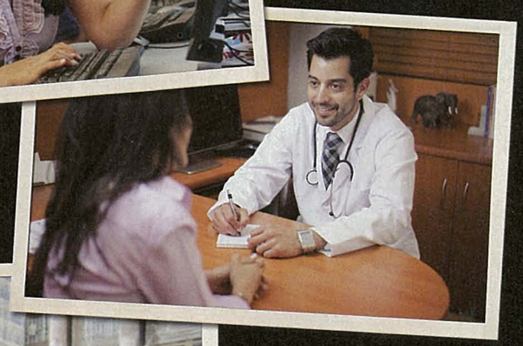

VALES DE PRIMER EMPLEO PARA JÓVENES

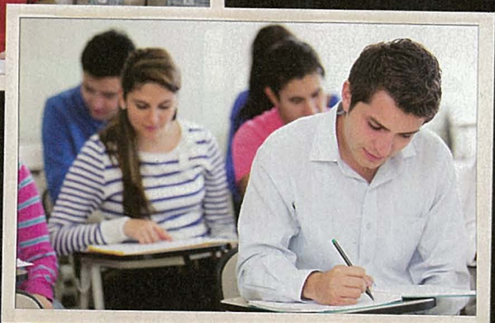

BECAS PARA NO DEJAR LA ESCUELA

PARA QUE ESTAS PROPUESTAS SE HAGAN REALIDAD

VOTA

VERDE

SÍ CUMPLE

Infórmate: partidoverde.org.mx

INSERCIÓN PAGADA POR EL COMITÉ EJECUTIVO NACIONAL DEL PARTIDO VERDE ECOLOGISTA DE MÉXICO. RESPONSABLE DE LA PUBLICACIÓN: NANCY GABRIELA BAEZ NÁJERA. CANDIDATOS DE LAS COALICIONES FEDERALES Y LOCALES DEL PARTIDO VERDE ECOLOGISTA DE MÉXICO - PARTIDO REVOLUCIONARIO INSTITUCIONAL.

Marcelo Buquet "No soy un asaltacunas"

tvynovelasmex @tvynovelasmex /TVyNovelasMex

TVyNovelas®

Exclusiva

Geraldine Bazán y Gabriel Soto

En íntima ceremonia

¡Reafirman su amor en Jerusalén!

Colate

Ni por su hijo se habla con Pau

NOS CUENTA SU VERDAD

Símbolo sexual de los 80

Sufre el paso del tiempo

Niurka Nos presume a sus tres hijos

Rebecca de Alba Regresa a la TV

con programa de entrevistas

Superclick

Daniela Soto Vell

VISÍTANOS EN tvynovelas.com

Jessica Mas y Ramiro Fumazoni

Celebran baby shower entre amigos

Te presentamos a la mujer que cautivó a Luismi

AÑO XXXVII NÚM. 20
MAYO 18, 2015
$23.00

24 horas con...

El actor de *Lo imperdonable* nos contó que es nocturno y por eso sufre, ¡ya que se levanta temprano para grabar!

07:30

Desayuna y se baña en 15 minutos: "Como claras de huevo con nopal, una tostadita, jugo de naranja y un café. Si no lo tomo no despierto".

08:30

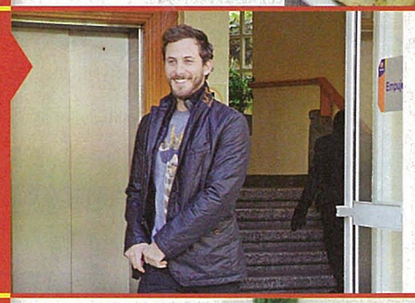

Llega a Televisa San Ángel a maquillaje, y a las 10 empieza a grabar sus escenas.

10:30

En sus descansos platica con sus compañeros: "Me gusta hacerles *bullying* porque es la manera de mantenernos entretenidos y relajados".

12:00

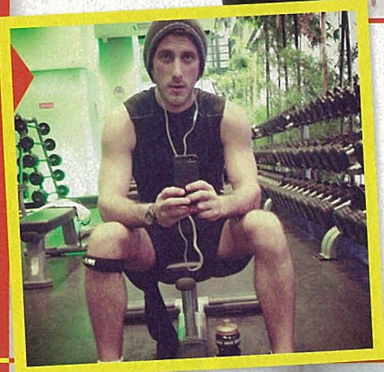

Si sólo tiene grabación por la mañana va al gimnasio: "Hago 30 minutos de cardio, y 45 de pesas".

14:00

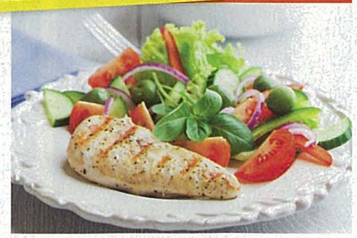

Va a comer a su casa: "Me gusta la clásica pechuga con ensalada o nopal".

TEXTO: ROSA M. DAMIÁN • FOTOGRAFÍAS: WEB (8), ARCHIVO (5)

EN EL VERDE TRABAJAMOS EN LAS PROPUESTAS QUE TE IMPORTAN

PARA QUE ESTAS PROPUESTAS
SE HAGAN REALIDAD

VOTA

VERDE

SÍ CUMPLE

Infórmate: partidoverde.org.mx

INSERCIÓN PAGADA POR EL COMITÉ EJECUTIVO NACIONAL DEL PARTIDO VERDE ECOLOGISTA DE MÉXICO. RESPONSABLE DE LA PUBLICACIÓN: NANCY GABRIELA BAEZ NÁJERA. CANDIDATOS DE LAS COALICIONES FEDERALES Y LOCALES DEL PARTIDO VERDE ECOLOGISTA DE MÉXICO - PARTIDO REVOLUCIONARIO INSTITUCIONAL.

Sebastián Zurita

ES MULTIFACÉTICO. Además de actuar, produce películas y tiene una banda de rock pop alternativo.

15:00 Sale de su hogar para cumplir con otros compromisos de trabajo.

17:30

"Hoy, por ejemplo, me tocó grabar el programa de televisión *Está cañón* con Jordi Rosado".

19:00

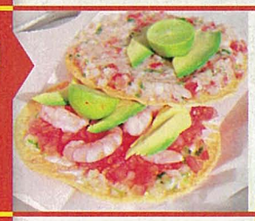

Regresa a su casa para cenar: "Me como un ceviche con mis tostadas, pues estoy a dieta".

20:30 Ve una serie y de ahí se desvela hasta la 1 de la mañana: "Ya sea trabajando en proyectos, viendo una peli o jugando Xbox, soy fan".

01:00

Se va a dormir: "Soy nocturno y cada día me despierto arrepentido por haberme desvelado".

BECAS
PARA NO DEJAR LA ESCUELA

Vamos a promover un programa nacional de becas (apoyo económico) para que nadie deje la escuela (secundaria y preparatoria) por tener que trabajar.

VALES
PARA ATENCIÓN MÉDICA

Vamos a promover un programa de vales de atención médica para que te atiendan a ti y a tu familia en otra clínica, si en tu clínica del IMSS, ISSSTE y Seguro Popular no te pueden atender.

VALES
DE PRIMER EMPLEO PARA JÓVENES

Vamos a promover que los jóvenes consigan su primer empleo entregándoles un vale que su primer empleador podrá deducir de sus impuestos, si los contrata.

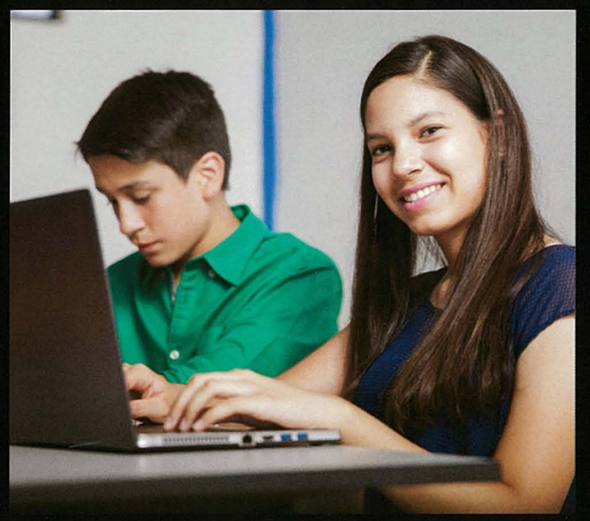

INGLÉS Y COMPUTACIÓN
EN TODOS LOS NIVELES

Vamos a modificar la ley para que las materias de inglés y computación sean obligatorias y de calidad en todos los niveles.

PARA QUE ESTAS PROPUESTAS SE HAGAN REALIDAD

Infórmate: partidoverde.org.mx

INSERCIÓN PAGADA POR EL COMITÉ EJECUTIVO NACIONAL DEL PARTIDO VERDE ECOLOGISTA DE MÉXICO. RESPONSABLE DE LA PUBLICACIÓN: NANCY GABRIELA BAEZ NÁJERA. CANDIDATOS DE LAS COALICIONES FEDERALES Y LOCALES DEL PARTIDO VERDE ECOLOGISTA DE MÉXICO - PARTIDO REVOLUCIONARIO INSTITUCIONAL.

VOTA

VERDE

SÍ CUMPLE

Marcelo Buquet "No soy un asaltacunas"

tvynovelasmex @tvynovelasmex /TVyNovelasMex

TVyNovelas®

Exclusiva

Geraldine Bazán y Gabriel Soto

En íntima ceremonia

¡Reafirman su amor en Jerusalén!

Colate

Ni por su hijo se habla con Pau

NOS CUENTA SU VERDAD

Símbolo sexual de los 80

Sufre el paso del tiempo

Niurka Nos presume a sus tres hijos

Rebecca de Alba Regresa a la TV

con programa de entrevistas

Superclick

Daniela Soto Vell

VISÍTANOS EN tvynovelas.com

Jessica Mas y Ramiro Fumazoni

Celebran baby shower entre amigos

Te presentamos a la mujer que cautivó a Luismi

AÑO XXXVII NÚM. 20
MAYO 18, 2015
$23.00

TRAS LA MUERTE DEL LUCHADOR
El Senado de la República, en conjunto con diversos organismos, desarrollará una propuesta de Ley para la seguridad del deporte en el país.

Así lo recordaron en Tijuana

Amigos y seguidores del **Hijo del Perro Aguayo** le rindieron un emotivo homenaje

A casi dos meses del lamentable fallecimiento del Perro Aguayo Jr., la empresa The Crash le organizó un homenaje en el Auditorio Municipal de Tijuana Fausto Gutiérrez, al que asistieron sus fieles seguidores y amigos de la lucha libre. Durante el evento se destacó la trayectoria del luchador, quien empezó su carrera a los 15 años de edad y que murió sorpresivamente el pasado 21 de marzo a consecuencia de un traumatismo cervical que obtuvo en una pelea con el Rey Mysterio Jr. TVN

SUS COMPAÑEROS. Se pusieron de rodillas para recordar a quien fuera un gran luchador y amigo.

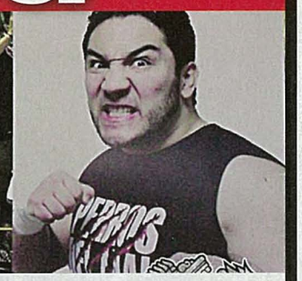

CONMOVEDOR. Entre porras, aplausos, lágrimas y abrazos transcurrió el evento.

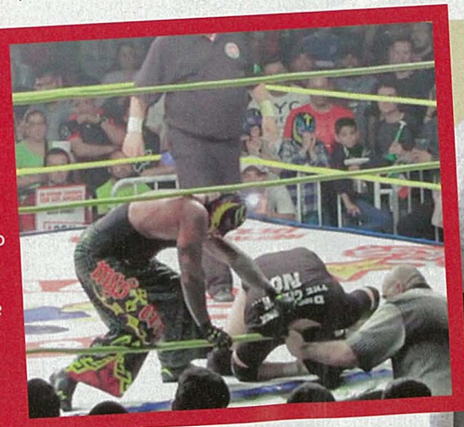

MOMENTO TRÁGICO. Rey Mysterio castigó durante la lucha al Perro Aguayo Jr., lesiones que a la postre le causaron la muerte.

ESTUVIERON PRESENTES. Sus compañeros Konnan, Rey Mysterio y el Kahn del Mal.

TEXTO: GRISEL VACA • FOTOGRAFÍAS: THE CRASH, PRODUCCIONES PERROS DEL MAL

BECAS PARA NO DEJAR LA ESCUELA

Vamos a promover un programa nacional de becas (apoyo económico) para que nadie deje la escuela (secundaria y preparatoria) por tener que trabajar.

VALES DE PRIMER EMPLEO PARA JÓVENES

Vamos a promover que los jóvenes consigan su primer empleo entregándoles un vale que su primer empleador podrá deducir de sus impuestos, si los contrata.

VALES PARA ATENCIÓN MÉDICA

Vamos a promover un programa de vales de atención médica para que te atiendan a ti y a tu familia en otra clínica, si en tu clínica del IMSS, ISSSTE y Seguro Popular no te pueden atender.

INGLÉS Y COMPUTACIÓN EN TODOS LOS NIVELES

Vamos a modificar la ley para que las materias de inglés y computación sean obligatorias y de calidad en todos los niveles.

PARA QUE ESTAS PROPUESTAS SE HAGAN REALIDAD

VOTA

VERDE

SÍ CUMPLE

Infórmate: partidoverde.org.mx

INSERCIÓN PAGADA POR EL COMITÉ EJECUTIVO NACIONAL DEL PARTIDO VERDE ECOLOGISTA DE MÉXICO. RESPONSABLE DE LA PUBLICACIÓN: NANCY GABRIELA BAEZ NÁJERA. CANDIDATOS DE LAS COALICIONES FEDERALES Y LOCALES DEL PARTIDO VERDE ECOLOGISTA DE MÉXICO - PARTIDO REVOLUCIONARIO INSTITUCIONAL.

Marcelo Buquet "No soy un asaltacunas"

tvynovelasmex @tvynovelasmex /TVyNovelasMex

TVyNovelas®

Exclusiva

Geraldine Bazán y Gabriel Soto

En íntima ceremonia

¡Reafirman su amor en Jerusalén!

Colate

Ni por su hijo se habla con Pau

NOS CUENTA SU VERDAD

Símbolo sexual de los 80

Sufre el paso del tiempo

Niurka Nos presume a sus tres hijos

Rebecca de Alba Regresa a la TV

con programa de entrevistas

Superclick

Daniela Soto Vell

VISÍTANOS EN tvynovelas.com

Jessica Mas y Ramiro Fumazoni

Celebran baby shower entre amigos

Te presentamos a la mujer que cautivó a Luismi

AÑO XXXVII NÚM. 20
MAYO 18, 2015
$23.00

CRUCIGRAMA

Lo imperdonable

HORIZONTALES

1 Parentesco que guarda Martín respecto de Demetrio en *Lo imperdonable*.
8 Excavación hecha para extraer minerales; lugar donde inicia la historia de esta novela.
12 Acto de quitarse la vida; lo que comete un pariente de Martín por culpa de una mujer, por lo cual éste buscará vengarse.
14 Corriente de agua que desemboca en el mar; sitio en cuya ribera los protagonistas tienen un encuentro romántico.
15 Iniciales de Fernanda Castillo.
16 Personaje al que da vida Sergio Acosta en este melodrama (invertido).
19 Apellido de Nataly, actriz, modelo y conductora colombiana que participa en dicha producción (invertido).
20 Dirigirse de un sitio a otro.
22 Nombre de esta la surgida de *Operación triunfo*, que interpreta a Nanciyaga.
23 Papel que desarrolla Elsa Cárdenas.
25 Brinda, regala.
27 Iniciales de Eugenio Derbez.
28 Actor que se desempeña como el doctor Daniel: Osvaldo de...
30 Nombre de la letra M.
31 Iniciales de Imanol Landeta.
32 Porción de masa de harina y agua que se cuece en un horno.
33 Órgano de algunos animales que les sirve para volar.
35 Nombre del actor español que protagoniza la historia (invertido).
37 Iniciales de Lidia Ávila.
38 Cándida, sin malicia; forma como Virginia se muestra ante los demás escondiendo su perversidad.
44 Iniciales de Lorena Velázquez.
45 Muestra labial de amor; lo que Martín le da a Verónica en algunas escenas.
46 Palabra que aparecerá en el último capítulo de la telenovela, indicando su conclusión.

ANA BRENDA CONTRERAS

VERTICALES

1 Iniciales de Héctor Sandarti.
2 Llegó a ser (invertido).
3 Nombre del actor de apellido Franco que participa en esta novela.
4 Iniciales de Marcia Coutiño.
5 Nombre de la actriz que hace a Blanquita Arroyo en la historia (invertido).
6 Iniciales de Natasha Dupeyrón.
7 Personaje a cargo del actor Franco (invertido).
9 Papel desarrollado por la actriz citada en la 19 Horizontal.
10 Norma Industrial Mexicana (siglas).
11 Iniciales de Anabel Ochoa.
13 Dos vocales fuertes.
17 Planta cuyo fruto es la uva (invertido).
18 Estelar que desempeña Sergio Sendel.
21 Serie de pequeños eslabones que se cuelga en la muñeca; adorno que le regalaron a Demetrio y que tiene grabada una "V".
24 Pieza musical que se incluye al inicio y final de cada capítulo; lo que canta Chayanne.
26 Primer nombre de la protagonista de esta producción.
29 Pronombre personal.
30 Nombre del actor de apellido Flores que interpreta a Uspin (invertido).
34 Que tiene vida (femenino e invertido).
36 Instituto Nacional (siglas).
39 Iniciales de Osvaldo Benavides.
40 Iniciales de César Évora.
41 Iniciales de Eduardo Santamarina.
42 Negación.
43 Iniciales de Adela Noriega.

RESPUESTAS DEL NÚMERO ANTERIOR

1E	2M	3B	4A	R	5A	6Z	7A	8D	9A		10X
11V	E	G	A		12M	U	E	R	T	13E	
14A	T	E		15S	A	R	T		16E	M	17A
18N	A		19A		20R	C		21S	I		M
G		22E	D	A	D		23J	U	L	I	O
24E	25F		N						U		R
26L	I	27M	A						28J	29M	
30I	N	A	M							31A	32P
N		33N	A						34M	R	A
35A	36B	U							37A	I	D
	38L	E	39B	40A	41S	42I		43O	M	A	R
44V	A	L	E	N	Z	U	E	L	A		E

CASSANDRA CIANGHEROTTI

TEXTO: JAIME RAMÓN MARTÍNEZ FABRE HERNÁNDEZ • FOTOGRAFÍA: ARCHIVO

LEYES PARA IMPEDIR EL TRÁFICO DE ANIMALES Y PARA COMBATIR LOS INCENDIOS FORESTALES

Y ERES TÚ QUIEN LAS PUEDE HACER REALIDAD

VOTA

VERDE

SÍ CUMPLE

Infórmate: partidoverde.org.mx

INSERCIÓN PAGADA POR EL COMITÉ EJECUTIVO NACIONAL DEL PARTIDO VERDE ECOLOGISTA DE MÉXICO. RESPONSABLE DE LA PUBLICACIÓN: NANCY GABRIELA BAEZ NÁJERA. CANDIDATOS DE LAS COALICIONES FEDERALES Y LOCALES DEL PARTIDO VERDE ECOLOGISTA DE MÉXICO - PARTIDO REVOLUCIONARIO INSTITUCIONAL.

COSMOPOLITAN

SEXO 3.0

GADGETS Y TRUCOS PARA MANTENER LA PASIÓN A LARGA DISTANCIA

ZURIA VEGA

PERSEVERANTE, ENAMORADA Y EXITOSA

¿SE PUEDE CAMBIAR A UN HOMBRE?

SEGÚN LAS EXPERTAS, SÍ

¡Y NOS DICEN CÓMO!

SPRING MAKEOVER

Los colores de la temporada, listos para iluminarte

Bolsaholic

MÁS DE 50 MODELOS QUE HARÁN SUSPIRAR A TU VESTIDOR

Si la vida colapsa...

KEEP CALM y ve a la página 75

$37 MXP

0 10722 68077 0 10

cosmopolitan.com.mx 290515

Prohibida su venta en los EE.UU. • Sólo para mayores de edad

Mayo

SMONEWS

QUÉ ESTÁ HOT
as noticias más *in* del momento.

MAMOS COACHELLA
uestros *looks* preferidos del festival de úsica más *cool* del mundo.

NATALIA LAFOURCADE
onoce más sobre esta chica que nos nquista con su música.

VIN VS. FAIL
orque existe una delgada línea entre lo *l* y lo *ridicool*.

HIONBOOK

CÓMO USAR BERMUDAS
te tipo de *shorts* es supercómodo y ada fácil de lucir bien!

RENDS GINGHAM
te *print* sale de los manteles para inva- tu clóset.

RENDS CAMISAS
uen *hot*, pero ahora ¡sin mangas!

RENDS BOHO ROCK
comenzó la temporada de festivales bvio, no puedes dejar de ir de lo más *dy*!

IS PICKS
os nos dicen lo que más les gusta que mos... y que nos quitemos.

OPIA EL LOOK
nie Chung sabe cómo lucir un *look* ertido con toques tribales.

SHION P+R
consejos de la experta para que cas espectacular.

ON THE ROAD
puestas *western* para un día lquiera.

IRL ON A MISSION
etivo: *outfits* para impactar estilo.

UTYBOOK

AUTY REPORT
uentra tu base ideal.

ONEY, HONEY!
as las ventajas de aplicar miel sobre iel. *Sweety!*

70 TRENDS RUNWAY
Deja un aura naranja en tus labios.

71 BEAUTY P+R
Los tips de nuestra experta en belleza.

TÚ AÚN MEJOR

78 10 TIPS PARA SER EMPRENDEDORA
Ser tu propia jefa no es un sueño imposible de lograr.

82 15 DÍAS PARA...
...Ser más culta.

86 TU VIDA EN NÚMEROS
Deja de preocuparte por los *deadlines* establecidos.

90 ADICTAS A LA BELLEZA
Que verte increíble no se convierta en una obsesión.

AMOR&SEXO

98 SO CALL ME... MAYBE
Qué esperar cuando estás esperando... que te llame.

102 ¿POR QUÉ SIEMPRE VOLVEMOS?
Las relaciones *on-off* pueden ser más desgastantes de lo que crees.

112 SEXO P+R
La sexóloga te ayuda.

113 TACONES CERCANOS
"No soy una guerrera".

TEXTOSTERONA

115 CHICO COSMO
Todo lo que quieres conocer del actor José María Galeano. ¡Bombón!

118 TODO SOBRE ÉL
Descifra su mente.

122 SECRETOS DE UN NERD
Porque los *geeks* también tienen su corazoncito.

124 PREGÚNTALE A ROD
¿Quién mejor que un chico para saber lo que ellos piensan?

126 EL INFILTRADO
"La aficionada".

SALUD

128 TOC EN LA VIDA REAL
Una chica con trastorno obsesivo-compulsivo nos cuenta la verdad sobre esta manía.

136 FITNESS
Convierte tu casa en un *gym*.

141 SALUD AL DÍA
Lo más relevante para mantenerte en equilibrio.

142 TIPS DIETA
El lactómetro.

144 GINECO P+R
Tus dudas más íntimas.

COSMOLIFE

166 COSMO VIAJES
Con la indulgencia a flor de piel.

170 COME MÁS ¡HELADO!
Recetas y consejos para disfrutar al máximo y sin culpas.

174 MADONNAMANÍA
Nope. Aún no superamos nuestra enooorme portada anterior.

176 ¡DÍA SPA-DELICIOUS!
Nada como relajarte en un spa.

178 LLÉNATE DE COOLTURA
Porque lo *nerd* es sexy.

SECCIONESFIJAS

10 DE LA DIRECTORA
12 COSMO INBOX
14 COSMO ONLINE
18 CONFESIONES
34 AGÉNDALO
180 GUÍA DE COMPRAS
182 COSMO ASTRÓLOGO
184 LA COPE

NUESTRA PORTADA

ZURIA VEGA

FOTOGRAFÍA: OLGA LARIS PRODUCCIÓN: RODRIGO CORTÉS, ASISTENTE DE PRODUCCIÓN: SERGIO HERNÁNDEZ, COORDINACIÓN DE MODA: ALEJANDRA VALENCIA, ASISTENTES DE MODA: KAREN FENTANES Y PILAR GONZÁLEZ, MAQUILLAJE: DANIEL LEZAMA, PEINADOS: ROBERTO ROBIE, TOP: BIMBA Y LOLA, FALDA: NINA RICCI, ARETES: LOUIS VUITTON, ANILLO: ALDO, COLLAR COMO PULSERA: ACCESSORIZE, COLLAR: H&M. EN HOTEL HILTON MEXICO CITY REFORMA.

No es que todos tengamos un poco de TOC. Es difícil ver que el monstruo con quien batallas día a día se ha reducido a una pequeña y adorable manía que la gente quiere fingir para tener algo de crédito en algo. (Esto excluye al personaje de Lena Dunham en *Girls*. Cuando vi que se metió un cotonete en su oído para que, finalmente, pudiera sacar eso que sólo ella sabía que estaba dentro, juro que quería llorar por el alivio de ver algo que yo misma había vivido.)

Una vez, estaba en una tienda con una amiga y pasamos cerca de una novedosa tabla para cortar llamada La Tabla de Chef TOC, con medidas precisas. "Deberías comprarla", comentó riéndose. "Yo no cocino", le dije, y caminé hacia otro pasillo.

EL PRIMER RECUERDO QUE TENGO DE UN COMPORTAMIENTO TOC, FUE CUANDO TENÍA SIETE AÑOS. Lamía la parte interna de mis muñecas. Un día, esa necesidad desapareció y de más grande recuerdo que tenía que desgastar las suelas de mis zapatos de la misma manera.

Las personas que me rodeaban empezaron a darse cuenta de mis compulsiones y se burlaban. Así que, poco a poco, encontré cosas que podía hacer, sin que nadie me viera. Cuento mis dientes con la lengua. Cruzo los dedos de mis pies. Cualquier cosa que esté haciendo, puedo garantizarte que nadie se da cuenta de que las estoy realizando. Ves, ahorita lo estoy haciendo.

A los ocho, estaba convencida de que a menos que dijera una oración tradicional para cada uno de los integrantes de mi familia, antes de dormir, ellos morirían. Todas las noches rezaba por todos; mis papás, mis hermanas, hasta por mi tío Jack, de quien nunca supe su apellido, y por la hermana de mi abuela, a la que sólo conocí una vez. Rezaba por 21 parientes en total; hacer esto me tomaba 45 minutos. Jamás se me ocurrió que yo tenía poco poder para cambiar los efectos del universo, incluso cuando el tío Jack falleció. Para ese entonces, una prima ya se había casado y yo empecé a rezar también por su esposo.

Cuando tenía 22, fui al cine con mi mamá. Nada pasó en la película, era una comedia. Aunque, repentinamente, me convencí de que cualquier cosa que tocara que no tuviera una cubierta profiláctica, desgarraría mi piel. La cinta terminó, me subí a un taxi, estirando las mangas hasta mis manos para pagar y abrir las puertas; llegué a casa y le dije a mi jefe que estaba enferma para no tener que salir. Ese fin de semana, había preparado una despedida de soltera para una de mis mejores amigas en mi departamento y estuve todo el tiempo usando unos calcetines en mis manos.

MIS MANOS TODAVÍA HUELEN A CARNE CRUDA.

Uno de los peores momentos de mi trastorno fue cuando comencé a contar las palabras en las oraciones y sólo podía concluir una conversación, si la persona con que estaba hablando terminaba la plática con un número par de palabras. Yo seguía hablando con esa persona, hasta que se cumpliera esto (una manera de arreglarlo era expresando: "Hasta luego", porque lo más común es decir: "Adiós"; sin embargo, es sólo una palabra, y la segunda más común es: "Nos vemos después", que son tres palabras). Es agotador, pero es mucho más atemorizante imaginar no hacerlo.

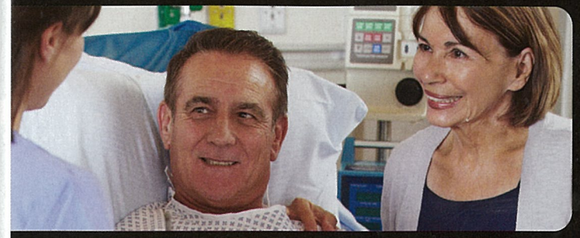

VALES PARA ATENCIÓN MÉDICA

VALES DE PRIMER EMPLEO PARA JÓVENES

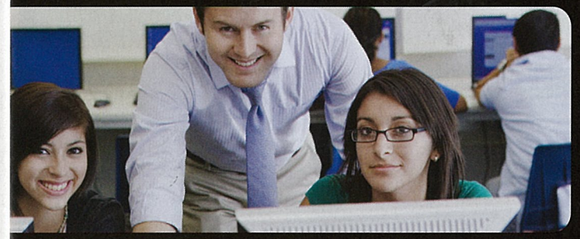

INGLÉS Y COMPUTACIÓN EN TODOS LOS NIVELES

BECAS PARA NO DEJAR LA ESCUELA

PARA QUE ESTAS PROPUESTAS SE HAGAN REALIDAD

VOTA

VERDE

SÍ CUMPLE

Infórmate: partidoverde.org.mx

INSERCIÓN PAGADA POR EL COMITÉ EJECUTIVO NACIONAL DEL PARTIDO VERDE ECOLOGISTA DE MÉXICO. RESPONSABLE DE LA PUBLICACIÓN: NANCY GABRIELA BAEZ NÁJERA. CANDIDATOS DE LAS COALICIONES FEDERALES Y LOCALES DEL PARTIDO VERDE ECOLOGISTA DE MÉXICO - PARTIDO REVOLUCIONARIO INSTITUCIONAL.

En algún momento de mi adolescencia, era capaz de contar el número de palabras que terminaban con "e" de cualquier oración. De una forma muy rara, creo que ahora no podría lograrlo, aunque lo intentara. Esas necesidades llegan como superpoderes y junto con ellos, una habilidad, y se van de la misma manera que a Superman le pasaba cuando se iba a su cabina de hielo. Ahora es como si nunca hubiera necesitado de esas cosas; incluso me sorprende pensar que alguna vez pude hacerlo. Desde entonces, he reemplazado esas necesidades con cien más.

Y aun así, juro que si me conocieras jamás te darías cuenta de todo esto. Como la mayoría de las personas con TOC, soy una triunfadora y me considero adaptable. No me veo como alguien que sufra mucho. Entregué un borrador de esta historia a la editora, quien me conoce desde hace mucho, y no podía cuadrar estas descripciones de mis pensamientos internos con la mujer risueña que ella ve. Hasta pensé en decirle cuántas palabras había usado en cada oración, pero creo que la hubiera espantado un poco.

LO QUE HE ESTADO HACIENDO MAL DESDE QUE MIS MANOS EMPEZARON A OLER A CARNE, ES CONTINUAR OLIÉNDOLAS.

Este comportamiento sólo empeora el problema. Mi mente está buscando una confirmación (¿estará respirando mi mamá? Tengo que ir a su casa, que está a una hora de distancia, aunque es media noche, sólo para asegurarme de que respira) que ningún número de hechos puede brindarme. Al seguir llevando mis manos a mi nariz, estoy haciendo legítima mi obsesión.

He aprendido todo esto en mi terapia de comportamiento cognitivo, y es por mucho la manera más recomendable para lidiar con un TOC. Los doctores recomiendan el ejercicio, aunque no saben por qué funciona, y también recetan antidepresivos. El doctor Greenberg ha sido un pionero de la cirugía cerebral, involucrado en la inserción de un tranquilizador que manda impulsos eléctricos a las áreas afectadas. Sin embargo, los medicamentos y la operación no son sustitutos para la terapia de comportamiento cognitivo. Son maneras de controlar los síntomas, como la ansiedad intensa.

¿Cómo funciona? Al momento en que pienso que mis manos huelen a carne, sigue un instante cuando trato de detener ese pensamiento y entender si es ficción o no. ¿Mis manos huelen a carne? No, hice esas hamburguesas hace varios días. ¿Me estoy pudriendo? No, eso no es algo que sucede. Cada vez que algún pensamiento así llega a mi mente, lo enfrento de esta manera. No intento prevenirlo, cambio su naturaleza; sobre todo, trato de no oler más mis manos.

En mi terapia de comportamiento cognitivo no se respetan las obsesiones. No intentan descifrar si tuve una experiencia traumática con las hamburguesas cuando era niña. Los pensamientos obsesivos son un animal que debe ser destruido. Mi terapeuta, a quien conozco desde que yo tenía 20 años y veo cuando tengo deslices, está interesada en sintonizarme, recordándome cómo confrontar estos problemas cuando van más allá de mí. Me pide que descubra si los pensamientos que tengo son verdaderos y obliga a alejarme de ellos, al darme cuenta de que son irregularidades en mi imaginación.

"Lo peor que puedes hacer es preguntarte qué significan estos pensamientos", dice David Barlow, PhD, profesor de psicología y psiquiatría en la Universidad de Boston. No vale la pena explorar estas ideas pensando que te darán algún tipo de respuesta —además del hecho de que tienes un TOC—. Es una simple falla en tu cerebro, una falsa alarma.

¿Podemos aceptar que algo en nuestro cerebro está descompuesto? ¿Que nuestros sufrimientos no significan nada? No lo sé. Creo que es mejor esto a pensar que significan algo serio.

TRES SEMANAS DESPUÉS DE QUE PREPARÉ LAS HAMBURGUESAS, llevé a mi hijo a un concierto. Estamos sentados al aire libre, lo tengo sobre mis piernas y me ofrece un pedazo de manzana. Pongo ese trozo en mi boca y me doy cuenta de algo: mi mano ya no huele a carne cruda. La olfateo detenidamente y es verdad, ese olor que nunca estuvo ahí desapareció.

Desde que mis manos empezaron a oler a carne, he escrito dos historias, fui al karaoke con mis amigos, morí de risa viendo unos capítulos de *Baywatch* con mi *BFF*, bailé en una boda hasta que mi cuerpo quedó empapado en sudor, me detuve en un semáforo para descubrir que mi marido estaba en el auto de al lado y lo reté a una carrera para ver quién llegaba primero. He estado muy bien. Estoy bien. Y es que cuando finalmente desaparece, te sientes más ligera y antes de que vuelva a presentarse, es momento de gozar esa sensación de abrir una ventana en una tarde de verano.

MIS MANOS TODAVÍA HUELEN A CARNE CRUDA.

Foto: Notimex

Mercedes Juan López, secretaria de Salud, mencionó ante la OMS que México reforzó su sistema sanitario, entre otras medidas.

ALERTA PADECIMIENTOS

Salud: podemos con la chikungunya

Mercedes Juan explica a la OMS las acciones contra las enfermedades emergentes

DE LA REDACCIÓN
nacional@gimm.com.mx

Con el fin de controlar la trasmisión del virus del chikungunya y mitigar el impacto en la población, la Secretaría de Salud puso en marcha un operativo de reforzamiento para la prevención y control del vector, con el fin de controlar su transmisión, dijo la doctora Mercedes Juan López, titular del ramo.

En el marco de la 68 Asamblea Mundial de la Salud, recalcó que las naciones de América enfrentan un nuevo reto en las enfermedades emergentes, como la fiebre del chikungunya, por lo cual se requiere de acciones en todos los niveles de gobierno, pero, sobre todo, de la participación activa y decidida de la comunidad.

El virus del chikungunya es de baja letalidad, pero la enfermedad resulta muy discapacitante por los efectos que provoca en los pacientes, como fiebre y dolor en las articulaciones, dolor muscular, dolor de cabeza, náuseas, fatiga y erupción cutánea.

Datos de la Organización Mundial de la Salud (OMS) indican que el dolor articular es a menudo muy debilitante.

Dijo que para hacer frente de forma efectiva a las enfermedades emergentes y a los padecimientos derivados del nuevo perfil demográfico y epidemiológico, se requiere de sistemas de salud sólidos y fuertes que brinden una respuesta efectiva y oportuna a la población.

ANTÍDOTOS

Alerta Ssa por la mordedura de serpientes

NOTIMEX
nacional@gimm.com.mx

La Secretaría de Salud (SSA) subrayó que es importante contar con una adecuada preparación en hospitales de segundo nivel para brindar servicio oportuno a quienes lo requieran ante mordedura de serpientes.

Mirza Tec Kumul, subdirectora de Salud Pública de la Secretaría de Salud de Yucatán, informó que en promedio cada año se presentan 70 casos por mordedura de serpientes venenosas en la entidad, indicó la SSA mediante un comunicado.

Durante el Simposio de Prevención y Atención a Accidentes Ofídicos en Yucatán, referentes a agresión de animales ponzoñosos, señaló que Salud estatal cuenta con reservas de antídoto para atender este tipo de casos provocados por especies comunes que habitan en la región, como las víboras nauyaca y cuatro narices.

También se dispone de faboterápicos anti-serpientes de coral (coralillo), así como para contrarrestar el veneno de la araña viuda negra.

PONZOÑOSOS
La Secretaría de Salud en Yucatán llamó a tener cuidado de la mordedura de serpientes, arañas y otros animales venenosos.

PREVENCIÓN

Guadalajara se prepara por el dengue

NOTIMEX
nacional@gimm.com.mx

GUADALAJARA.— Con el fin de disminuir los casos de dengue, la Secretaría de Salud de Jalisco (SSJ) llevará a cabo del 25 al 29 de este mes acciones de control de la enfermedad en la zona metropolitana de Guadalajara (ZMG).

Noventa por ciento de las acciones que realizará la SSJ en las colonias y operativos serán de control larvario (abatización), mientras que el resto corresponde a nebulización, en caso de que las coberturas de control larvario sean menores a 85 por ciento.

La dependencia dio a conocer que los trabajos de abatización se realizarán de lunes a viernes de 8:00 a 16:00 horas. Si se presenta un caso probable de dengue, inmediatamente la Secretaría de Salud estatal fumigará con motomochila.

COALICIÓN PARTIDO VERDE-PRI

VERDE PRI

PENA DE MUERTE A SECUESTRADORES

La seguridad de todos es nuestra tarea. Tenemos la obligación de analizar todas las alternativas para castigar e inhibir aquellas conductas delictivas, que dañan de manera particular la tranquilidad de la sociedad y que generan consecuencias y daños permanentes para las familias que padecen delitos como es el secuestro.

En diversos territorios de los Estados Unidos de América, la pena de muerte es y ha sido durante muchos años una sanción controvertida, pero que sin lugar a dudas ha logrado contener la violencia y disminuir la comisión de homicidios dolosos.

Es por ello que propondremos analizar la reinstalación de la pena de muerte en México, para aquellos casos de homicidio y secuestro que resulten particularmente graves para la sociedad y cuyos responsables se encuentren plenamente acreditados.

INSERCIÓN PAGADA. RESPONSABLE DE LA PUBLICACIÓN: NANCY GABRIELA BAÉZ NÁJERA

CHARLY FÚTBOL

RÉCORD

CHARLY FÚTBOL

Domingo 24 de mayo de 2015 Año 13 4739

‘¡VAMOS! POR LA FINAL’

Omar Bravo y Marco Fabián lanzan la voz de ataque al Rebaño; “saldremos a ganar”, “sólo pensamos en ser campeones”.

VS

HORA: 19:00
ESTADIO: Omnilife
TV: Canal 2 y TDN

EDICIÓN ESPECIAL
PORTADA DOBLE

FOTO | IMAGO 7

A REMONTAR, CON DINHO EN LA BANCA

QUERETARO VS PACHUCA

HORA: 21:00
ESTADIO: Corregidora
TV: Azteca 7

ISSN: 1665-2134

CHARLY FÚTBOL

JUEGA EN NUESTRA CANCHA.

$12.00
PROHIBIDA SU VENTA EN EU
NOTMUSA

VOTA

VERDE

SÍ CUMPLE

BECAS PARA NO DEJAR LA ESCUELA

Vamos a promover un programa nacional de becas (apoyo económico) para que nadie deje la escuela (secundaria y preparatoria) por tener que trabajar.

VALES DE PRIMER EMPLEO PARA JÓVENES

Vamos a promover que los jóvenes consigan su primer empleo entregándoles un vale que su primer empleador podrá deducir de sus impuestos, si los contrata.

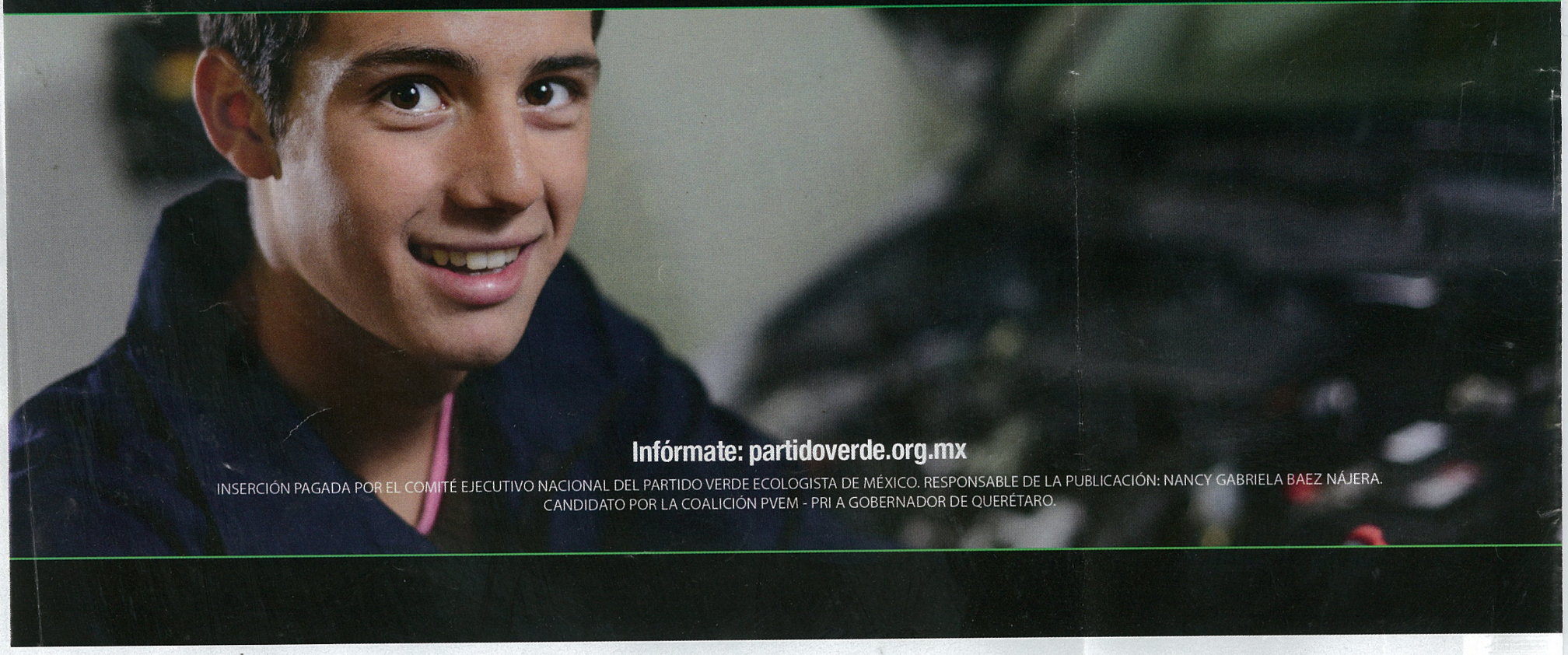

Infórmate: partidoverde.org.mx

INSERCIÓN PAGADA POR EL COMITÉ EJECUTIVO NACIONAL DEL PARTIDO VERDE ECOLOGISTA DE MÉXICO. RESPONSABLE DE LA PUBLICACIÓN: NANCY GABRIELA BAEZ NÁJERA.
CANDIDATO POR LA COALICIÓN PVEM - PRI A GOBERNADOR DE QUERÉTARO.

VOTA

VERDE

SÍ CUMPLE

VALES PARA ATENCIÓN MÉDICA

Vamos a promover un programa de vales de atención médica para que te atiendan a ti y a tu familia en otra clínica, si en tu clínica del IMSS, ISSSTE y Seguro Popular no te pueden atender.

INGLÉS Y COMPUTACIÓN EN TODOS LOS NIVELES

Vamos a modificar la ley para que las materias de inglés y computación sean obligatorias y de calidad en todos los niveles.

VALES PARA ATENCIÓN MÉDICA

INGLÉS Y COMPUTACIÓN EN TODOS LOS NIVELES

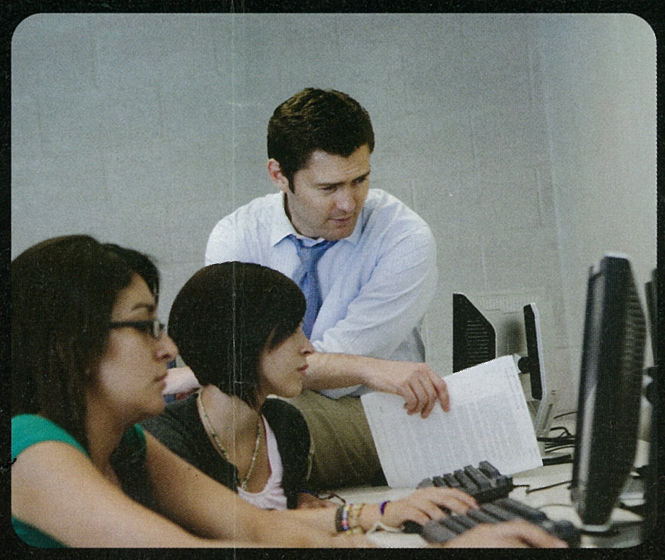

VALES DE PRIMER EMPLEO PARA JÓVENES

BECAS PARA NO DEJAR LA ESCUELA

PARA QUE ESTAS PROPUESTAS SE HAGAN REALIDAD

VOTA

VERDE

SÍ CUMPLE

Infórmate: partidoverde.org.mx

INSERCIÓN PAGADA POR EL COMITÉ EJECUTIVO NACIONAL DEL PARTIDO VERDE ECOLOGISTA DE MÉXICO. RESPONSABLE DE LA PUBLICACIÓN: NANCY GABRIELA BAEZ NÁJERA.
CANDIDATO POR LA COALICIÓN PVEM - PRI A GOBERNADOR DE QUERÉTARO.

GUANAJUATO

Exigen chichimecas disculpa de Córdova

● Se manifestaron frente a la Junta distrital del **INE**
● Consejo Estatal se queja ante derechos humanos

XÓCHITL ÁLVAREZ
Corresponsal
—estados@eluniversal.com.mx

San Luis de La Paz.— "Al menos tengo una gota de sangre indígena", escribió en una hoja blanca una joven de la Comunidad Misión de Chichimecas, que se unió a la protesta de estudiantes del Sistema Avanzado de Bachillerato y Educación Superior (SABES) a las afueras de la junta distrital 1 del Instituto Nacional Electoral (INE), contra el presidente consejero del órgano, Lorenzo Córdova.

Orgullosa de su origen, María mostró su escrito y alzó la voz en demanda de que Lorenzo Córdova venga a la comunidad indígena en esta ciudad y ofrezca disculpas a la nación chichimeca, por haberse burlado de uno de sus líderes.

Un grupo de estudiantes y maestros se colocaron frente a las oficinas del INE en donde exigieron respeto para los pueblos indígenas. En pancartas y a gritos expresaron: "Todos somos chichimecas y exigimos respeto", "no al racismo", "yo amo a mi nación chichimeca".

Al frente de la protesta, un joven lamentó la burla de Córdova por la forma de hablar de un jefe Chichimeca de Guanajuato, en una conversación telefónica privada con el secretario ejecutivo del INE, Edmundo Jacobo Molina, que se filtró a las redes sociales en la que cuenta una reunión con el líder indígena.

En un audio se escucha que Córdova dice: "No mames, no voy a mentir. Te voy a decir cómo hablaba ese cabrón: 'Quiubo, jefe gran nación chichimeca. Vengo Guanajuato. Yo decir a ti, o diputados para nosotros o yo no permitir tus elecciones'". "Cuando te estoy diciendo que este güey, yo no sé si es cierto que éste hable así, cabrón, pero no mames vio mucho Llanero solitario, con eso de toro, no mames, cabrón, no mames, sólo le faltó decir, 'yo gran jefe toro sentado líder gran nación chichimeca', mames cabrón, está de pánico, cabrón, pero acabamos muy divertidos o acabamos en el siquiatra...".

"Córdova tú eres ignorante", "fuera Córdova, todos somos chichimecas!", respondieron los estudiantes a gritos frente a la junta distrital del INE.

Los jóvenes mostraron una carta donde plantean que Lorenzo Córdova debe presentarse para disculparse. "Que dé la cara a toda la nación chichimeca, que pida una disculpa, exigimos su renuncia, pero más que nada que venga a San Luis de la Paz; nos debe una disculpa a todos", dijo un estudiante.

El miércoles pasado, el Consejo Estatal Indígena presentó una queja ante la Procuraduría de Derechos Humanos de Guanajuato (PDHG) en contra del consejero presidente del Instituto Nacional Electoral, Lorenzo Córdova, por discriminar a los indígenas chichimecas. ●

"Que dé la cara a toda la nación chichimeca y pida una disculpa, exigimos su renuncia, que venga a San Luis de la Paz; nos debe una disculpa a todos"
ESTUDIANTE DEL SABES

ISSSTE PENSIONISSSTE

Todos los servidores públicos del
Fondo Nacional de Pensiones de los Trabajadores al Servicio del Estado
lamentan la irreparable pérdida
que embarga a la Familia
Lerdo de Tejada Desoche
por el sensible fallecimiento de

Sebastián Lerdo de Tejada Covarrubias
Director General del ISSSTE

Lo recordaremos como un líder con visión,
un servidor público comprometido
y un gran mexicano.

Descanse en Paz
SEBASTIÁN LERDO DE TEJADA COVARRUBIAS

México, D.F., a 22 de mayo de 2015

COAHUILA

Clausuran autoridades un rastro clandestino

● **Distribuía carne en Coahuila y Nuevo León; reportan seis detenidos y el rescate de varios animales**

HILDA FERNÁNDEZ
Corresponsal

Saltillo.—Un matadero clandestino de caballos, burros, mulas y otras especies, cuya carne se vendía a taquerías, carnicerías y diversos negocios en esta capital, y de Monterrey, Nuevo León, fue clausurado por autoridades, quienes detuvieron a seis personas y rescataron más de una docena de animales.

El rastro que operaba fuera de la ley se ubica en el kilómetro 10 de la carretera federal 57 Antigua Monclova-Saltillo y fue detectado durante un operativo conjunto entre el Grupo de Reacción Operativa Metropolitana, la Secretaría de Salud y Protección Civil del estado, como parte de las acciones que se llevan a cabo para detectar este tipo de negocios.

En el lugar se encontró una "fosa a cielo abierto", donde se arrojaban los restos de los animales que sacrificaban. También hallaron herramientas que utilizaron para destazarlos y un revólver con el que se presume los mataban.

Las fotografías tomadas en el lugar muestran las condiciones insalubres en las que operaban. Las autoridades informaron que se descubrieron varias canales (animales ya sin piel) y una gran cantidad de carne echada a perder, así como potrillos muertos, cabezas de caballo y vísceras de animales.

Además, rescataron seis caballos, una burra preñada, seis chivas, dos vacas, una mula, un becerro y un borrego.

Los detenidos, en su declaración judicial, señalaron que diariamente sacrificaban de cuatro a cinco caballos.

El secretario de gobierno, Víctor Zamora Rodríguez, aseguró que se han clausurado en la región Laguna al menos 10 rastros clandestinos por condiciones de insalubridad o por sacrificar animales que habían sido robados, siendo así presuntos culpables del delito de abigeato.

Estas acciones se extenderán a todo el estado y se derivan de los acuerdos del Grupo de Coordinación Operativa, a fin de garantizar que la carne que se vende en Coahuila sea salubre. ●

EL DATO

Una "fosa a cielo abierto" fue localizada en el lugar, donde se arrojaban los restos de los animales que sacrificaban.

COALICIÓN PARTIDO VERDE-PRI

VERDE PRI

PENA DE MUERTE A SECUESTRADORES

La seguridad de todos es nuestra tarea. Tenemos la obligación de analizar todas las alternativas para castigar e inhibir aquellas conductas delictivas, que dañan de manera particular la tranquilidad de la sociedad y que generan consecuencias y daños permanentes para las familias que padecen delitos como es el secuestro.

En diversos territorios de los Estados Unidos de América, la pena de muerte es y ha sido durante muchos años una sanción controvertida, pero que sin lugar a dudas ha logrado contener la violencia y disminuir la comisión de homicidios dolosos.

Es por ello que propondremos analizar la reinstalación de la pena de muerte en México, para aquellos casos de homicidio y secuestro que resulten particularmente graves pará la sociedad y cuyos responsables se encuentren plenamente acreditados.

INSERCIÓN PAGADA. RESPONSABLE DE LA PUBLICACIÓN: NANCY GABRIELA BAÉZ NÁJERA

■ En conferencia de prensa defenderán hoy la autonomía del INE

Consejeros del INE arroparán a Córdova por filtración de audio

Claudia Herrera Beltrán

Lorenzo Córdova y los otros consejeros electorales del Instituto Nacional Electoral (INE) harán hoy un pronunciamiento en defensa de la autonomía del organismo tras considerar, desde la oficina del consejero presidente, que la revelación de un audio del titular del instituto fue un ataque.

Al ver que el golpeteo continúa, Córdova optó por salir arropado por sus colegas. De hecho, algunos consideraron que el día de la difusión del audio éste se precipitó en aparecer solo para reconocer que la conversación fue "jocosa" y "probablemente desafortunada". "Ameritaba que saliéramos juntos y ahora nos pide que lo hagamos".

La rueda de prensa será a las dos de la tarde. Según consejeros consultados, el presidente del INE les propuso salir juntos, tema que, en algunos casos, fue platicado el viernes por *chat*.

Córdova fue blanco de críticas a partir del martes, cuando una grabación que comenzó a circular en Youtube reveló la charla telefónica en la cual se burló de la forma de hablar de un líder indígena con quien se reunió el 24 de abril pasado tras el acto Elecciones sin discriminación.

Aunque los consejeros electorales intentaron enterrar la polémica al no hacer mención del hecho en la sesión del consejo general del miércoles, éste siguió presente en la opinión pública. Permeó tanto que el viernes varios manifestantes que pedían devolver el registro de una candidata independiente exigieron la renuncia del consejero.

La propuesta de cobijar a Córdova no cayó mal entre los integrantes del consejo general, porque a todos les preocupa ser víctimas de espionaje telefónico. Benito Nacif comentó el miércoles: "Hay una industria de la grabación de conversaciones telefónicas, que las venden. ¿Qué cosas mías se estarán generando?"

Ayer, los consejeros ayer desconocían el contenido del pronunciamiento, ya que acordaron discutirlo antes de aparecer ante la prensa, pero el eje será señalar que la filtración del audio es un ataque a la autonomía del INE.

Tanto Morena como Acción Nacional han expresado sus sospechas de que esto buscó debilitar al INE cuando ahora sí ha multado al Partido Verde. Incluso, en las oficinas de dicho partido ya impulsan que al terminar el proceso electoral todos los consejeros electorales se vayan.

Estudiantes de Guanajuato le exigen "disculpa nacional"

Carlos García
Corresponsal

San Luis de la Paz, Gto. Unos 60 estudiantes chichimecas se manifestaron frente al consejo distrital del Instituto Nacional Electoral (INE) para exigir que el presidente del organismo, Lorenzo Córdova, viaje a la comunidad de Misión de Chichimecas y ofrezca una disculpa nacional por sus comentarios racistas y discriminatorios hacia los indígenas. Exigieron su renuncia y dijeron que es un "ignorante que tiene mala calidad humana".

Alumnos del Sistema Avanzado de Bachillerato y Educación Superior (Sabes) plasmaron en pancartas mensajes como "Todos somos chichimecas y exigimos respeto", "Córdova, nos insultaste", "Yo amo a mi nación chichimeca" y "Todos tenemos al menos una gota de sangre indígena".

"Estamos indignados por la forma de expresarse sobre la comunidad chichimeca del presidente del INE; estamos hartos de la discriminación", dijo José Luis Arredondo Olvera, representante de los estudiantes. Lamentó que muchos integrantes de los pueblos originarios de México estén acostumbrados a la burla, a la discriminación y a la segregación.

Un grupo de jóvenes se reunió con la vocal del consejo distrital del INE, María Luisa Flores Huerta, a quien le manifestaron su indignación por la forma en que se expresó Córdova y entregaron una carta en la que formalmente piden que éste acuda a la comunidad de Misión de Chichimecas a disculparse públicamente por sus dichos.

Magdaleno Ramírez Ramírez, representante de 43 comunidades otomíes, interpuso una queja el 20 de mayo en la Procuraduría de los Derechos Humanos del Estado de Guanajuato (PDHG) contra Córdova Vianello por mofarse y discriminar a las etnias de México.

COALICIÓN PARTIDO VERDE-PRI

VERDE PRD

PENA DE MUERTE
A SECUESTRADORES

La seguridad de todos es nuestra tarea. Tenemos la obligación de analizar todas las alternativas para castigar e inhibir aquellas conductas delictivas, que dañan de manera particular la tranquilidad de la sociedad y que para las familias que padecen delitos como es el secuestro.

En diversos territorios de los Estados Unidos de América, la pena de muerte es y ha sido durante muchos años una sanción controvertida, pero que sin lugar a dudas ha logrado contener la violencia y disminuir la comisión de homicidios dolosos.

Es por ello que propondremos analizar la reinstalación de la pena de muerte en México, para aquellos casos de homicidio y secuestro que resulten particularmente graves para la sociedad y cuyos responsables se encuentren plenamente acreditados.

INSERCIÓN PAGADA. RESPONSABLE DE LA PUBLICACIÓN: NANCY GABRIELA BAÉZ NÁJERA

COALICIÓN PARTIDO VERDE-PRI

PENA DE MUERTE A SECUESTRADORES

La seguridad de todos es nuestra tarea. Tenemos la obligación de analizar todas las alternativas para castigar e inhibir aquellas conductas delictivas, que dañan de manera particular la tranquilidad de la sociedad y que generan consecuencias y daños permanentes para las familias que padecen delitos como es el secuestro.

En diversos territorios de los Estados Unidos de América, la pena de muerte es y ha sido durante muchos años una sanción controvertida, pero que sin lugar a dudas ha logrado contener la violencia y disminuir la comisión de homicidios dolosos.

Es por ello que propondremos analizar la reinstalación de la pena de muerte en México, para aquellos casos de homicidio y secuestro que resulten particularmente graves para la sociedad y cuyos responsables se encuentren plenamente acreditados.

INSERCIÓN PAGADA. RESPONSABLE DE LA PUBLICACIÓN: NANCY GABRIELA BAÉZ NÁJERA

sima moneda!

Su novia le "pintó el cuerno" a Salvador Zerboni

TVNotas

la verdad!

¡Angustiada!

Maribel Guardia

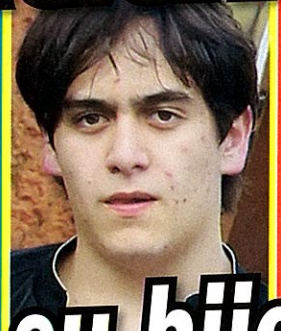

¡internó a su hijo

án por sus adicciones!

¡Triste final del amor!

entre Ingrid y Fernando,

¡ella enojada, ya que él la exhibió;

y él enojado, pues ella mintió!

Karenka

¡Qué bárbara!

or pasión

y sexo!

Juan Zepeda y su novia

agaban 6 mil

or pasar toda

tos en la cárcel!

¡Ilusionada!

Atala Sarmiento busca, con un tratamiento,

¡ser mamá a los 40!

¡Feliz con el cambio!

Erika, de La Academia,

¡bajó 30 kilos!

GEN
GRUPO EDITORIAL NOTIMEX
HECHO EN MÉXICO
No. 962
Semana 21
Mayo 26,
2015. $25
ISSN: 1665-2320
009962
Venta D. F.
9-JUN-15 T.V. NOTAS

LO

D

◆ 4
aver
peq
con

Y

◆ 1/
◆ 5
con
de j
y ce

◆ 1
gus
de

Espe
el me

me di
de un
Beltrá
platic
era ta
decid
visité
Él me
transf
cuerp
me di
rutina
que h
tenía
come
queda
y no l

"M
ES
Y SU
PE

-¿Así
"De a
al cie
un *co*
Segov
a entr
ejerci
a los
el car
antes
-¿Ya e
"Así e
kilos y
ahorit
tener

BECAS PARA NO DEJAR LA ESCUELA

VALES DE PRIMER EMPLEO PARA JÓVENES

VALES PARA ATENCIÓN MÉDICA

INGLÉS Y COMPUTACIÓN EN TODOS LOS NIVELES

PARA QUE ESTAS PROPUESTAS SE HAGAN REALIDAD

VOTA

VERDE

SÍ CUMPLE

Infórmate: partidoverde.org.mx

INSERCIÓN PAGADA POR EL COMITÉ EJECUTIVO NACIONAL DEL PARTIDO VERDE ECOLOGISTA DE MÉXICO. RESPONSABLE DE LA PUBLICACIÓN: NANCY GABRIELA BAEZ NÁJERA.
CANDIDATOS DE LAS COALICIONES FEDERALES Y LOCALES DEL PARTIDO VERDE ECOLOGISTA DE MÉXICO - PARTIDO REVOLUCIONARIO INSTITUCIONAL
Y CANDIDATURAS COMUNES DEL PARTIDO VERDE ECOLOGISTA DE MÉXICO - PARTIDO REVOLUCIONARIO INSTITUCIONAL.

sima moneda!

Su novia le "pintó el cuerno" a Salvador Zerboni

TVNotas

la verdad!

¡Angustiada!

Maribel Guardia

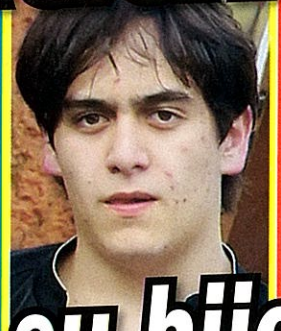

¡internó a su hijo

án por sus adicciones!

¡Triste final del amor!

entre Ingrid y Fernando,

¡ella enojada, ya que él la exhibió;

y él enojado, pues ella mintió!

Karenka

¡Qué bárbara!

or pasión

y sexo!

Juan Zepeda y su novia

agaban 6 mil

or pasar toda

tos en la cárcel!

¡Ilusionada!

Atala Sarmiento busca, con un tratamiento,

¡ser mamá a los 40!

¡Feliz con el cambio!

Erika, de La Academia,

¡bajó 30 kilos!

GEN
GRUPO EDITORIAL NOTIMEX
HECHO EN MÉXICO
No. 962
Semana 21
Mayo 26,
2015. $25
ISSN: 1665-2320
009962
Venta D. F.
9-JUN-15 T.V. NOTAS

LAMENTABLEMENTE, ESTOS FACTORES Y EL DESCUIDO DE LOS HUMANOS
PODRÍAN OCASIONAR QUE EN 10 AÑOS ¡ESTAS ESPECIES ANIMALES SE EXTINGAN!

1 ALIGATOR CHINO
(ASIA)
Aunque existen granjas para criarlos, ya sólo hay 150 de ellos.

2 CAMELLO BACTRIANO
(ASIA CENTRAL)
En todo el mundo se tienen contabilizados sólo mil.

3 MURCIÉLAGO DE COLA DE VAINA
(MADAGASCAR)
Están en el límite más cercano a la extinción, pues sólo hay 100.

4 LINCE IBÉRICO
(PENÍNSULA IBÉRICA)
Quedan 120, y sólo podrían salvarse mezclando la especie.

5 WOMBAT DE NARIZ PELUDA
(AUSTRALIA)
Existen 100 en una reserva.

6 GACELA DAMA
(ÁFRICA DEL NORTE)
Ha desaparecido, en los últimos años, 80 por ciento de ellas.

7 TORTUGA LAÚD
(AMÉRICA DEL SUR)
Se cree que hay 26 mil, debido al robo de sus huevos.

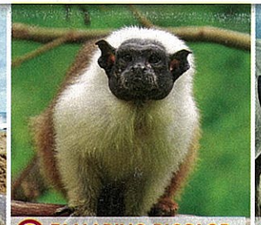

8 TAMARINO BICOLOR
(BRASIL)
La expansión de ciudades y la deforestación lo están matando.

9 RINOCERONTE NEGRO
(SABANA AFRICANA)
Ya hay muy pocos en libertad, y los cazan para quitarles su cuerno.

10 ORANGUTÁN DE SUMATRA
(INDONESIA)
Sólo viven 7 mil 500.

7 MILLONES DE PERSONAS
MUEREN CADA AÑO ALREDEDOR DEL MUNDO, A CAUSA DE LA CONTAMINACIÓN

8 MILLONES
DE TONELADAS
DE PLÁSTICO SON ARROJADOS AL MAR CADA AÑO

30 MIL
CAMIONES
PODRÍAN LLENARSE CON TODA LA BASURA QUE HAY EN LOS OCÉANOS

MIL 360 MILLONES
DE HABITANTES
HAY TAN SÓLO EN CHINA, QUE ES EL PAÍS MÁS POBLADO DEL MUNDO

SE ESTIMA QUE
16 MIL 900
ESPECIES
ESTÁN EN PELIGRO DE EXTINCIÓN EN LA TIERRA

MIL 159
ESPECIES
DE ANIMALES YA SE HAN EXTINGUIDO EN TODO EL MUNDO

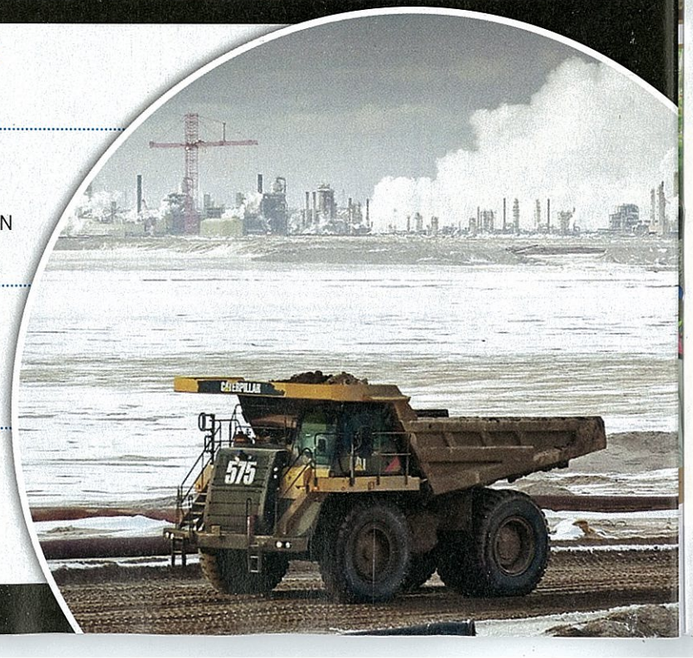

BECAS PARA NO DEJAR LA ESCUELA

Vamos a promover un programa nacional de becas (apoyo económico) para que nadie deje la escuela (secundaria y preparatoria) por tener que trabajar.

VALES DE PRIMER EMPLEO PARA JÓVENES

Vamos a promover que los jóvenes consigan su primer empleo entregándoles un vale que su primer empleador podrá deducir de sus impuestos, si los contrata.

VALES PARA ATENCIÓN MÉDICA

Vamos a promover un programa de vales de atención médica para que te atiendan a ti y a tu familia en otra clínica, si en tu clínica del IMSS, ISSSTE y Seguro Popular no te pueden atender.

INGLÉS Y COMPUTACIÓN EN TODOS LOS NIVELES

Vamos a modificar la ley para que las materias de inglés y computación sean obligatorias y de calidad en todos los niveles.

PARA QUE ESTAS PROPUESTAS SE HAGAN REALIDAD

VOTA

VERDE

SÍ CUMPLE

Infórmate: partidoverde.org.mx

INSERCIÓN PAGADA POR EL COMITÉ EJECUTIVO NACIONAL DEL PARTIDO VERDE ECOLOGISTA DE MÉXICO. RESPONSABLE DE LA PUBLICACIÓN: NANCY GABRIELA BAEZ NÁJERA. CANDIDATOS DE LAS COALICIONES FEDERALES Y LOCALES DEL PARTIDO VERDE ECOLOGISTA DE MÉXICO - PARTIDO REVOLUCIONARIO INSTITUCIONAL Y CANDIDATURAS COMUNES DEL PARTIDO VERDE ECOLOGISTA DE MÉXICO - PARTIDO REVOLUCIONARIO INSTITUCIONAL.

sima moneda!

Su novia le "pintó el cuerno" a Salvador Zerboni

TVNotas

la verdad!

¡Angustiada!

Maribel Guardia

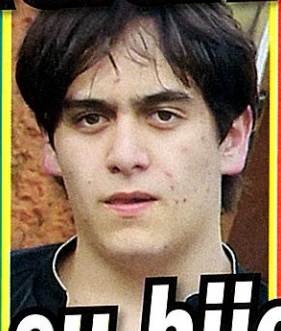

¡internó a su hijo

án por sus adicciones!

¡Triste final del amor!

entre Ingrid y Fernando,

¡ella enojada, ya que él la exhibió;

y él enojado, pues ella mintió!

Karenka

¡Qué bárbara!

or pasión

y sexo!

Juan Zepeda y su novia

agaban 6 mil

or pasar toda

tos en la cárcel!

¡Ilusionada!

Atala Sarmiento busca, con un tratamiento,

¡ser mamá a los 40!

¡Feliz con el cambio!

Erika, de La Academia,

¡bajó 30 kilos!

GEN
GRUPO EDITORIAL NOTIMEX
HECHO EN MÉXICO
No. 962
Semana 21
Mayo 26,
2015. $25
ISSN: 1665-2320
009962
Venta D. F.
9-JUN-15 T.V. NOTAS

UE MARCO
LLES"
esta

Marco es
io la llena
una *reina*;
tá viajando
la República,
estra Belleza,
ıor y él se
ıs, desde el
empre tiene
ue pisa el DF
comer, hacen

RRADA A
VOLVER
JE POR
ENCIAS
SPACIO"
ıún cree

ı en esos
de su vida
empre ha
rada a la
unque con
sona correcta.
olemente se
encias en el
aso a paso,
calma. Ella,
lose llevar.

OLTERA
AMIGOS"
era?
siempre está
muy guapa,
n *medio* a un
cuatro años;
feliz de la
é algo *padre*,
ró.

2011
ANDUVO
CON ERWIN
Salió con este
empresario
cerca de nueve
meses, pero
por falta
de tiempo
y diferencias
personales,
no duraron por
más tiempo.

BECAS PARA NO DEJAR LA ESCUELA

Vamos a promover un programa nacional de becas (apoyo económico) para que nadie deje la escuela (secundaria y preparatoria) por tener que trabajar.

VALES DE PRIMER EMPLEO PARA JÓVENES

Vamos a promover que los jóvenes consigan su primer empleo entregándoles un vale que su primer empleador podrá deducir de sus impuestos, si los contrata.

Infórmate: partidoverde.org.mx

INSERCIÓN PAGADA POR EL COMITÉ EJECUTIVO NACIONAL DEL PARTIDO VERDE ECOLOGISTA DE MÉXICO. RESPONSABLE DE LA PUBLICACIÓN: NANCY GABRIELA BAEZ NÁJERA. CANDIDATOS DE LAS COALICIONES FEDERALES Y LOCALES DEL PARTIDO VERDE ECOLOGISTA DE MÉXICO - PARTIDO REVOLUCIONARIO INSTITUCIONAL Y CANDIDATURAS COMUNES DEL PARTIDO VERDE ECOLOGISTA DE MÉXICO - PARTIDO REVOLUCIONARIO INSTITUCIONAL.

VOTA

VERDE

SÍ CUMPLE

VALES PARA ATENCIÓN MÉDICA

Vamos a promover un programa de vales de atención médica para que te atiendan a ti y a tu familia en otra clínica, si en tu clínica del IMSS, ISSSTE y Seguro Popular no te pueden atender.

INGLÉS Y COMPUTACIÓN EN TODOS LOS NIVELES

Vamos a modificar la ley para que las materias de inglés y computación sean obligatorias y de calidad en todos los niveles.

EN EL VERDE TRABAJAMOS EN LAS PROPUESTAS QUE TE IMPORTAN

¡Ya está a la venta!

Especial TVNOTAS® MUJER

Tan sólo **$35.00**

Por segundo año lo preparamos para ti:

144 páginas en donde iremos de la autoestima al poder femenino, y del amor espiritual a la sexualidad...

Además, aprendamos sobre alimentación, salud, bienestar e inteligencia emocional.

¡Y más de 100 tips de moda y belleza para sacar lo mejor de ti!

¡Cómpralo ya!

Consejos | **Reflexiones** | **Entrevistas** | **Y mucho más...**

sima moneda!

Su novia le "pintó el cuerno" a Salvador Zerboni

TVNotas

la verdad!

¡Angustiada!

Maribel Guardia

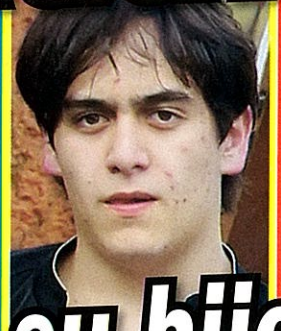

¡internó a su hijo

án por sus adicciones!

¡Triste final del amor!

entre Ingrid y Fernando,

¡ella enojada, ya que él la exhibió;

y él enojado, pues ella mintió!

Karenka

¡Qué bárbara!

or pasión

y sexo!

Juan Zepeda y su novia

agaban 6 mil

or pasar toda

tos en la cárcel!

¡Ilusionada!

Atala Sarmiento busca, con un tratamiento,

¡ser mamá a los 40!

¡Feliz con el cambio!

Erika, de La Academia,

¡bajó 30 kilos!

GEN
GRUPO EDITORIAL NOTIMEX
HECHO EN MÉXICO
No. 962
Semana 21
Mayo 26,
2015. $25
ISSN: 1665-2320
009962
Venta D. F.
9-JUN-15 T.V. NOTAS

Evita un derrame cerebral disminuyendo el colesterol en tu cuerpo, con una infusión de té verde; además, controla tu peso y la presión arterial alta con piña y semillas de girasol

"Hace muchos años mi abuelo tuvo un problema cerebral y le dijeron que había sido un derrame, además, era diabético y se le subía la presión; finalmente, falleció. Por desgracia, parece una historia que se está repitiendo conmigo, ya que mi presión aumenta, y el doctor me ha comentado que lo de mi familiar podría sucederme a mí. Subí 20 kilos de peso y me mareo; me hicieron estudios y dijeron que tengo el colesterol elevado, también los triglicéridos y el ácido úrico. Algunas conocidas me han espantado, ya que casi todas reconocen que han tenido familiares con el mismo problema, y quienes no han muerto han terminado con alguna parálisis, y no deseo acabar igual. ¿Qué hago para evitarlo?"

Azucena Gómez

Azucena: lo que probablemente le pasó a tu familiar fue un accidente cerebrovascular, que afecta a las arterias del cerebro, propicia que se quede sin sangre u oxígeno y pierda su función. Puede ser de dos tipos, isquémico (falta de sangre) o hemorrágico. Las principales causas son la obstrucción del paso de sangre, es decir, cuando las arterias se endurecen por la presencia de una placa de colesterol, *tapando* vasos más pequeños; además, se puede provocar obstrucción por coágulos, trombos y roturas arteriales. Los factores de riesgo son la presión alta, diabetes, obesidad, gota, estrés, anemia, sedentarismo, insomnio, mala alimentación; el alcohol, fumar, el café, y exceso de sal. Se debe establecer un diagnóstico adecuado con estudios de laboratorio y gabinete, para conocer la gravedad del padecimiento. Aquí, lo importante es la atención de tu especialista y las acciones preventivas para eliminar esa complicación.

Derrame cerebral

¿Qué es?

Cuando las arterias del cerebro están obstruidas y se queda sin sangre o sin oxígeno, evitando su función.

Algunos síntomas:

- Pérdida brusca de fuerza
- **Dificultad respiratoria**
- Confusión de palabras
- **Disminución de la visión**

Prueba esta **infusión**

- 2 litros de agua
- **1 cda. de té verde**
- 1 cda. de ginkgo biloba
- **1 cda. de pasiflora**
- 1 cda. de cola de caballo
- **1 cda. de toronjil**

Hierve por cinco minutos, cuela y toma como agua de tiempo, durante dos meses.

Prueba este **jugo**

- 1/2 vaso de jugo de naranja
- **1/4 de vaso de jugo de piña**
- 4 semillas de girasol
- **4 fresas**
- 5 gotas de limón

Licua perfectamente bien y bebe cada tercer día, por dos meses.

Azucena: es fundamental recordarte que debes de tener un cuerpo sano, para que puedas disfrutar la vida de manera maravillosa, y que las complicaciones no sean tan severas. Hasta la próxima.

Yo te recomiendo:

Aprende a meditar. Realizarlo nos permite oxigenar nuestro cerebro, estimular sus funciones y disminuir el estrés.

Aplica un cataplasma. Prepara con barro amasado y té de árnica. Pon en tu cabeza, por media hora, durante dos meses.

Duerme lo necesario. Hacerlo ocho horas diarias, permitirá que tu organismo se recupere adecuadamente, además, así ayudarás a tu metabolismo para que funcione bien.

Envía tus preguntas al e-mail: oigadoctor@notmusa.com.mx

VALES PARA ATENCIÓN MÉDICA

VALES DE PRIMER EMPLEO PARA JÓVENES

INGLÉS Y COMPUTACIÓN EN TODOS LOS NIVELES

BECAS PARA NO DEJAR LA ESCUELA

PARA QUE ESTAS PROPUESTAS SE HAGAN REALIDAD

VOTA

VERDE

SÍ CUMPLE

Infórmate: partidoverde.org.mx

INSERCIÓN PAGADA POR EL COMITÉ EJECUTIVO NACIONAL DEL PARTIDO VERDE ECOLOGISTA DE MÉXICO. RESPONSABLE DE LA PUBLICACIÓN: NANCY GABRIELA BAEZ NÁJERA. CANDIDATOS DE LAS COALICIONES FEDERALES Y LOCALES DEL PARTIDO VERDE ECOLOGISTA DE MÉXICO - PARTIDO REVOLUCIONARIO INSTITUCIONAL Y CANDIDATURAS COMUNES DEL PARTIDO VERDE ECOLOGISTA DE MÉXICO - PARTIDO REVOLUCIONARIO INSTITUCIONAL.

sima moneda!

Su novia le "pintó el cuerno" a Salvador Zerboni

TVNotas

la verdad!

¡Angustiada!

Maribel Guardia

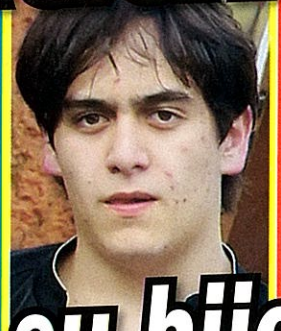

¡internó a su hijo

án por sus adicciones!

¡Triste final del amor!

entre Ingrid y Fernando,

¡ella enojada, ya que él la exhibió;

y él enojado, pues ella mintió!

Karenka

¡Qué bárbara!

or pasión

y sexo!

Juan Zepeda y su novia

agaban 6 mil

or pasar toda

tos en la cárcel!

¡Ilusionada!

Atala Sarmiento busca, con un tratamiento,

¡ser mamá a los 40!

¡Feliz con el cambio!

Erika, de La Academia,

¡bajó 30 kilos!

GEN
GRUPO EDITORIAL NOTIMEX
HECHO EN MÉXICO
No. 962
Semana 21
Mayo 26,
2015. $25
ISSN: 1665-2320
009962
Venta D. F.
9-JUN-15 T.V. NOTAS

Los beneficios para tu salud

Para despertar, por el sabor o por adicción, el té y el café son las bebidas más consumidas al día en el mundo, pero tienen cosas buenas y malas.

LO BUENO Y LO MALO

VS

LO **BUENO**

TÉ

PREVIENE LA OBESIDAD
Es sin calorías, no contiene proteínas y es libre de grasas.

TIENE ANTIOXIDANTES
Contiene polifenoles, que retrasan el envejecimiento.

SUS PROPIEDADES TERMOGÉNICAS
Actúa contra la absorción de las grasas y ayuda a quemarlas.

CAFÉ

ES UN ESTIMULANTE
Aumenta tu energía estimulando el sistema nervioso.

REDUCE EL RIESGO DE MORIR DEL CORAZÓN
Disminuye la presencia de calcio en las arterias coronarias, que obstaculizan la circulación.

DISMINUYE EL DOLOR DE CABEZA
Dilata la tensión de los vasos sanguíneos del cerebro.

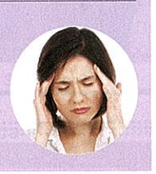

LO **MALO**

TÉ

PUEDE CAUSAR CÁNCER DE ESÓFAGO
Tomarlo muy caliente puede incrementar el riesgo de cáncer de esófago.

CONTIENE PESTICIDAS
Aunque algunos tés son orgánicos, todos tienen pesticidas, que a la larga pueden ser tóxicos.

CAFÉ

ELEVA EL COLESTEROL
Estudios revelaron que algunas propiedades del café aumentan el colesterol.

DESGASTA EL ESMALTE DENTAL
Los dientes de los bebedores regulares comienzan a mancharse de café.

Los **beneficios** de la **chía**

Esta pequeña semilla hace enormes aportaciones a tu salud, conócelas e inclúyela en tu dieta.

Ayuda a la piel, por sus ácidos grasos
Su ácido omega hace que tu cabello y uñas se fortalezcan y tengas una piel *radiante*.

Es una gran fuente de calcio
Si no tomas leche, es una gran alternativa para darle a tu cuerpo el calcio que necesita.

Te quita lo hinchado del cuerpo por la sal
Gracias a su alto contenido en potasio, eliminará la sal excedente y ya no estarás hinchada.

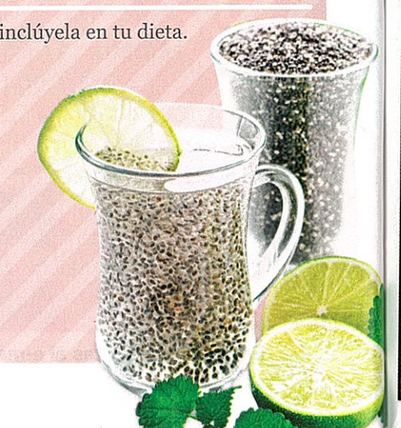

VALES PARA ATENCIÓN MÉDICA

INGLÉS Y COMPUTACIÓN EN TODOS LOS NIVELES

VALES DE PRIMER EMPLEO PARA JÓVENES

BECAS PARA NO DEJAR LA ESCUELA

PARA QUE ESTAS PROPUESTAS SE HAGAN REALIDAD

VOTA

VERDE

SÍ CUMPLE

Infórmate: partidoverde.org.mx

INSERCIÓN PAGADA POR EL COMITÉ EJECUTIVO NACIONAL DEL PARTIDO VERDE ECOLOGISTA DE MÉXICO. RESPONSABLE DE LA PUBLICACIÓN: NANCY GABRIELA BAEZ NÁJERA. CANDIDATOS DE LAS COALICIONES FEDERALES Y LOCALES DEL PARTIDO VERDE ECOLOGISTA DE MÉXICO - PARTIDO REVOLUCIONARIO INSTITUCIONAL Y CANDIDATURAS COMUNES DEL PARTIDO VERDE ECOLOGISTA DE MÉXICO - PARTIDO REVOLUCIONARIO INSTITUCIONAL.

sima moneda!

Su novia le "pintó el cuerno" a Salvador Zerboni

TVNotas

la verdad!

¡Angustiada!

Maribel Guardia

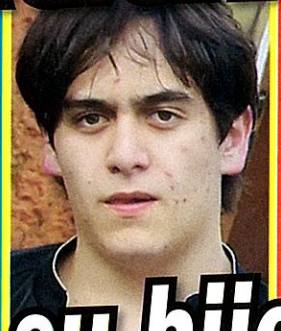

¡internó a su hijo

án por sus adicciones!

¡Triste final del amor!

entre Ingrid y Fernando,

¡ella enojada, ya que él la exhibió;

y él enojado, pues ella mintió!

Karenka

¡Qué bárbara!

or pasión

y sexo!

Juan Zepeda y su novia

agaban 6 mil

or pasar toda

tos en la cárcel!

¡Ilusionada!

Atala Sarmiento busca, con un tratamiento,

¡ser mamá a los 40!

¡Feliz con el cambio!

Erika, de La Academia,

¡bajó 30 kilos!

GEN
GRUPO EDITORIAL NOTIMEX
HECHO EN MÉXICO
No. 962
Semana 21
Mayo 26,
2015. $25
ISSN: 1665-2320
009962
Venta D. F.
9-JUN-15 T.V. NOTAS

¿Sabías que...?

El **el cerebro bloquea** automáticamente las cosas innecesarias o inútiles, como por ejemplo, el primer "el" de **esta frase**.

Institutos de cáncer alrededor del mundo demostraron que la guanábana puede destruir células malignas de algunos tipos de cáncer, gracias a sus propiedades naturales.

Existe un **trastorno mental** llamado licantropía, en el que el enfermo cree que puede **convertirse en lobo u otros animales** e imita su comportamiento como parte de su vida cotidiana.

-Papá, ¿tú sabes quién es el pariente vegetariano de Bruce Lee?
-No, hijo, ¿quién?
-Pues el *Broco Lee*.

Enviado por Evangelina Arreola

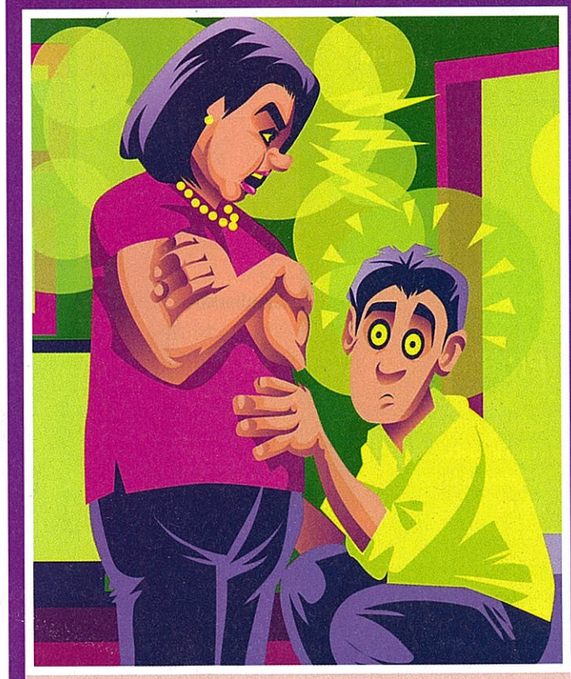

Una pareja discutía:
-¡Me vuelves a decir gorda y te dejo!
-No, amor, ¡piensa en el bebé!
-¿Cuál bebé?
-¡Ah!, ¿no estás embarazada?

Enviado por Alberto García

MÁNDANOS TU CHISTE A: eltvchiste@notmusa.com.mx, Y SI SALE PUBLICADO, COMUNÍCATE AL 9140-9500, EXT. 1036, **PORQUE YA GANASTE 500 PESOS.**

LEY PARA IMPEDIR EL TRÁFICO DE ANIMALES

LEY PARA COMBATIR LOS INCENDIOS FORESTALES

Y ERES TÚ QUIEN LAS PUEDE HACER REALIDAD

VOTA

VERDE

SÍ CUMPLE

Infórmate: partidoverde.org.mx

INSERCIÓN PAGADA POR EL COMITÉ EJECUTIVO NACIONAL DEL PARTIDO VERDE ECOLOGISTA DE MÉXICO. RESPONSABLE DE LA PUBLICACIÓN: NANCY GABRIELA BAEZ NÁJERA. CANDIDATOS DE LAS COALICIONES FEDERALES Y LOCALES DEL PARTIDO VERDE ECOLOGISTA DE MÉXICO - PARTIDO REVOLUCIONARIO INSTITUCIONAL Y CANDIDATURAS COMUNES DEL PARTIDO VERDE ECOLOGISTA DE MÉXICO - PARTIDO REVOLUCIONARIO INSTITUCIONAL.

eky y sus hijas hacen todo por ver a papá

tvynovelasmex @tvynovelasmex /TVyNovelasMex

TVyNovelas®

VISÍTANOS EN tvynovelas.com

José José

NE MEDIO CUERPO PARALIZADO

' dejó el tratamiento!

Karla Luna

'Si llega u muerte

e iría tranquila"

Bobby Larios

Perdona

a su ex por abandonarlo

vecina

Arranca

n mucho sabor

Andrea Noli ¡Dice adiós al vicio!

Espinoza Paz Su primera vez con... ¡Cristian Castro!

Superclick La Wanders Lover

AÑO XXXVII NÚM. 21
MAYO 25, 2015
$23.00

24 horas con...

Interpreta al villano Esteban Antunes en *Amores con trampa* y nos platicó lo que hace en uno de sus días

06:30

"Me levanto, más bien, me levantan muy temprano mis dos gatos (Totol y Nikita) para pedirme su alimento, entonces, lo primero que hago es darles de comer".

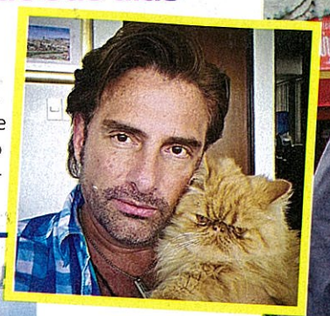

06:45

Se prepara una taza de café colombiano, pone música clásica, abre sus ventanas y se vuelve a meter a la cama, pero ya no se duerme.

07:30

"Preparo un café con leche y tengo un ritual: me siento en el suelo frente a mi sala, veo hacia el horizonte y medito".

08:00

Va a un gimnasio que está cerca de su casa para practicar una hora de *CrossFit*.

09:00

Llega a su casa y se mete a bañar mientras Rosita, su asistente, le prepara el desayuno: yoghurt, huevos revueltos y jugo.

10:00

Llega a trabajar a Televisa San Ángel. Va al departamento de maquillaje y peinado para que lo arreglen, y se viste como lo requiera el personaje.

11:00

Inicia ensayo y luego grabación en el foro para realizar las escenas de ese día.

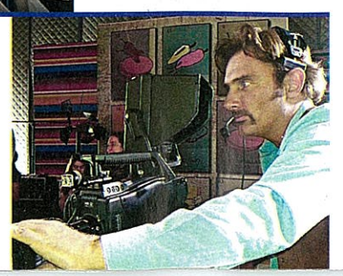

TEXTO: GABRIEL GAMA VÁZQUEZ • FOTOGRAFÍAS: ARCHIVO (4), WEB (10)

EN EL VERDE TRABAJAMOS EN LAS PROPUESTAS QUE TE IMPORTAN

BECAS PARA NO DEJAR LA ESCUELA

Vamos a promover un programa nacional de becas (apoyo económico) para que nadie deje la escuela (secundaria y preparatoria) por tener que trabajar.

VALES DE PRIMER EMPLEO PARA JÓVENES

Vamos a promover que los jóvenes consigan su primer empleo entregándoles un vale que su primer empleador podrá deducir de sus impuestos, si los contrata.

VOTA

VERDE

SÍ CUMPLE

VALES PARA ATENCIÓN MÉDICA

Vamos a promover un programa de vales de atención médica para que te atiendan a ti y a tu familia en otra clínica, si en tu clínica del IMSS, ISSSTE y Seguro Popular no te pueden atender.

INGLÉS Y COMPUTACIÓN EN TODOS LOS NIVELES

Vamos a modificar la ley para que las materias de inglés y computación sean obligatorias y de calidad en todos los niveles.

Infórmate: partidoverde.org.mx

INSERCIÓN PAGADA POR EL COMITÉ EJECUTIVO NACIONAL DEL PARTIDO VERDE ECOLOGISTA DE MÉXICO. RESPONSABLE DE LA PUBLICACIÓN: NANCY GABRIELA BAEZ NÁJERA.
CANDIDATOS DE LAS COALICIONES FEDERALES Y LOCALES DEL PARTIDO VERDE ECOLOGISTA DE MÉXICO - PARTIDO REVOLUCIONARIO INSTITUCIONAL.

PARA QUE ESTAS PROPUESTAS
SE HAGAN REALIDAD

VOTA

VERDE

SÍ CUMPLE

Infórmate: partidoverde.org.mx

INSERCIÓN PAGADA POR EL COMITÉ EJECUTIVO NACIONAL DEL PARTIDO VERDE ECOLOGISTA DE MÉXICO. RESPONSABLE DE LA PUBLICACIÓN: NANCY GABRIELA BAEZ NÁJERA. CANDIDATOS DE LAS COALICIONES FEDERALES Y LOCALES DEL PARTIDO VERDE ECOLOGISTA DE MÉXICO - PARTIDO REVOLUCIONARIO INSTITUCIONAL.

Harry Geithner

MUY TRABAJADOR. Ahora lo podemos ver de lunes a viernes en *Amores con trampa* junto a un gran elenco.

15:00

"Como en Televisa: carne asada, ensalada de vegetales y una sopa de verduras. Y regreso al foro".

18:00

Termina de grabar y pasa por su novia, Claudia Marín: "Tenemos el convenio de ir un día a la semana al teatro. Esta vez fuimos a ver la obra *El tiempo se detiene*".

20:30

Van a cenar: "Nos gusta descubrir nuevos restaurantes, y más de comida colombiana".

22:00

"Al llegar a mi hogar, lo primero que hago es revisar mis redes sociales, el correo y checo los mensajes de la grabadora del teléfono".

22:30

"Le doy de cenar a mis gatos y me pongo a leer un libro, ahora voy a la mitad de *Más allá del olvido*, del escritor Patrick Modiano".

23:00

"Duermo boca abajo, con pantalón corto, porque sufro de calor. Uso cinco almohadas de pluma".

cky y sus hijas hacen todo por ver a papá

tvynovelasmex @tvynovelasmex /TVyNovelasMex

TVyNovelas®

VISÍTANOS EN tvynovelas.com

José José

NE MEDIO CUERPO PARALIZADO

y dejó el tratamiento!

Superclick La Wanders Lover

AÑO XXXVII NÚM. 21
MAYO 25, 2015
$23.00

Karla Luna

"Si llega
a muerte
e iría tranquila"

Bobby Larios

Perdona

a su ex por abandonarlo

a vecina

Arranca

n mucho sabor

Andrea Noli

¡Dice adiós al vicio!

Espinoza Paz

Su primera vez con...

¡Cristian Castro!

Soundcheck

POR ARTURO FORZÁN

89.7 FM Oye

ARRASÓ Bruno Mars fue de los más esperados en el festival internacional y cerró su participación con el hitazo *Uptown Funk*.

Rock in Rio se oye desde Las Vegas

Sin duda, las ganadoras de este viaje a Las Vegas con todo pagado tuvieron un fin de semana inolvidable. El lugar, Las Vegas; el escenario, el festival Rock in Rio USA, donde nuestras cuatro invitadas pudieron disfrutar de grandes de la música como Bruno Mars, Taylor Swift y Tove Lo, entre otros.

Las afortunadas se dieron cita en el Aeropuerto de la Ciudad de México a primera hora del jueves 14 de mayo para dar inicio a una de las mejores experiencias en la Ciudad del Pecado. Gustavo Tello y Mine fueron los encargados de consentir a las radiOyentes llegando al hotel MGM Grand Las Vegas. En el segundo día de estancia hicieron el canje de sus pulseras y se lanzaron al City of Rock en un espectacular y soleado día con un ambiente lleno de gente joven y muchas ganas de fiesta y música. El primero en salir al escenario fue Charlie XCX, a quien alrededor de 50 mil personas recibieron muy bien. Así también acogieron a Tove Lo, quien además de deleitar a los presentes recibió en un *meet and greet* a nuestras invitadas radiOyentes para que la conocieran y, por supuesto, no podía faltar una foto con ella.

LAS GANADORAS DE OYE. Ellas fueron las afortunadas que disfrutaron de esta experiencia inolvidable.

MEET AND GREET CON TOVE LO

Esto, por supuesto, exclusivo de Oye 89.7 FM. Con mucho por hacer, las ganadoras pasaron de Tove Lo a Jessie J., quien demostró su capacidad vocal y obtuvo los mejores comentarios del público siendo así una de las mejores en el primer día del festival.

Aunque el entusiasmo y ambiente de fiesta se contagiaba, a quienes no les fue del todo bien fue a los chavos de Echosmith, quienes a pesar de darlo todo en el escenario no tuvieron la respuesta que se esperaba por parte del público. Ed Sheeran no necesitó más que su guitarra para demostrar su talento, llevándose las palmas de los asistentes. Y mientras nuestras ganadoras, Flor, Aleida, Leslie y Lizeth, disfrutaban de Rock in Rio llegó el turno para lo más esperado del día viernes 15, Taylor Swift, quien interpretó canciones de su más reciente disco, *1989*. Con unas 60 mil personas aproximadamente, el festival se movía al ritmo de canciones como *Blank Space* y *Style*; además, sorprendió al hacer un dueto con Ed Sheeran, que enloqueció al público. *Shake it Off* fue con la canción que cerró montada sobre una plataforma que volaba sobre el público y todos sus bailarines, lo cual acercó a la Nueva Princesa del Pop a los asistentes. De esta forma, el festival terminó su primer día de actividades alrededor de las 2 de la mañana.

El segundo día del Rock in Rio no fue la excepción. Fiesta total en las calles montadas para el City of Rock con actuaciones, bailes de varias partes del mundo, mucha comida, bebida y recuerdos que se compraban con un chip integrado a las pulseras y que podías precargar.

La presentación de Magic! fue excepcional, 30 mil personas cantando su *hit Rude*. Después se puso romántico el asunto cuando apareció John Legend y ya todo mundo esperaba la llegada de Bruno Mars, quien con su orquesta prendió a los más de 70 mil asistentes que había para entonces y empezó con su conocido éxito *Treasure*; le siguieron *Just the Way You Are*, *Married Me* y cerró con el hitazo del momento *Uptown Funk*. La fiesta más grande en el primer festival Rock in Rio que se realiza en los Estados Unidos y Oye estuvo presente. TWN

FOTOGRAFÍAS: WEB, ARTURO FORZÁN

BECAS PARA NO DEJAR LA ESCUELA

Vamos a promover un programa nacional de becas (apoyo económico) para que nadie deje la escuela (secundaria y preparatoria) por tener que trabajar.

VALES DE PRIMER EMPLEO PARA JÓVENES

Vamos a promover que los jóvenes consigan su primer empleo entregándoles un vale que su primer empleador podrá deducir de sus impuestos, si los contrata.

VALES PARA ATENCIÓN MÉDICA

Vamos a promover un programa de vales de atención médica para que te atiendan a ti y a tu familia en otra clínica, si en tu clínica del IMSS, ISSSTE y Seguro Popular no te pueden atender.

INGLÉS Y COMPUTACIÓN EN TODOS LOS NIVELES

Vamos a modificar la ley para que las materias de inglés y computación sean obligatorias y de calidad en todos los niveles.

PARA QUE ESTAS PROPUESTAS SE HAGAN REALIDAD

VOTA

VERDE

SÍ CUMPLE

Infórmate: partidoverde.org.mx

INSERCIÓN PAGADA POR EL COMITÉ EJECUTIVO NACIONAL DEL PARTIDO VERDE ECOLOGISTA DE MÉXICO. RESPONSABLE DE LA PUBLICACIÓN: NANCY GABRIELA BAEZ NÁJERA. CANDIDATOS DE LAS COALICIONES FEDERALES Y LOCALES DEL PARTIDO VERDE ECOLOGISTA DE MÉXICO - PARTIDO REVOLUCIONARIO INSTITUCIONAL.

cky y sus hijas hacen todo por ver a papá

tvynovelasmex @tvynovelasmex /TVyNovelasMex

TVyNovelas®

VISÍTANOS EN tvynovelas.com

José José

NE MEDIO CUERPO PARALIZADO

y dejó el tratamiento!

Superclick La Wanders Lover

AÑO XXXVII NÚM. 21
MAYO 25, 2015
$23.00

Karla Luna

"Si llega
a muerte
e iría tranquila"

Bobby Larios

Perdona

a su ex por abandonarlo

a vecina

Arranca

n mucho sabor

Andrea Noli

¡Dice adiós al vicio!

Espinoza Paz

Su primera vez con...

¡Cristian Castro!

Conoce el rostro de "la voz" del programa *Hoy*

Chema Armesto cumple 31 años de locutor, y aunque todo comenzó como un juego, ahora es uno de los más cotizados en la televisión

Todas las mañanas desde hace nueve años, José María Armesto Odriozola, conocido como "Chema", guía con su peculiar tono a las televidentes del programa *Hoy*, y las ha conquistado con la frase: "señoras bonitas", pero ya no se imaginarán más el rostro de este locutor, pues aquí se los presentamos y les contamos la historia de cómo su sueño de niño se convirtió en realidad.

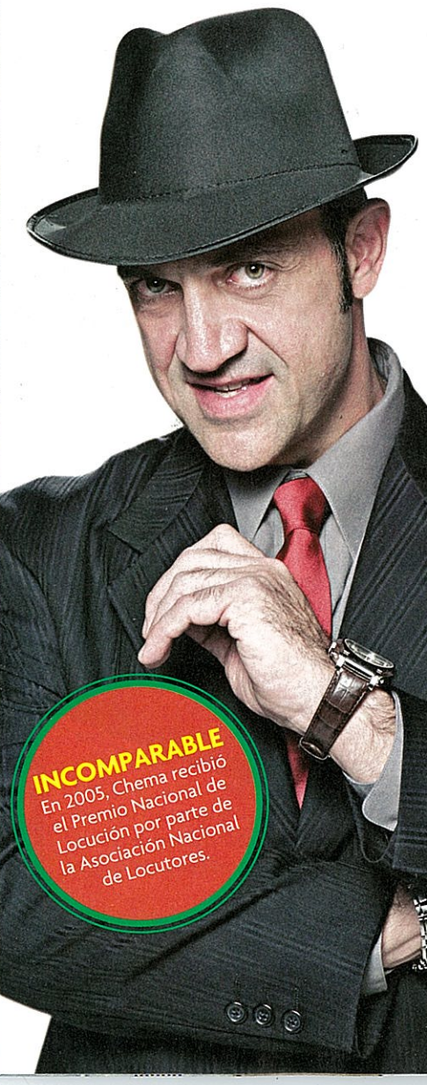

INCOMPARABLE En 2005, Chema recibió el Premio Nacional de Locución por parte de la Asociación Nacional de Locutores.

Platícanos de tus inicios...
Desde muy niño nació en mí la inquietud de algún día ser locutor profesional. Empecé jugando a que narraba partidos de futbol y beisbol cuando tenía siete años. Luego, a los nueve, con mis primos y amigos hacía mis radionovelas. Yo mismo las escribía, agarraba una grabadora y las producía. Y ya son 31 años de que empecé a concretar mi sueño.

¿Cómo llegó la primera oportunidad?
Resulta que cuando estudiaba la carrera de Comunicación, un día alguien llegó a la universidad en busca de una voz, entró al salón y preguntó: "¿Conocen algún locutor?". Levanté la mano y dije: "Yo soy muy bueno". Me vieron tan seguro que de inmediato me citaron para un *casting* en una estación de radio que pertenecía a Núcleo Radio Mil; hice la prueba, les gustó, y en un par de días ya estaba trabajando, tenía 19 años.

¿También has hecho comerciales?
Sí, ya hasta perdí la cuenta. He sido la voz de una importante marca de cerveza, de un banco, de autos, de lácteos, medicamentos, llanteras y colchones.

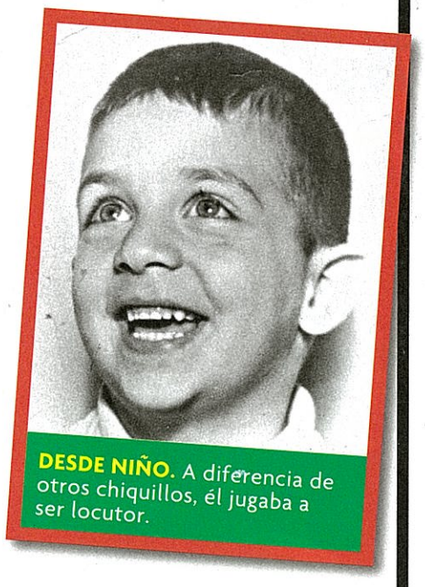

DESDE NIÑO. A diferencia de otros chiquillos, él jugaba a ser locutor.

También he hecho doblaje para películas, como *La caída del Halcón Negro, Ben-Hur, Depredador* y *Chicken Little*.

¿Te han reconocido por tu voz?
El otro día fui a una tlapalería a comprar clavos, llego y digo: "¿Tendrá clavos de dos pulgadas?", y la señora que atendía me dice: "Usted es Chema del programa *Hoy*, ¿verdad?". "Así es, señora bonita", le respondí. TVyN

LA FOTO DEL RECUERDO. Es aficionado a la fiesta brava, por ello no perdió la oportunidad de platicar con El Juli durante su visita al foro.

TEXTO: GABRIEL GAMA VÁZQUEZ • FOTOGRAFÍAS: JOSÉ LUIS RAMOS, CORTESÍA DE CHEMA

cky y sus hijas hacen todo por ver a papá

tvynovelasmex @tvynovelasmex /TVyNovelasMex

TVyNovelas®

VISÍTANOS EN tvynovelas.com

José José

NE MEDIO CUERPO PARALIZADO

y dejó el tratamiento!

Superclick La Wanders Lover

AÑO XXXVII NÚM. 21
MAYO 25, 2015
$23.00

Karla Luna

"Si llega
a muerte
e iría tranquila"

Bobby Larios

Perdona

a su ex por abandonarlo

a vecina

Arranca

n mucho sabor

Andrea Noli

¡Dice adiós al vicio!

Espinoza Paz

Su primera vez con...

¡Cristian Castro!

Esta pequeña se **adueña de las redes**

Mafer Chavana tiene apenas 12 años pero comienza una prometedora carrera musical

Con su disco *Princesa moderna* bajo el sello discográfico de Universal, Mafer Chavana ha logrado conquistar poco a poco los corazones de niños y grandes, pues es considerada toda una reina en las redes sociales, ya que sus seguidores crecen como la espuma y sus ganas de triunfar en la escena musical, también.

¿Cómo empiezas en esta carrera?
Mi papá es Ernesto Chavana (conductor de televisión en Monterrey), y pues de alguna manera siempre estuve cerca de los medios; al principió mis papás no querían, pero les demostré que tengo vocación.

Tienes disco nuevo...
Sí, estoy agradecida con Universal, es mi disquera, me apoya mucho y me deja crecer como artista, ya tuve participaciones con música incidental en la telenovela *Lo que la vida me robó*.

¿Qué quieres ser de grande?
Abogada, pero me gustaría mucho llevar esa carrera de la mano de mi faceta artística; por el momento me concentro en la escuela. TV&N

HEREDA TALENTO. Su papá es conductor en Monterrey.

TEXTO: MARÍA DE JESÚS CANDEDO • FOTOGRAFÍAS: MAURICIO LÓPEZ

VALES PARA ATENCIÓN MÉDICA

VALES DE PRIMER EMPLEO PARA JÓVENES

INGLÉS Y COMPUTACIÓN EN TODOS LOS NIVELES

BECAS PARA NO DEJAR LA ESCUELA

PARA QUE ESTAS PROPUESTAS SE HAGAN REALIDAD

VOTA

VERDE

SÍ CUMPLE

Infórmate: partidoverde.org.mx

INSERCIÓN PAGADA POR EL COMITÉ EJECUTIVO NACIONAL DEL PARTIDO VERDE ECOLOGISTA DE MÉXICO. RESPONSABLE DE LA PUBLICACIÓN: NANCY GABRIELA BAEZ NÁJERA. CANDIDATOS DE LAS COALICIONES FEDERALES Y LOCALES DEL PARTIDO VERDE ECOLOGISTA DE MÉXICO - PARTIDO REVOLUCIONARIO INSTITUCIONAL.

cky y sus hijas hacen todo por ver a papá

tvynovelasmex @tvynovelasmex /TVyNovelasMex

TVyNovelas®

VISÍTANOS EN tvynovelas.com

José José

NE MEDIO CUERPO PARALIZADO

y dejó el tratamiento!

Superclick La Wanders Lover

AÑO XXXVII NÚM. 21
MAYO 25, 2015
$23.00

Karla Luna

"Si llega
a muerte
e iría tranquila"

Bobby Larios

Perdona

a su ex por abandonarlo

a vecina

Arranca

n mucho sabor

Andrea Noli

¡Dice adiós al vicio!

Espinoza Paz

Su primera vez con...

¡Cristian Castro!

PROMOTORES DE GOL POR MÉXICO
Javier Alarcón; Alicia Lebrija, Presidenta de Fundación Televisa; Alejandro Baillères, Director General de GNP Seguros; Marisol González, y Toño de Valdés.

¡Vamos por más!

Gol por México cumple 14 años y llega a un millón de beneficiados

Dicen que los sueños se cumplen, como el que tuvo Fundación Televisa, apoyado por GNP Seguros y Televisa Deportes, cuando en 2001 creó el programa social Gol por México, que para orgullo y satisfacción de todos hoy alcanza un millón de beneficiarios mediante programas como educación, salud, vivienda y nutrición, ayuda que llega a habitantes de sectores sociales en condiciones desfavorables, con una aportación específica por cada gol marcado en los partidos de la liga local y de la Selección Mexicana.

Durante el festejo, Alicia Lebrija, Presidenta de Fundación Televisa, dijo: "Hoy es un programa consolidado que lo único que hace es generar beneficios para miles y miles de mexicanos todos los fines de semana. ¿Qué más podemos pedir? Que esa pasión del futbol se convierta en una pasión por ayudar a los que más lo necesitan".

En estos 14 años se han anotado siete mil 500 goles, y el 2 de mayo pasado se llegó al millón de favorecidos por este programa.

Por su parte, Alejandro Baillères, Director General de GNP Seguros, señaló: "Es una iniciativa en la que los principales protagonistas no son los futbolistas que anotan, sino las personas beneficiadas, ya que con la ayuda sufren un cambio en su vida".

Para terminar la celebración, y luego de dar algunos reconocimientos a jóvenes y familias en representación del millón de beneficiados, Toño de Valdés, quien fungió como uno de los conductores del evento, dijo: "¡Es un orgullo ser parte del programa social Gol por México... ¡Juntos vamos por más!". TVN

RECONOCEN SU AYUDA. Alejandro Baillères fue homenajeado por su labor altruista, y como regalo le entregaron una camiseta del Club América, del que es seguidor.

AL TÉRMINO DEL FESTEJO. Los promotores de Gol por México y los jóvenes y familias que fueron en representación del millón de beneficiados se tomaron la foto.

TEXTO: GABRIEL GAMA VÁZQUEZ • FOTOGRAFÍAS: CLAUDIA CAMPOS

LEY PARA COMBATIR LOS INCENDIOS FORESTALES

LEY PARA IMPEDIR EL TRÁFICO DE ANIMALES

Y ERES TÚ QUIEN LAS PUEDE HACER REALIDAD

VOTA VERDE SÍ CUMPLE

Infórmate: partidoverde.org.mx

INSERCIÓN PAGADA POR EL COMITÉ EJECUTIVO NACIONAL DEL PARTIDO VERDE ECOLOGISTA DE MÉXICO. RESPONSABLE DE LA PUBLICACIÓN: NANCY GABRIELA BAEZ NÁJERA. CANDIDATOS DE LAS COALICIONES FEDERALES Y LOCALES DEL PARTIDO VERDE ECOLOGISTA DE MÉXICO - PARTIDO REVOLUCIONARIO INSTITUCIONAL.

VANIDADES

William y Carlos de Inglaterra
superan viejas heridas

Padrinos de lujo
Una puerta abierta en Hollywood

MICHAEL JACKSON
LA LEYENDA CONTINUA...

"No quiero ser madre"
¿Elección consciente?

En exclusiva
GALILEA MONTIJO & JEREMY PIVEN

Trajes de baño:
Una ola de seducción

$38.00 M.N.

020615

Solo para mayores de 18 años

www.vanidades.com

Arriba: Prince Michael fue captado fumando un cigarrillo junto a su guardaespaldas. Arriba, a la derecha: Prince Michael con su abuela Katherine Jackson.
Abajo: Paris Jackson en el 2013 cambió su imagen; se cortó el pelo y se tiñó de rojo.

Prince Michael, Paris y "Blanket", HAN VIVIDO CON SU ABUELA paterna en California, pero ahora el mayor va entrar a la universidad y se irá a vivir solo

fotografiado con un amigo y un guardaespaldas en Los Angeles. Sus fotos, en las que aparece fumando un cigarrillo enrollado y luciendo un collar hecho de casquillos de bala, no habrían llamado demasiado la atención en caso de tener otro apellido. Pero tratándose de Prince, provocó numerosos comentarios. Con seguridad, muchos se preguntaron si fumaba un cigarrillo común y corriente… u otra cosa. ¡No debe ser fácil para un chico de su edad tener siempre todos los ojos encima!

PARIS, LA DEL MEDIO

La hija del Rey del Pop, Paris-Michael Katherine Jackson, es la que con más frecuencia ha aparecido en los medios. Uno de los sucesos más divulgados fue su intento de suicidio, en el 2013, como resultado de la depresión por la muerte de su padre. Pero esos tiempos difíciles parecen haber quedado atrás para una chica que ha tenido que lidiar con el dolor de la pérdida y con la persecución mediática. Ultimamente se le ha visto relajada y sonriente junto al futbolista Chester Castellaw. Al principio se creyó que el joven era su entrenador personal, pero enseguida fue obvio que entre ellos existía un vínculo amoroso.

No es este el primer enamorado de Paris, pues a los 16 años tuvo un corto romance con DeAndre Brackensick, un guapo concursante del certamen televisivo de cantantes *American Idol*.

A principios de abril, Paris publicó en *Facebook* una foto suya y de Chester, con el siguiente comentario: "Nosotros conservamos este amor en una fotografía, hicimos estos recuerdos para nosotros mismos, donde nuestros ojos nunca se cierran, el corazón nunca se rompe y el tiempo permanece congelado aún". Una fuente allegada a los Jackson dijo que Chester "había pasado todos los exámenes y que la familia completa lo había aprobado".

El joven tiene un año más que su novia y juega en el Souther California Soccer Club Real So Cal. La pareja se conoció a través de amigos comunes, cuando Paris dejó su colegio en Utah para vivir con su abuela en Los Angeles. Según dicen, la chica está loca por Chester, a quien sus allegados consideran un joven amable y cariñoso, que trata de entenderla.

Hace algunos años, Paris reveló que desde pequeña adoraba actuar y que hacía improvisaciones junto con su papá. ¿Convertirse en actriz seguirá dentro de sus planes? En estos momentos no se sabe.

"BLANKET", EL MENOR

El tercer hijo del Rey del Pop es Prince Michael Jackson II ("Blanket"). Por ser el menor, ha sido el menos asediado por los medios. El niño nació por el método conocido como subrogación y, según se publicó en el 2009, poco después de la muerte de Jackson, la mujer que lo llevó en su vientre fue una enfermera mexicana llamada Helena. Al parecer, Debbie Rowe no pudo

ARRIBA, DE IZQUIERDA A DERECHA: SPLASH NEWS. EFE. ABAJO, A LA IZQUIERDA: THE GROSBY GROUP.

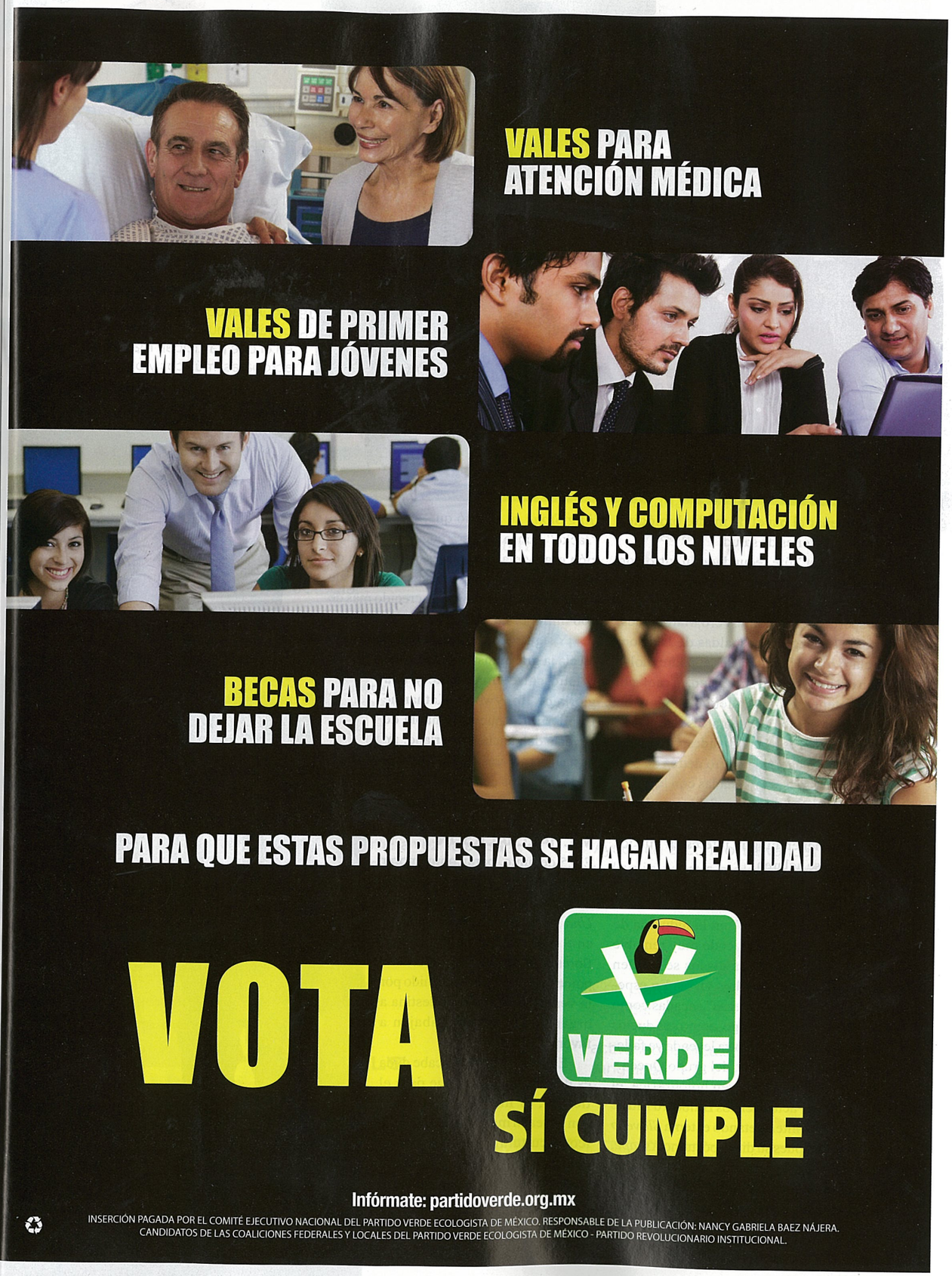

VANIDADES

William y Carlos de Inglaterra
superan viejas heridas

Padrinos de lujo
Una puerta abierta en Hollywood

MICHAEL JACKSON
LA LEYENDA CONTINUA...

"No quiero ser madre"
¿Elección consciente?

En exclusiva
GALILEA MONTIJO & JEREMY PIVEN

Trajes de baño:
Una ola de seducción

$38.00 M.N.

020615

Solo para mayores de 18 años

www.vanidades.com

7

8

9

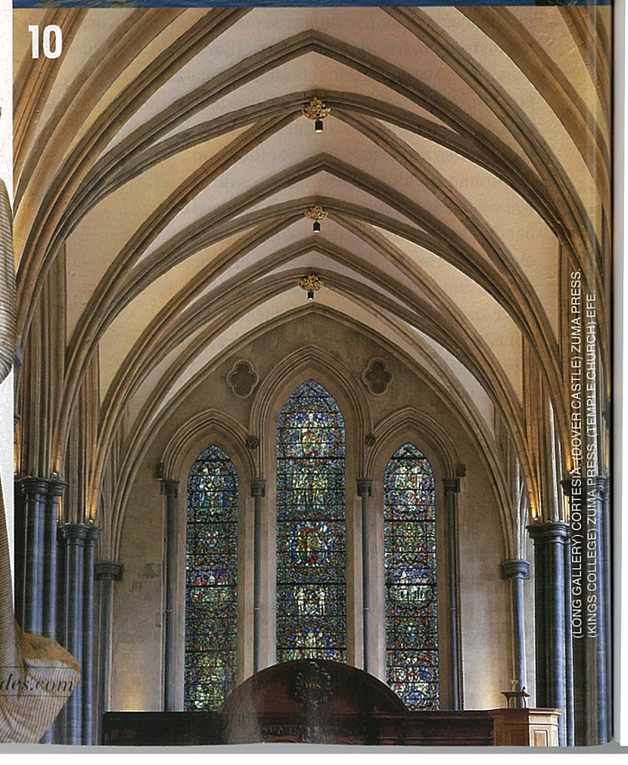
10

11

7. La Long Gallery de Syon House aparece en la película *Emma*.
8. Dover Castle.
9. King's College, Cambridge University.
10. La Temple Church apareció en el *thriller The Da Vinci Code*.
11. Vestido utilizado por Emma Thompson en *Sense and Sensibility*.

que incluyen Dover Castle, Waverley Abbey y Ashridge Estate, además del bello Windsor Great Park. Estos impresionantes campos ingleses te van a enamorar y comprenderás por qué los británicos aman tanto la campiña y sus lindos *country homes*. Si te gusta la pintura, te interesará saber que el film *Mr. Turner* —sobre el famoso pintor J. M. W. Turner— se rodó en Petworth House, parte del National Trust, donde ese artista vivió (y donde también se filmó parte de *Maleficent* con Angelina Jolie).

La bella cinta *Sense and Sensibility* se rodó en Yeovil, en la zona de Somerset, donde la familia Palmer vivía en Montacute House y en Saltram House, Plympton, en Devon. Algunas de sus escenas se realizaron en Londres, en las bellas mansiones de Adam Street y en Chandos House, en Queen Anne Street.

¿Superinteresantes? Los *tours* a locaciones de cine y televisión en el propio Londres. Algunos de ellos se hacen a pie y en dos horas conoces infinidad de lugares londinenses por los que se han movido héroes como James Bond o Jason Bourne y donde han rodado films como *The Sweeney*, *The Da Vinci Code*, *V for Vendetta*, *Kick-Ass*, *Match Point* y la última serie *24*. Recorrerás sitios emblemáticos como Trafalgar Square, Westminster Abbey, el Parlamento, el London Eye y muchos más.

También es divertido visitar restaurantes "de cine" como Nobu London (Julia Roberts y Hugh Grant comen allí en el film *Notting Hill*), el Portrait Restaurant de la National Portrait Gallery (aparece en *Closer*, con Natalie Portman, Clive Owen, Julia Roberts y Jude Law), la Brasserie Max del hotel Covent Garden (lo usó Woody Allen en *Match Point*) o el Tate Modern Restaurant, que aparece en los films de *Bridget Jones*.

En Internet, el portal Movie-Locations te ayuda a buscar el lugar exacto del Reino Unido donde se han filmado maravillosos films a través de los años. ¡No te pierdas esta experiencia única del mundo de los viajes! ■

(LONG GALLERY) CORTESÍA SYON HOUSE; (DOVER CASTLE) ZUMA PRESS; (KING'S COLLEGE) ZUMA PRESS; (TEMPLE CHURCH) EFE

EN EL VERDE TRABAJAMOS EN LAS PROPUESTAS QUE TE IMPORTAN

PARA QUE ESTAS PROPUESTAS
SE HAGAN REALIDAD

VOTA

VERDE

SÍ CUMPLE

Infórmate: partidoverde.org.mx

INSERCIÓN PAGADA POR EL COMITÉ EJECUTIVO NACIONAL DEL PARTIDO VERDE ECOLOGISTA DE MÉXICO. RESPONSABLE DE LA PUBLICACIÓN: NANCY GABRIELA BAEZ NÁJERA. CANDIDATOS DE LAS COALICIONES FEDERALES Y LOCALES DEL PARTIDO VERDE ECOLOGISTA DE MÉXICO - PARTIDO REVOLUCIONARIO INSTITUCIONAL.

12. Vista de Sherborne.
13. Montacute House fue una de las locaciones de *Sense and Sensibility.*

La campiña británica ha sido escenario de numerosos filmes y series de época

(SHELBORNE; MONTACLE) CORTESIA.

BECAS PARA NO DEJAR LA ESCUELA

Vamos a promover un programa nacional de becas (apoyo económico) para que nadie deje la escuela (secundaria y preparatoria) por tener que trabajar.

VALES DE PRIMER EMPLEO PARA JÓVENES

Vamos a promover que los jóvenes consigan su primer empleo entregándoles un vale que su primer empleador podrá deducir de sus impuestos, si los contrata.

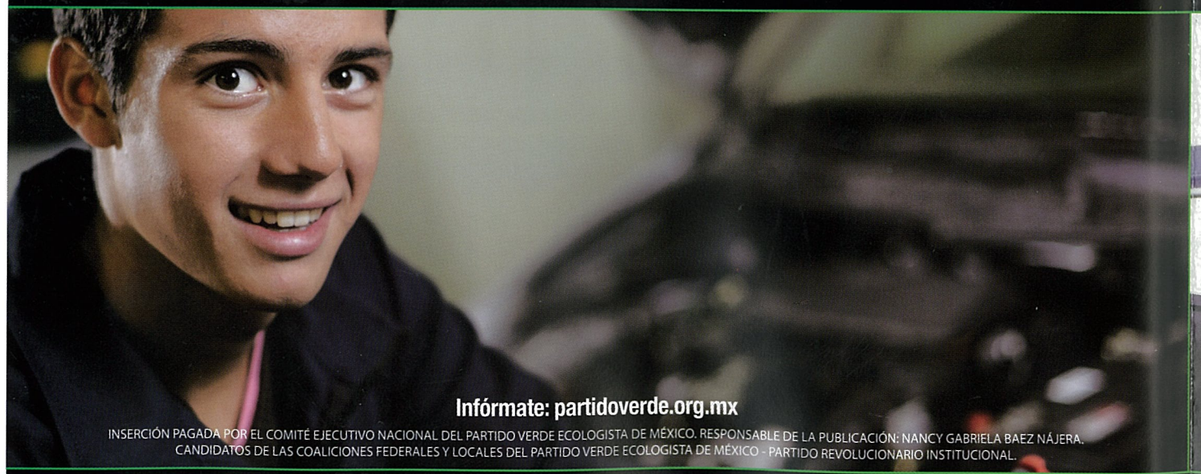

Infórmate: partidoverde.org.mx

INSERCIÓN PAGADA POR EL COMITÉ EJECUTIVO NACIONAL DEL PARTIDO VERDE ECOLOGISTA DE MÉXICO. RESPONSABLE DE LA PUBLICACIÓN: NANCY GABRIELA BAEZ NÁJERA. CANDIDATOS DE LAS COALICIONES FEDERALES Y LOCALES DEL PARTIDO VERDE ECOLOGISTA DE MÉXICO - PARTIDO REVOLUCIONARIO INSTITUCIONAL.

VOTA

VERDE

SÍ CUMPLE

VALES PARA ATENCIÓN MÉDICA

Vamos a promover un programa de vales de atención médica para que te atiendan a ti y a tu familia en otra clínica, si en tu clínica del IMSS, ISSSTE y Seguro Popular no te pueden atender.

INGLÉS Y COMPUTACIÓN EN TODOS LOS NIVELES

Vamos a modificar la ley para que las materias de inglés y computación sean obligatorias y de calidad en todos los niveles.

(LONG GALLERY) CORTESY HEPOVER CASTLE) ZUMA PRESS. (KINGS COLLEGE) ZUMA PRESS. (TEMPLE CHURCH) EFE

VANIDADES

William y Carlos de Inglaterra
superan viejas heridas

Padrinos de lujo
Una puerta abierta en Hollywood

MICHAEL JACKSON
LA LEYENDA CONTINUA...

"No quiero ser madre"
¿Elección consciente?

En exclusiva
GALILEA MONTIJO & JEREMY PIVEN

Trajes de baño:
Una ola de seducción

$38.00 M.N.

020615

Solo para mayores de 18 años

www.vanidades.com

chismes

ROBERT PATTINSON
A toda velocidad

Robert Pattinson está tan, pero tan enamorado de su prometida, la rapera británica Tahliah Barnett, también conocida como FKA Twigs, que corren rumores de que el dúo ya está pensando en boda. Los allegados de la pareja creen que el gran evento se realizará en el verano, nada menos que en un *pub* inglés… y que la cigüeña no tardará en llegar, pues Rob está ansioso por ser papá. Al mismo tiempo, su ex, Kristen Stewart, declara que "nunca he sido más feliz". ¿Le creemos?

RUSSELL CROWE
Recuerda unas bromas...

Russell Crowe no es un tipo que aparente tener un gran sentido del humor, pero siempre sonríe al recordar las bromas telefónicas que le hacía Michael Jackson. "Cuando me llamó una vez, Michael preguntó: '¿Está el señor Pared?' y cuando le respondí que no, preguntó por la señora Pared y luego por los niños Pared. Cuando le dije que ninguno estaba, insistió: '¿Y entonces cómo sostienen el techo?'...". ¡Así pasaba el rato el Rey del Pop!

PARIS HILTON
Inspirada

La eterna aspirante a estrella Paris Hilton dice sentirse inspirada por ¡Kim Kardashian! Quizás no lo recuerdas, pero un tiempo atrás "Doble K" fue la estilista personal de la espigada rubia. Sí, era quien la ayudaba a crear ese *look* de heredera de la *jet set*. De acuerdo con Paris, Kim se ha superado tanto, que "es una inspiración. Me siento orgullosa de todo lo que ha logrado en la vida".

(ROBERT, PARIS) AP (2). (RUSSELL) EFE.

BECAS PARA NO DEJAR LA ESCUELA

Vamos a promover un programa nacional de becas (apoyo económico) para que nadie deje la escuela (secundaria y preparatoria) por tener que trabajar.

VALES DE PRIMER EMPLEO PARA JÓVENES

Vamos a promover que los jóvenes consigan su primer empleo entregándoles un vale que su primer empleador podrá deducir de sus impuestos, si los contrata.

VALES PARA ATENCIÓN MÉDICA

Vamos a promover un programa de vales de atención médica para que te atiendan a ti y a tu familia en otra clínica, si en tu clínica del IMSS, ISSSTE y Seguro Popular no te pueden atender.

INGLÉS Y COMPUTACIÓN EN TODOS LOS NIVELES

Vamos a modificar la ley para que las materias de inglés y computación sean obligatorias y de calidad en todos los niveles.

PARA QUE ESTAS PROPUESTAS SE HAGAN REALIDAD

VOTA

VERDE

SÍ CUMPLE

Infórmate: partidoverde.org.mx

INSERCIÓN PAGADA POR EL COMITÉ EJECUTIVO NACIONAL DEL PARTIDO VERDE ECOLOGISTA DE MÉXICO. RESPONSABLE DE LA PUBLICACIÓN: NANCY GABRIELA BAEZ NÁJERA. CANDIDATOS DE LAS COALICIONES FEDERALES Y LOCALES DEL PARTIDO VERDE ECOLOGISTA DE MÉXICO - PARTIDO REVOLUCIONARIO INSTITUCIONAL.

VANIDADES

William y Carlos de Inglaterra
superan viejas heridas

Padrinos de lujo
Una puerta abierta en Hollywood

MICHAEL JACKSON
LA LEYENDA CONTINUA...

"No quiero ser madre"
¿Elección consciente?

En exclusiva
GALILEA MONTIJO & JEREMY PIVEN

Trajes de baño:
Una ola de seducción

$38.00 M.N.

020615

Solo para mayores de 18 años

www.vanidades.com

Hubo un par de momentos en los que estuve interpretando un personaje con ciertas interacciones con lo que yo mismo viví. Es como si hubiera investigado ese personaje mi vida entera, porque lo viví con otros representantes de artistas todo el tiempo. Por eso, cuando me lo ofrecieron, acepté enseguida (Risas). Estaba todo tan bien escrito y específico, que me parecía que conocía a toda esa gente, conocía la energía. Cuando fui al departamento de vestuario, hasta les dije cómo tenía que vestirme, porque los representantes matan por tener la mejor ropa. En vestuario quedaron horrorizados, porque pensaron que podían darme cualquier traje. Pero yo me negué: no, no, no, tenía que ser real, sabía exactamente cómo tenía que ser mi personaje...

¿Quiere decir que la vida de Jeremy Piven se parece bastante a la vida de Ari Gold?

Se parece mucho más a la película de *Spy Kids* (Risas). ¡Ese es mi espejo! Me gusta pasar el tiempo con mis sobrinas y me encantaría formar una familia. Al menos pude llevar a mi madre a España, a Barcelona, cuando terminamos la serie, porque siempre me perdía las vacaciones familiares por mi trabajo en *Entourage*. Era hora de encontrar un balance en mi vida.

¿Cambió en algo tu vida después de *Entourage*?

No me arrepiento de ninguna de mis decisiones en este punto de mi vida. Hasta que terminé con *Entourage* no lo había entendido, pero todo lo que hice en mi vida fue trabajar. Y apenas terminé con el *show*, entendí que es posible tomarse un descanso, unas buenas vacaciones. Nunca antes lo había pensado. No quiero decir que perdí mi tiempo, pero creo que hay que encontrar un balance para hacer un mejor uso del mismo.

Los actores son famosos por decir lo que sea por conseguir un trabajo. ¿Alguna vez mentiste en tu currículo?

Ah, sí, absolutamente. Cuando vivía en Chicago y trabajaba como actor de teatro, hubo un programa de TV que vino a la ciudad y en la audición el director me preguntó si sabía andar en moto. Yo le pregunté si era una broma y le dije que no tenía ningún problema, aunque nunca antes había conducido una moto en toda mi vida... Cuando llegó el momento de subir a una de verdad, no sabía cómo encenderla y todos se rieron de mí.

Y en la vida real, ¿qué famosos forman parte de tu verdadero *Entourage*?

Es gracioso porque la gente tiene la percepción de que soy muy similar a lo que se ve en *Entourage*, pero yo no tengo ningún grupo que me siga, no tengo ningún *Entourage*, nunca lo tuve...

¿Ni siquiera John Cusack, después de haber hecho tantas películas juntos?

A John lo conozco desde

El popular Ari Bold de *Entourage* junto a la modelo Karlie Kloss en la gala amfAR, en Nueva York.

Piven con Adrian Grenier (izquierda), Kevin Connolly y Emmanuelle Chriqui, del elenco de *Entourage*.

ARRIBA: GETTY IMAGES; ABAJO: AP.

LEYES PARA IMPEDIR EL TRÁFICO DE ANIMALES Y PARA COMBATIR LOS INCENDIOS FORESTALES

Y ERES TÚ QUIEN LAS PUEDE HACER REALIDAD

VOTA

VERDE

SÍ CUMPLE

Infórmate: partidoverde.org.mx

INSERCIÓN PAGADA POR EL COMITÉ EJECUTIVO NACIONAL DEL PARTIDO VERDE ECOLOGISTA DE MÉXICO. RESPONSABLE DE LA PUBLICACIÓN: NANCY GABRIELA BAEZ NÁJERA. CANDIDATOS DE LAS COALICIONES FEDERALES Y LOCALES DEL PARTIDO VERDE ECOLOGISTA DE MÉXICO - PARTIDO REVOLUCIONARIO INSTITUCIONAL.

VANIDADES

William y Carlos de Inglaterra
superan viejas heridas

Padrinos de lujo
Una puerta abierta en Hollywood

MICHAEL JACKSON
LA LEYENDA CONTINUA...

"No quiero ser madre"
¿Elección consciente?

En exclusiva
GALILEA MONTIJO & JEREMY PIVEN

Trajes de baño:
Una ola de seducción

$38.00 M.N.

020615

Solo para mayores de 18 años

www.vanidades.com

LIVIN' LA VIDA LOCA

CORAZON DE "ROCK"

El roquero Adam Levine muestra que tene un esqueleto rumbero…; aunque solo sea en su camiseta. El juez de *The Voice* y su bella esposa, la modelo Behati Prinsloo, disfrutaron del festival musical de Coachella, en California, como si fueran dos fans más.

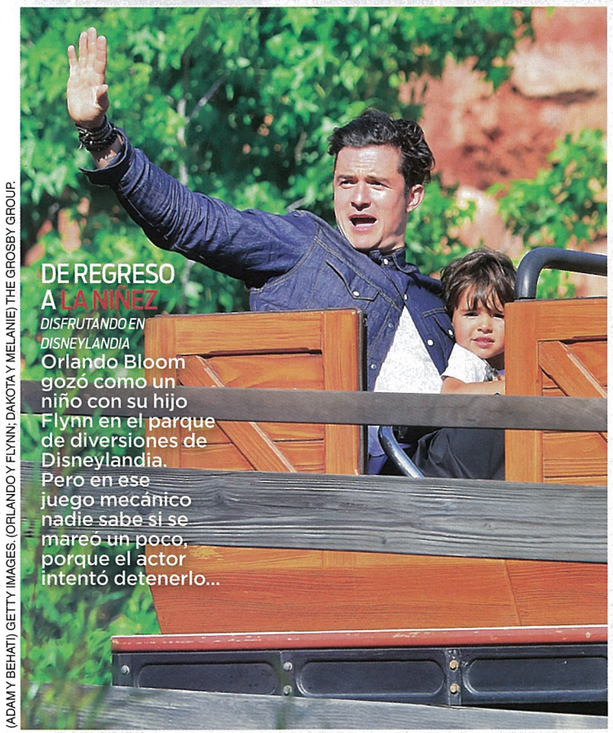

DE REGRESO A LA NIÑEZ

DISFRUTANDO EN DISNEYLANDIA

Orlando Bloom gozó como un niño con su hijo Flynn en el parque de diversiones de Disneylandia. Pero en ese juego mecánico nadie sabe si se mareó un poco, porque el actor intentó detenerlo...

DE PASEO POR LA GRAN MANZANA

¡CASI PARECEN HERMANAS!

Dakota Johnson y Melanie Griffith disfrutan de los encantos de la ciudad que nunca duerme. Ellas viven en costas opuestas: Dakota en Manhattan y Melanie en Los Angeles. Pero durante una visita de Melanie a Nueva York, madre e hija aprovecharon para compartir "tiempo de calidad". Lo simpático es que Melanie viste más juvenil que su "pequeña".

(ADAM Y BEHATI) GETTY IMAGES. (ORLANDO Y FLYNN; DAKOTA Y MELANIE) THE GROSBY GROUP.

LEY PARA IMPEDIR EL TRÁFICO DE ANIMALES

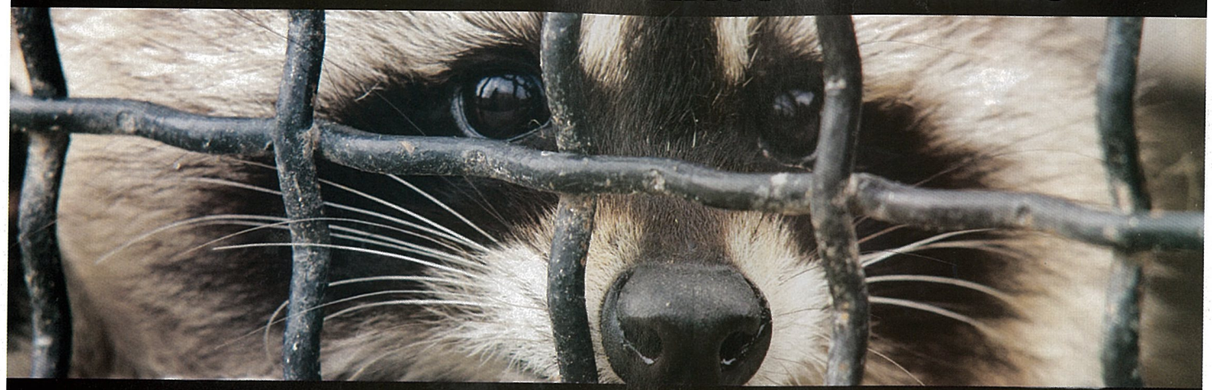

LEY PARA COMBATIR LOS INCENDIOS FORESTALES

Y ERES TÚ QUIEN LAS PUEDE HACER REALIDAD

VOTA

VERDE

SÍ CUMPLE

Infórmate: partidoverde.org.mx

INSERCIÓN PAGADA POR EL COMITÉ EJECUTIVO NACIONAL DEL PARTIDO VERDE ECOLOGISTA DE MÉXICO. RESPONSABLE DE LA PUBLICACIÓN: NANCY GABRIELA BAEZ NÁJERA. CANDIDATOS DE LAS COALICIONES FEDERALES Y LOCALES DEL PARTIDO VERDE ECOLOGISTA DE MÉXICO - PARTIDO REVOLUCIONARIO INSTITUCIONAL.

VIVEN PESADILLAS NIÑOS QUE SOBREVIVIERON AL TORNADO EN ACUÑA

Ya no quieren casas de papel

Pequeños narran cómo vivieron la tragedia y temen se repita

Jesús Peña
VANGUARDIA

LA ENCONTRÉ sentada entre el polvo, entre los escombros de lo que hasta hace unos días era su casa. No sonreía y parecía más bien triste, contemplando a los hombres que demolían su casa, que, mazos en mano, echaban abajo sus recuerdos y los amontonaban en la calle.

"No va a querer", dijo su madre, pero yo me acerqué a ella y puse en sus manos el cuaderno y unos crayones.

Le pedí que dibujara en una hoja cómo quería que fuera su nueva casa, esa que derrumbó el tornado el lunes por la mañana. **Lesly,** de 13 años, se puso a pintar, a levantar su casa con colores y papel.

EL DÍA DE TERROR. Ese día Lesly estaba acostada, de pronto saltaron los vidrios de las ventanas de su cuarto por todos lados y empezó a llover mucho.

Cuando el tornado cedió y Lesly salió de su casa para ver lo que había pasado, vio en la calle a un señor clamando ayuda, estaba entre unos escombros.

El viento había volado el carro de su mamá y lo había incrustado en el techo de su casa.

La vivienda que Lesly dibujó era de techos y ventanas altas con nubes y palomas en el cielo y afuera un jardín de flores.

"Nomás pedirles que nos pongan algo más seguro, porque mire, son casitas de mentiras y uno las agarra porque tiene que buscar en dónde vivir", me dijo la madre Lesly.

HAY QUE TIRARLA. "Que la van a tirar", oyó **Ever,** de 10 años, que le decían a su padre los señores que vinieron para revisar su casa.

La sala tenía un agujero en el techo, que se había formado cuando un coche que venía volando por los cielos le cayó encima, y el techo de la casa de Ever se agujeró.

Me platicó Ever mientras pintaba en el papel la casa donde le gustaría vivir.

Así lo dijo

"Yo nomás espero al valuador y si no me resuelve nada la voy a tumbar. Prefiero perder este mugrero de casa que la vida de mis hijos"
HABITANTE
AFECTADO

OMAR SAUCEDO CORTESÍA

MONTAÑAS DE RECUERDOS. Elementos del Ejército derrumban las casas inhabitables.

Ya tiene días que Ever anda como azorado, me dijo su padre, "anoche todavía estaba temblando y mientras dormía brincó de la cama".

Ha soñado con los truenos, los rayos, los árboles y casas derrumbadas y la gente gritando, tiene miedo.

"Me preguntó que qué íbamos a hacer. Le dije: 'Salir adelante con la ayuda de Dios, y a echarle ganas. Las cosas al rato las recuperamos, lo más importante es que tú estás bien, tu mamá y tu hermanito. No te preocupes mi'jo', le contesté", me contó su padre.

La casa que dibujó Ever es como una cabaña, con tejados, muchas ventanas y una cerca. Nada se parece a la vivienda de Infonavit que tenían.

TIEMBLA DE MIEDO Y LE DA UN DOLOR. Nomás se nubla y **Eduardo** se pone a temblar y dice que le duele la panza.

Tiene miedo de que otra vez vuelva el tornado y se lleve lo poco que queda de su casa, una casa de Infonavit, sin cimientos, con techos y paredes falsas.

Eduardo, de 10 años, andaba rodando en su bicicleta, no quiso dibujar y vi que empezó a llover en sus ojos. Su padre lo abrazó.

Dijo que él también tenía miedo y por eso desde el día del tornado la familia duerme a la intemperie, sin luz, sin nada.

"Yo nomás espero al valuador a ver qué me resuelve, y si no me resuelve nada la voy a tumbar de todos modos, no quiero quedar atrapado con mi familia, prefiero perder este mugrero de casa, que la vida de mis hijos", dijo el padre de Eduardo.

'LOS EXTRATERRESTRES'. Ese mediodía caluroso caminando entre las ruinas de la colonia Santa Rosa, en Acuña, me topé a **Rodolfo,** de 11 años.

Mientras dibujaba su casa me platicó que el día ese del tornado un cuadro, un retrato lo descalabró. Al carro de su padre se lo llevó el viento y fue a parar al techo de otra casa, allá lejos.

"Fue como si algo hubiera apachurrado todo, como los 'extraterrestres'", respondió en broma. Rodolfo, sus padres y sus hermanas, se habían refugiado en el clóset.

"Pues me gusta, pero al rato con otra lluvia ¿si se cae?", dijo al preguntarle si le agradaba su dibujo.

Municipales muertos en Tanhuato

▶ La Procuraduría de Jalisco identificó a dos policías municipales entre los 42 muertos en un enfrentamiento con fuerzas federales el 21 de mayo. Los agentes, ingresaron a la policía de Zapotlanejo del Rey hace dos años, uno de ellos era Édgar Reyes de 24 años, él otro aún no es reclamado.

Apelará PGR granadazo en Michoacán

▶ La PGR apelará la sentencia definitiva que absolvió a cuatro procesados por las granadas detonadas el 15 de septiembre de 2008 en Morelia, Michoacán. Un juzgado en Jalisco concluyó que la acusación se basó en la confesión de tres de ellos, quienes fueron sometidos a actos de tortura para confesarse culpables.

EN EL ESTADO DE MÉXICO

ENTREGAMOS EL MAYOR NÚMERO DE APOYOS A MUJERES EN EL PAÍS

Estamos de tu lado PRD ESTADO DE MÉXICO Transformando a México

5 MANERAS DE CONVERTIRTE EN EL TIPO MÁS COOL DE LA OFICINA P. 50

MÉXICO

¡SACA LO MEJOR DE TI!

Men's Health

healthlatam.com

MÁS FUERZA, ¡MENOS GRASA!

ACELERA TU METABOLISMO EN 30 MINUTOS

HOMBRE *MEN'S HEALTH* **DWAYNE JOHNSON,** "No hay sustituto para el trabajo duro. Solo necesitas poner todo de tu parte."

SEXO

6 CLAVES PARA AUMENTAR TU ATRACTIVO

INGREDIENTES IDEALES PARA COCINAR, P. 78

¡ESQUIVA ESTE GOLPE BAJO!

DEFIÉNDETE DE LA SUPERBACTERIA

LO MEJOR DEL FITNESS 2015

+ NUEVOS EJERCICIOS DE PESO CORPORAL!
+ GADGETS INDISPENSABLES PARA ENTRENAR

0 10722 68097 8 06 270615

MÉXICO $39

EL SALVADOR 3.10 Dólares • NICARAGUA 54 Córdobas
COSTA RICA 1680 Colones

FOTO: @BRIANBHAYES PARA @SHANDREWPR

26

GÁNATELA

Alysson Holt te dice cómo conquistar a una mujer como ella.

50
DOMINA LA OFICINA
Olvídate del tráje clásico y la corbata de seda. Con estos consejos renovarás tu imagen laboral y transmitirás el mensaje que buscas con tu atuendo...

72
DURO COMO ROCA
Dwayne Johnson es uno de los hombres más exitosos de Hollywood. Sin embargo, para lograrlo, tuvo que tomar el camino largo. ¡Aprende cómo seguir sus pasos!

86
¿TU RELACIÓN ES TÓXICA?
Si tu amor por la comida se ha viciado de pesticidas, conservadores y demás compuestos que dañan tu salud, esta es la solución para comer mejor.

100
LO MEJOR DE LO MEJOR
Después de múltiples pruebas, este es nuestro veredicto acerca de las mejores herramientas para tu entrenamiento.

FOTOGRAFÍAS DE KAPLAN

Tres platillos orgánicos que cambiarán tu vida

Porque ningún hombre debe disfrutar su comida... con una guarnición de pesticidas. POR JAMES OSELAND

MI ALIANZA CON LOS ALIMENTOS ORGÁNICOS COMENZÓ CUANDO ERA UN PUNK anarquista adolescente. Mientras bailaba slam y agitaba ferozmente mi cabello naranja de arriba hacia abajo al ritmo del rock, comencé a desconfiar de la comida procesada con la que crecí. Empecé a fijarme más en lo que estaba realmente dentro de todos esos envases llamativos: calorías vacías y prácticas agrícolas poco saludables. Y, como parte de mi rebelión contra todo "lo establecido", analizaba de principio a fin cualquier alimento que provenía de una fábrica. Sin embargo, este nuevo estilo de vida me encerró en un nuevo grupo de limitaciones con respecto a la dieta; las opciones eran muy pocas. En ese entonces, subsistía casi por completo a través de sándwiches de pan integral, aguacate, queso Monterey Jack y col. Si consideraba los productos que había en la tienda de mi barrio como una señal, entonces podía pensar que no estaba solo en la difícil labor de lograr una dieta con base en alimentos naturales.

LEYES PARA IMPEDIR EL TRÁFICO DE ANIMALES Y PARA COMBATIR LOS INCENDIOS FORESTALES

Y ERES TÚ QUIEN LAS PUEDE HACER REALIDAD

VOTA

VERDE

SÍ CUMPLE

Infórmate: partidoverde.org.mx

INSERCIÓN PAGADA POR EL COMITÉ EJECUTIVO NACIONAL DEL PARTIDO VERDE ECOLOGISTA DE MÉXICO. RESPONSABLE DE LA PUBLICACIÓN: NANCY GABRIELA BAEZ NÁJERA.
CANDIDATOS DE LAS COALICIONES FEDERALES Y LOCALES DEL PARTIDO VERDE ECOLOGISTA DE MÉXICO - PARTIDO REVOLUCIONARIO INSTITUCIONAL.

Si bien esos días ayudaron a darle forma al hombre en el que me he convertido, me alegro de que se hayan quedado atrás. Casi cuatro décadas después, aún soy fiel a lo orgánico, pero mi dieta no está limitada a la sopa de lentejas y el arroz integral. Afortunadamente, hoy el movimiento orgánico ha madurado y ahora incluye un estilo mucho más amplio e inclusivo a la hora de comer.

Hoy clavo mi tenedor y mi cuchillo en un rib eye de vacas alimentadas solo con pasto. He cambiado el Monterey Jack por manchego español orgánico. Disfruto una enorme variedad de verduras que son más coloridas y diversas que los dulces de mi infancia (y, claro, con muchos más nutrientes también).

Cocino de manera orgánica porque sé que esos alimentos, aunque cuestan un poco más, garantizan un mejor sabor, son más benéficos para la salud y tienen un impacto positivo en el ambiente.

También hacen que cocinar sea más fácil; con ingredientes frescos, puedo hacerlo de manera sencilla y, al mismo tiempo, comer muy bien. Debido a que los alimentos orgánicos poseen más sabor, no necesitas condimentarlos demasiado para obtener platillos ricos. Me siento bien al servirle a mi familia y amigos comida que sé que no ha sido contaminada con pesticidas.

En las siguientes páginas, te comparto tres de mis recetas favoritas. Durante los últimos años, he recurrido a ellas una y otra vez. Dales una oportunidad en tu mesa y utiliza ingredientes orgánicos siempre que puedas. Estos platos son mucho más que solo opciones saludables para ti y el planeta: al probarlos, te darás cuenta de que son sorprendentemente deliciosos. MH

NUESTRO EXPERTO
James Oseland es juez del programa *Top Chef Masters* y editor en jefe de la nueva revista *Rodale's Organic Life* (el primer número ya está disponible).

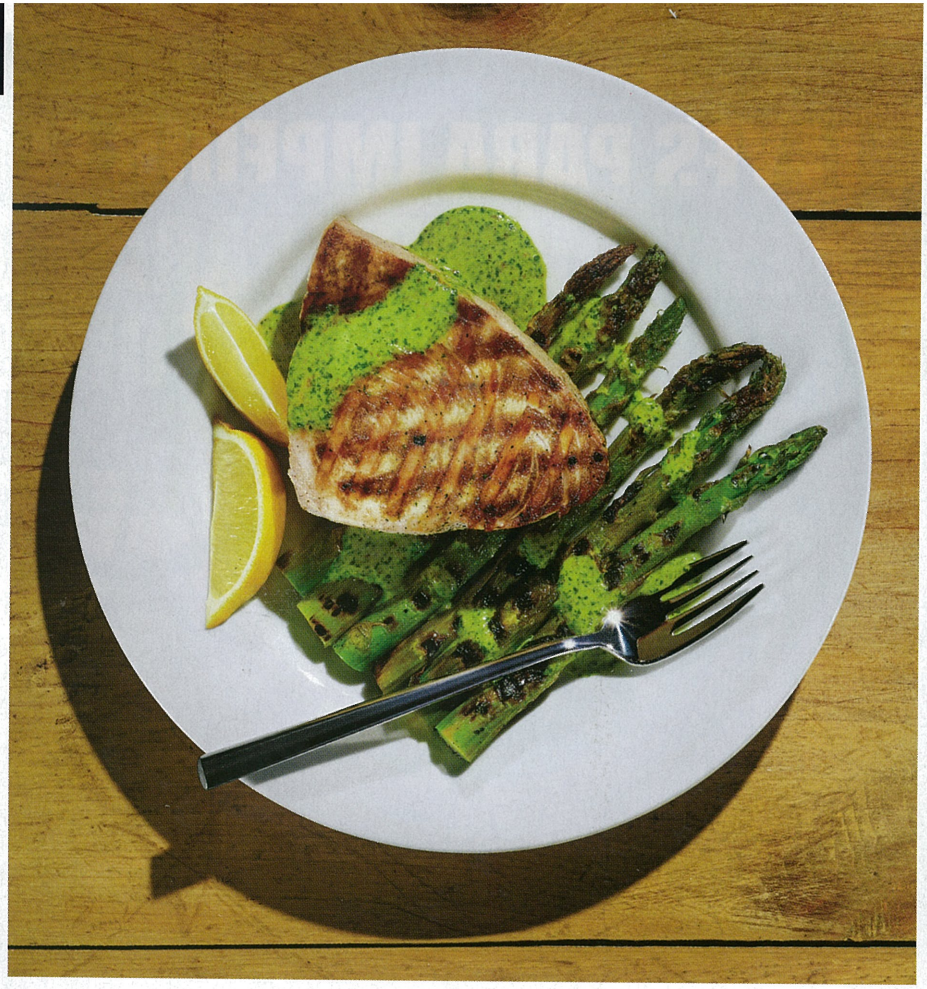

1

Filete de pez espada asado con espárragos

Esta receta es mi favorita para una comida rápida después del trabajo. Implica una limpieza mínima posterior y mucho sabor.

Qué necesitas:

½	TAZA DE HOJAS DE CILANTRO FRESCO
1	HUEVO GRANDE
1	CUCHARADITA DE JUGO DE LIMÓN
2	CUCHARADITAS DE ALCAPARRAS ESCURRIDAS
½	CUCHARADITA DE MOSTAZA DIJON
1	DIENTE DE AJO PICADO
3	CUCHARADAS DE ACEITE DE OLIVA EXTRA VIRGEN Y UN POCO MÁS PARA EL CEPILLADO
230	GRAMOS DE ESPÁRRAGOS DE TALLO GRUESO
1	FILETE DE PEZ ESPADA (PESCADO CON ARPÓN O CAÑA) DE 230 GRAMOS Y 2.5 CENTÍMETROS DE ESPESOR

1 Precalienta la parrilla a fuego medio. En una licuadora o procesador de alimentos prepara un puré con cilantro, huevo, jugo de limón, alcaparras, mostaza y ajo. Añade sal y pimienta. Salpica con las tres cucharadas de aceite. Mezcla bien pero evita licuar de más.

2 Atraviesa los espárragos con dos palillos de bambú para formar una "balsa" con ellos. Barniza los espárragos con aceite de oliva y sazónalos con sal y pimienta. Cepilla con aceite y adereza del mismo modo el pez espada.

3 Aparte, asa el pez espada y los espárragos, volteando ambos una o dos veces, hasta que el pescado esté dorado y bien cocinado por dentro (alrededor de seis minutos en total) y los espárragos queden ligeramente quemados por fuera y tiernos por dentro (unos ocho minutos). Retira los palillos de los espárragos y sírvelos con el pescado. Rocía la salsa sobre ambos. La salsa sobrante se conservará en el refrigerador durante tres días. Rinde una porción.

Ventaja orgánica:
Los huevos orgánicos certificados proceden de aves criadas sin antibióticos. Como resultado, contienen menos bacterias resistentes a los antibióticos, en comparación con los no orgánicos, de acuerdo con un estudio alemán de 2010. El huevo crudo hace que la salsa de este platillo sea extracremosa pero, si estás preocupado por el riesgo de contraer enfermedades transmitidas por alimentos, omítelo.

CONOCIMIENTO BÁSICO:
Los espárragos tiernos son deliciosos. ¿El área leñosa en la parte inferior de cada pieza? No tanto. Para suavizar el tallo, simplemente toma cada uno cerca del extremo y rómpelo con las manos. Debe trozarse de modo automático desde donde comienza la parte tierna. Desecha los extremos o hiérvelos a fuego lento en un caldo, hasta que estén tiernos y puedas mezclarlos en la sopa.

FOOD STYLING: BRETT KURZWEIL/ART DEPARTMENT. UTILERÍA: LINDA KEIL/HALLEY RESOURCES. ILUSTRACIONES DE JIM WINTERS (DE OSELAND Y ROUSSELL), JAMESON SIMPSON (DE CONOCIMIENTO BÁSICO)

5 MANERAS DE CONVERTIRTE EN EL TIPO MÁS COOL DE LA OFICINA P. 50

MÉXICO

¡SACA LO MEJOR DE TI!

Men's Health

healthlatam.com

MÁS FUERZA, ¡MENOS GRASA!

ACELERA TU METABOLISMO EN 30 MINUTOS

HOMBRE *MEN'S HEALTH* **DWAYNE JOHNSON,** "No hay sustituto para el trabajo duro. Solo necesitas poner todo de tu parte."

SEXO

6 CLAVES PARA AUMENTAR TU ATRACTIVO

INGREDIENTES IDEALES PARA COCINAR, P. 78

¡ESQUIVA ESTE GOLPE BAJO!

DEFIÉNDETE DE LA SUPERBACTERIA

LO MEJOR DEL FITNESS 2015

+ NUEVOS EJERCICIOS DE PESO CORPORAL
+ GADGETS INDISPENSABLES PARA ENTRENAR

0 10722 68097 8 06 270615

MÉXICO $39

EL SALVADOR 3.10 Dólares • NICARAGUA 54 Córdobas

COSTA RICA 1680 Colones

FOTO: @BRIANBHAYES PARA @SHANDREWPR

26

GÁNATELA

Alysson Holt te dice cómo conquistar a una mujer como ella.

50
DOMINA LA OFICINA
Olvídate del tráje clásico y la corbata de seda. Con estos consejos renovarás tu imagen laboral y transmitirás el mensaje que buscas con tu atuendo...

72
DURO COMO ROCA
Dwayne Johnson es uno de los hombres más exitosos de Hollywood. Sin embargo, para lograrlo, tuvo que tomar el camino largo. ¡Aprende cómo seguir sus pasos!

86
¿TU RELACIÓN ES TÓXICA?
Si tu amor por la comida se ha viciado de pesticidas, conservadores y demás compuestos que dañan tu salud, esta es la solución para comer mejor.

100
LO MEJOR DE LO MEJOR
Después de múltiples pruebas, este es nuestro veredicto acerca de las mejores herramientas para tu entrenamiento.

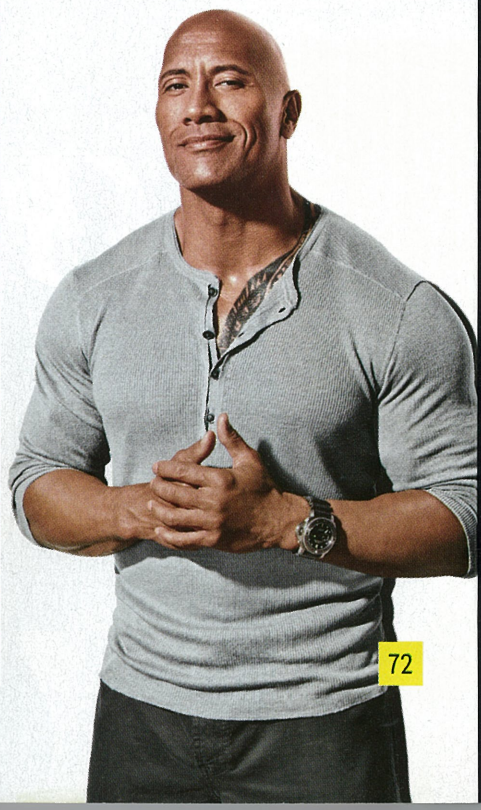

FOTOALE/JAMES GULLIVER HANCOCK

Acaba con esa relación tóxica

Siguió una vida sintética, hasta que un día su cuerpo decidió darle un ultimátum: "Deja los químicos o si no...".

POR ROBERT SANCHEZ

PUEDE DECIRSE QUE FUI BENDECIDO CON BUENOS GENES. No hay cáncer en la familia ni historial de diabetes. Mi índice de masa corporal está en el rango normal y nunca he luchado con mi peso. ¿Entonces por qué doy el crédito a mi ADN? Bueno, no sabes cómo solía comer. Si un alimento ha sido procesado, empacado, coloreado o genéticamente creado, ha pasado por mi estómago. Mi esposa buscaría brócoli en la recaudería; yo iba por donas. Compraba azúcar envuelta en celofán. Ingería

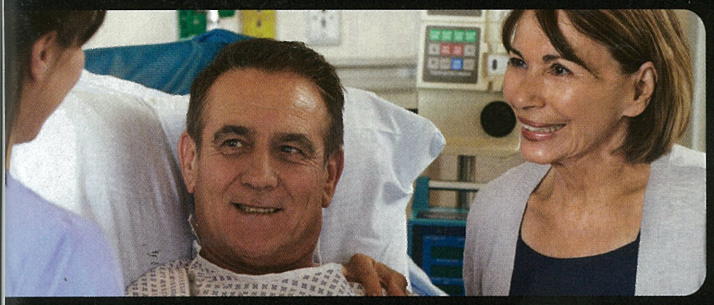

VALES PARA
ATENCIÓN MÉDICA

VALES DE PRIMER
EMPLEO PARA JÓVENES

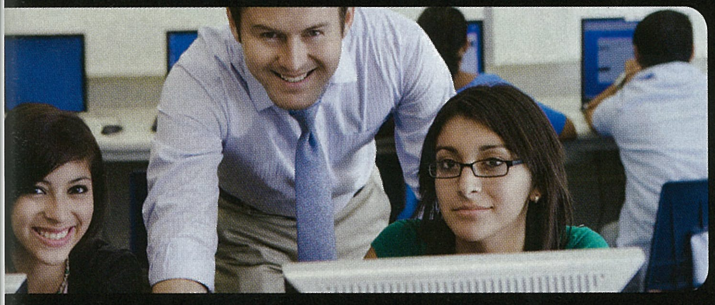

INGLÉS Y COMPUTACIÓN
EN TODOS LOS NIVELES

BECAS PARA NO
DEJAR LA ESCUELA

PARA QUE ESTAS PROPUESTAS SE HAGAN REALIDAD

VOTA

VERDE

SÍ CUMPLE

Infórmate: partidoverde.org.mx

INSERCIÓN PAGADA POR EL COMITÉ EJECUTIVO NACIONAL DEL PARTIDO VERDE ECOLOGISTA DE MÉXICO. RESPONSABLE DE LA PUBLICACIÓN: NANCY GABRIELA BAEZ NÁJERA.
CANDIDATOS DE LAS COALICIONES FEDERALES Y LOCALES DEL PARTIDO VERDE ECOLOGISTA DE MÉXICO - PARTIDO REVOLUCIONARIO INSTITUCIONAL.

5 MANERAS DE CONVERTIRTE EN EL TIPO MAS COOL DE LA OFICINA P. 50

MÉXICO

Men's Health

¡SACA LO MEJOR DE TI!

healthlatam.com

MÁS FUERZA, ¡MENOS GRASA!

ACELERA TU METABOLISMO EN 30 MINUTOS

HOMBRE *MEN'S HEALTH* **DWAYNE JOHNSON,** "No hay sustituto para el trabajo duro. Solo necesitas poner todo de tu parte."

SEXO

6 CLAVES PARA AUMENTAR TU ATRACTIVO

INGREDIENTES IDEALES PARA COCINAR, P. 78

¡ESQUIVA ESTE GOLPE BAJO!

DEFIÉNDETE DE LA SUPERBACTERIA

LO MEJOR DEL FITNESS 2015

+ NUEVOS EJERCICIOS DE PESO CORPORAL
+ GADGETS INDISPENSABLES PARA ENTRENAR

0 10722 68097 8 06 270615

MÉXICO $39

EL SALVADOR 3.10 Dólares • NICARAGUA 54 Córdobas

COSTA RICA 1680 Colones

MÉXICO Men's Health

FOTO: @BRIANBHAYES PARA @SHANDREWPR

26

GÁNATELA

Alysson Holt te dice cómo conquistar a una mujer como ella.

50
DOMINA LA OFICINA
Olvídate del tráje clásico y la corbata de seda. Con estos consejos renovarás tu imagen laboral y transmitirás el mensaje que buscas con tu atuendo...

72
DURO COMO ROCA
Dwayne Johnson es uno de los hombres más exitosos de Hollywood. Sin embargo, para lograrlo, tuvo que tomar el camino largo. ¡Aprende cómo seguir sus pasos!

86
¿TU RELACIÓN ES TÓXICA?
Si tu amor por la comida se ha viciado de pesticidas, conservadores y demás compuestos que dañan tu salud, esta es la solución para comer mejor.

100
LO MEJOR DE LO MEJOR
Después de múltiples pruebas, este es nuestro veredicto acerca de las mejores herramientas para tu entrenamiento.

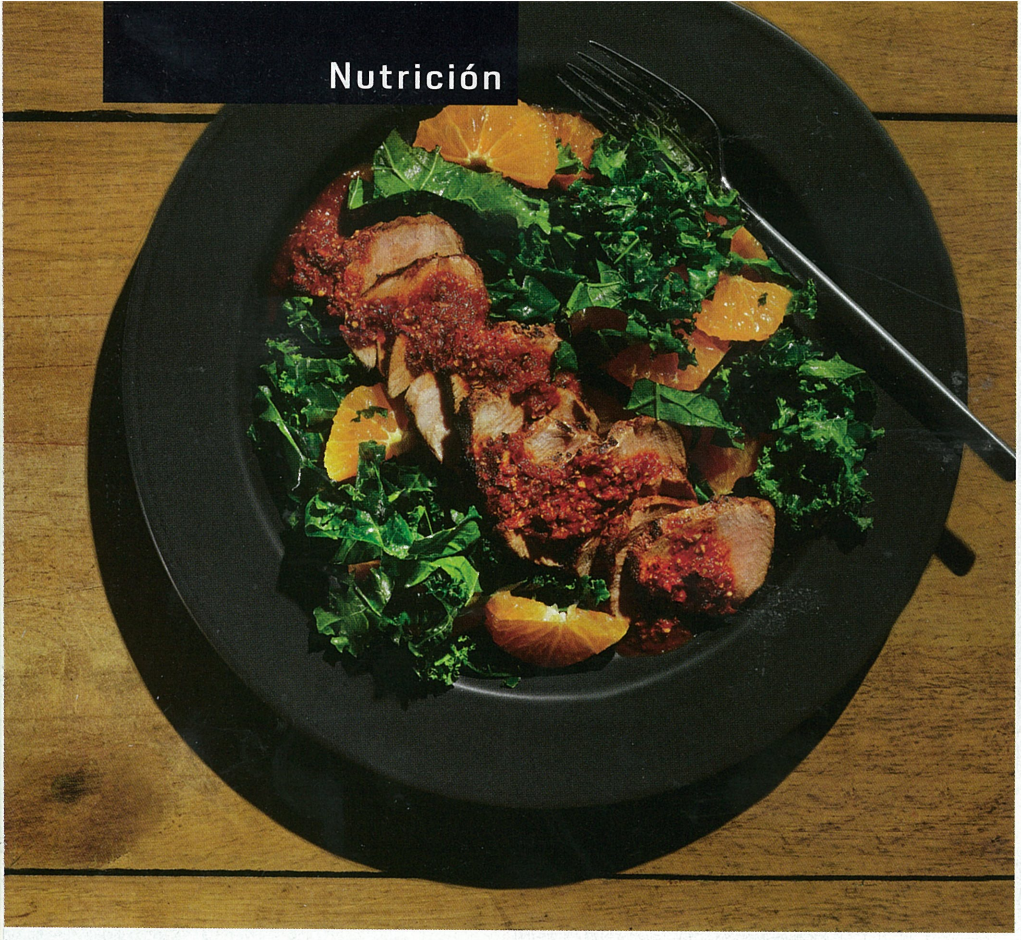

2

Lomo de cerdo asado en salsa de naranja y chile ancho con ensalada de col

Siempre saldré corriendo en busca de lomo orgánico: es más rico que el convencional. Disfruta esta comida con alguien especial.

Lo que necesitas:

- 2 CHILES ANCHOS GRANDES, SIN TALLOS
- 3 NARANJAS GRANDES
- 2 DIENTES DE AJO
- ¼ DE CUCHARADITA DE ORÉGANO SECO
- 1 LOMO DE CERDO PEQUEÑO Y SUAVE (450 GRAMOS)
- 170 GRAMOS DE KALE, SIN TALLOS NI COSTILLAS, CORTADA EN RODAJAS FINAS
- 2 CUCHARADITAS DE VINAGRE DE VINO BLANCO
- 2 CUCHARADAS DE ACEITE DE OLIVA EXTRA VIRGEN
- ▸ ACEITE VEGETAL PARA CEPILLAR LA PARRILLA

1 Calienta una sartén seca a fuego medio. Tuesta ahí los chiles, hasta que queden fragantes (aproximadamente un minuto). Retírales semillas y venas. Sumérgelos en agua fría, hasta que se vuelvan suaves (aproximadamente 20 minutos). Escúrrelos.

2 Exprime 3/4 de taza más dos cucharadas del jugo de dos naranjas. Corta las partes superior e inferior de la tercera para exponer la fruta y luego quita la cáscara, junto con la piel blanca de los lados. Parte la naranja por la mitad, a lo largo, y corta cada mitad en rodajas. Reserva.

3 En una licuadora o procesador de alimentos prepara un puré con los chiles, 3/4 de taza de jugo de naranja, ajo, orégano y sal al gusto. Coloca la carne de cerdo en un plato y frótala con 1/4 de taza de la salsa. Marina por 30 minutos a temperatura ambiente.

4 Precalienta la parrilla con calor indirecto. En un platón, masajea las hojas de kale con las dos cucharadas de jugo de naranja y el vinagre; sazona con sal y pimienta. Añade las rodajas de naranja y el aceite de oliva.

5 Cocina la carne de cerdo en la parrilla engrasada a fuego directo, hasta que aparezcan marcas de la parrilla por todos lados (de ocho a 10 minutos). Entonces, pásala a calor indirecto, ponle la tapa y cocina, revolviendo ocasionalmente, hasta que el lomo alcance una temperatura interna de 63°C (aproximadamente 10 minutos). Deja reposar al menos 10 minutos.

6 Divide la ensalada de kale entre dos platos. Corta la carne y colócala encima. Sirve con la salsa. Rinde dos porciones.

ICONOS: HUBERT TERESZKIEWICZ

CONOCIMIENTO BÁSICO:
Evita las naranjas sin jugo o que sepan mal. Cuando vayas a comprarlas, primero toma la fruta con una mano. ¿Se siente pesada? Bien. Ahora gírala, apretándola firmemente; debe sentirse libre de partes blandas. Por último, búscale manchas o golpes (las cicatrices, sin embargo, no tendrán efecto alguno en su sabor).

AQUÍ NO HAY MALA LECHUGA, ¿O SÍ?

"LAS CADENAS DE SUMINISTRO PUEDEN AFECTAR LA FRESCURA", DICE LA DOCTORA CAROLYN DIMITRI, PROFESORA DE ESTUDIOS DE LOS ALIMENTOS EN NYU. MIENTRAS MENOS PASOS, MEJOR.

LECHUGA DE SUPERMERCADO

Corporaciones de alimentos: Los grandes procesadores de lechuga hacen contratos con granjas privadas, las cuales pueden ser de escala pequeña o empresas industrializadas más grandes.

Granjas: Los productores siguen reglas contractuales que especifican cuándo sembrar, cuánta agua usar y así sucesivamente. El granjero, procesador o subcontratista cosecha el cultivo.

Procesador: La lechuga cosechada es recogida por un procesador (también bajo contrato) y llevada a un centro donde se lava, recorta y empaqueta.

Camiones/trenes: El procesador hace que recojan la lechuga en algún tipo de transporte de almacenamiento refrigerado para, así, llevar la lechuga empaquetada al supermercado.

Supermercado: Compras tu lechuga en la sección de frutas y legumbres, y la llevas a tu casa. Para entonces, han pasado de tres a siete días desde que se cosechó.

LECHUGA DEL MERCADO (DE GRANJEROS)

Granja pequeña: El agricultor cultiva la lechuga. Si la granja está certificada como orgánica, el granjero debe adherirse a los estándares de calidad del suelo, el uso de fertilizantes y otras variables.

Auto/Camioneta: El agricultor, o alguien que contrata, lleva la lechuga al mercado. El transporte sucede, generalmente, uno o dos días después de la cosecha de la lechuga.

Mercado: Compras la lechuga del puesto. Si lo deseas, puedes hacerle preguntas específicas al vendedor sobre cómo la cultivaron (no se puede hacer eso en el supermercado). ¡Solo tres pasos!

LEY PARA COMBATIR LOS INCENDIOS FORESTALES

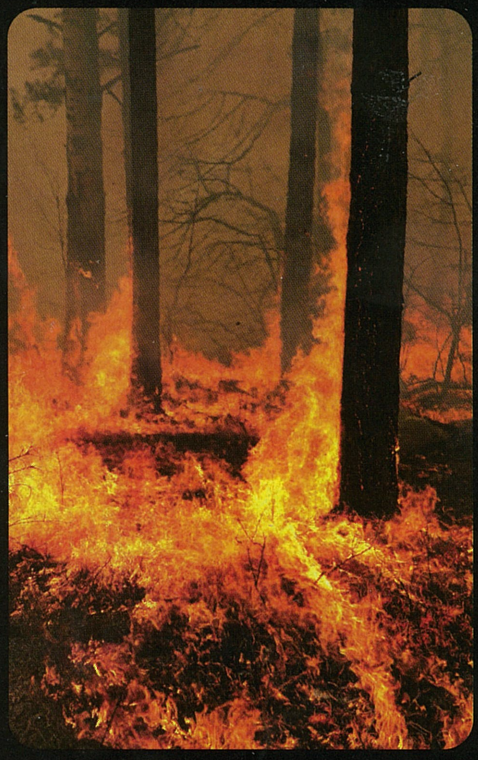

LEY PARA IMPEDIR EL TRÁFICO DE ANIMALES

Y ERES TÚ QUIEN LAS PUEDE HACER REALIDAD

VOTA

VERDE

SÍ CUMPLE

Infórmate: partidoverde.org.mx

INSERCIÓN PAGADA POR EL COMITÉ EJECUTIVO NACIONAL DEL PARTIDO VERDE ECOLOGISTA DE MÉXICO. RESPONSABLE DE LA PUBLICACIÓN: NANCY GABRIELA BAEZ NÁJERA.
CANDIDATOS DE LAS COALICIONES FEDERALES Y LOCALES DEL PARTIDO VERDE ECOLOGISTA DE MÉXICO - PARTIDO REVOLUCIONARIO INSTITUCIONAL.

3

Pasta con coliflor rostizada y perejil fresco

Cuando recibo amigos a comer, me gusta asar coliflor con aceite de oliva, tomillo y ajo. La verdura limpia los sabores.

Lo que necesitas:

- **1** COLIFLOR (900 GRAMOS), SIN HOJAS, CORTADA EN PEDAZOS
- **3** DIENTES DE AJO PELADOS Y MACHACADOS
- **3** RAMITAS DE TOMILLO FRESCO
- **3** CUCHARADAS MÁS 1/4 DE TAZA DE ACEITE DE OLIVA EXTRA VIRGEN
- **450** GRAMOS DE PASTA ORECCHIETTE O FUSILLI
- **½** TAZA DE HOJAS FRESCAS DE PEREJIL ENTERAS
- **1** CUCHARADA DE JUGO DE LIMÓN RECIÉN EXPRIMIDO
- ▸ QUESO PARMESANO REGGIANO RECIÉN RALLADO PARA SERVIR

1 Coloca una rejilla en el tercio superior del horno y precalienta a 230°C. Pon a hervir una olla grande de agua salada.

2 En un tazón grande, mezcla los floretes, el ajo, el tomillo y tres cucharadas de aceite de oliva; sazona con sal y pimienta. Acomoda los floretes en una hoja grande para hornear con borde. Ásalos, volteándolos una o dos veces, hasta que se doren en algunas partes y queden suaves (unos 20 minutos). Quita las hojas de tomillo de los tallos, añádelas a la coliflor y desecha los tallos.

3 Cocina la pasta hasta que quede "al dente". Reserva una taza del agua de la pasta y escurre. En un platón grande, mezcla la pasta, 1/4 de taza del aceite, la coliflor, el perejil y el jugo de limón. Agrega suficiente de agua de la pasta para humedecer ligeramente. Sirve con el queso recién rallado y sal marina en grano al gusto. Rinde seis porciones.

Ventaja orgánica:
La investigación muestra que los vegetales no orgánicos, como la coliflor, pueden no igualarse a los orgánicos en antioxidantes. Un pequeño estudio de 2013, realizado por científicos italianos, encontró que un tipo de coliflor orgánica tenía más ácido ascórbico, polifenoles y capacidad antioxidante total, que la versión no orgánica de la misma.

CONOCIMIENTO BÁSICO:
Deja de darle hachazos a la coliflor. En primer lugar, utiliza las manos para eliminar las hojas, dejando expuesto el tallo. Luego voltea la cabeza (de la coliflor) en una tabla de cortar. Tómala del tallo con la mano no dominante y en la diestra utiliza un cuchillo de chef. Con la punta del utensilio, corta los floretes de la cabeza de la coliflor.

EL SABELOTODO DE LA NUTRICIÓN

Por Mike Roussell

¿Debería optar por la pasta enriquecida con proteínas?
JAKE, TULSA, OK
Es espagueti, no un bistec. Estas pastas "mejoradas" tienen solo cerca de tres gramos más de proteína y dos más de fibra por porción, en comparación con las tradicionales. Mejor cubre tu fetuchini con un poco de pollo.

Prebióticos y probióticos, ¿cuál es la diferencia?
JIM, CLEVELAND, OH
Los prebióticos son fibras no digeribles que estimulan a las buenas bacterias intestinales. Los probióticos son esas bacterias buenas. Así que debes comer prebióticos a partir de granos y frijoles, mientras que los probióticos provienen de los alimentos fermentados, como el yogur.

El doctor y dietista registrado Mike Roussell es un consultor de nutrición que vive en Nueva York. Síguelo en Twitter: @mikeroussell

5 MANERAS DE CONVERTIRTE EN EL TIPO MÁS COOL DE LA OFICINA P. 50

MÉXICO

¡SACA LO MEJOR DE TI!

Men's Health

healthlatam.com

MÁS FUERZA, ¡MENOS GRASA!

ACELERA TU METABOLISMO EN 30 MINUTOS

HOMBRE *MEN'S HEALTH* **DWAYNE JOHNSON,** "No hay sustituto para el trabajo duro. Solo necesitas poner todo de tu parte."

SEXO

6 CLAVES PARA AUMENTAR TU ATRACTIVO

INGREDIENTES IDEALES PARA COCINAR, P. 78

¡ESQUIVA ESTE GOLPE BAJO!

DEFIÉNDETE DE LA SUPERBACTERIA

LO MEJOR DEL FITNESS 2015

+ NUEVOS EJERCICIOS DE PESO CORPORAL
+ GADGETS INDISPENSABLES PARA ENTRENAR

0 10722 68097 8 06 270615

MÉXICO $39

EL SALVADOR 3.10 Dólares • NICARAGUA 54 Córdobas

COSTA RICA 1680 Colones

FOTO: @BRIANBHAYES PARA @SHANDREWPR

26

GÁNATELA

Alysson Holt te dice cómo conquistar a una mujer como ella.

50
DOMINA LA OFICINA
Olvídate del tráje clásico y la corbata de seda. Con estos consejos renovarás tu imagen laboral y transmitirás el mensaje que buscas con tu atuendo...

72
DURO COMO ROCA
Dwayne Johnson es uno de los hombres más exitosos de Hollywood. Sin embargo, para lograrlo, tuvo que tomar el camino largo. ¡Aprende cómo seguir sus pasos!

86
¿TU RELACIÓN ES TÓXICA?
Si tu amor por la comida se ha viciado de pesticidas, conservadores y demás compuestos que dañan tu salud, esta es la solución para comer mejor.

100
LO MEJOR DE LO MEJOR
Después de múltiples pruebas, este es nuestro veredicto acerca de las mejores herramientas para tu entrenamiento.

Para mi segunda semana, había adquirido por 100 dólares un pantalón de pana en su mayoría orgánico para combinar con unos calcetines de vestir de 10 dólares y unos calzoncillos de 14 (más sobre estas cuentas en un momento). Mientras me ponía cómodo en mis nuevas prendas, también me sentía más a gusto con las compras de comida. Eventualmente, fui capaz de abordar las tiendas habituales de mi familia.

Hice descubrimientos en la zona de comidas congeladas y la sección de salchichonería. Encontré una buena mantequilla de cacahuate y un nuevo cereal. Investigué una granja orgánica certificada y le compré a una pequeña empresa de agricultura comunitaria. Por un poco más de un total de 60 dólares, obtuve seis raciones de verduras enlatadas en granja y 18 huevos frescos, repartidos en un mes. Quizá más emocionante: ahora mi alimentación tenía una historia que contar.

Para la tercera semana, noté que mis hijos se estaban terminando sus cenas (pollo, hamburguesas, picadillo y vegetales) y pidiendo más. Mi hija dijo que la comida sabía mejor. Y tenía razón (mi betabel orgánico marinado en romero y ajo realmente estaba excelente). Puede que haya quedado sorprendido, pero no la nutrióloga y horticultora Jana Bogs. "Con los métodos orgánicos, el suelo generalmente tiene un más amplio espectro de nutrientes, lo cual permite a las plantas expresar toda su capacidad genética. Esto resulta en la formación de más compuestos saborizantes", comenta la también doctora y autora de *Beyond Organic... Growing for Maximum Nutrition.*

Aun así, ganarme a mis hijos solo fue una victoria parcial. Supe que había causado un cambio sísmico en mi hogar, cuando mi esposa llegó de la tienda una mañana con cuatro bolsas de comida, casi toda orgánica. Había comprado sopa de tomate, crema agria, chuletas de cerdo y exclamó: "¡Hasta traje tus galletas!".

ISTOCK

NO CREAS QUE TODO FUE UN POSTRE SIN TRANSGÉNICOS. ESTÁ EL ASUNTO DEL PRECIO. Es una rara desconexión. Podría tomar una naranja orgánica y pensar: "Si no se usaron pesticidas en esto, ¿no debería costar menos?". La respuesta simple es no, pero las razones son complicadas. Por un lado, la rotación de cultivos es necesaria para mantener saludables los suelos en este tipo de agricultura. "Un granjero convencional puede mantener una cosecha redituable de un año a otro, pero uno orgánico tiene que cambiar a un cultivo menos rentable como parte de la rotación", explica Benbrook. Además, los "cultivos de cobertura", como cierto tipo de chícharos, deben sembrarse para añadir nitrógeno y materia orgánica al suelo. Eso toma tiempo y dinero, mientras que simplemente rociar los campos con nitrógeno podría lograrse en un día. Además de eso, menos químicos pueden significar mayores costos laborales para la siembra y la previa limpieza de la tierra.

"Puede que la comida orgánica nunca sea tan barata como la convencional", opina Benbrook. De cierta manera, el alto precio refleja el verdadero costo de cultivar comida. Y luego está el básico lado económico de ello: son productos de moda. La demanda supera la oferta.

En mi caso, el mayor costo produjo, de hecho, un resultado positivo. No estuve tentado a roer una barra grande de chocolate cada día, porque no iba a pagar por ello. Mi pequeña caja de cereal me costó cuatro dólares (como el doble de lo que había pagado el mes anterior por una marca genérica). Por el precio, dejé de comerme un tazón antes de ir a la cama. En su lugar, me hice una ensalada pequeña de hojas verdes.

En algún punto paró mi acidez. No digo que haya sido cosa de causa-efecto, pero sucedió. La doctora Marisa Bunning, de la Universidad Estatal de Colorado, experta en seguridad y calidad de productos poscosecha, afirma que muchos factores pueden haber estado en juego en mi caso. Lo más probable es que mi nueva dieta me hiciera comer más vegetales y potentes verduras, mientras que a la vez recortaba un montón de cosas malas. "Hay una selección más limitada de productos orgánicos no saludables. Haces un cambio real en tu estilo de vida", comenta.

Para mi última semana, ya dormía toda la noche de nuevo. Fui unas veces a correr por el vecindario. Salí con los niños y el trineo, sin andar pujando y resoplando colina arriba. ¿Mi nuevo estilo de vida me habrá cambiado tanto en tan poco tiempo? Es difícil decir. Quizá sentía un efecto placebo. O tal vez, como dijo Bunning, mi dieta había cambiado lo suficiente como para que mi cuerpo dejara de reaccionar tan mal.

Aunque ya se terminaron mis 30 días, actualmente conservo mucho de mi dieta cien por ciento orgánica. Empaco mis almuerzos con pan integral, crema de maní y miel. No he tocado un dulce en semanas y no ingiero bocadillos nocturnos retacados de azúcar. De hecho, no he ido a una tienda de conveniencia en dos meses. Por supuesto, si encuentran cómo hacer un raspado orgánico, todo podría cambiar. MH

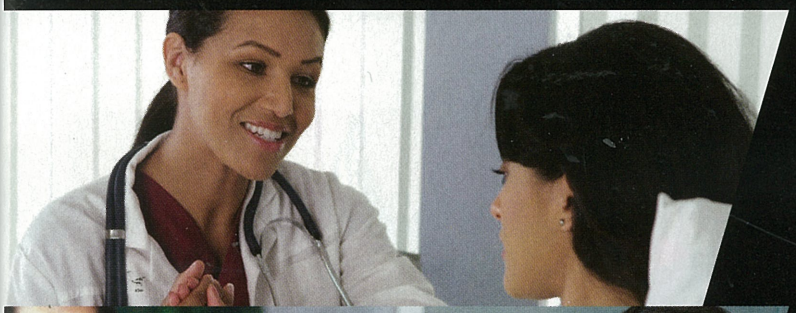

VALES PARA ATENCIÓN MÉDICA

Vamos a promover un programa de vales de atención médica para que te atiendan a ti y a tu familia en otra clínica, si en tu clínica del IMSS, ISSSTE y Seguro Popular no te pueden atender.

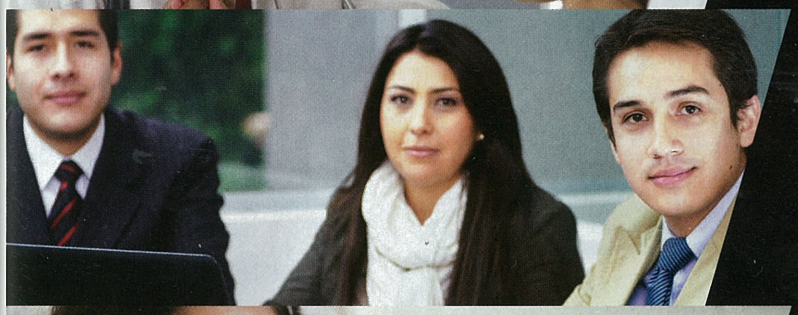

VALES DE PRIMER EMPLEO PARA JÓVENES

Vamos a promover que los jóvenes consigan su primer empleo entregándoles un vale que su primer empleador podrá deducir de sus impuestos, si los contrata.

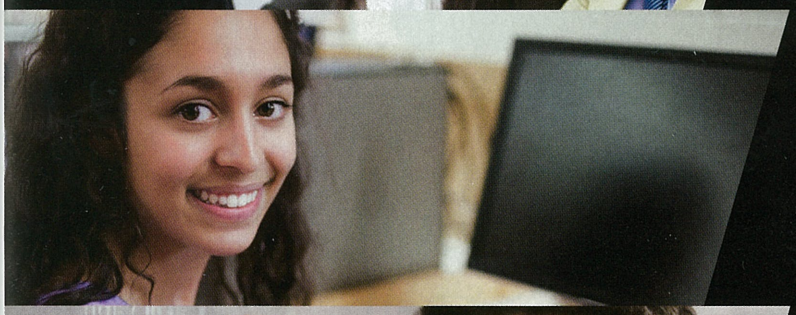

INGLÉS Y COMPUTACIÓN EN TODOS LOS NIVELES

Vamos a modificar la ley para que las materias de inglés y computación sean obligatorias y de calidad en todos los niveles.

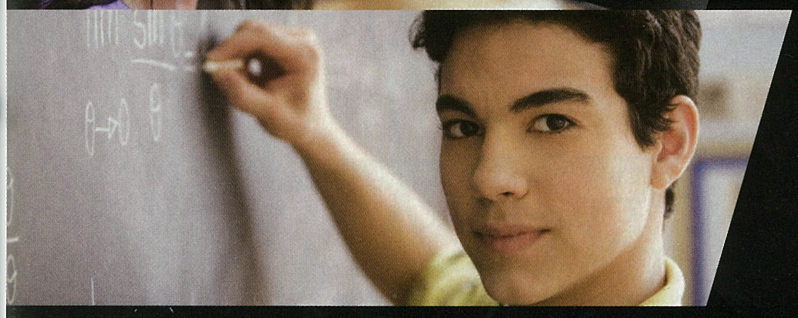

BECAS PARA NO DEJAR LA ESCUELA

Vamos a promover un programa nacional de becas (apoyo económico) para que nadie deje la escuela (secundaria y preparatoria) por tener que trabajar.

PARA QUE ESTAS PROPUESTAS SE HAGAN REALIDAD

VOTA

VERDE

SÍ CUMPLE

Infórmate: partidoverde.org.mx

INSERCIÓN PAGADA POR EL COMITÉ EJECUTIVO NACIONAL DEL PARTIDO VERDE ECOLOGISTA DE MÉXICO. RESPONSABLE DE LA PUBLICACIÓN: NANCY GABRIELA BAEZ NÁJERA.
CANDIDATOS DE LAS COALICIONES FEDERALES Y LOCALES DEL PARTIDO VERDE ECOLOGISTA DE MÉXICO - PARTIDO REVOLUCIONARIO INSTITUCIONAL.

20 secretos de la felicidad

Si te sientes mal, escuchar blues es lo peor que puedes hacer. Mejor utiliza estos métodos para sonreírle a toda enfermedad y reírte de los males que te aquejan.

POR JULIE STEWART. ILUSTRACIONES: ZOHAR LAZAR.

IMAGINA LO QUE SIGNIFICARÍA QUE UNA FARMACÉUTICA PUDIERA PATENTAR UNA PASTILLA PARA LA FELICIDAD. Habría botellas con caritas felices en los estantes de las farmacias más rápido de lo que tú podrías decir: "Éxito farmacéutico". No solo es que este medicamento sería el antidepresivo definitivo: los estudios muestran que la felicidad puede evitar infecciones, mejorar la memoria, reducir el dolor y prevenir enfermedades cardiacas. ¿Efectos secundarios? Ninguno, salvo una molestia leve de mandíbula (de tanto sonreír). Pero si no es en la farmacia, ¿dónde más podrías encontrar felicidad? La vas a generar: tu vida es el laboratorio y lo que sigue son los ingredientes para sentirse bien.

5 MANERAS DE CONVERTIRTE EN EL TIPO MAS COOL DE LA OFICINA P. 50

MÉXICO

¡SACA LO MEJOR DE TI!

Men's Health

healthlatam.com

MÁS FUERZA, ¡MENOS GRASA!

ACELERA TU METABOLISMO EN 30 MINUTOS

HOMBRE *MEN'S HEALTH* DWAYNE JOHNSON, "No hay sustituto para el trabajo duro. Solo necesitas poner todo de tu parte."

SEXO

6 CLAVES PARA AUMENTAR TU ATRACTIVO

INGREDIENTES IDEALES PARA COCINAR, P. 78

¡ESQUIVA ESTE GOLPE BAJO!

DEFIÉNDETE DE LA SUPERBACTERIA

LO MEJOR DEL FITNESS 2015

+ NUEVOS EJERCICIOS DE PESO CORPORAL
+ GADGETS INDISPENSABLES PARA ENTRENAR

0 10722 68097 8 06 270615

MÉXICO $39

EL SALVADOR 3.10 Dólares • NICARAGUA 54 Córdobas

COSTA RICA 1680 Colones

FOTO: @BRIANBHAYES PARA @SHANDREWPR

26

GÁNATELA

Alysson Holt te dice cómo conquistar a una mujer como ella.

50
DOMINA LA OFICINA
Olvídate del tráje clásico y la corbata de seda. Con estos consejos renovarás tu imagen laboral y transmitirás el mensaje que buscas con tu atuendo...

72
DURO COMO ROCA
Dwayne Johnson es uno de los hombres más exitosos de Hollywood. Sin embargo, para lograrlo, tuvo que tomar el camino largo. ¡Aprende cómo seguir sus pasos!

86
¿TU RELACIÓN ES TÓXICA?
Si tu amor por la comida se ha viciado de pesticidas, conservadores y demás compuestos que dañan tu salud, esta es la solución para comer mejor.

100
LO MEJOR DE LO MEJOR
Después de múltiples pruebas, este es nuestro veredicto acerca de las mejores herramientas para tu entrenamiento.

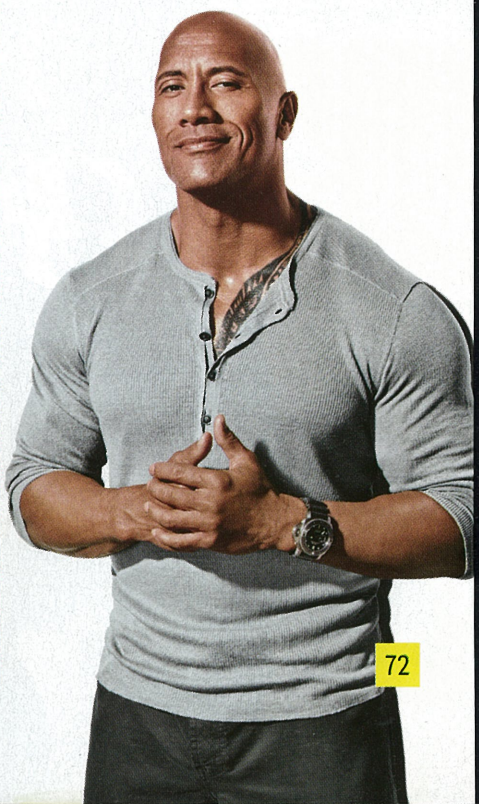

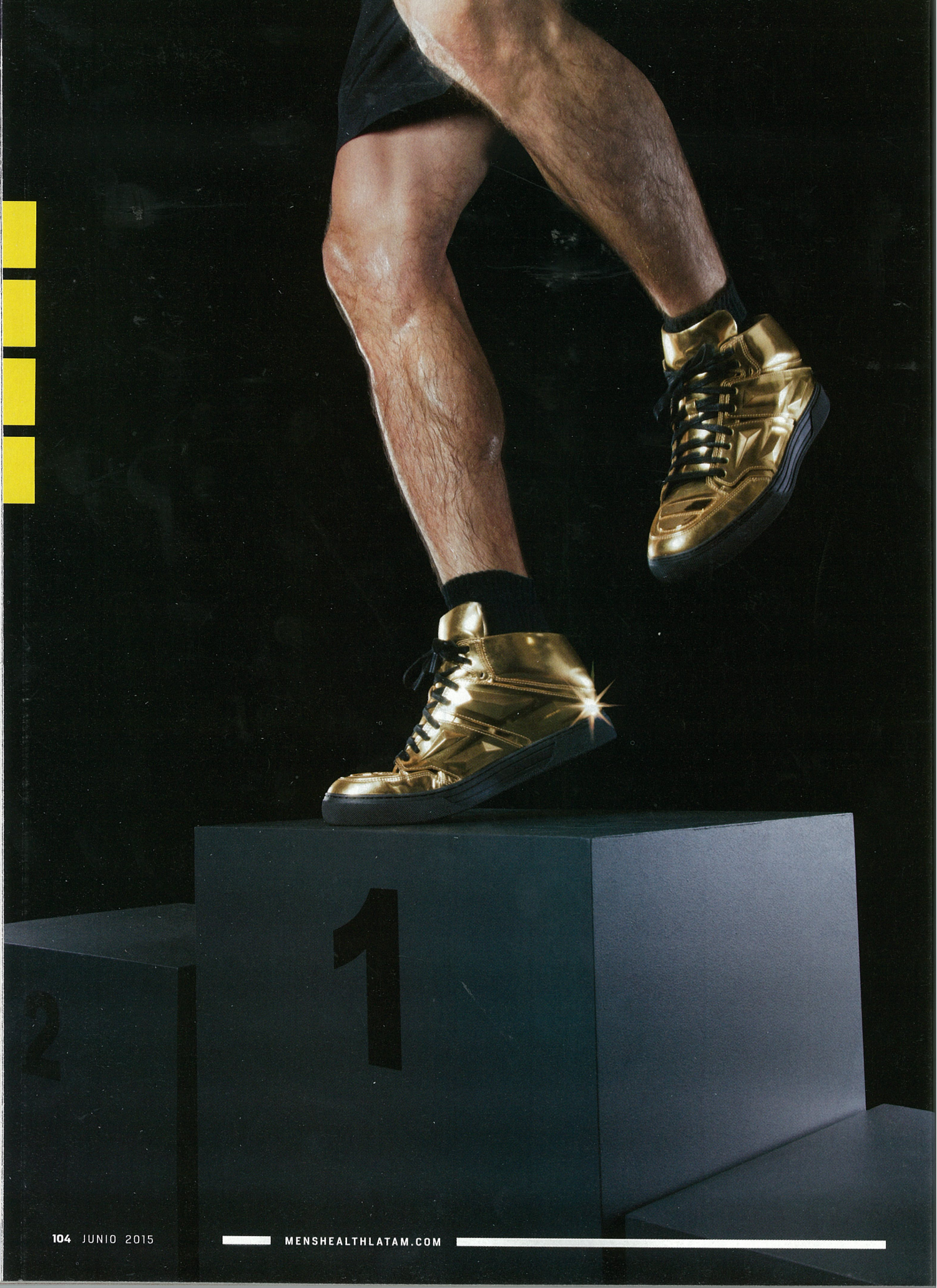
1
2

EN EL VERDE TRABAJAMOS EN LAS PROPUESTAS QUE TE IMPORTAN

BECAS PARA NO DEJAR LA ESCUELA

Vamos a promover un programa nacional de becas (apoyo económico) para que nadie deje la escuela (secundaria y preparatoria) por tener que trabajar.

VALES DE PRIMER EMPLEO PARA JÓVENES

Vamos a promover que los jóvenes consigan su primer empleo entregándoles un vale que su primer empleador podrá deducir de sus impuestos, si los contrata.

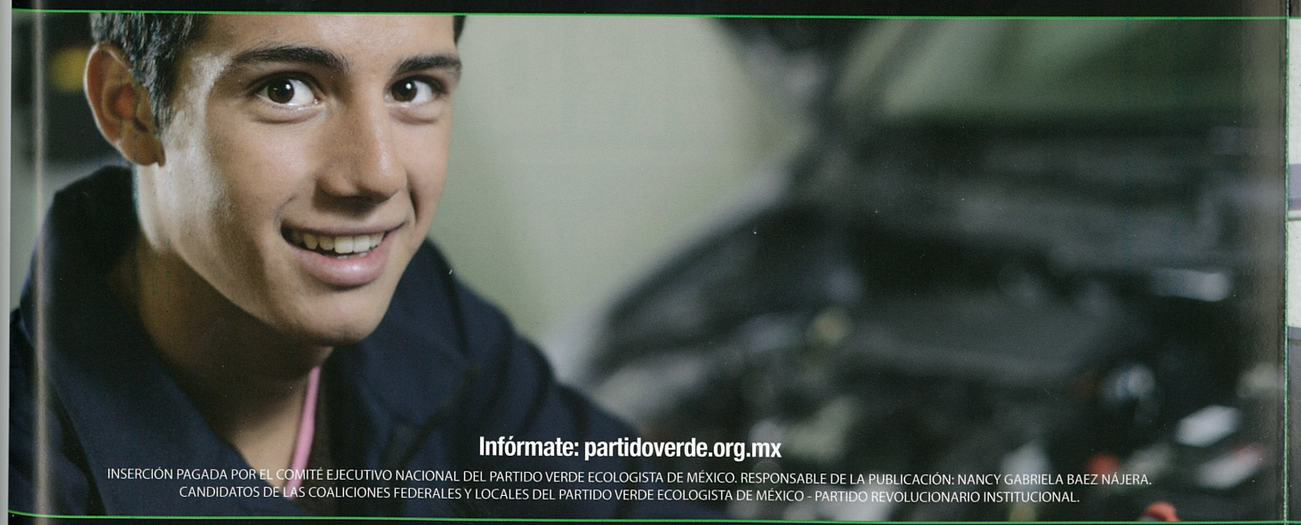

Infórmate: partidoverde.org.mx

INSERCIÓN PAGADA POR EL COMITÉ EJECUTIVO NACIONAL DEL PARTIDO VERDE ECOLOGISTA DE MÉXICO. RESPONSABLE DE LA PUBLICACIÓN: NANCY GABRIELA BAEZ NÁJERA.
CANDIDATOS DE LAS COALICIONES FEDERALES Y LOCALES DEL PARTIDO VERDE ECOLOGISTA DE MÉXICO - PARTIDO REVOLUCIONARIO INSTITUCIONAL.

VOTA

VERDE

SÍ CUMPLE

VALES PARA ATENCIÓN MÉDICA

Vamos a promover un programa de vales de atención médica para que te atiendan a ti y a tu familia en otra clínica, si en tu clínica del IMSS, ISSSTE y Seguro Popular no te pueden atender.

INGLÉS Y COMPUTACIÓN EN TODOS LOS NIVELES

Vamos a modificar la ley para que las materias de inglés y computación sean obligatorias y de calidad en todos los niveles.

PARA QUE ESTAS PROPUESTAS SE HAGAN REALIDAD

VOTA

SÍ CUMPLE

Infórmate: partidoverde.org.mx

INSERCIÓN PAGADA POR EL COMITÉ EJECUTIVO NACIONAL DEL PARTIDO VERDE ECOLOGISTA DE MÉXICO. RESPONSABLE DE LA PUBLICACIÓN: NANCY GABRIELA BAEZ NÁJERA.
CANDIDATOS DE LAS COALICIONES FEDERALES Y LOCALES DEL PARTIDO VERDE ECOLOGISTA DE MÉXICO - PARTIDO REVOLUCIONARIO INSTITUCIONAL.

Nace Michelle, hija de Alan Tacher

tvynovelasmex @tvynovelasmex /TVyNovelasMex

TVyNovelas®

¡Exclusiva!

¡Va por la revancha!

Fernando del Solar

Cox Iría a la cárcel

¡Acusado por HOMICIDIO!

Victoria Ruffo

La Queen hace de todo... menos cocinar

Diana Herrera

Puede perder una pierna

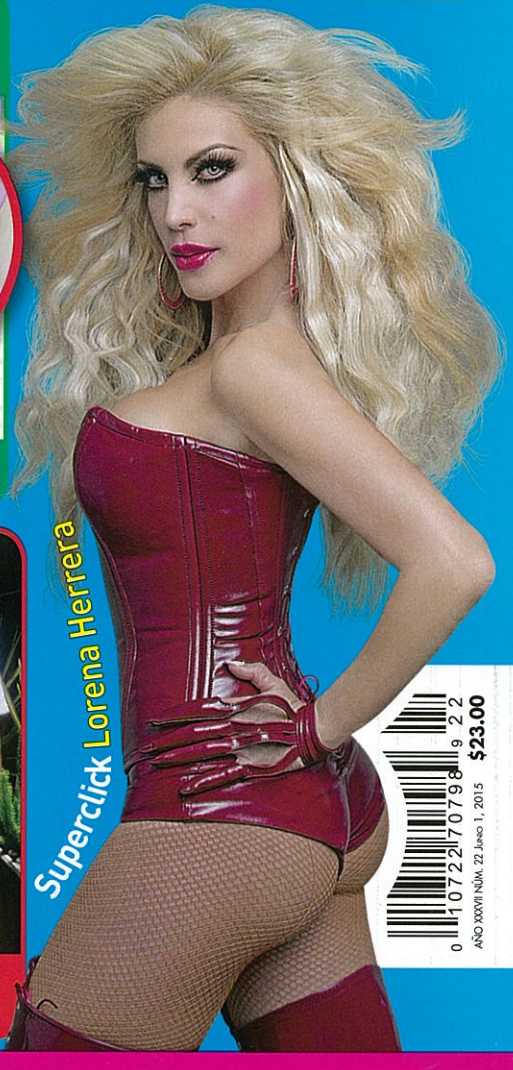

Superclick Lorena Herrera

VISÍTANOS EN tvynovelas.com

Martha Julia ¡Recupera su figura!

Miguel Layún

A días de ser papá

0 10722 70798 9 22
AÑO XXXVII NÚM. 22 Junio 1, 2015 $23.00

Plutarco Haza, romántico viaje a Nueva York

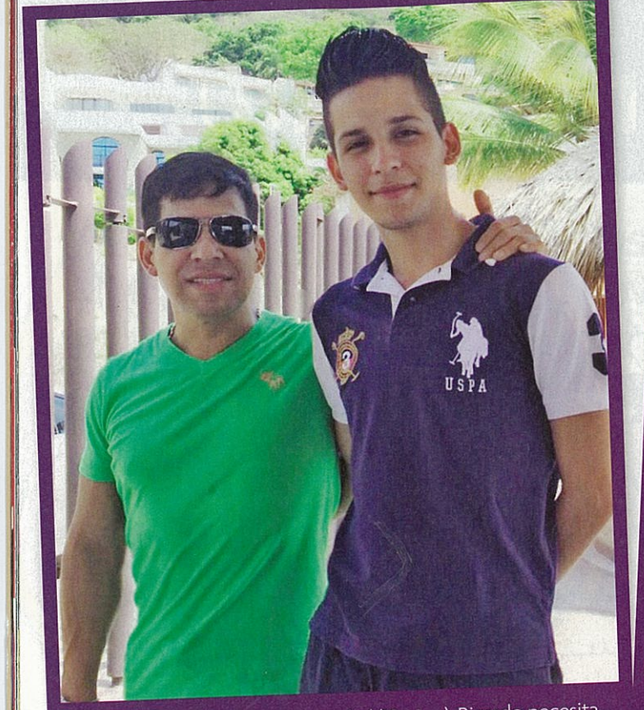

ES SU EJEMPLO. "Por su edad (18 años), Ricardo necesita estructuras, cosas que su mamá no le daba".

INSEPARABLES. Su hijo, Ricardo, lo acompaña a sus terapias y al gimnasio, pues el joven vive con él desde hace un mes.

"Mis hijos son todo para mí, tengo el compromiso de ser **una mejor persona y poner atención en su formación**"

¿Te enfrentaste con él?
Se me escondió, porque hasta para eso es cobarde. Mi coraje fue que lo contacté primero por teléfono y le dije: "Tú estás mal, vas saliendo de un divorcio, mi mujer está mal, mis hijos están mal y yo estoy mal, nadie la está pasando bien aquí, por eso quiero pedirte de favor que te abras, que por favor, de hombres, dame chance de recuperar a mi familia, porque esto no es sano para ninguno", y por supuesto que el fulano se burló y me dijo que no podía ayudarme. Le pedí que no le dijera a Ireri que le marqué y fue lo primero que hizo. Los dos se burlaron de mí: "Pobre diablo", "pobre güey", "qué Dios lo bendiga, pobrecito", eso me dolió mucho... haber perdido mi dignidad.

RECIBIÓ AMENAZAS
Varios funcionarios de Acapulco lo mandaron advertir por sus críticas.

QUIERE SER PRESIDENTE MUNICIPAL DE ACAPULCO
Platícanos de tu gusto por la política...
He sido muy activo en mi estado (Guerrero) desde hace 18 años; fui funcionario público y director de actividades culturales del Ayuntamiento de Acapulco en el periodo de Juan Salgado Tenorio. Sin embargo, me gustaría ser presidente municipal de esa ciudad y servirle a mi pueblo desde esa trinchera, porque yo le he dado más alegrías a mi gente que cualquier político que ha pasado últimamente por ahí.

¿A través de tu show?
Sí. Me he convertido en un crítico feroz de los malos manejos y por eso he tenido represalias de varios políticos. La administración de Zeferino Torreblanca me hostigó, persiguió y fiscalizó. Félix Salgado Macedonio, cuando fue presidente municipal de Acapulco, también me mandó advertir, porque lo criticaba por las barbaridades que decía.

¿Las amenazas llegaron a mayores?
Nunca, bendito Dios. Sólo en una ocasión llegó un secretario de Salgado Macedonio y me dijo: "El Presidente Municipal te pide que no te metas con él, por favor"; y otro presidente municipal, que ahora es mi amigo, también mandó a clausurar el salón de un hotel donde me presentaba... Sí me las he visto difíciles, eso poca gente lo sabe. TVyN

NADA QUÉ TEMER. Sólo se ha dedicado a dar alegrías con su personaje El Costeño

VALES PARA ATENCIÓN MÉDICA

Vamos a promover un programa de vales de atención médica para que te atiendan a ti y a tu familia en otra clínica, si en tu clínica del IMSS, ISSSTE y Seguro Popular no te pueden atender.

VALES DE PRIMER EMPLEO PARA JÓVENES

Vamos a promover que los jóvenes consigan su primer empleo entregándoles un vale que su primer empleador podrá deducir de sus impuestos, si los contrata.

INGLÉS Y COMPUTACIÓN EN TODOS LOS NIVELES

Vamos a modificar la ley para que las materias de inglés y computación sean obligatorias y de calidad en todos los niveles.

BECAS PARA NO DEJAR LA ESCUELA

Vamos a promover un programa nacional de becas (apoyo económico) para que nadie deje la escuela (secundaria y preparatoria) por tener que trabajar.

PARA QUE ESTAS PROPUESTAS SE HAGAN REALIDAD

VOTA

VERDE

SÍ CUMPLE

Infórmate: partidoverde.org.mx

INSERCIÓN PAGADA POR EL COMITÉ EJECUTIVO NACIONAL DEL PARTIDO VERDE ECOLOGISTA DE MÉXICO. RESPONSABLE DE LA PUBLICACIÓN: NANCY GABRIELA BAEZ NÁJERA.
CANDIDATOS DE LAS COALICIONES FEDERALES Y LOCALES DEL PARTIDO VERDE ECOLOGISTA DE MÉXICO - PARTIDO REVOLUCIONARIO INSTITUCIONAL
Y CANDIDATURAS COMUNES DEL PARTIDO VERDE ECOLOGISTA DE MÉXICO - PARTIDO REVOLUCIONARIO INSTITUCIONAL.

Nace Michelle, hija de Alan Tacher

tvynovelasmex @tvynovelasmex /TVyNovelasMex

TVyNovelas®

¡Exclusiva!

¡Va por la revancha!

Fernando del Solar

Cox Iría a la cárcel

¡Acusado por HOMICIDIO!

Victoria Ruffo

La Queen hace de todo... menos cocinar

Diana Herrera

Puede perder una pierna

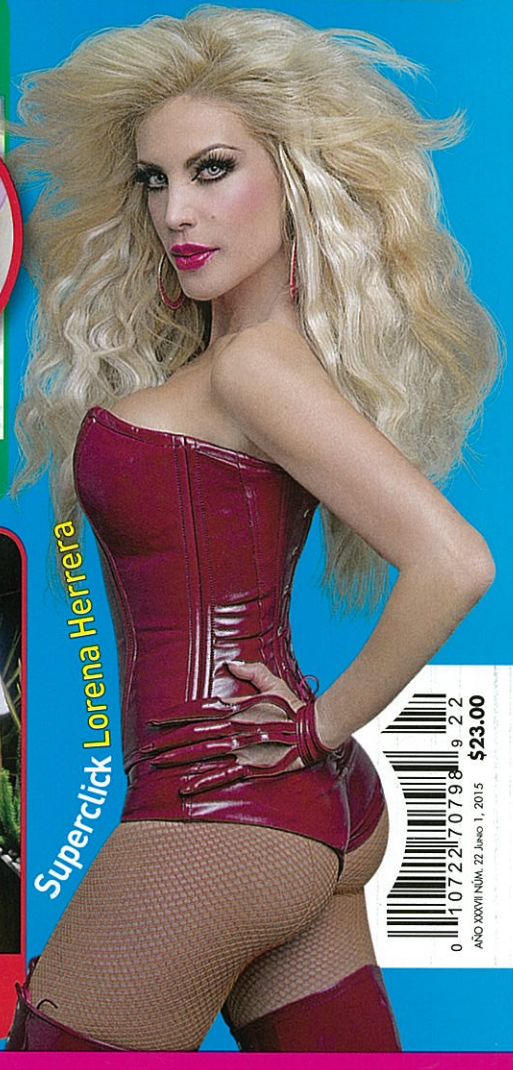

Superclick Lorena Herrera

VISÍTANOS EN tvynovelas.com

Martha Julia ¡Recupera su figura!

Miguel Layún

A días de ser papá

0 10722 70798 9 22
AÑO XXXVII NÚM. 22 Junio 1, 2015 $23.00

Plutarco Haza, romántico viaje a Nueva York

24 horas con...

La conductora confesó que está obsesionada con los chihuahueños, y lo que más disfruta es trabajar

08:00

Le gusta aprovechar el día, por eso siempre se levanta temprano y desayuna lo más rápido que puede. "Como huevo, quesadillas, chilaquiles y jugo".

10:00

"Me arreglo y saco a pasear a Benito, si no, ¡se enoja!".

13:00

Llega al foro para grabar Telehit. "Estoy ahí desde una hora antes".

14:00

Además de conducir, hace entrevistas. "Termino como a las 4".

15:00

Sus horarios son complicados y no le gusta malpasársela, lleva algo para comer. "Compro una hamburguesa, tacos de canasta o me escapo a ver qué encuentro".

TEXTO: ROSA M. DAMIÁN • FOTOGRAFÍAS: MAURICIO HERNÁNDEZ (1), ARCHIVO (1), WEB (10)

EN EL VERDE TRABAJAMOS EN LAS PROPUESTAS QUE TE IMPORTAN

BECAS
PARA NO DEJAR LA ESCUELA

Vamos a promover un programa nacional de becas (apoyo económico) para que nadie deje la escuela (secundaria y preparatoria) por tener que trabajar.

VALES
PARA ATENCIÓN MÉDICA

Vamos a promover un programa de vales de atención médica para que te atiendan a ti y a tu familia en otra clínica, si en tu clínica del IMSS, ISSSTE y Seguro Popular no te pueden atender.

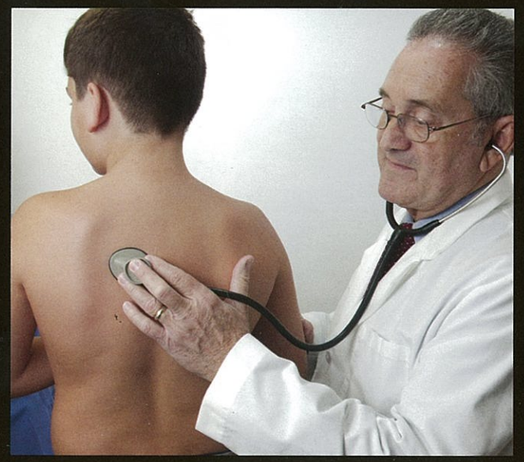

VALES
DE PRIMER EMPLEO PARA JÓVENES

Vamos a promover que los jóvenes consigan su primer empleo entregándoles un vale que su primer empleador podrá deducir de sus impuestos, si los contrata.

INGLÉS Y COMPUTACIÓN
EN TODOS LOS NIVELES

Vamos a modificar la ley para que las materias de inglés y computación sean obligatorias y de calidad en todos los niveles.

PARA QUE ESTAS PROPUESTAS SE HAGAN REALIDAD

Infórmate: partidoverde.org.mx

INSERCIÓN PAGADA POR EL COMITÉ EJECUTIVO NACIONAL DEL PARTIDO VERDE ECOLOGISTA DE MÉXICO. RESPONSABLE DE LA PUBLICACIÓN: NANCY GABRIELA BAEZ NÁJERA.
CANDIDATOS DE LAS COALICIONES FEDERALES Y LOCALES DEL PARTIDO VERDE ECOLOGISTA DE MÉXICO - PARTIDO REVOLUCIONARIO INSTITUCIONAL
Y CANDIDATURAS COMUNES DEL PARTIDO VERDE ECOLOGISTA DE MÉXICO - PARTIDO REVOLUCIONARIO INSTITUCIONAL.

VOTA

VERDE

SÍ CUMPLE

PARA QUE ESTAS PROPUESTAS
SE HAGAN REALIDAD

VOTA

VERDE

SÍ CUMPLE

Infórmate: partidoverde.org.mx

INSERCIÓN PAGADA POR EL COMITÉ EJECUTIVO NACIONAL DEL PARTIDO VERDE ECOLOGISTA DE MÉXICO. RESPONSABLE DE LA PUBLICACIÓN: NANCY GABRIELA BAEZ NÁJERA.
CANDIDATOS DE LAS COALICIONES FEDERALES Y LOCALES DEL PARTIDO VERDE ECOLOGISTA DE MÉXICO - PARTIDO REVOLUCIONARIO INSTITUCIONAL
Y CANDIDATURAS COMUNES DEL PARTIDO VERDE ECOLOGISTA DE MÉXICO - PARTIDO REVOLUCIONARIO INSTITUCIONAL.

Bárbara Islas

No se da abasto. La joven también conduce el famoso programa *Picnic*, al lado de Alexia.

18:00 Regresa a casa, pide una pizza y se pone a ver una película o una serie. "Mi favorita es *Modern Family*".

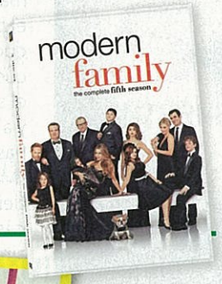

20:00 Cena algo ligero y vuelve a pasear a su perrito. "Vamos al parque a ejercitarnos, aunque a veces se queda echado".

23:00 Se pone un rato a revisar sus redes sociales. "Siempre a esta hora me van a encontrar en Twitter, soy fan".

24:00 Se va a dormir, no sin antes desmaquillarse. "Me pongo mis cremas, que son como 20, y veo la tele. Cuando empiezo a cabecear la apago y me duermo".

Nace Michelle, hija de Alan Tacher

tvynovelasmex @tvynovelasmex /TVyNovelasMex

TVyNovelas®

¡Exclusiva!

¡Va por la revancha!

Fernando del Solar

Cox Iría a la cárcel

¡Acusado por HOMICIDIO!

Victoria Ruffo

La Queen hace de todo... menos cocinar

Diana Herrera

Puede perder una pierna

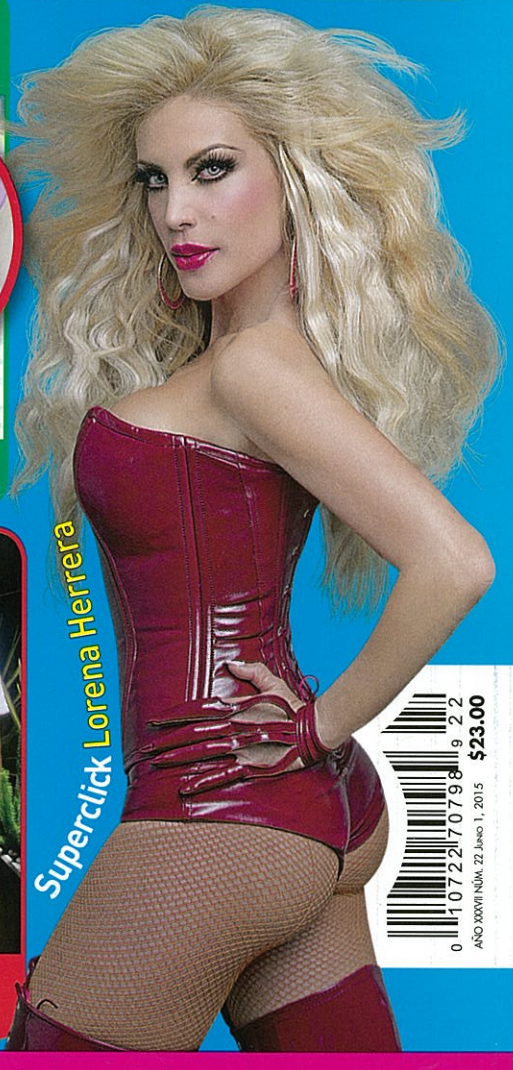

Superclick Lorena Herrera

VISÍTANOS EN tvynovelas.com

Martha Julia ¡Recupera su figura!

Miguel Layún

A días de ser papá

0 10722 70798 9 22
AÑO XXXVII NÚM. 22 Junio 1, 2015 $23.00

Plutarco Haza, romántico viaje a Nueva York

PAPARAZZO
Martha Julia e Isabella posaron para la foto que les tomó Patricio Cabezut, quien también asistió al Festival de la Paella.

CUIDADOSA. Como buena madre, Martha Julia protegió a su pequeña de los rayos del sol con un gorrito, que después se puso su papá.

Desde el año pasado, Martha Julia ha estado alejada **de las telenovelas, pues por el momento su prioridad es la niña**

UNIDOS. Martha Julia y Salvador Ibarra empezaron su noviazgo en 2013. Luego de dos años y una hija, su relación es más fuerte.

DIVERSIÓN PARA TODOS. Isabella, junto con su mamá, se divirtió haciendo algunas travesuras a su papi.

97

INGLÉS Y COMPUTACIÓN EN TODOS LOS NIVELES

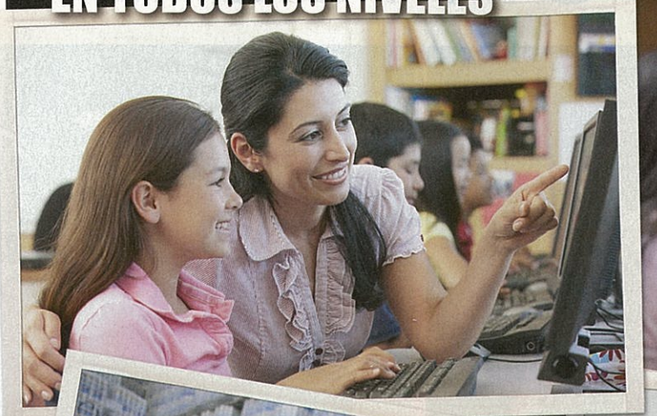

VALES PARA ATENCIÓN MÉDICA

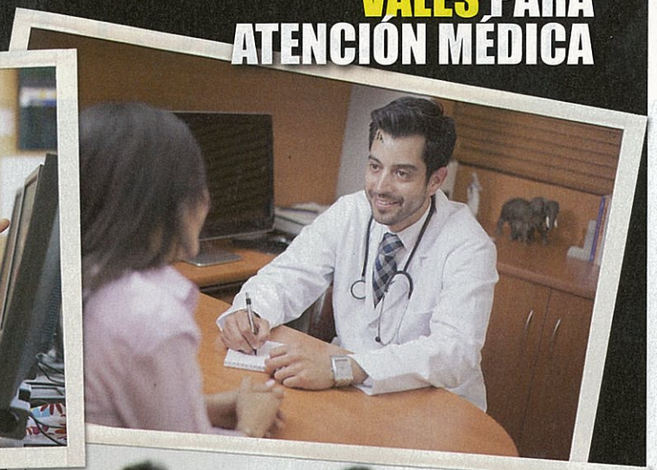

VALES DE PRIMER EMPLEO PARA JÓVENES

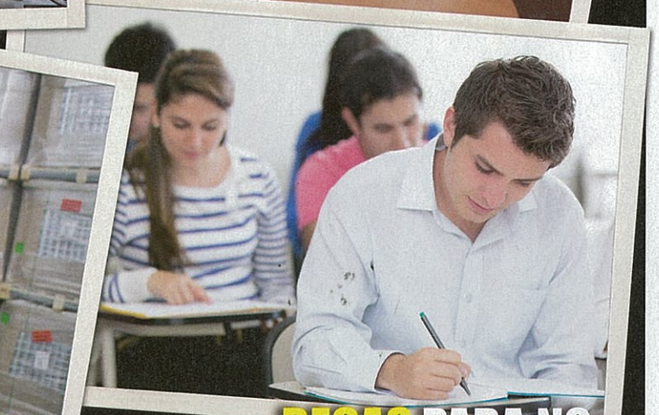

BECAS PARA NO DEJAR LA ESCUELA

PARA QUE ESTAS PROPUESTAS SE HAGAN REALIDAD

VOTA

VERDE

SÍ CUMPLE

Infórmate: partidoverde.org.mx

INSERCIÓN PAGADA POR EL COMITÉ EJECUTIVO NACIONAL DEL PARTIDO VERDE ECOLOGISTA DE MÉXICO. RESPONSABLE DE LA PUBLICACIÓN: NANCY GABRIELA BAEZ NÁJERA. CANDIDATOS DE LAS COALICIONES FEDERALES Y LOCALES DEL PARTIDO VERDE ECOLOGISTA DE MÉXICO - PARTIDO REVOLUCIONARIO INSTITUCIONAL Y CANDIDATURAS COMUNES DEL PARTIDO VERDE ECOLOGISTA DE MÉXICO - PARTIDO REVOLUCIONARIO INSTITUCIONAL.

Nace Michelle, hija de Alan Tacher

tvynovelasmex @tvynovelasmex /TVyNovelasMex

TVyNovelas®

¡Exclusiva!

¡Va por la revancha!

Fernando del Solar

Cox Iría a la cárcel

¡Acusado por HOMICIDIO!

Victoria Ruffo

La Queen hace de todo... menos cocinar

Diana Herrera

Puede perder una pierna

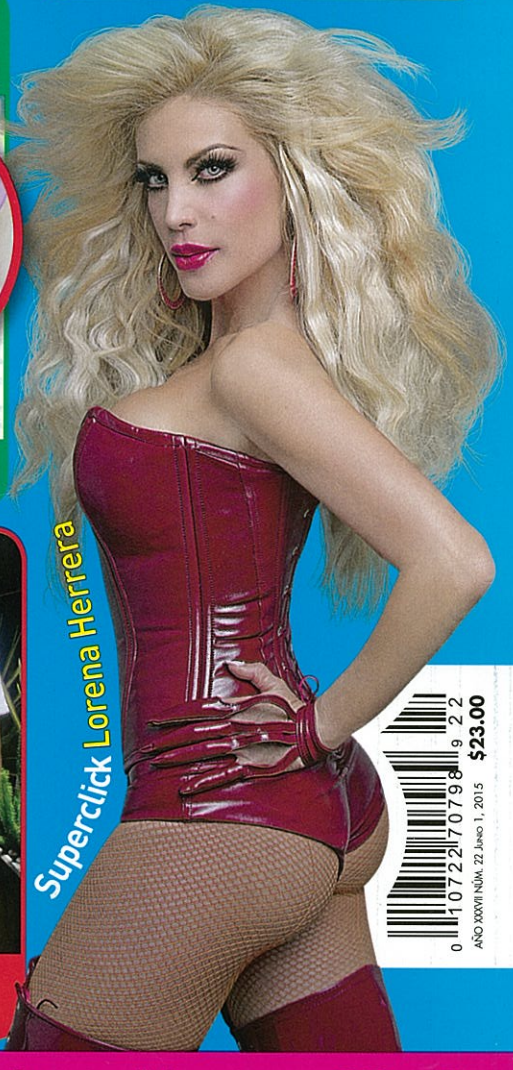

Superclick Lorena Herrera

VISÍTANOS EN tvynovelas.com

Martha Julia ¡Recupera su figura!

Miguel Layún

A días de ser papá

0 10722 70798 9 22
AÑO XXXVII NÚM. 22 Junio 1, 2015 $23.00

Plutarco Haza, romántico viaje a Nueva York

El sabor de los Legarreta

Andrea Legarreta con su madre (Isabel), padre (Juan), hermano (Mauricio) e hijas (Mía y Nina) se dieron cita en el puerto de Acapulco para asistir al tradicional Festival de las Paellas. Pero no fueron únicamente a degustar el exquisito platillo, también se encargaron de preparar una en familia. La más contenta fue la conductora, pues su papá pudo estar presente en el evento y lleno de salud.

TEXTO: ROSA M. DAMIÁN • FOTOGRAFÍAS: IN SHOTS (CENTROS DE MEDIOS ESCA S.A. DE C.V.)

LEY PARA IMPEDIR EL TRÁFICO DE ANIMALES

LEY PARA COMBATIR LOS INCENDIOS FORESTALES

Y ERES TÚ QUIEN LAS PUEDE HACER REALIDAD

VOTA

VERDE

SÍ CUMPLE

Infórmate: partidoverde.org.mx

INSERCIÓN PAGADA POR EL COMITÉ EJECUTIVO NACIONAL DEL PARTIDO VERDE ECOLOGISTA DE MÉXICO. RESPONSABLE DE LA PUBLICACIÓN: NANCY GABRIELA BAEZ NÁJERA.
CANDIDATOS DE LAS COALICIONES FEDERALES Y LOCALES DEL PARTIDO VERDE ECOLOGISTA DE MÉXICO - PARTIDO REVOLUCIONARIO INSTITUCIONAL
Y CANDIDATURAS COMUNES DEL PARTIDO VERDE ECOLOGISTA DE MÉXICO - PARTIDO REVOLUCIONARIO INSTITUCIONAL.

Nace Michelle, hija de Alan Tacher

tvynovelasmex @tvynovelasmex /TVyNovelasMex

TVyNovelas®

¡Exclusiva!

¡Va por la revancha!

Fernando del Solar

Cox Iría a la cárcel

¡Acusado por HOMICIDIO!

Victoria Ruffo

La Queen hace de todo... menos cocinar

Diana Herrera

Puede perder una pierna

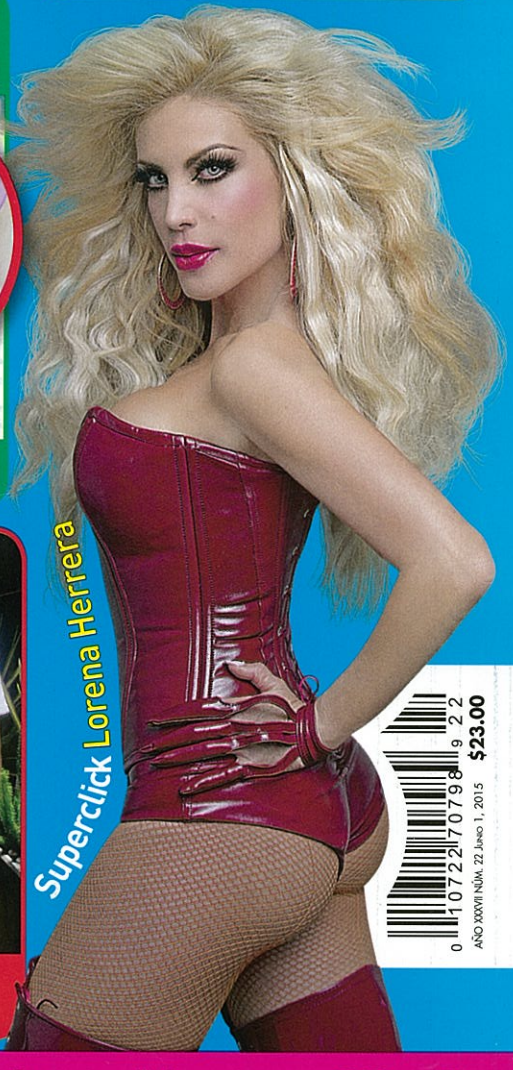

Superclick Lorena Herrera

VISÍTANOS EN tvynovelas.com

Martha Julia ¡Recupera su figura!

Miguel Layún

A días de ser papá

0 10722 70798 9 22
AÑO XXXVII NÚM. 22 Junio 1, 2015 $23.00

Plutarco Haza, romántico viaje a Nueva York

CRUCIGRAMA
La vecina

HORIZONTALES

1 Nombre de la protagonista de *La vecina*.
9 Iniciales de esta joven actriz.
11 Personaje al que da vida en esta telenovela.
12 Apellido de la cubana que originalmente iba a estelarizar esta historia.
13 Respecto de una persona, hermana de la mamá o el papá.
14 Melodrama de 2009-10 en el que coincidieron actores de *La vecina* (Alejandro y Benny Ibarra, Pierre Angelo y el coprotagonista): *Atrévete a ...*
15 Iniciales de Marisol Santacruz.
16 Iniciales de Rosángela Balbó.
17 Llegaré a ser.
18 En este lugar.
20 Emprendí la huida (invertido).
21 Obediente, subordinado.
22 Iniciales de Claudia Ramírez.
24 Instituto Nacional (siglas).
25 Número de discos en que ha participado Alejandro Ibarra, actor de *La vecina*.
26 Iniciales de Jessica Coch.
27 Dos vocales fuertes.
28 Alabanza, elogio (invertido).
30 Mirar, observar.
32 Coloca algo.
33 Apócope de "tuyos".
35 Apellido del artista que hace a Pedro en esta novela (invertido).
38 Nombre del mismo.
40 Parentesco que guardan Alejandro y Benny Ibarra, participantes en la historia.

VERTICALES

1 Apretado, ajustado a la ley; forma como es el personaje protagónico masculino.
2 Apellido del actor que hace este papel (invertido).
3 Abreviatura de "maestra".
4 Iniciales de Elizabeth Álvarez.
5 Sentimiento de afecto; lo que se da en esta producción.
6 Marca, signo que se da o pone (invertido).
7 Abreviatura de "doctora".
8 Primer nombre de Alicia Delgado, actriz cómica que acompaña al elenco de *La vecina* (invertido).
10 Telenovela del 2012 en que la estrella de *La vecina* destacó como Kenia: *Abismo de...*
14 Ganas y necesidad de beber líquido.
15 Que se dedica a la música; lo que es Benny Ibarra, además de actor y productor.
19 Quique Islas (iniciales).

ESMERALDA PIMENTEL

23 Melodrama en que estuvo el protagonista de *La vecina* en el 2010 al lado de Angelique Boyer y Sebastián Rulli (invertido).
26 Apellido del actor colombiano que antagoniza la historia.
29 Artículo determinado, femenino, singular.
31 Medio de entretenimiento en que ha destacado Pierre Angelo (invertido).
32 Conjunto de dos personas o cosas de una misma especie.
34 Utilizo, empleo.
36 Asociación de Hoteles (siglas).
37 Nombre de la letra G.
38 Iniciales de Lucila Mariscal.
39 Universidad Anáhuac (siglas).

RESPUESTAS DEL NÚMERO ANTERIOR

1H	2U	3P	4P	5E	N	6K	7O	8T	9H	E	10N
11A	I	R	A	M	■	12G	A	L	I	■	A
N	■	13E	R	■	14R	■	N	■	15T	16R	I
17N	18U	M	E	19R	O	20S	■	21A	■	22A	T
23A	S	I	S	T	E	N	T	E	24S	■	S
■	25O	O	■	DUELO					26C	A	I
27A	■	28S	29S						H	■	R
30C	31U	■	M	ME PONGO DE PIE					32A	33S	C
■	34T	35R	■						36J	E	■
37A	N	O	38Z						39R	I	40E
41M	A	M	A	■	42A	43N	44A	■	45I	S	A
■	46C	A	P	I	T	A	N	E	S	■	R

TEXTO: JAIME RAMÓN MARTÍNEZ FABRE HERNÁNDEZ • FOTOGRAFÍA: JOSÉ LUIS RAMOS

VALES PARA ATENCIÓN MÉDICA

INGLÉS Y COMPUTACIÓN EN TODOS LOS NIVELES

VALES DE PRIMER EMPLEO PARA JÓVENES

BECAS PARA NO DEJAR LA ESCUELA

PARA QUE ESTAS PROPUESTAS SE HAGAN REALIDAD

VOTA

VERDE

SÍ CUMPLE

Infórmate: partidoverde.org.mx

INSERCIÓN PAGADA POR EL COMITÉ EJECUTIVO NACIONAL DEL PARTIDO VERDE ECOLOGISTA DE MÉXICO. RESPONSABLE DE LA PUBLICACIÓN: NANCY GABRIELA BAEZ NÁJERA. CANDIDATOS DE LAS COALICIONES FEDERALES Y LOCALES DEL PARTIDO VERDE ECOLOGISTA DE MÉXICO - PARTIDO REVOLUCIONARIO INSTITUCIONAL Y CANDIDATURAS COMUNES DEL PARTIDO VERDE ECOLOGISTA DE MÉXICO - PARTIDO REVOLUCIONARIO INSTITUCIONAL.

Nace Michelle, hija de Alan Tacher

tvynovelasmex @tvynovelasmex /TVyNovelasMex

TVyNovelas®

¡Exclusiva!

¡Va por la revancha!

Fernando del Solar

Cox Iría a la cárcel

¡Acusado por HOMICIDIO!

Victoria Ruffo

La Queen hace de todo... menos cocinar

Diana Herrera

Puede perder una pierna

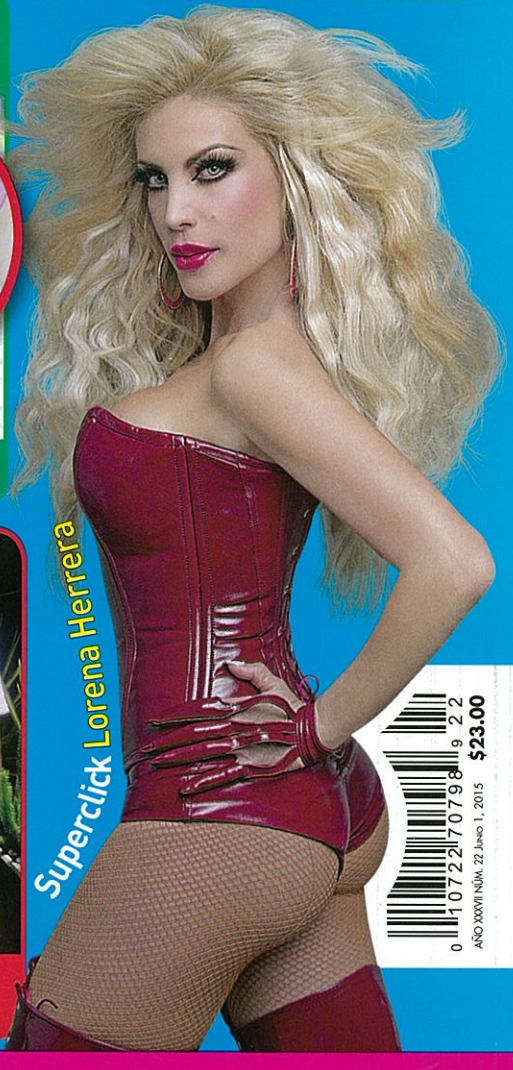

Superclick Lorena Herrera

VISÍTANOS EN tvynovelas.com

Martha Julia ¡Recupera su figura!

Miguel Layún

A días de ser papá

0 10722 70798 9 22
AÑO XXXVII NÚM. 22 Junio 1, 2015 $23.00

Plutarco Haza, romántico viaje a Nueva York

POR MITZY
@mitzyofficial

Tijeretazos de la moda

★★★ Mejor vestida ★★ Regular ★ Peor vestida

RAQUEL BIGORRA ★★
Accesorios maravillosos. Sé que tiene poco tiempo que nació su bebé, pero el vestido que lleva es mucha tela.

DULCE ★★
A mi gusto, se vistió muy aseñorada, demasiado negro. Conozco su cuerpo y es ¡para lucirlo!

JESSICA MAS ★★★
Es hermoso ver a una embarazada con un vestido apropiado, como este de chifón con estampado primaveral.

ZORAIDA GÓMEZ ★
No se peinó ni se maquilló ni le atinó a su vestimenta, zapatos y accesorios; ni cómo ayudarla.

VIELKA VALENZUELA ★★
La ropa la hace lucir más grande, aunque el negro con la falda roja es una buena combinación.

MICHELLE RENAUD ★★★
La falda cruzada en doble crepé con bustier y chaquetilla excelentes. Muy bien combinada.

FOTOGRAFÍAS: JOSÉ LUIS RAMOS (6)

UN APAGÓN PARA DARLE LUZ A LA TIERRA

El Partido Verde Ecologista de México
y los Partidos Verdes de América y de África
te invitamos a celebrar el Día Mundial del Medio Ambiente.

5 MINUTOS
JUNIO, 10 PM
APAGA LA LUZ
ACTO SIMBÓLICO PARA COMBATIR
EL CAMBIO CLIMÁTICO

VERDE

INSERCIÓN PAGADA POR EL COMITÉ EJECUTIVO NACIONAL DEL PARTIDO VERDE ECOLOGISTA DE MÉXICO. RESPONSABLE DE LA PUBLICACIÓN: NANCY GABRIELA BAEZ NÁJERA.
CANDIDATOS DE LAS COALICIONES FEDERALES Y LOCALES DEL PARTIDO VERDE ECOLOGISTA DE MÉXICO - PARTIDO REVOLUCIONARIO INSTITUCIONAL.

Sport Life

La vida es el mejor depo

RETO 100 DÍAS TRANSFORMA TU ESTILO DE VIDA PÁG.56

NUTRICIÓN

Lúcete este verano

Los pasos que debes seguir

RUNNING

Come mejor, corre veloz

Incrementa tu rendimiento

SALUD

Memoria activa

Prevén la demencia

TRIATLÓN

70.3 razones

Plan de entrenamiento

OUTDOOR Wake board

Alternativas en México

Pág. 88

FITNESS

Crece músculo & quema grasa

50 claves para:

- Lograr tu mejor cuerpo
- Entrenar más fuerte
- Suplementarte bien

ESPECIAL NIÑOS

DIVERSIÓN EN VACACIONES

- Circuito Natación
- Circuito Fitness & canguro
- Circuito Al aire libre

Calidad Motorpress Televisa MX $35.00 260615

0 10722 68095 4 00141

TIP 38 **REDUCE LA CANTIDAD DE ALCOHOL** que consumes. El alcohol no tiene ninguna función en el organismo, sólo agredirlo.

TIP 39 **LEVANTARTE, CAMINAR,** correr, saltar, jugar... Todo es más sencillo cuando se hacen sentadillas. La sentadilla exige gran parte de tu cuerpo, especialmente, el tren inferior y el 'core'.

TIPS 40 **EL SUDOR, EL TIEMPO,** las lágrimas, el esfuerzo y la devoción pagan bien.

41 **CUANDO SE AUMENTA** el peso de los ejercicios y se trabaja con intensidad, el cuerpo responde liberando hormonas para crecer.

TIP 42 **MUCHAS PERSONAS** evaden las "dominadas" porque son duras. Evitar los ejercicios duros no te dará la fuerza que ambicionas. ¡Hazlos!

EXTENSIÓN DE PIERNA

PRESS DE PIERNA EN MÁQUINA

TIP 43 **UNA PLANCHA BIEN EJECUTADA** puede ser suficiente para fortalecer el abdomen profundo.

TIP 44 **SI TU METABOLISMO** no está trabajando, no bajarás tu porcentaje de grasa. Procura realizar entre 5 y 7 comidas al día.

TIP 45 **LAS PESAS SE PUEDEN COMENZAR** a temprana edad. Con un entrenamiento bien definido, un chico de 13 o 14 años desarrollará mejor su estructura.

TIP 46 **TRABAJO CARDIOVASCULAR.** Después de hacer fuerza, permite quemar grasa de forma efectiva, ya que el músculo queda pre-fatigado tras la rutina. La única fuente energética que queda es la grasa corporal.

DESPLANTES

47 **LO ÚNICO QUE SE INTERPONE** entre tu objetivo y tú es la maldita historia que te sigues contando acerca de por qué no puedes lograr llegar a tu meta

48 **AL CONSTRUIR MÁS MÚSCULO** el cuerpo, en respuesta quema mayor cantidad de grasa.

49 **TU MÚSICA FAVORITA** puede potenciar tu rendimiento. No dudes en utilizarla si no te sientes con el mejor ánimo para cargar.

50 **LOS AMINOÁCIDOS** son como ladrillos que construyen proteína

BECAS PARA NO DEJAR LA ESCUELA

Vamos a promover un programa nacional de becas (apoyo económico) para que nadie deje la escuela (secundaria y preparatoria) por tener que trabajar.

VALES DE PRIMER EMPLEO PARA JÓVENES

Vamos a promover que los jóvenes consigan su primer empleo entregándoles un vale que su primer empleador podrá deducir de sus impuestos, si los contrata.

VALES PARA ATENCIÓN MÉDICA

Vamos a promover un programa de vales de atención médica para que te atiendan a ti y a tu familia en otra clínica, si en tu clínica del IMSS, ISSSTE y Seguro Popular no te pueden atender.

INGLÉS Y COMPUTACIÓN EN TODOS LOS NIVELES

Vamos a modificar la ley para que las materias de inglés y computación sean obligatorias y de calidad en todos los niveles.

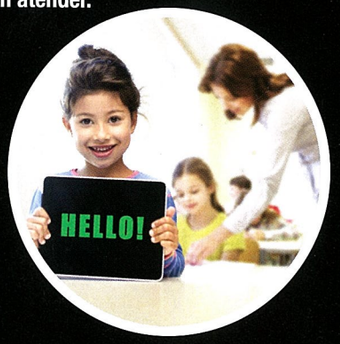

PARA QUE ESTAS PROPUESTAS SE HAGAN REALIDAD

VOTA

VERDE

SÍ CUMPLE

Infórmate: partidoverde.org.mx

INSERCIÓN PAGADA POR EL COMITÉ EJECUTIVO NACIONAL DEL PARTIDO VERDE ECOLOGISTA DE MÉXICO. RESPONSABLE DE LA PUBLICACIÓN: NANCY GABRIELA BAEZ NÁJERA. CANDIDATOS DE LAS COALICIONES FEDERALES Y LOCALES DEL PARTIDO VERDE ECOLOGISTA DE MÉXICO - PARTIDO REVOLUCIONARIO INSTITUCIONAL.

Sport Life

La vida es el mejor depo

RETO 100 DÍAS TRANSFORMA TU ESTILO DE VIDA PÁG.56

NUTRICIÓN

Lúcete este verano

Los pasos que debes seguir

RUNNING

Come mejor, corre veloz

Incrementa tu rendimiento

SALUD

Memoria activa

Prevén la demencia

TRIATLÓN

70.3 razones

Plan de entrenamiento

OUTDOOR Wake board

Alternativas en México

Pág. 88

FITNESS

Crece músculo & quema grasa

50 claves para:

- Lograr tu mejor cuerpo
- Entrenar más fuerte
- Suplementarte bien

ESPECIAL NIÑOS

DIVERSIÓN EN VACACIONES

- Circuito Natación
- Circuito Fitness & canguro
- Circuito Al aire libre

Calidad Motorpress Televisa MX $35.00 260615

0 10722 68095 4 00141

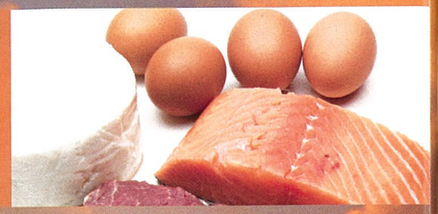

6 **PROTEÍNA EN CADA COMIDA.** Es un tópico que nadie cumple, porque ¿quién piensa en la proteína por la mañana cuando desayunas a toda prisa para no llegar tarde? La proteína no sólo te ayuda a alimentar la musculatura para que se note que la estás trabajando, sino que también tiene efecto saciante y te facilita comer menos entre horas.

7 **MENOS TIEMPO, MÁS INTENSIDAD.** O al revés, menos intensidad, más tiempo. Todo depende de cómo estés entrenando hasta ahora y los resultados. Si llevas mucho tiempo haciendo pesas en el gimnasio y te has estancado y no eliminas la grasa, tendrás que trabajar un poco más con ejercicio cardiovascular. Si al contrario, corres más de una hora y ya no bajas la "lonja", tendrás que empezar un circuito de fuerza o con ejercicios funcionales que activen de nuevo el metabolismo para eliminar la grasa que ya no elimina el ejercicio cardiovascular.

8 **DESCUBRE DÓNDE ESTÁ TU MUSCULATURA.** Las fotos del antes y el después engañan. Un trabajo de investigación ha demostrado cómo basta enseñar a una persona a posar, para parecer más delgada con la misma ropa y en el mismo momento. Ni siquiera han utilizado *photoshop*. Basta una buena postura, saber meter barriga y sacar pecho para parecer más delgado. Así que no poses sólo en las fotos y los *selfies*. Adopta una postura erguida de por vida, irás mejorando el tono muscular y luciendo increíble.

9 **IDENTIFICA TU HAMBRE.** Hay hambre física y por ansiedad. La primera requiere alimento para seguir con el día a día. La segunda no, necesita educación y voluntad. Como desde pequeños estamos rodeados de alimentos, hemos dejado de saber qué tipo de hambre sentimos, y comemos por aburrimiento o porque tenemos a mano lo que nos apetece, no lo que necesitamos. Pasar hambre no es bueno, pero un poquito de ella te ayuda a volver a tener la sensación de "me suenan las tripas", esa señal de que hay que comer, y no vale cualquier cosa. Ten a mano tentempiés sanos como frutos secos sin tostar ni salar, yogures naturales sin edulcorantes y fruta fresca. Organiza bien los momentos de comida para evitar comer fuera de tus horarios. Y si tienes ansiedad, piensa qué la provoca y cómo puedes eliminarla, a veces basta comer bien y organizarte para tener tu rato de ejercicio para acabar con la ansiedad y las comidas calóricas.

10 **CONTROLA BIEN LOS ANTOJOS, GÁNATELOS COMO PREMIOS.** Los cuerpos de portada no viven a dieta toda la vida, saben disfrutar de la comida y pueden salir a cenar lo que les gusta ¡y hasta los verás tomando aperitivos los domingos! Cada semana puedes tener una comida o una cena libre, si has cumplido tu objetivo de entrenamiento y dieta. ¡Sólo si has tenido buena nota! Escoge bien lo que quieres comer, y si lo que te apetece es un buen corte de carne, no pidas de guarnición papas fritas ni postre, o al revés, si quieres postres, come una ensalada con un pescado a la plancha. Concéntrate en el premio, trabaja duro para conseguirlo y disfrútalo.

CON ESTOS CONSEJOS ES SEGURO QUE PUEDAS USAR ESE TRAJE DE BAÑO QUE TANTO TE GUSTA Y LUCIR EL CUERPO QUE DESEAS A LA ORILLA DEL MAR BIEN, DISFRUTANDO DEL SOL FRENTE A LA ALBERCA.

LEY PARA IMPEDIR EL TRÁFICO DE ANIMALES

LEY PARA COMBATIR LOS INCENDIOS FORESTALES

Y ERES TÚ QUIEN LAS PUEDE HACER REALIDAD

VOTA

VERDE

SÍ CUMPLE

Infórmate: partidoverde.org.mx

INSERCIÓN PAGADA POR EL COMITÉ EJECUTIVO NACIONAL DEL PARTIDO VERDE ECOLOGISTA DE MÉXICO. RESPONSABLE DE LA PUBLICACIÓN: NANCY GABRIELA BAEZ NÁJERA. CANDIDATOS DE LAS COALICIONES FEDERALES Y LOCALES DEL PARTIDO VERDE ECOLOGISTA DE MÉXICO - PARTIDO REVOLUCIONARIO INSTITUCIONAL.

Sport Life

La vida es el mejor depo

RETO 100 DÍAS TRANSFORMA TU ESTILO DE VIDA PÁG.56

NUTRICIÓN

Lúcete este verano

Los pasos que debes seguir

RUNNING

Come mejor, corre veloz

Incrementa tu rendimiento

SALUD

Memoria activa

Prevén la demencia

TRIATLÓN

70.3 razones

Plan de entrenamiento

OUTDOOR Wake board

Alternativas en México

Pág. 88

FITNESS

Crece músculo & quema grasa

50 claves para:

- Lograr tu mejor cuerpo
- Entrenar más fuerte
- Suplementarte bien

ESPECIAL NIÑOS

DIVERSIÓN EN VACACIONES

- Circuito Natación
- Circuito Fitness & canguro
- Circuito Al aire libre

Calidad Motorpress Televisa MX $35.00 260615

0 10722 68095 4 00141

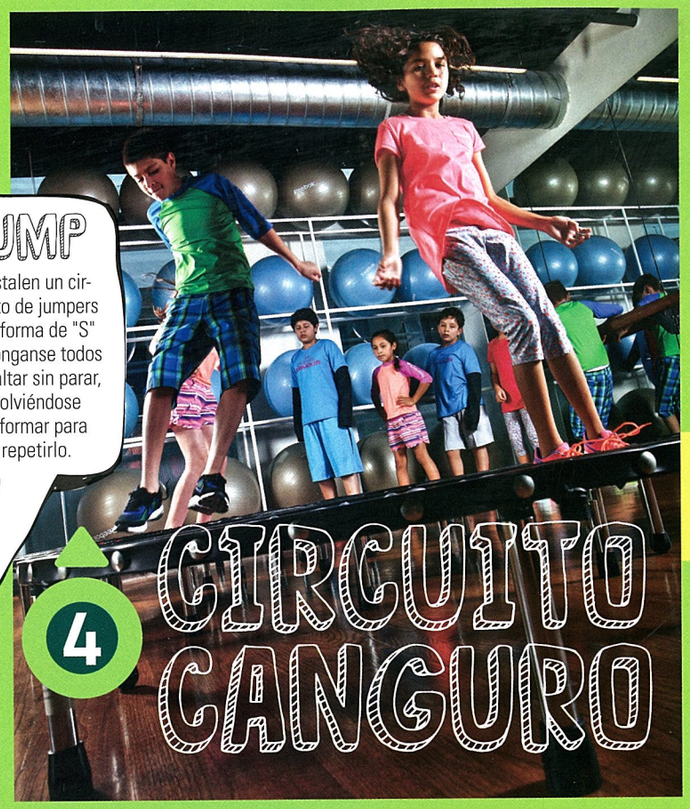

JUMP

Instalen un circuito de jumpers en forma de "S" y pónganse todos a saltar sin parar, volviéndose a formar para repetirlo.

4 CIRCUITO CANGURO

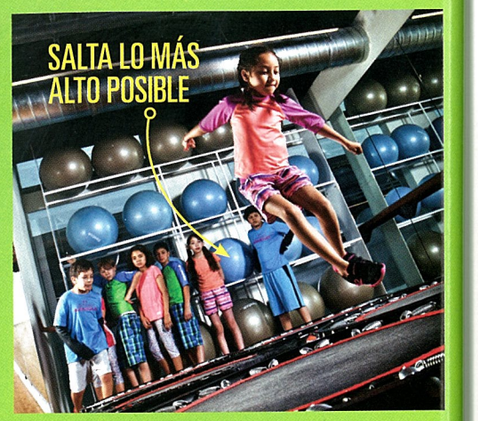

LA CUARTA PARTE DE NUESTRO JUEGO CONSISTE EN DESARROLLAR LA DISCIPLINA CON MECÁNICAS MÁS COMPLEJAS, COMO EL USO DE TRAMPOLINES INDIVIDUALES "MINI TRUMPS".

Esta dinámica la realizamos en el salón de usos múltiples con la ayuda del psicólogo Marco Rivera, **terapeuta en niños con problemas de aprendizaje**. Él desarrolló un circuito muy dinámico, en el que se emulaba el movimiento de los canguros y había que pasar de trampolín a trampolín. Tras la primera serie el juego se volvía más complejo, pues los saltos se alternaban en forma de zigzag.

LA QUINTA PARTE DE NUESTRO RALLY CONSISTE EN DESARROLLAR ACTIVIDADES GRUPALES EN ESPACIOS ABIERTOS, DONDE PODEMOS MEZCLAR DIFERENTES DISCIPLINAS.

Nos dirigimos a la cancha de tenis, un espacio al aire libre que nos dio la libertad de improvisar. El primer juego es un conjunto de simples reglas. No hay porteros, sólo jugadores y son dos tiempos de 15 minutos. Tampoco hay porterías, utilizamos la red de tenis. El verdadero juego es pasar la pelota sobre la red, en una mezcla de voleibol con futbol. Se puede llevar esta actividad al parque y utilizar los espacios de la manera más creativa posible, delineando reglas simples que vuelvan los deportes conocidos más sencillos y dinámicos.

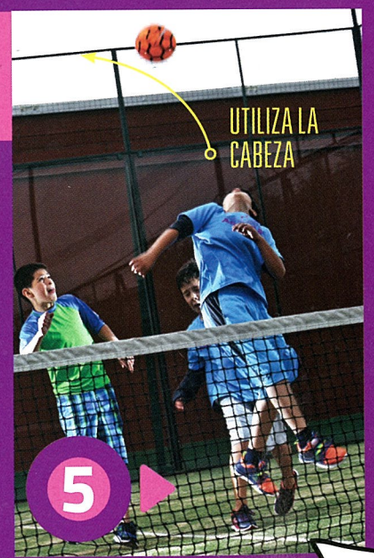

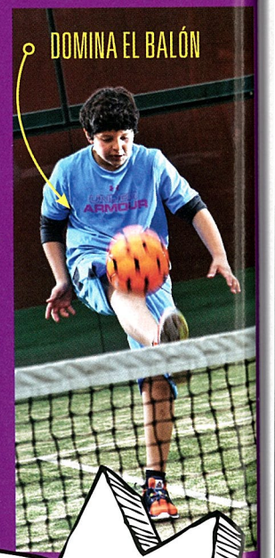

5 CIRCUITO AL AIRE LIBRE

FUT-VOLEIBOL

Dar pases sin tocar la red, generando asistencias como equipo, sólo utilizando los pies y la cabeza.

EN EL VERDE TRABAJAMOS EN LAS PROPUESTAS QUE TE IMPORTAN

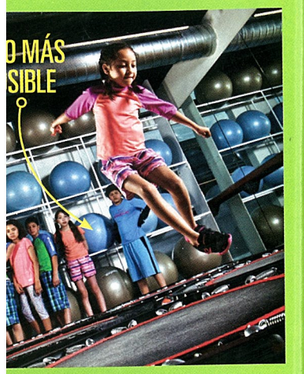

**RTE DE NUESTRO JUEGO CONSISTE EN
LA DISCIPLINA CON MECÁNICAS MÁS
OMO EL USO DE TRAMPOLINES INDIVI-
TRUMPS".**

la realizamos en el salón de usos
la ayuda del psicólogo Marco Rivera,
niños con problemas de aprendizaje.
n circuito muy dinámico, en el que se
ovimiento de los canguros y había que
polín a trampolín. Tras la primera serie
lvía más complejo, pues los saltos se
forma de zigzag.

BECAS
PARA NO DEJAR LA ESCUELA

Vamos a promover un programa nacional de becas (apoyo económico) para que nadie deje la escuela (secundaria y preparatoria) por tener que trabajar.

VALES
PARA ATENCIÓN MÉDICA

Vamos a promover un programa de vales de atención médica para que te atiendan a ti y a tu familia en otra clínica, si en tu clínica del IMSS, ISSSTE y Seguro Popular no te pueden atender.

PARA QUE ESTAS PROPUESTAS SE HAGAN REALIDAD

Infórmate: partidoverde.org.mx

INSERCIÓN PAGADA POR EL COMITÉ EJECUTIVO NACIONAL DEL PARTIDO VERDE ECOLOGISTA DE MÉXICO. RESPONSABLE DE LA PUBLICACIÓN: NANCY GABRIELA BAEZ NÁJERA.
CANDIDATOS DE LAS COALICIONES FEDERALES Y LOCALES DEL PARTIDO VERDE ECOLOGISTA DE MÉXICO - PARTIDO REVOLUCIONARIO INSTITUCIONAL.

VALES
DE PRIMER EMPLEO PARA JÓVENES

Vamos a promover que los jóvenes consigan su primer empleo entregándoles un vale que su primer empleador podrá deducir de sus impuestos, si los contrata.

INGLÉS Y COMPUTACIÓN
EN TODOS LOS NIVELES

Vamos a modificar la ley para que las materias de inglés y computación sean obligatorias y de calidad en todos los niveles.

VOTA

VERDE

SÍ CUMPLE

PARA QUE ESTAS PROPUESTAS SE HAGAN REALIDAD

VOTA

VERDE

SÍ CUMPLE

Infórmate: partidoverde.org.mx

INSERCIÓN PAGADA POR EL COMITÉ EJECUTIVO NACIONAL DEL PARTIDO VERDE ECOLOGISTA DE MÉXICO. RESPONSABLE DE LA PUBLICACIÓN: NANCY GABRIELA BAEZ NÁJERA. CANDIDATOS DE LAS COALICIONES FEDERALES Y LOCALES DEL PARTIDO VERDE ECOLOGISTA DE MÉXICO - PARTIDO REVOLUCIONARIO INSTITUCIONAL.

TENIS
En duplas, haz saques y regresa los botes del rival. Procura que siempre devuelva la bola.

Si tú ya practicas un deporte y deseas que tu hijo lo realice, es importante que platiques con él. ¡Apasiónate y apasiónalo! Que entienda las ventajas que favorece tu deporte y cómo lo llevas a cabo. También coméntale que requiere de mucho esfuerzo y que si él se lo propone puede lograrlo. **PREPÁRALE ALIMENTOS NUTRITIVOS Y NO OLVIDES TENERLO BIEN HIDRATADO.**

VOLEIBOL
En equipos mixtos realiza un número limitado de toques para devolver el balón hacia el terreno contrario.

↘ ¡VERANOS EN KID CITY!
OPCIONES EN VACACIONES

Dale a tus hijos una experiencia única e inscríbelos al Curso de Verano Deportivo y Cultural, del próximo 8 de julio al 16 de agosto. ¡Recuerda que es para socios y no socios de Sport City! El objetivo es fomentar el deporte en los niños, con actividades como:

- → **Acondicionamiento físico**
- → **Gimnasia y jazz**
- → **Mini-aerobics**
- → **Taekwondo**
- → **Squash y box**
- → **Natación**
- → **Futbol**
- → **Basquetbol**
- → **Muro de escalar**
- → **Talleres de arte y cocina**
- → **Y más...**

Informes en: Sport City Entrenna: Av.Insurgentes Sur #1605 Del. Benito Juárez ,México, D. F., C.P. 03900, Col. San José Insurgentes. Tel.: 26140362

SPORT CITY

↘ A VESTIRSE COMO TODO UN CAMPEÓN
ROPA CON TECNOLOGÍA DEPORTIVA

Durante este especial, los niños utilizaron ropa y accesorios proporcionados por Martí. Su lema, *"apasionadamente saludables"*, refleja la pasión, entusiasmo y compromiso que tienen con el desarrollo positivo del deporte. Puedes conseguir la ropa y artículos que viste en estas paginas en tienda o a través de:
→ **WWW.MARTI.MX**

martí MR
Vivir es un deporte

FIN

Sport Life

La vida es el mejor depo

RETO 100 DÍAS TRANSFORMA TU ESTILO DE VIDA PÁG.56

NUTRICIÓN

Lúcete este verano

Los pasos que debes seguir

RUNNING

Come mejor, corre veloz

Incrementa tu rendimiento

SALUD

Memoria activa

Prevén la demencia

TRIATLÓN

70.3 razones

Plan de entrenamiento

OUTDOOR Wake board

Alternativas en México

Pág. 88

FITNESS

Crece músculo & quema grasa

50 claves para:

- Lograr tu mejor cuerpo
- Entrenar más fuerte
- Suplementarte bien

ESPECIAL NIÑOS

DIVERSIÓN EN VACACIONES

- Circuito Natación
- Circuito Fitness & canguro
- Circuito Al aire libre

Calidad Motorpress Televisa MX $35.00 260615

0 10722 68095 4 00141

¿QUÉ SE NECESITA?

Sin importar si eres experto o amateur, lo que debes tener siempre en mente es paciencia para lograr una salida limpia al agua sin caerte o soltar la cuerda; fuerza y equilibrio para mantener la estabilidad sobre la tabla; piel dura para soportar los raspones y muchas ganas de pasar un rato emocionante y divertido.

EL EQUIPO NECESARIO

- Tabla (con botas integradas para principiantes y sin botas para expertos)
- Ropa cómoda
- Short
- Playera
- Sandalias
- Traje de baño
- Protector solar
- Lentes de sol
- Gorra
- Casco protector
- Chaleco salvavidas
- Un botiquín básico para atender algunos golpes o raspones leves.
- Rodilleras (en algunos casos).
- Bebidas hidratantes

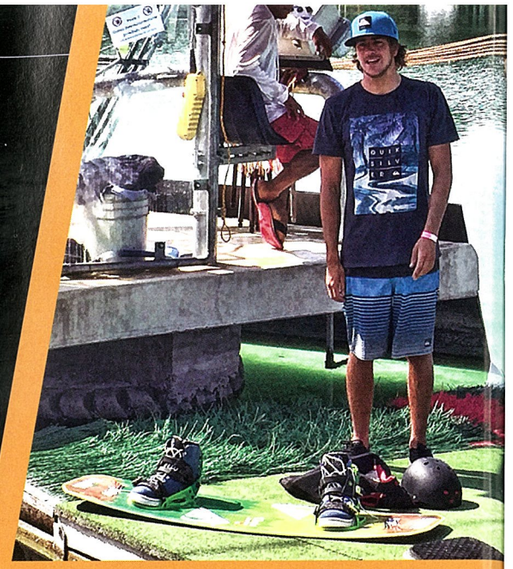

La laguna artificial de Tequesquitengo ofrece además de un espacio para la practica del wakeboard, un recinto increíble para eventos sociales.

QUIKSILVER EL ESTILO IDEAL

Una de las marcas líderes de ropa y accesorios a nivel mundial de Surf y Snowboard desde 1969. Actualmente cuenta con prendas cómodas de diseño juvenil y de gran calidad indispensables para disfrutar plenamente del wakeboard. Quicksilver siempre proporciona lo necesario para practicar éste y otros deportes con alto índice de adrenalina.

LOS PROFESIONALES

Uno de los profesionales del wakeboard que entrena en Acuaski, es la futura promesa juvenil Ramón Fuentes, de apenas 19 años de edad, quien ya es seleccionado nacional y participó en los pasados Panamericanos de la especialidad en Argentina.

Twitter: @Ramon_Fuentes

¿CÓMO LLEGAR?

La manera más fácil de llegar desde el Distrito Federal es en auto. Toma la Autopista del Sol (México-Acapulco), cruza Cuernavaca y continúa sobre la misma autopista. Más adelante, sal a la derecha en la caseta de Alpuyeca-Jojutla (Balnearios) y sigue hacia Xoxocotla. Al llegar a la "Y", hay un módulo de seguridad que divide la carretera, toma el camino de lado derecho (hacia Tequesquitengo) y a un kilómetro y medio hay una barda larga, llega hasta el final y verás un muro que dice "AcuaSki".

¿Y DESPUÉS DE ESQUIAR?

Este deporte te garantizará abrir el apetito, así que no debes dejar de visitar "Portobello", un excelente restaurante ubicado sobre la Av. Xoxocotla, muy cerca de la Glorieta de las Alas de Tequesquitengo, en donde encontrarás una fabulosa cocina mexicana. Aquí puedes probar también el exquisito molcajete de carnes o mariscos, además de encontrar una parrillada buffet para cenar. Los precios son bastante accesibles y la calidad de los alimentos es realmente increíble. O bien, puedes organizar carne asada dentro de las instalaciones de AcuaSki, ya que cuenta con espacios especiales para las parrilladas.

LEYES PARA IMPEDIR EL TRÁFICO DE ANIMALES Y PARA COMBATIR LOS INCENDIOS FORESTALES

Y ERES TÚ QUIEN LAS PUEDE HACER REALIDAD

VOTA

VERDE

SÍ CUMPLE

Infórmate: partidoverde.org.mx

INSERCIÓN PAGADA POR EL COMITÉ EJECUTIVO NACIONAL DEL PARTIDO VERDE ECOLOGISTA DE MÉXICO. RESPONSABLE DE LA PUBLICACIÓN: NANCY GABRIELA BAEZ NÁJERA. CANDIDATOS DE LAS COALICIONES FEDERALES Y LOCALES DEL PARTIDO VERDE ECOLOGISTA DE MÉXICO - PARTIDO REVOLUCIONARIO INSTITUCIONAL.

Sport Life

La vida es el mejor depo

RETO 100 DÍAS TRANSFORMA TU ESTILO DE VIDA PÁG.56

NUTRICIÓN

Lúcete este verano

Los pasos que debes seguir

RUNNING

Come mejor, corre veloz

Incrementa tu rendimiento

SALUD

Memoria activa

Prevén la demencia

TRIATLÓN

70.3 razones

Plan de entrenamiento

OUTDOOR Wake board

Alternativas en México

Pág. 88

FITNESS

Crece músculo & quema grasa

50 claves para:

- Lograr tu mejor cuerpo
- Entrenar más fuerte
- Suplementarte bien

ESPECIAL NIÑOS

DIVERSIÓN EN VACACIONES

- Circuito Natación
- Circuito Fitness & canguro
- Circuito Al aire libre

Calidad Motorpress Televisa MX $35.00 260615

0 10722 68095 4 00141

EL DEPORTE EN NÚMEROS

152

MILLONES

de dólares fue la cifra recaudada para ver la "Pelea del Siglo" entre Manny Pacquiao y Floyd Mayweather por PPV.
eluniversal.com.mx

6

POR CIENTO

es el porcentaje de muertes por inactividad física a nivel mundial y la principal causa de aproximadamente un 21–25% de los cánceres de colon y mama, y 27% de los casos de diabetes.
www.who.int

7.25

POR CIENTO

es la cifra de desnutrición crónica de infantes entre cinco a 14 años, en las poblaciones urbanas, y la cifra se duplica en las rurales. Esto a pesar de los avances en materia de desnutrición infantil.
www.unicef.org

22

MILLONES

de euros es la cantidad por la que está valuado Javier "Chicharito" Hernández, mientras tanto, la selección de Honduras tiene un valor aproximado de 16 millones 750 mil euros.
www.foxsportsla.com

Inicio · Notificaciones · #Descubre · Cuenta · Buscar

Tweets 2,250 · Fotos y videos 10,150 · Seguidores 13,565

Sport Life México
@sportlife_mx

GYMMOTIVATIONAL @GYMmotivational
No hay un programa específico de formación definitiva, cada cuerpo es único. Prueba diferentes cosas y evalúa la respuesta de tu cuerpo.

Ver detalles · Responder · Retwittear · Favorito · ••• Más

CHICHARITO HERNÁNDEZ
@CH14_
#Porsinoloviste
¡Estoy muy feliz de poder responder a la confianza de la afición! Gracias a todos por el apoyo incondicional.

Ver detalles · Responder · Retwittear · Favorito · ••• Más

RUN4FUN @_r4fun_
"Si el camino ante ti parece largo y difícil, solamente recuerda la meta que te motivó a comenzar". Anónimo

Ver detalles · Responder · Retwittear · Favorito · ••• Más

¡FITNESS Y NUTRICIÓN @DatoDeNutrición
Recuerda que los músculos se adaptan y se hacen más fuertes en lós días que descansas, no cuando entrenas; el descanso es para crecer.

Ver detalles · Responder · Retwittear · Favorito · ••• Más

NIKECORRE MÉXICO @nikecorremx
Ponte un reto para probar tus límites. Pon la distancia para probar tu velocidad. Ponte a prueba y #Despiertatumejor.

Ver detalles · Responder · Retwittear · Favorito · ••• Más

INGLÉS Y COMPUTACIÓN EN TODOS LOS NIVELES

VALES PARA ATENCIÓN MÉDICA

VALES DE PRIMER EMPLEO PARA JÓVENES

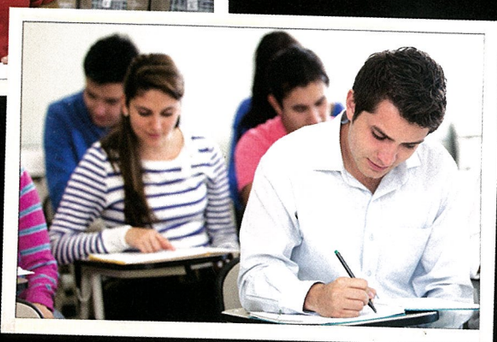

BECAS PARA NO DEJAR LA ESCUELA

PARA QUE ESTAS PROPUESTAS SE HAGAN REALIDAD

VOTA

VERDE

SÍ CUMPLE

Infórmate: partidoverde.org.mx

INSERCIÓN PAGADA POR EL COMITÉ EJECUTIVO NACIONAL DEL PARTIDO VERDE ECOLOGISTA DE MÉXICO. RESPONSABLE DE LA PUBLICACIÓN: NANCY GABRIELA BAEZ NÁJERA. CANDIDATOS DE LAS COALICIONES FEDERALES Y LOCALES DEL PARTIDO VERDE ECOLOGISTA DE MÉXICO - PARTIDO REVOLUCIONARIO INSTITUCIONAL.

ESTRÉS: ¿TU TRABAJO TE ESTÁ MATANDO?

Contenido

Para que tengas tema

Descarga la aplicación RA+ infinitum Ábrela y apunta a la portada

ALEJANDRO MAGNO
GRANDES IMPERIOS

5 LÍDERES
EL PAÍS QUE ELLAS QUIEREN PARA SUS HIJOS

Sara Sefchovich, María Elena Morera, Feggy Ostrosky, Ivonne Ortega, Ruth Zavaleta

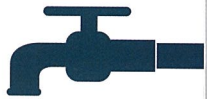

LAS BATALLAS
POR EL AGUA

REENCARNACIÓN VISTA POR LA CIENCIA

Junio 2015 30/06/15
00624
7 503020 144929
ISSN-0188-7106
$30.00
www.contenido.com.mx
7503020144929-00624

En esta edición cinco destacadas líderes fueron reunidas por **Contenido**, atendiendo a su condición de profesionistas y madres ejemplares, para que nos hablaran sobre la situación del país, expusieran sus ideas y propuestas para hacer de México un mejor lugar para nuestros hijos.

El estrés laboral es un tema de alcance mundial que rápidamente se extiende en las sociedades industriales y apresuradas como la nuestra, donde la creciente presión del entorno de trabajo provoca serios daños en la salud de los empleados. Así que consultamos a especialistas que nos dieron algunas buenas claves para entender el problema y contrarrestarlo.

Según los expertos en la materia las guerras del futuro en el planeta tendrán como protagonista al agua. En México las primeras batallas ya han comenzado, y por ello le ofrecemos un recuento de los principales conflictos que aquejan a nuestro país y las zonas donde ya se libran algunas escaramuzas. El problema, de acuerdo con los que saben de esto, es que sí tenemos suficiente agua, pero muy mal distribuida, sobreexplotada y, lo peor, contaminada.

La esperada recuperación estadounidense podría beneficiarnos como país si sabemos treparnos a la cresta de esa ola de reactivación económica de nuestro vecino del norte. También advertimos sobre el riesgo de atenernos a esa precaria estabilidad y olvidarnos de voltear hacia otros países que están obteniendo mejores resultados. Debemos aprender bien la lección.

Otro tema que preparamos para este mes, es la contaminación por residuos electrónicos, que proviene de teléfonos, computadoras y televisores en desuso, conocida como *e-waste*, y que es ya una de las principales causas de contagio porque alrededor del 90% de estos desechos no se recicla adecuadamente.

Continúa nuestra nueva serie sobre imperios legendarios, y en este número presentamos a Alejandro Magno, el joven conquistador recordado por sus victorias militares y su empeño en extender la cultura helénica.

No se olvide de leer a nuestros columnistas que cada mes nos presentan sus interesantes y críticos puntos de vista.

Esperamos seguir recibiendo sus opiniones y sugerencias, así que lo invitamos a escribirnos a nuestro correo redaccion@contenido.com.mx

Atte. *Los Editores*

DE PORTADA

CINCO LÍDERES Y EL PAÍS QUE ELLAS QUIEREN PARA SUS HIJOS 54

A PROFUNDIDAD

LAS BATALLAS POR EL AGUA 36

IMPERIOS LEGENDARIOS: MACEDONIA Y ALEJANDRO MAGNO 90

HOY Y AQUÍ

¿PADECES BURNOUT? 20

BASURA ELECTRÓNICA: ¿QUÉ ES Y CÓMO DEBEMOS MANEJARLA? 28

LA CIENCIA FRENTE A LA REENCARNACIÓN 46

PARANOICOS AL DESASTRE 82

ESTE MUNDO

¿EN QUÉ NOS BENEFICIA LA RECUPERACIÓN DE ESTADOS UNIDOS? 66

¿LOS ATEOS SON MÁS PRODUCTIVOS QUE LOS CREYENTES? 74

LIBRO DEL MES

ANTES DE LA CONQUISTA: ANÉCDOTAS Y SUCESOS 114

COLUMNISTAS

GABRIEL ZAID 12

SERGIO SARMIENTO 16

ALBERTO BARRANCO 100

MANUEL RAMOS 102

ALICIA SALGADO 106

ALFONSO MIRANDA 108

FERNANDA DE LA TORRE 110

LUIS HERNÁNDEZ 112

JUNIO 2015 / No. 624

JIMENA CÁRDENAS ESTANDÍA
Directora General
dirección@contenido.com.mx

JOSÉ RAMÓN HUERTA
Gerente Editorial
jhuerta@contenido.com.mx

ALBERTO CÍRIGO
Editor en Jefe
acirigo@contenido.com.mx

LUCERO FERNÁNDEZ GUERRERO
Directora de Arte

ALEJANDRINA AGUIRRE
PEDRO C. BACA
MARIANA CHÁVEZ
CELESTE COLIN
ARTURO VELAZTEGUI
Redacción

ISRAEL CRUZ AVILA
JAIR DE LA CRUZ RIVERA
Diseño

FERNANDO DÍAZ VIDAURRI
Editor de Fotografía

AXEL CAMACHO
Fotógrafo

MARIO OSTOS
Web y Redes Sociales

ABRAHAM DEL VALLE
EDUARDO CAMPOS
Video y Realidad Aumentada

GUILLERMO ANAYA C.
Corrección de estilo

MA. EUGENIA CANABAL PAULLADA
Directora de Relaciones Públicas

ALEJANDRA ORNELAS CERECEDO
Coordinadora de Circulación

LAURA OLMOS SOBRINO
Coordinadora de Operaciones

RAÚL AGUILLÓN BASURTO
Mercadotecnia y Alianzas Estratégicas

GUADALUPE MARTÍNEZ PICHARDO
Suscripciones

SANDRA VALTIERRA
JAVIER MÉNDEZ
SANTIAGO GARCÍA
LUIS ALEJANDRO MORALES
RODRIGO AMAT MARTÍNEZ
Account Managers

AFP
ISTOCK PHOTO
PHOTOAMC
LATIN STOCK
CLASOS
IMAGE NET
CUARTOSCURO
Agencias de fotografía

Contenido Revista mensual. Aparece el día 1º de cada mes. Editada y publicada por Editorial Contenido, S.A. de C.V. Oficinas generales: Darwin 101, Col. Anzures, C.P. 11590, México, D.F. Conmutador: 55 31 31 62; fax: 55 45 74 78. Del interior (LADA sin costo: 01 800 734 5900 y fax 01 800 710 9696. Reserva de derecho al uso exclusivo del título Núm. 04-2013-011817151500-102 expedida por el Instituto Nacional del Derecho de Autor. Certificados de licitud del título y contenido 7300 y 5242 expedidos por la Comisión Calificadora de Publicaciones y Revistas Ilustradas de la Secretaría de Gobernación el 17 de diciembre de 2013. El contenido de los artículos es responsabilidad exclusiva de sus autores. Editor Responsable: Alberto Círigo Villagómez. Registro postal de "Publicación Periódica" PP09-1138 autorizado por SEPOMEX. Proceso e impresión: Compañía Impresora El Universal S.A. de C.V., Allende #176, Col. Guerrero, Del. Cuauhtémoc, C.P. 06300, México D.F., Tel. 51170190. Distribución en Voceadores y locales cerrados IBERMEX DISTRIBUIDORA S.A. de C.V. Precio del ejemplar atrasado: $60.00 M.N. ($12.00 USD para el extranjero). Suscripción anual: $360.00 (nacional) y $65.00 USD (para Estados Unidos) y $80.00 EUROS para otros países (en ambos casos incluye gastos de envío por correo ordinario). Correo electrónico: contenido@contenido.com.mx

Esta edición aparece a la venta el 1 de junio de 2015

¡DESCUBRE CONTENIDO EXCLUSIVO EN REALIDAD AUMENTADA DESDE TU SMARTPHONE O TABLET!

RA infinitum Realidad Aumentada

Descárgalo en el App Store

DISPONIBLE EN Google play

1 **Entra** a tu tienda.

2 Busca y descarga gratis **RA Infinitum.**

3 **Apunta** a las páginas que contengan este logo y **Disfruta** de material exclusivo.

Descarga la aplicación RA infinitum Realidad Aumentada Ábrela y apunta a la imagen

Recuerda, cada que veas este logo podrás usar tu aplicación y ver contenido en **Realidad Aumentada.**

Si tienes dudas visita raeninfinitum.com

ESTRÉS: ¿TU TRABAJO TE ESTÁ MATANDO?

Contenido

Para que tengas tema

Descarga la aplicación RA+ infinitum Ábrela y apunta a la portada

ALEJANDRO MAGNO
GRANDES IMPERIOS

5 LÍDERES
EL PAÍS QUE ELLAS QUIEREN PARA SUS HIJOS

Sara Sefchovich, María Elena Morera, Feggy Ostrosky, Ivonne Ortega, Ruth Zavaleta

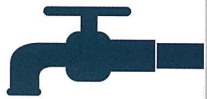

LAS BATALLAS
POR EL AGUA

REENCARNACIÓN VISTA POR LA CIENCIA

Junio 2015 30/06/15
00624
7 503020 144929
ISSN-0188-7106
$30.00
www.contenido.com.mx
7503020144929-00624

CUERPO Y MENTE

Por ALEJANDRINA AGUIRRE ARVIZU

Descarga la aplicación
RA+ infinitum
Ábrela y apunta a la página

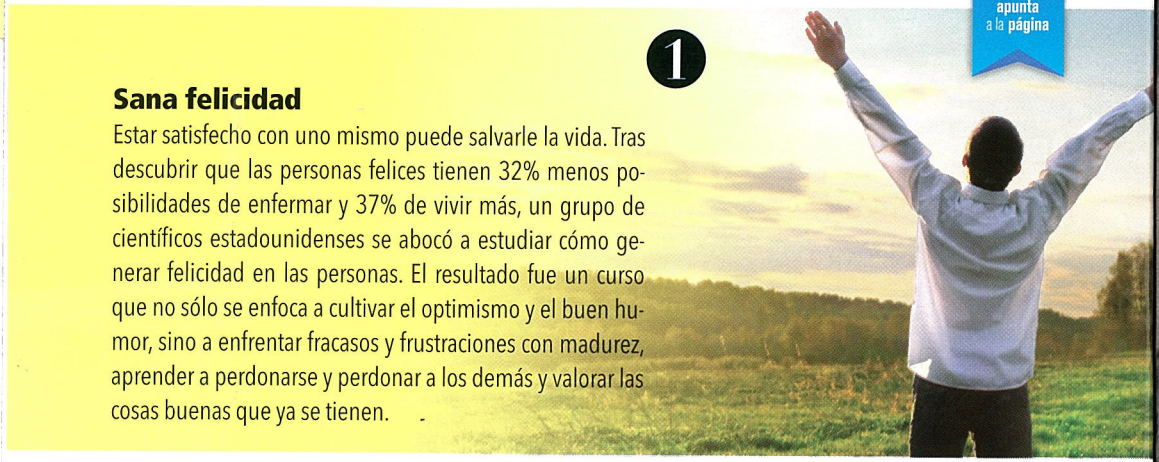

1 Sana felicidad

Estar satisfecho con uno mismo puede salvarle la vida. Tras descubrir que las personas felices tienen 32% menos posibilidades de enfermar y 37% de vivir más, un grupo de científicos estadounidenses se abocó a estudiar cómo generar felicidad en las personas. El resultado fue un curso que no sólo se enfoca a cultivar el optimismo y el buen humor, sino a enfrentar fracasos y frustraciones con madurez, aprender a perdonarse y perdonar a los demás y valorar las cosas buenas que ya se tienen.

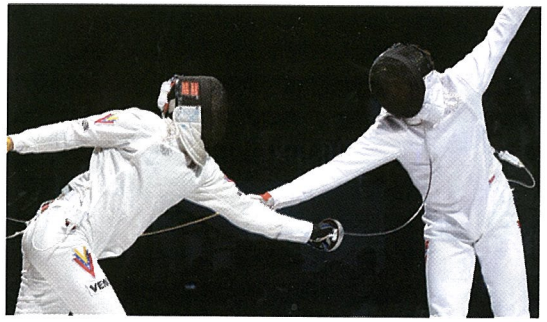

2 La esgrima mejora la actividad cerebral

Un estudio publicado por la Universidad de los Estudios de Roma, comprobó que ese deporte, que requiere tomar decisiones en fracciones de segundo para atacar, defenderse y adaptarse rápidamente a los movimientos que ocurren durante la competencia, mejora la función cognitiva: las dificultades de aprendizaje, la memoria, tanto de la gente joven como la de mayor edad, lo que a su vez permite reducir los problemas asociados con el envejecimiento. Así que ya lo saben: ¡A tomar el florete!

3 Alivio para el asma persistente

Recientemente la Comisión Federal para la Protección contra Riesgos Sanitarios (Cofepris), aprobó la venta en México de un medicamento para el asma persistente en pacientes que continúan con síntomas a pesar de estar en tratamiento, lo que eleva el riesgo de exacerbaciones. Se trata del broncodilatador anticolinérgico tiotropio, desarrollado por investigadores de Boehringer Ingelheim, que al ser inhalado rescata de las crisis asmáticas, lo que permite reintegrarse a las actividades diarias, incluido practicar ejercicios.

LEYES PARA IMPEDIR EL TRÁFICO DE ANIMALES Y PARA COMBATIR LOS INCENDIOS FORESTALES

Y ERES TÚ QUIEN LAS PUEDE HACER REALIDAD

VOTA

VERDE

SÍ CUMPLE

Infórmate: partidoverde.org.mx

INSERCIÓN PAGADA POR EL COMITÉ EJECUTIVO NACIONAL DEL PARTIDO VERDE ECOLOGISTA DE MÉXICO. RESPONSABLE DE LA PUBLICACIÓN: NANCY GABRIELA BAEZ NÁJERA. CANDIDATOS DE LAS COALICIONES FEDERALES Y LOCALES DEL PARTIDO VERDE ECOLOGISTA DE MÉXICO - PARTIDO REVOLUCIONARIO INSTITUCIONAL.

4

Siestas laborales

Algunas empresas estadounidenses cuentan en sus instalaciones con salas de reposo con camas, mantas, almohadas y sonidos relajantes, para que los empleados duerman una siesta. Sus directivos reportan beneficios tales como menores índices de estrés, aumentos en la productividad, mejores capacidades cognitivas, como la memoria, la atención, la agilidad mental, la gestión de las emociones o la capacidad de tomar decisiones, y un menor ausentismo por enfermedades. Para obtener mejores resultados, las salas de reposo cuentan con despertadores que limitan las siestas a 10 minutos. Si se duerme más la persona suele sentirse mal al despertar, pues el cuerpo percibe que ya es de noche e inicia el sueño profundo.

Jengibre contra las náuseas

La ciencia ha confirmado las propiedades del jengibre para aliviar las molestias después de una cirugía. Un estudio hecho en Australia con más de 600 pacientes demostró que las náuseas y el vómito en quienes ingirieron un gramo diario de jengibre crudo, se redujeron hasta en 67%, contra sólo 13% de quienes recibieron un placebo. Los resultados colocan a esta raíz por encima de los medicamentos y la vitamina B6, remedios de elección cuando se presenta la náusea.

5

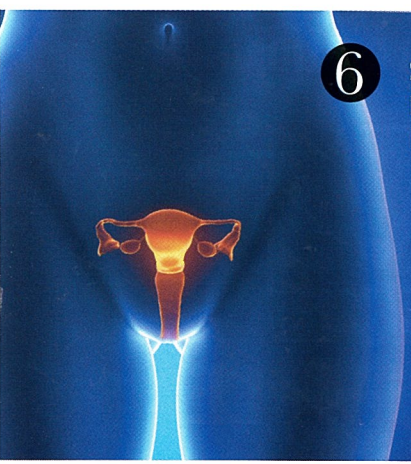

6

Síntomas delatores

El cáncer de ovarios ocupa el tercer lugar de frecuencia entre las mujeres mexicanas y la segunda causa de muerte por cáncer ginecológico, según datos del Instituto Nacional de Cancerología. Este flagelo resulta traicionero porque sus síntomas suelen confundirse con trastornos menstruales o digestivos. Por eso médicos franceses han elaborado una lista de síntomas específicos frente a los cuales deben estar alerta las mujeres. Los más frecuentes son dolor e hinchazón abdominal y una rápida sensación de plenitud tras ingerir alimentos, presente en al menos 57% de los casos de estudio. Resultan aún más de tomarse en cuenta si aparecieron hace menos de un año y se sufren 12 o más veces al día. C

ESTRÉS: ¿TU TRABAJO TE ESTÁ MATANDO?

Contenido

Para que tengas tema

Descarga la aplicación RA+ infinitum Ábrela y apunta a la portada

ALEJANDRO MAGNO
GRANDES IMPERIOS

5 LÍDERES
EL PAÍS QUE ELLAS QUIEREN PARA SUS HIJOS

Sara Sefchovich, María Elena Morera, Feggy Ostrosky, Ivonne Ortega, Ruth Zavaleta

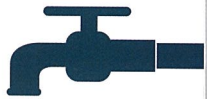

LAS BATALLAS
POR EL AGUA

REENCARNACIÓN VISTA POR LA CIENCIA

Junio 2015 30/06/15
00624
7 503020 144929
ISSN-0188-7106
$30.00
www.contenido.com.mx
7503020144929-00624

Por GABRIEL ZAID

VOTAR SIN GANAS

Foto ISTOCK

AUNQUE LAS ELECCIONES SE ORGANIZAN PARA ESCOGER PERSONAS, Y LAS CAMPAÑAS SUPUESTAMENTE SIRVEN PARA QUE EXPONGAN SU CAPACIDAD Y PROPUESTAS, LOS VOTANTES TIENDEN A ESCOGER PARTIDOS, NO PERSONAS

BECAS PARA NO DEJAR LA ESCUELA

Vamos a promover un programa nacional de becas (apoyo económico) para que nadie deje la escuela (secundaria y preparatoria) por tener que trabajar.

VALES DE PRIMER EMPLEO PARA JÓVENES

Vamos a promover que los jóvenes consigan su primer empleo entregándoles un vale que su primer empleador podrá deducir de sus impuestos, si los contrata.

Infórmate: partidoverde.org.mx

INSERCIÓN PAGADA POR EL COMITÉ EJECUTIVO NACIONAL DEL PARTIDO VERDE ECOLOGISTA DE MÉXICO. RESPONSABLE DE LA PUBLICACIÓN: NANCY GABRIELA BAEZ NÁJERA. CANDIDATOS DE LAS COALICIONES FEDERALES Y LOCALES DEL PARTIDO VERDE ECOLOGISTA DE MÉXICO - PARTIDO REVOLUCIONARIO INSTITUCIONAL.

VOTA

VERDE

SÍ CUMPLE

VALES PARA ATENCIÓN MÉDICA

Vamos a promover un programa de vales de atención médica para que te atiendan a ti y a tu familia en otra clínica, si en tu clínica del IMSS, ISSSTE y Seguro Popular no te pueden atender.

INGLÉS Y COMPUTACIÓN EN TODOS LOS NIVELES

Vamos a modificar la ley para que las materias de inglés y computación sean obligatorias y de calidad en todos los niveles.

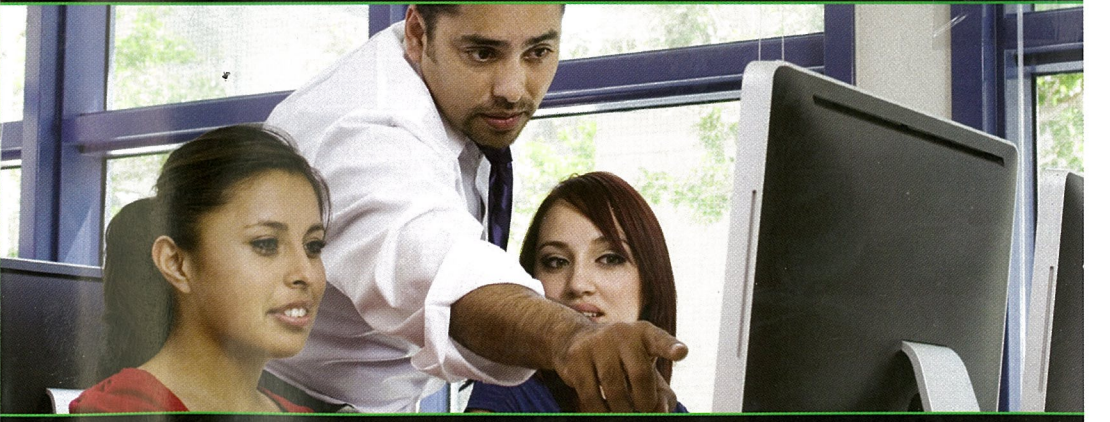

PARA QUE ESTAS PROPUESTAS SE HAGAN REALIDAD

VOTA

VERDE

SÍ CUMPLE

Infórmate: partidoverde.org.mx

INSERCIÓN PAGADA POR EL COMITÉ EJECUTIVO NACIONAL DEL PARTIDO VERDE ECOLOGISTA DE MÉXICO. RESPONSABLE DE LA PUBLICACIÓN: NANCY GABRIELA BAEZ NÁJERA. CANDIDATOS DE LAS COALICIONES FEDERALES Y LOCALES DEL PARTIDO VERDE ECOLOGISTA DE MÉXICO - PARTIDO REVOLUCIONARIO INSTITUCIONAL.

GABRIEL ZAID
Escritor, poeta, ensayista y editor. Colabora en **Contenido** desde 1988 y muchos de sus artículos han pasado a los libros *La economía presidencial*, *De los libros al poder*, *Empresarios oprimidos* y otros publicados por Random Debolsillo.

Para leer más de Gabriel Zaid visita **www.contenido.com.mx**

Hace medio siglo, la prensa en México era gris porque tenía un solo cliente: el Señor Presidente. Su mayor animación estaba en las noticias deportivas, los espectáculos y la nota roja. En voz baja, un periodista cínico declaró alguna vez: "Yo no gano por lo que publico, sino por lo que no publico".

El negocio cambió. Ahora el cliente es una multitud ávida de escándalos, y abundan en el mundo político, que se volvió el gran tema nacional, como si la vida del país se redujera al protagonismo de los trepadores.

La clase política de hace medio siglo no era mejor, pero estaba a salvo de ser exhibida por una prensa libre. Paradójicamente, la profusa publicación de los abusos, que se ha vuelto normal, no provoca vergüenza, sino exhibicionismo. En voz alta, los políticos cínicos declaran impunemente: "Robé, pero poquito". "Abusé, pero no es ilegal".

El espectáculo provoca indignaciones poco prácticas. Exigir que renuncie el presidente es no medir las consecuencias y hasta ignorar la Constitución: "El cargo de presidente de la república sólo es renunciable por causa grave, que calificará el Congreso de la Unión, ante el que se presentará la renuncia" (Artículo 86). En el otro extremo, castigar a la clase política dejando de votar, no es castigarla: es dejarle vía libre.

Votar es, en primer lugar, decidir que la democracia es preferible al antiguo régimen. También es preferir a un partido, y eso es lo que quita las ganas de votar: no hay uno preferible. Pero es también preferir a un candidato, y sí hay algunos preferibles.

Aunque las elecciones se organizan para escoger personas, y las campañas supuestamente sirven para que expongan su capacidad y propuestas, los votantes tienden a escoger partidos, no personas, porque las campañas tienen la misma orientación. No hay debates para observar a los candidatos y escuchar lo que proponen. Hay un irritante bombardeo de propaganda que cuesta mucho y dice poco.

Hacen falta debates y hace falta información de fuentes fidedignas. El número de cargos sujetos a votación (más de 2,000) y el número de candidatos (más de 13,000) no se prestan al debate en cadena nacional de radio y televisión, aunque sí en los medios locales con los candidatos respectivos. Otra cosa es la información en la web.

El gasto electoral tiene un presupuesto escandaloso: casi $1,200 millones para gastos de campaña sufragados con dinero público, más no

ESTRÉS: ¿TU TRABAJO TE ESTÁ MATANDO?

Contenido

Para que tengas tema

Descarga la aplicación RA+ infinitum Ábrela y apunta a la portada

ALEJANDRO MAGNO
GRANDES IMPERIOS

5 LÍDERES
EL PAÍS QUE ELLAS QUIEREN PARA SUS HIJOS

Sara Sefchovich, María Elena Morera, Feggy Ostrosky, Ivonne Ortega, Ruth Zavaleta

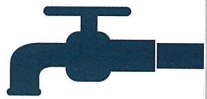

LAS BATALLAS
POR EL AGUA

REENCARNACIÓN VISTA POR LA CIENCIA

Junio 2015 30/06/15
00624
7 503020 144929
ISSN-0188-7106
$30.00
www.contenido.com.mx
7503020144929-00624

se encuentra en octavo lugar de 36 evaluados, pero no son naciones promedio: los miembros de la OCDE se cuentan entre los más ricos del mundo y tienen los mejores programas sociales. De hecho, aunque México registra desempeños abismales en rubros como la educación, el ingreso y sobre todo la seguridad, un positivo desempeño en satisfacción de vida saca al país adelante.

Algo singular tenemos los mexicanos. Los pésimos registros en rubros económicos y de seguridad explicarían que el país cayera a los últimos lugares del mundo en felicidad o calidad de vida. Y, sin embargo, los estudios revelan una y otra vez que somos bastante felices.

No es que el gobierno mexicano esté haciendo cosas excepcionalmente buenas. La ineficacia de las políticas públicas es notoria. El simple hecho de que vivamos en un país soleado y sin frío extremo, empero, genera una actitud positiva. Otro factor es que los mexicanos tenemos muy pocas expectativas positivas ante la administración pública o el desempeño de la economía. Si no esperas mucho, no es tan difícil que te sientas contento con lo que sucede. La sólida vida familiar de México es otro elemento importante. Cuando se pregunta a los mexicanos qué es más importante para ellos, la familia se ubica de manera sistemática en el primer lugar.

Aun cuando las circunstancias económicas han obligado a muchos mexicanos a dejar el país, la mayoría vive soñando con el momento en que sus ahorros le permitirán regresar. Esto es muy significativo. La emigración es consecuencia de los problemas económicos, el deseo de volver, señal de añoranza por una felicidad perdida. C

CURIOSIDADES

Puentes de plástico

Parecería imposible ver puentes hechos enteramente de plástico, grafito y fibra de vidrio, que pesan sólo una décima parte de los de acero y concreto. Pues la noticia es que sí existen. Por lo menos hay una media docena en todo el mundo, en Escocia y Estados Unidos. Según sus constructores los materiales utilizados son similares a los que se emplean en la fabricación de aviones militares y naves espaciales, lo que les otorga una duración indefinida.

VALES PARA ATENCIÓN MÉDICA

VALES DE PRIMER EMPLEO PARA JÓVENES

INGLÉS Y COMPUTACIÓN EN TODOS LOS NIVELES

BECAS PARA NO DEJAR LA ESCUELA

PARA QUE ESTAS PROPUESTAS SE HAGAN REALIDAD

VOTA

VERDE

SÍ CUMPLE

Infórmate: partidoverde.org.mx

INSERCIÓN PAGADA POR EL COMITÉ EJECUTIVO NACIONAL DEL PARTIDO VERDE ECOLOGISTA DE MÉXICO. RESPONSABLE DE LA PUBLICACIÓN: NANCY GABRIELA BAEZ NÁJERA. CANDIDATOS DE LAS COALICIONES FEDERALES Y LOCALES DEL PARTIDO VERDE ECOLOGISTA DE MÉXICO - PARTIDO REVOLUCIONARIO INSTITUCIONAL.

Descarga la aplicación RA infinitum Ábrela y apunta a la página

¿Padeces *Burnout*?

Por CELESTE COLIN

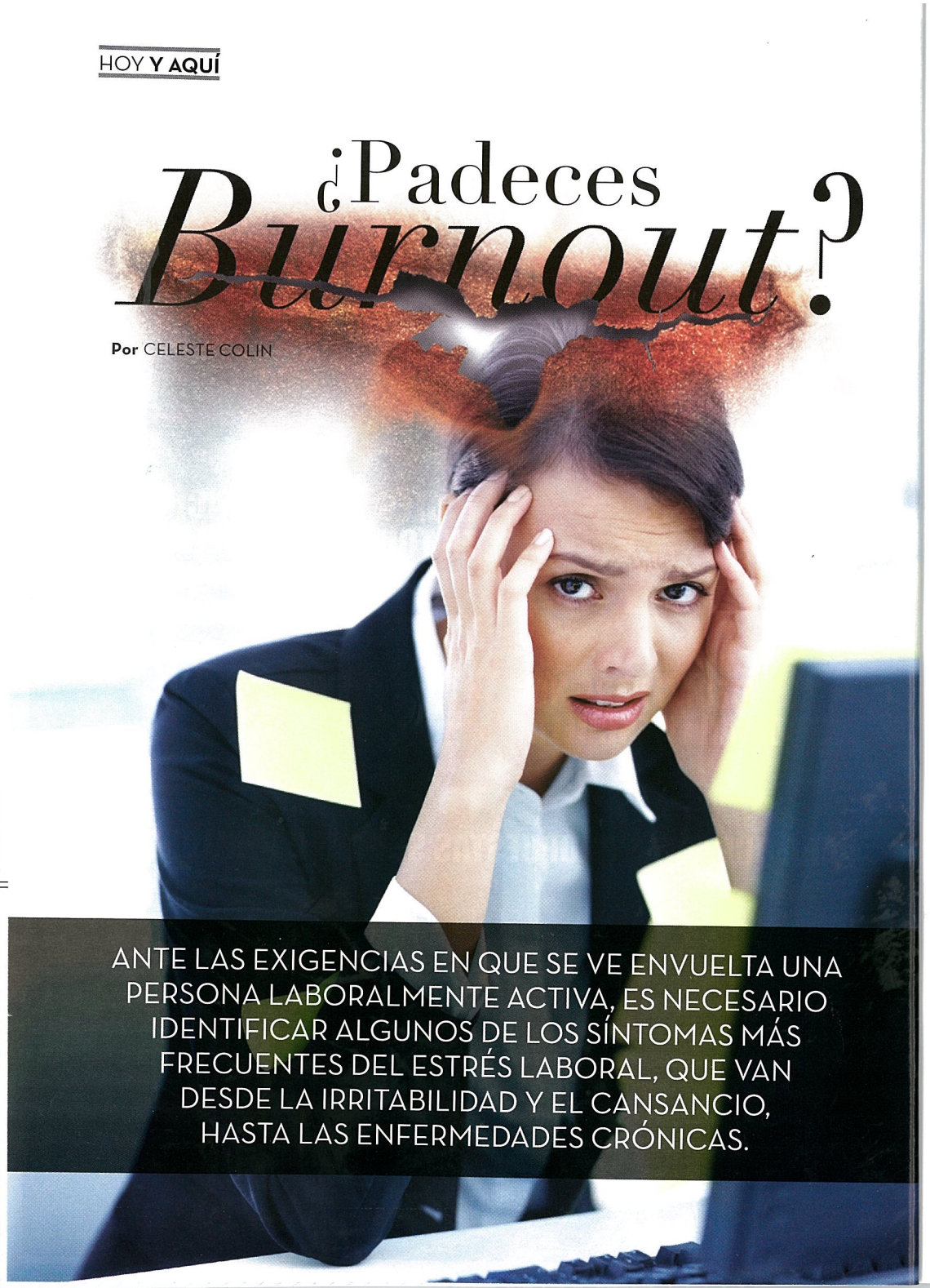

ANTE LAS EXIGENCIAS EN QUE SE VE ENVUELTA UNA PERSONA LABORALMENTE ACTIVA, ES NECESARIO IDENTIFICAR ALGUNOS DE LOS SÍNTOMAS MÁS FRECUENTES DEL ESTRÉS LABORAL, QUE VAN DESDE LA IRRITABILIDAD Y EL CANSANCIO, HASTA LAS ENFERMEDADES CRÓNICAS.

Sebastián Salviera, un contador de 36 años de edad, empezó a sentirse agotado al volver del trabajo por las noches. Inicialmente el malestar se presentó como unas pequeñas pulsaciones en las articulaciones (sobre todo en las rodillas), acompañadas de dolor punzante en la cabeza, y una sensación de desgano.

El hombre reconoce que para muchas personas su profesión puede parecer rutinaria o aburrida, pero para él siempre le significó un gran interés; desde antes de ir a una universidad se sintió atraído por los números y el control que podía ejercer sobre ellos. Pero ahora nada parecía poder sacarlo de ese estado de apatía laboral que además le provocaba dolor físico.

Conforme fueron pasando los días y las semanas, su cuerpo parecía haber ganado peso, sus piernas no le respondían y la preocupación por haber desarrollado un problema severo en los huesos se volvió una idea recurrente.

Luego de muchos meses de molestias acudió a una revisión médica general y no se le detectó ninguna afectación mayor, salvo mala nutrición, provocada por largos periodos sin tomar alimentos por culpa de sus horarios de trabajo. Un poco menos preocupado volvió a su casa y decidió empezar algunos cambios para mejorar su estado de salud física y emocional.

Pese a todo esto, el malestar físico y mental no parecía disiparse; incluso llegó un día en que la desesperación por no entender qué le estaba provocando la impo-

¿SUFRE DE *BURNOUT*?

Identifique estos síntomas que la Organización Mundial de la Salud considera como posibles indicadores de estrés:

- Cansancio e irritabilidad diaria.
- No relajarse ni concentrarse dentro o fuera de la oficina.
- Disfrutar cada vez menos el trabajo.
- Falta de sueño o mala calidad en el dormir.
- Sentirse desganado, fatigado, sin deseos, ni motivaciones.
- Sufrir problemas constantes ya sea digestivos, musculares o dolores de cabeza.

ESTRÉS: ¿TU TRABAJO TE ESTÁ MATANDO?

Contenido

Para que tengas tema

Descarga la aplicación RA+ infinitum Ábrela y apunta a la portada

ALEJANDRO MAGNO
GRANDES IMPERIOS

5 LÍDERES
EL PAÍS QUE ELLAS QUIEREN PARA SUS HIJOS

Sara Sefchovich, María Elena Morera, Feggy Ostrosky, Ivonne Ortega, Ruth Zavaleta

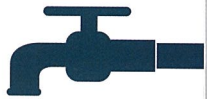

LAS BATALLAS
POR EL AGUA

REENCARNACIÓN VISTA POR LA CIENCIA

Junio 2015 30/06/15
00624
7 503020 144929
ISSN-0188-7106
$30.00
www.contenido.com.mx
7503020144929-00624

las orillas del mar) e incluso causar lesiones a personas".

Hay que saber lidiar con oleajes de 10 metros de alto y prevenir fenómenos que no siempre permiten a los pobladores hacer preparativos.

En el tema de las inundaciones, el desconocimiento de medidas fundamentales es mayor que en el caso de los temblores. Parametría arroja un dato alarmante: la mitad de la población no considera la búsqueda de rutas hacia lugares altos, que es una de las primeras medidas de seguridad ante estas eventualidades.

Siguiendo esta línea estadística, el 65% de la población en riesgo desconoce que es necesario evacuar el sitio en peligro, por requerimiento de las autoridades; mientras que 68% del grueso de la gente no considera necesario mantenerse al pendiente de las señales de aviso, alarma o emergencia.

ERUPCIONES VOLCÁNICAS

Otro tremendo fenómeno latente en México: no sólo el volcán Popocatépetl está activo y no es el único que nos ha causado más de un susto; hay estados como Colima, que también cuenta con su coloso, cuya actividad volcánica se constituye en una posible bomba de tiempo.

El Centro Nacional para la Prevención de Desastres Naturales (Cenapred) recomienda como parte de su continua campaña de prevención de siniestros una serie de puntos referentes a las exhalaciones de humo volcánico, de entre los que se resaltan los siguientes:

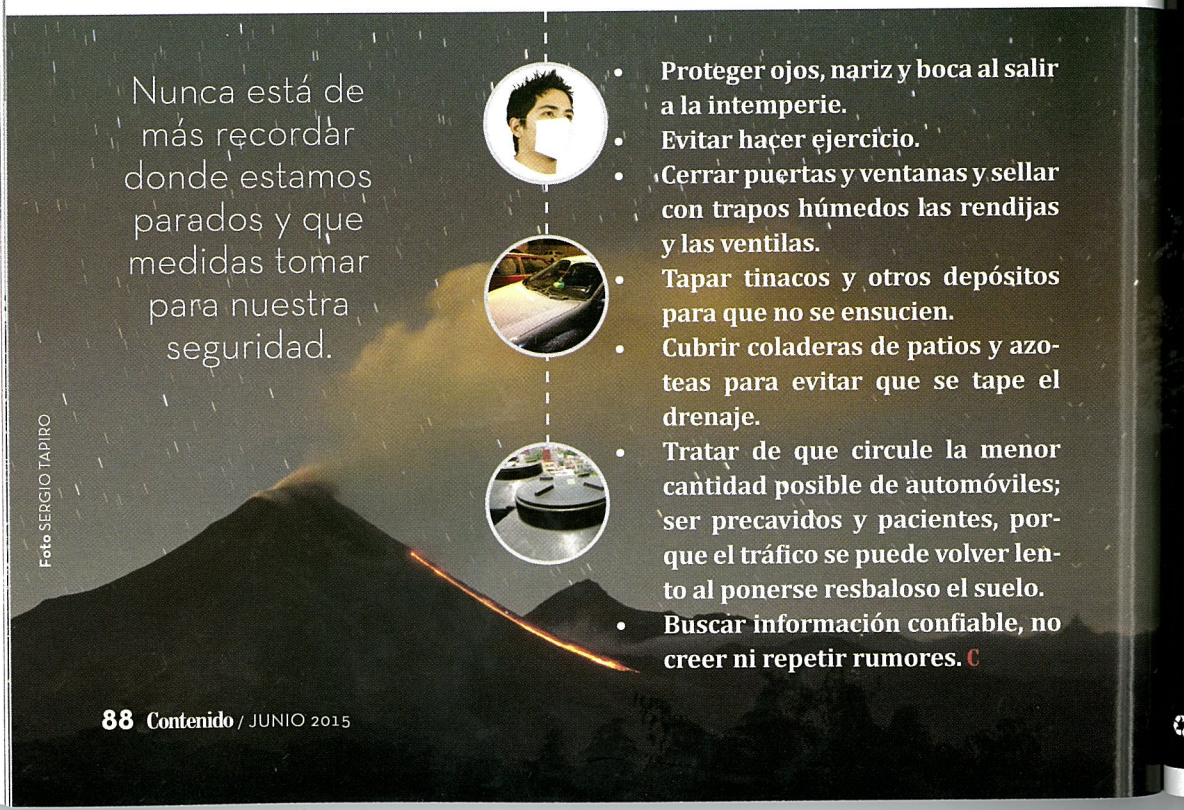

Foto SERGIO TAPIRO

- Proteger ojos, nariz y boca al salir a la intemperie.
- Evitar hacer ejercicio.
- Cerrar puertas y ventanas y sellar con trapos húmedos las rendijas y las ventilas.
- Tapar tinacos y otros depósitos para que no se ensucien.
- Cubrir coladeras de patios y azoteas para evitar que se tape el drenaje.
- Tratar de que circule la menor cantidad posible de automóviles; ser precavidos y pacientes, porque el tráfico se puede volver lento al ponerse resbaloso el suelo.
- Buscar información confiable, no creer ni repetir rumores. C

BECAS PARA NO DEJAR LA ESCUELA

Vamos a promover un programa nacional de becas (apoyo económico) para que nadie deje la escuela (secundaria y preparatoria) por tener que trabajar.

VALES DE PRIMER EMPLEO PARA JÓVENES

Vamos a promover que los jóvenes consigan su primer empleo entregándoles un vale que su primer empleador podrá deducir de sus impuestos, si los contrata.

VALES PARA ATENCIÓN MÉDICA

Vamos a promover un programa de vales de atención médica para que te atiendan a ti y a tu familia en otra clínica, si en tu clínica del IMSS, ISSSTE y Seguro Popular no te pueden atender.

INGLÉS Y COMPUTACIÓN EN TODOS LOS NIVELES

Vamos a modificar la ley para que las materias de inglés y computación sean obligatorias y de calidad en todos los niveles.

PARA QUE ESTAS PROPUESTAS SE HAGAN REALIDAD

VOTA

VERDE

SÍ CUMPLE

Infórmate: partidoverde.org.mx

INSERCIÓN PAGADA POR EL COMITÉ EJECUTIVO NACIONAL DEL PARTIDO VERDE ECOLOGISTA DE MÉXICO. RESPONSABLE DE LA PUBLICACIÓN: NANCY GABRIELA BAEZ NÁJERA. CANDIDATOS DE LAS COALICIONES FEDERALES Y LOCALES DEL PARTIDO VERDE ECOLOGISTA DE MÉXICO - PARTIDO REVOLUCIONARIO INSTITUCIONAL.

SEGUNDA PARTE

Descarga la aplicación RA+ infinitum Ábrela y apunta a la portada

MACEDONIA

IMPERIOS LEGENDARIOS

Por PEDRO C. BACA

Alejandro Magno, el gran conquistador

EN EL SIGLO IV A.C. MACEDONIA, UNA DIMINUTA NACIÓN EUROPEA, SE TRANSFORMÓ GRACIAS A UN JOVEN MONARCA RECORDADO POR SUS CONQUISTAS MILITARES Y SU EMPEÑO EN NUTRIR LA CULTURA OCCIDENTAL CON LOS CONOCIMIENTOS, TRADICIONES Y COSTUMBRES DE ORIENTE.

Los macedonios se autoproclamaban descendientes de Macedón, hijo del dios Zeus, pero las indagaciones sobre su origen los describen como un pueblo nómada conformado por rudos pastores y sanguinarios cazadores que se volvieron sedentarios en la segunda mitad del siglo VII a.C. Su belicosidad les permitió adueñarse de un

#Quiérete

veintitantos

RETURNING TO THE BASICS!

MAKEUP, PEINADOS Y UÑAS RETRO

¡VAMOS A PROFUNDIZAR!

8 POSICIONES PARA QUE ÉL LLEGUE AL FONDO

¡Edición de colección!

BACK TO THE 90'S

HOMBRES NOVENTEROS

los BSB

y las BOY BANDS que amábamos

+10 galanes que nos hicieron suspirar

+50 PÁGINAS QUE TE HARÁN REGRESAR

EN EL TIEMPO

Los años maravillosos:

SPICE GIRLS, FRIENDS

TETRIS, DISCMAN

DONAS PARA EL CABELLO

Y más del baúl de los recuerdos

20 DULCES que extrañamos de nuestra adolescencia (Y qué tal las caries :B)

GEN J JUNIO 2015 $33.00 US 3.50

PARA MAYORES DE 18 AÑOS

ISSN:1665-2312

0 11665 23200 2 53

VENTA DF

MADE IN MÉXICO

OLD es cool

Con estos relojes retro querrás que todos te pidan la hora. Son funcionales y de larga duración, ¡hazte del tuyo!

1. Timex // 2. Swatch // 3. Chilli Beans // 4. Guess // 5. Chilli Beans

ACCESORIOS
NOVENTEROS... A FULL

BECAS
PARA
NO DEJAR
LA ESCUELA

VALES
DE PRIMER
EMPLEO PARA
JÓVENES

VALES
PARA
ATENCIÓN
MÉDICA

INGLÉS Y
COMPUTACIÓN
EN TODOS
LOS NIVELES

PARA QUE ESTAS PROPUESTAS SE HAGAN REALIDAD

VOTA

VERDE

SÍ CUMPLE

Infórmate: partidoverde.org.mx

INSERCIÓN PAGADA POR EL COMITÉ EJECUTIVO NACIONAL DEL PARTIDO VERDE ECOLOGISTA DE MÉXICO. RESPONSABLE DE LA PUBLICACIÓN: NANCY GABRIELA BAEZ NÁJERA. CANDIDATOS DE LAS COALICIONES FEDERALES Y LOCALES DEL PARTIDO VERDE ECOLOGISTA DE MÉXICO - PARTIDO REVOLUCIONARIO INSTITUCIONAL.

Por Tania Garduño

20 SABORES RECUERDAS...

Te invitamos a hacer un delicioso recorrido gastronómico que te pondrá de muy buen humor...

EN LOS 90 NO NOS COMPLICÁBAMOS LA VIDA, NI NOS PREOCUPABA EL FÍSICO, POR ESO LA COMIDA ERA UN PLACER, HABÍA DULCES DE TODOS LOS SABORES, COLORES Y TEXTURAS.

El mejor accesorio era un enorme anillo de caramelo con forma de reluciente diamante, había de muchos colores. ¿No que no estábamos a la moda?

Metíamos al tostador esos riquísimos pedazos de masa glaseada rellenos de dulce llamados **Pop-Tarts.** Había sabores como *Hello Kitty Meow Berry* y *Disney Princess Jewelberry.*

Nos entreteníamos al empujar un pedazo de hielo en un mini empaque, para así poder saborear nuestro refrescante **Raspatito.**

Comíamos helados que no estaban fríos, eran brillantes y tenían mil colores, se trataba de malvaviscos que venían en un barquillo.

No tomábamos soda, la comíamos en los famosos **Selz Soda,** al metérnoslos a la boca disfrutábamos de un rico caramelo que después nos daba cosquillitas.

Nuestros sentimientos se expresaban a través de las **Pale-locas,** unas paletas con felices y desquiciadas caritas impresas en el dulce.

También comíamos frutas y verduras. Las paletas con forma de elote y mango eran nuestro *snack* preferido.

Comer un payaso con ojos y boca de gomita era todo un manjar.

Los polvos de colores ácidos, servían para 'sopear' una barra de color aún más ácidita y rica llamada **Tix Tix.**

Siempre respetando las tradiciones mexicanas, saboreamos tamarindo en pequeñas cazuelas.

El niño **Duvalín** era nuestro cuate al darnos una mezcla de vainilla/fresa o vainilla/chocolate. Lo comíamos con la palita o mezclábamos los sabores...

¡Un sólo sabor no era suficiente! **Nerds** tenía una caja dividida con 2 caramelos que eran una auténtica delicia.

Los fans de los personajes animados amaban los **Dulces Pez.** Venían en un despachador con la cabeza de un personaje de **Disney, Hanna-Barbera** o **Star Wars.** ¿No los coleccionabas?

Iniciábamos el día con una explosiva mezcla de color, el cereal venía en forma de frutitas que iluminaban la leche.

No fuiste niña si no tomaste tu **Frutsi** congelado al revés, mordíamos la parte baja del envase y ¡salud! Obvio, tu lengua siempre se pintaba.

Había exquisitos dulces frutales en forma de **Salvavidas**, perfectos para rescatarnos en las clases aburridas.

Cuando teníamos antojo de cacahuates nos compraban un mazapán, ¡era todo un reto comerlo sin que se deshiciera!

¿Recuerdas el bote de **Lucas**? Hacía más ricas las jícamas y claro, solito en la palma de tu mano ¡era adictivo!

Las texturas nos encantaban, por esos los chiclosos **Sugus** no tenía comparación.

Los chicles venían en el empaque de una pasta dental. Bastaba apretarlo para obtener la goma de mascar.

MUCHAS DE ESTAS GOLOSINAS AÚN EXISTEN, AUNQUE YA NO REPRESENTEN LO MISMO PARA NOSOTRAS. CUÉNTANOS CUÁLES ERAN TUS FAVORITAS USANDO EL *HASHTAG* #DeRegresoALos90s.

#Quiérete

veintitantos

RETURNING TO THE BASICS!

MAKEUP, PEINADOS Y UÑAS RETRO

¡VAMOS A PROFUNDIZAR!

8 POSICIONES PARA QUE ÉL LLEGUE AL FONDO

¡Edición de colección!

BACK TO THE 90'S

HOMBRES NOVENTEROS

los BSB

y las BOY BANDS que amábamos

+10 galanes que nos hicieron suspirar

+50 PÁGINAS QUE TE HARÁN REGRESAR

EN EL TIEMPO

Los años maravillosos:

SPICE GIRLS, FRIENDS

TETRIS, DISCMAN

DONAS PARA EL CABELLO

Y más del baúl de los recuerdos

20 DULCES que extrañamos de nuestra adolescencia (Y qué tal las caries :B)

GEN J JUNIO 2015 $33.00 US 3.50

PARA MAYORES DE 18 AÑOS

ISSN:1665-2312

0 11665 23200 2 53

VENTA DF

MADE IN MÉXICO

Por Karin // **Ilustración** Karen Rojas

RADIOGRAFÍA de su estilo

El *look* que presumen los chicos de hoy se aleja mucho del que nos conquistaba en los noventa.

Melena larga y desaliñada, con una raya en medio, que se movía al ritmo de **Nirvana.** Y para un estilo más formal, el gel era su mejor aliado.

Cabello

Besar a un chico era ¡toda una experiencia! Imagínate descubrir con tus labios el aretito en su boca y hasta ¡en otras partes!

Piercing

Los audífonos de su *discman* vivían aquí día y noche, para tener su canción preferida a la mano. ¿A poco no los compartías con tu galán?

Música

Lo *in* eran las camisetas estampadas cubiertas con camisas abiertas. Para la noche, nada mejor que una playera pegada y un *blazer.*

Moda

Presumir sus *gadgets* era una plática común en la cita, ¿qué mejor que su reloj que además traía una calculadora?

Reloj

Y para dejarle un mensaje… el texto aparecía vibrando en el **Beeper** que eternamente colgaba de su cinturón.

Gadget

#TACODEOJO NOVENTERO.

EN EL VERDE TRABAJAMOS EN LAS PROPUESTAS QUE TE IMPORTAN

BECAS
PARA NO DEJAR LA ESCUELA

Vamos a promover un programa nacional de becas (apoyo económico) para que nadie deje la escuela (secundaria y preparatoria) por tener que trabajar.

VALES
PARA ATENCIÓN MÉDICA

Vamos a promover un programa de vales de atención médica para que te atiendan a ti y a tu familia en otra clínica, si en tu clínica del IMSS, ISSSTE y Seguro Popular no te pueden atender.

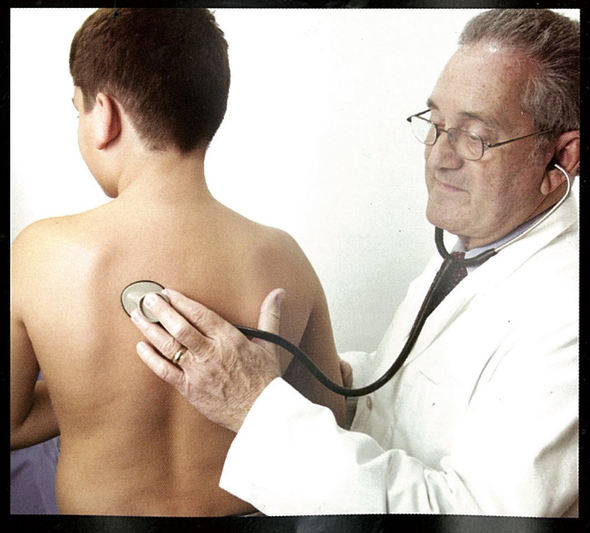

PARA QUE ESTAS PROPUESTAS SE HAGAN REALIDAD

Infórmate: partidoverde.org.mx

INSERCIÓN PAGADA POR EL COMITÉ EJECUTIVO NACIONAL DEL PARTIDO VERDE ECOLOGISTA DE MÉXICO. RESPONSABLE DE LA PUBLICACIÓN: NANCY GABRIELA BAEZ NÁJERA. CANDIDATOS DE LAS COALICIONES FEDERALES Y LOCALES DEL PARTIDO VERDE ECOLOGISTA DE MÉXICO - PARTIDO REVOLUCIONARIO INSTITUCIONAL.

VALES
DE PRIMER EMPLEO PARA JÓVENES

Vamos a promover que los jóvenes consigan su primer empleo entregándoles un vale que su primer empleador podrá deducir de sus impuestos, si los contrata.

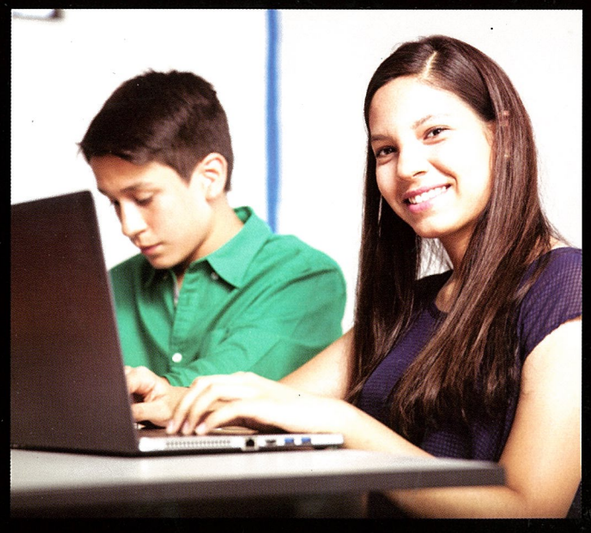

INGLÉS Y COMPUTACIÓN
EN TODOS LOS NIVELES

Vamos a modificar la ley para que las materias de inglés y computación sean obligatorias y de calidad en todos los niveles.

VOTA

VERDE

SÍ CUMPLE

PARA QUE ESTAS PROPUESTAS SE HAGAN REALIDAD

VOTA

SÍ CUMPLE

Infórmate: partidoverde.org.mx

INSERCIÓN PAGADA POR EL COMITÉ EJECUTIVO NACIONAL DEL PARTIDO VERDE ECOLOGISTA DE MÉXICO. RESPONSABLE DE LA PUBLICACIÓN: NANCY GABRIELA BAEZ NÁJERA.
CANDIDATOS DE LAS COALICIONES FEDERALES Y LOCALES DEL PARTIDO VERDE ECOLOGISTA DE MÉXICO - PARTIDO REVOLUCIONARIO INSTITUCIONAL.

NEWSFLASH:

Aman que llegues al clímax

ESO DE QUE LOS HOMBRES SON AMANTES EGOÍSTAS ES UNA FALSA CREENCIA. DE HECHO, UNO DE SUS MAYORES PLACERES ES HACERTE LLEGAR A LA GRAN 'O'. ¿POR QUÉ? CHECA SUS RAZONES:

1. **Tuvieron un gran logro,** se sienten como campeones por conseguir que llegaras a la meta. Es un triunfo de ellos y de nadie más.
2. **Es un deleite visual** verte perder el control, tus movimientos, la forma en que arqueas la espalda, cierras los ojos y disfrutas su contacto es algo inexplicablemente sensual.
3. **Concierto privado,** los sonidos, gritos y gemidos que lanzas... nada los prende más que escuchar lo mucho que te enloquecen.

EL BOOM DE LOS CONDONES

EL USO DEL PRESERVATIVO MASCULINO HA AUMENTADO EN LOS ÚLTIMOS 30 AÑOS. EN 1985,

EL 34%

DE CHICOS LO USABAN, HOY EN DÍA CONFIESAN QUE

EL 79%

LO UTILIZAN EN SUS ENCUENTROS *HOT.*

¿CUÁL ES SU VERDADERO NÚMERO?

Cuando se trata de confesar con cuántas mujeres se han acostado, ellos 'inflan' un poco la cantidad... La verdad es que entre nosotras y los chicos el número no es tan diferente. **EN PROMEDIO LOS HOMBRES TIENEN 7 PAREJAS SEXUALES Y NOSOTRAS 4.**

¿SABÍAS QUE EN PROMEDIO VEMOS 4 HORAS MÁS DE TV A LA SEMANA QUE ELLOS?

Dentro de ese tiempo, imperan las telenovelas y programas de talento... mientras que los chicos prefieren los partidos deportivos, series de comedia y películas.

GUAPÓMETRO

ESTOS SON LOS GUAPOS QUE NOS HACÍAN SOÑAR HACE 15 AÑOS. Y POR QUÉ NO RECORDAR SUS ÉPICOS PÓSTERS...

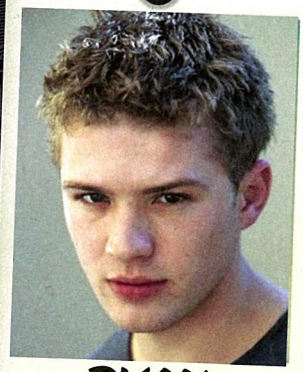

RYAN PHILLIPPE

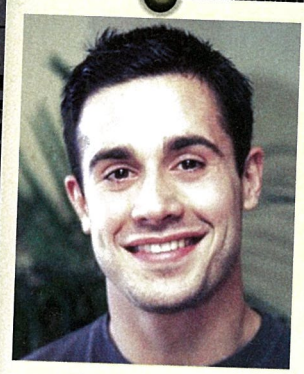

FREDDIE PRINZE JR.

LUKE PERRY

#Quiérete

veintitantos

RETURNING TO THE BASICS!

MAKEUP, PEINADOS Y UÑAS RETRO

¡VAMOS A PROFUNDIZAR!

8 POSICIONES PARA QUE ÉL LLEGUE AL FONDO

¡Edición de colección!

BACK TO THE 90'S

HOMBRES NOVENTEROS

los BSB

y las BOY BANDS que amábamos

+10 galanes que nos hicieron suspirar

+50 PÁGINAS QUE TE HARÁN REGRESAR

EN EL TIEMPO

Los años maravillosos:

SPICE GIRLS, FRIENDS

TETRIS, DISCMAN

DONAS PARA EL CABELLO

Y más del baúl de los recuerdos

20 DULCES que extrañamos de nuestra adolescencia (Y qué tal las caries :B)

GEN J JUNIO 2015 $33.00 US 3.50

PARA MAYORES DE 18 AÑOS

ISSN:1665-2312

0 11665 23200 2 53

VENTA DF

MADE IN MÉXICO

Por J. C. Alonso

LO QUE LOS HOMBRES CHARLAN EN EL BAR

LA ALARMA SE ENCIENDE EN TU CABEZA: *"MI NOVIO SE VA DE FIESTA"*. POR TU MENTE PASA DE TODO, DESDE QUE ESTARÁ CON RUBIAS DESPAMPANANTES, HASTA... ¡QUE ESTARÁ CON RUBIAS DESPAMPANANTES! PERO LA REALIDAD CUANDO SALIMOS ENTRE AMIGOS ES MUY DISTINTA.

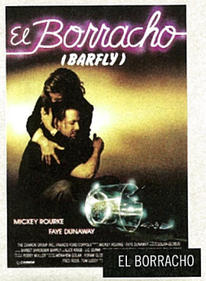

EL BORRACHO

"Se necesita un talento especial para ser un borracho. Se necesita resistencia, es más importante que la verdad"

¿ENTONCES QUÉ ES LO QUE PASA?

No hay momento más placentero que juntarte con tus cuates a echar unos tragos. Así como a ustedes les fascina chismear con sus amigas cuando van por un café, a nosotros nos gusta ir a un bar para chocar los tarros y ponernos al día. Y así es, eso es lo que generalmente pasa cuando nos juntamos para tomar. Desde hace unos años, mi grupito de la prepa y yo adoptamos la costumbre de reunirnos cada 15 días en nuestro 'bar de confianza'; platicamos de cómo nos va en la chamba, miramos un partido de fut, charlamos de la última peli que vimos... son muchos los temas que surgen alrededor de una jarra de cerveza. Nos sentimos el director técnico de la selección, debatimos si **Cristiano Ronaldo** es mejor que **Messi**, o si nos latió la última de *Rápidos y Furiosos*. Eso es de lo que hablamos.

AY AJÁ...

Ya sé, seguro no te crees ni la mitad de todo este cuento, que sólo platicamos de futbol y nos portamos como santos. Y tienes razón. Siendo honesto, tus sospechas no son infundadas, la neta es que sí hablamos de mujeres. Pero en nuestra defensa diré que no va más allá del taco de ojo. Así como debatimos de futbolistas, en cuestión de chicas pasa igual: ¿quién está mejor?, **¿Kim Kardashian** o **Kate Upton**? O si a la oficina de alguno llegó una morenaza *curvy*. Sí, la verdad sí hablamos de chavas, pero no te pongas *fury*, porque cuando ustedes están en bolita también lo hacen, no te hagas... quien esté libre de pecado, que aviente la primera piedra.

¿Y QUÉ MÁS?

Algo que caracteriza nuestras charlas, son los recuerdos de cuando estábamos en la escuela o de la última fiesta. Salen a relucir nuestras anécdotas más graciosas y, aunque no lo creas, las repetimos cada que nos vemos y nos carcajeamos como la primera vez. También nos contamos las broncas laborales y preocupaciones de lana: que si el coche, la renta, la tarjeta... en fin. Eso sí, a diferencia de ustedes, que son más abiertas con sus amigas, nosotros somos más reservados a la hora de hablar de nuestra chava o esposa, y ya no digamos de nuestra vida sexual. Ese tema queda cerrado, ¡es tabú! No como ustedes que lo hablan sin complicarse, en nuestro caso es más difícil, casi imposible que suceda. Así que, la próxima vez que tu galán te anuncie que irá a echar trago con sus amigos, no te alarmes ni armes panchos. Reunirnos es de las pocas cosas que nos gustan porque nos distraen, nos recargan la pila y relajan para estar de mejor ánimo. ¡Salud por las charlas de bar entre cuates!

PAPACITOS DE AYER Y HOY

Los conocimos desde que éramos chavitas y se convirtieron en nuestros chicos *top*. ¿De quién fuiste **#fanfromhell?**

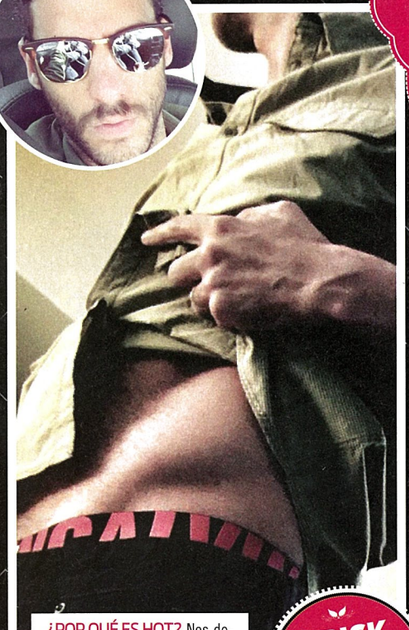

ERICK ELÍAS @erickelias — TIERRA CERO

¿POR QUÉ ES HOT? Nos derrite en su faceta de papá, y como actor no nos queda mal.

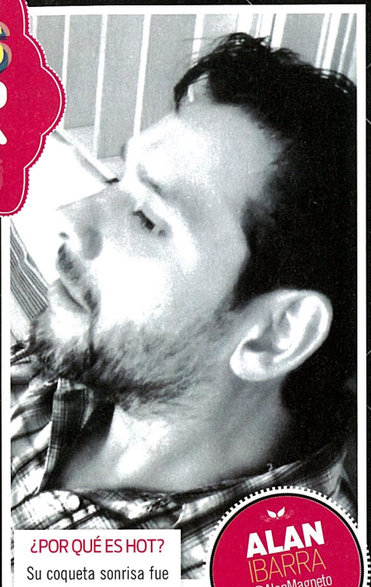

ALAN IBARRA @AlanMagneto — MAGNETO

¿POR QUÉ ES HOT? Su coqueta sonrisa fue el gancho para conquistar a las chicas.

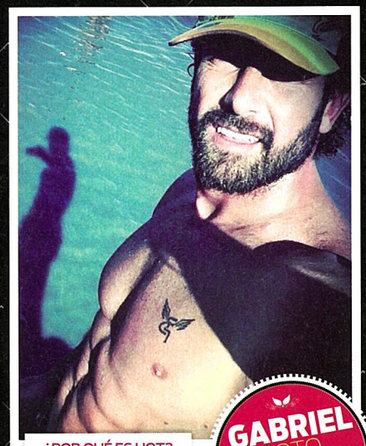

GABRIEL SOTO @gabrielsotoMEX — KAIRO

¿POR QUÉ ES HOT? Tiene todo: *look*, galanura, cuerpo de impacto.

CANCIONES QUE NO ENTENDIMOS Y LO QUE REALMENTE QUIEREN DECIR:

veintitantos

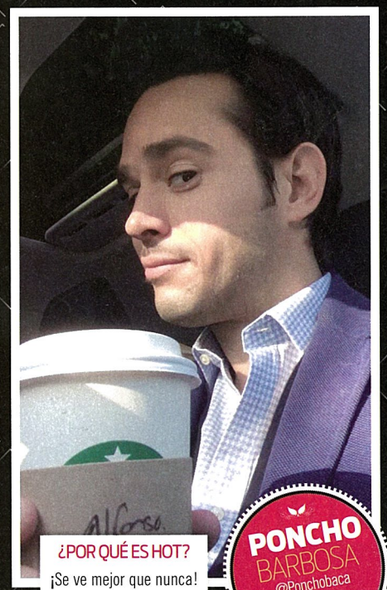

PONCHO BARBOSA @Ponchobaca — MERCURIO

¿POR QUÉ ES HOT? ¡Se ve mejor que nunca! Y con el mismo carisma.

ARI BOROVOY @AriBorovoy — OV7

¿POR QUÉ ES HOT? Relajado y divertido, ¿quién no quiere uno así?

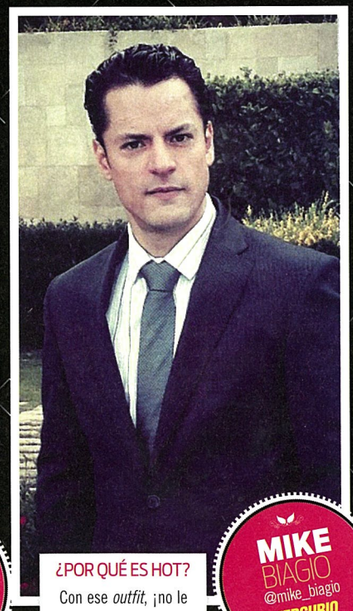

MIKE BIAGIO @mike_biagio — MERCURIO

¿POR QUÉ ES HOT? Con ese *outfit*, ¡no le ponemos ningún pero!

#Quiérete

veintitantos

RETURNING TO THE BASICS!

MAKEUP, PEINADOS Y UÑAS RETRO

¡VAMOS A PROFUNDIZAR!

8 POSICIONES PARA QUE ÉL LLEGUE AL FONDO

¡Edición de colección!

BACK TO THE 90'S

HOMBRES NOVENTEROS

los BSB

y las BOY BANDS que amábamos

+10 galanes que nos hicieron suspirar

+50 PÁGINAS QUE TE HARÁN REGRESAR

EN EL TIEMPO

Los años maravillosos:

SPICE GIRLS, FRIENDS

TETRIS, DISCMAN

DONAS PARA EL CABELLO

Y más del baúl de los recuerdos

20 DULCES que extrañamos de nuestra adolescencia (Y qué tal las caries :B)

GEN J JUNIO 2015 $33.00 US 3.50

PARA MAYORES DE 18 AÑOS

ISSN:1665-2312

0 11665 23200 2 53

VENTA DF

MADE IN MÉXICO

PODER AFRODISIACO

JUGOSO Y SENSUAL, EL MANGO ES **RICO EN BETACAROTENO,** EL CUAL GENERA ESTRÓGENOS **Y TESTOSTERONA.** SU TRIPTÓFANO FAVORECE LA **PRODUCCIÓN DE** SEROTONINA, ¡PLACER A FULL!

TIP

Si quieres un efecto más efervescente, usa champagne en lugar de vino.

SANGRÍA DE MANGO Y FRESA

2 PORCIONES

INGREDIENTES

- 1 mango
- 2 tazas de vino blanco
- 1 taza de jugo de mango
- 1 taza de refresco de limón
- Hielo al gusto
- 5 fresas

PREPARACIÓN

Corta el mango en pequeños cubos. Desinfecta las fresas, quítales el tallo y rebánalas. En una jarra grande, mezcla el vino, el jugo y el refresco, añade hielo a tu gusto. En dos vasos coquetos, pon 1 cucharada de trocitos de mango, sirve tu sangría y decora con el resto de la fruta.

LEY PARA IMPEDIR EL TRÁFICO DE ANIMALES

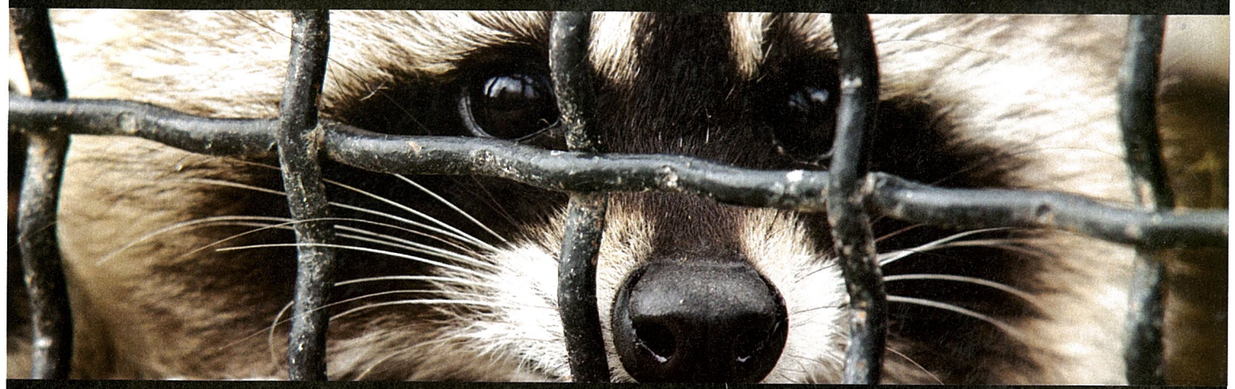

LEY PARA COMBATIR LOS INCENDIOS FORESTALES

Y ERES TÚ QUIEN LAS PUEDE HACER REALIDAD

VOTA

VERDE

SÍ CUMPLE

Infórmate: partidoverde.org.mx

INSERCIÓN PAGADA POR EL COMITÉ EJECUTIVO NACIONAL DEL PARTIDO VERDE ECOLOGISTA DE MÉXICO. RESPONSABLE DE LA PUBLICACIÓN: NANCY GABRIELA BAEZ NÁJERA. CANDIDATOS DE LAS COALICIONES FEDERALES Y LOCALES DEL PARTIDO VERDE ECOLOGISTA DE MÉXICO - PARTIDO REVOLUCIONARIO INSTITUCIONAL.

BACK TO THE 90'S

Por Daniela Rivas Cruz // Foto Mauricio Orozco y Carlos Bautista // DIY Pahola Santos

FRAZADA retro

Duerme calientita y protegida con esta deliciosa cobija que te hará soñar ¡como niña!

NECESITAS

- PEDAZOS DE TELA DE VARIAS TEXTURAS//
- 1 FRAZADA // TIJERAS // MÁQUINA DE COSER // IMPRESIONES DE FIGURAS DIVERTIDAS

REGRESA POR MÁS CONTENIDO CADA SEMANA

1 DIVIDE LA FRAZADA EN LAS SECCIONES QUE TÚ CONSIDERAS, COMO SI FUERA UN GATO.

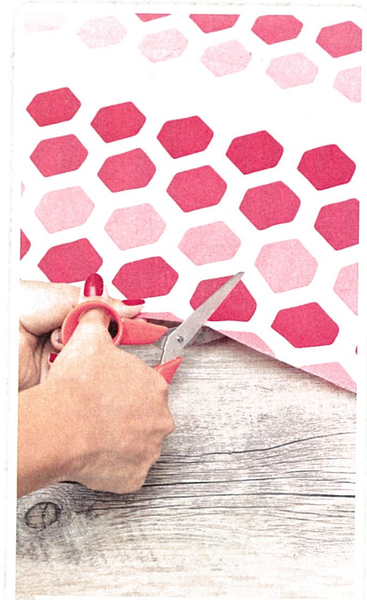

2 CORTA LOS PEDAZOS DE TELA A LA MEDIDA DE CADA CUADRANTE, PERO DÉJALE UN CENTÍMETRO EXTRA PARA QUE PUEDAS UNIR LOS TROZOS SIN PROBLEMA.

3 JUNTA AMBOS PEDAZOS CARA A CARA Y CÓSELOS POR UN COSTADO. DESPUÉS ÁBRELOS COMO SI FUERAN UN LIBRO, REPITE ESTE PROCESO CON TODAS LAS PIEZAS.

4 CÓSELAS A LA FRAZADA, CUIDA EL DISEÑO Y LA COMBINACIÓN QUE QUIERES LOGRAR.

5 NO OLVIDES LAS IMÁGENES, PONLAS EN EL LUGAR DE HONOR SOBRE TU COBIIJA.

AHORA ¡A GOZARLA! ES PERFECTA PARA CUBRIRTE MIENTRAS DISFRUTAS EL MARATÓN DE TU SERIE FAVORITA.

#Quiérete

veintitantos

RETURNING TO THE BASICS!

MAKEUP, PEINADOS Y UÑAS RETRO

¡VAMOS A PROFUNDIZAR!

8 POSICIONES PARA QUE ÉL LLEGUE AL FONDO

¡Edición de colección!

BACK TO THE 90'S

HOMBRES NOVENTEROS

los BSB

y las BOY BANDS que amábamos

+10 galanes que nos hicieron suspirar

+50 PÁGINAS QUE TE HARÁN REGRESAR

EN EL TIEMPO

Los años maravillosos:

SPICE GIRLS, FRIENDS

TETRIS, DISCMAN

DONAS PARA EL CABELLO

Y más del baúl de los recuerdos

20 DULCES que extrañamos de nuestra adolescencia (Y qué tal las caries :B)

GEN J JUNIO 2015 $33.00 US 3.50

PARA MAYORES DE 18 AÑOS

ISSN:1665-2312

0 11665 23200 2 53

VENTA DF

MADE IN MÉXICO

Por Daniela Rivas Cruz

DE QUÉ TE ARREPIENTES

La fotógrafa rumana **Alecsandra Raluca,** de 22 años, planteó esta interrogante a un grupo de personas de todas las edades, **QUIENES RESPONDIERON A TRAVÉS DE UN CARTEL** que fue inmortalizado en una serie de fotografías. Con este ejercicio, la joven artista no sólo atrajo la atención, **TAMBIÉN LE DIO UNA OPORTUNIDAD A LOS PARTICIPANTES DE 'QUITARSE' UN PESO DE ENCIMA.**

"Pienso que cuando compartimos nuestros pensamientos con alguien, aunque sea con un extraño, nos quitamos una mancha negra del alma y somos libres. Al gastar nuestro tiempo en arrepentimientos del pasado y preocupaciones sobre qué sucederá mañana, no tenemos un hoy para vivir", explicó Raluca. Entre las respuestas que más se mencionaron están: *"No decir 'Te amo' lo suficiente", "No escuchar", "No tener la confianza necesaria"...*

Y TÚ, ¿DE QUÉ TE ARREPIENTES?

de letras ★Y FRASES★

DEL TABLERO **FRASES** DE NUESTRO PINTEREST, ENCUENTRA MÁS EN:

www.pinterest.com/Revista20s/frases/

Una expresión, LO DICE TODO

Esta conmovedora foto nos deja ver el amor, lealtad y gratitud que sienten los perritos por nosotros. *Capitán Morgan,* un salchicha llamado así porque está ciego de un ojo, fue rescatado de una perrera local por **Eva Armstrong,** una voluntaria que lo cuidó hasta que lo adoptaron. Tiempo después, se reencontraron... *"Los perros siempre recuerdan a la persona que los salvó y les ayudó a encontrar un hogar",* dijo Eva.

¿A TI TAMBIÉN SE TE METIÓ UNA BASURITA EN EL OJO? :')

A ESTO LE LLAMAMOS TRABAJO EN EQUIPO. #POSTALESNATURALEZA

MENTIR TE HACE MÁS INTELIGENTE

Todas las personas somos mentirosas por naturaleza, LO CURIOSO ES QUE SE HA DESCUBIERTO QUE AQUELLOS QUE ENGAÑAN CON REGULARIDAD TIENEN MÁS MATERIA GRIS EN LA CORTEZA PREFRONTAL DEL CEREBRO, pues tienen la habilidad de relacionar (improvisar) hechos e ideas irreales, que para sus receptores resultan creíbles. Según estudios, LAS COSAS QUE MÁS TENDEMOS A 'MAQUILLAR' SON LO QUE COMEMOS Y BEBEMOS, ya que a nivel social no es bien visto realizar estas acciones en 'exceso'. ¿En serio? ¡Mejor darle gusto al paladar sin remordimiento! **#PosOye**

LEYES PARA IMPEDIR EL TRÁFICO DE ANIMALES Y PARA COMBATIR LOS INCENDIOS FORESTALES

Y ERES TÚ QUIEN LAS PUEDE HACER REALIDAD

VOTA VERDE

SÍ CUMPLE

Infórmate: partidoverde.org.mx

INSERCIÓN PAGADA POR EL COMITÉ EJECUTIVO NACIONAL DEL PARTIDO VERDE ECOLOGISTA DE MÉXICO. RESPONSABLE DE LA PUBLICACIÓN: NANCY GABRIELA BAEZ NÁJERA. CANDIDATOS DE LAS COALICIONES FEDERALES Y LOCALES DEL PARTIDO VERDE ECOLOGISTA DE MÉXICO - PARTIDO REVOLUCIONARIO INSTITUCIONAL.

Por Daniela Rivas Cruz // **Foto** Getty Images

Son nuestro HIT

Cómo no sentir nostalgia al escuchar las rolas que marcaron nuestra adolescencia. Checa nuestro *playlist* noventero.

¡NO TE LO PIERDAS! DEEZER LO ARMÓ ESPECIALMENTE PARA NOSOTRAS, #DALEPLAY

veintitantos

ROCK, POP, BALADA, CUMBIA...

Man! I Feel Like A Woman!, **Shania Twain**
Come On Over (1997)

Spice (1997)
Wannabe, **Spice Girls**

I Want It That Way, **Backstreet Boys**
Millennium (1999)

Baby One More Time (1999)
Baby One More Time, **Britney Spears**

Truly Madly Deeply, **Savage Garden**
Savage Garden (1997)

To The Extreme (1990)
Ice Ice Baby, **Vanilla Ice**

Ingrata, **Café Tacvba**
Re (1994)

Dangerous (1991)
Black Or White, **Michael Jackson**

Mi Historia Entre Tus Dedos, **Gianluca Grignani**
Destino Paraíso (1995)

Amor Prohibido (1994)
Amor Prohibido, **Selena**

Macarena, **Los Del Río**
A Mí Me Gusta (1994)

Libres y Locos (1998)
Dormir Soñando, **El Gran Silencio**

ES EL GADGET

El USB inteligente

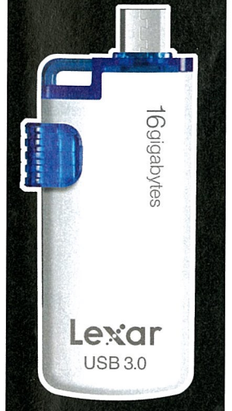

¿Quieres transferir los archivos de tu compu a tu móvil de volada? Entonces tienes que tener el **USB 3.0 Lexar JumpDrive M20 Mobile,** con él compartirás tus documentos sin requerir adaptadores, cables o WiFi, gracias a su diseño retráctil 2 en 1, con conector micro USB y USB 3.0. Tiene una velocidad de lectura de 120 MB/s, transferirás videos de 3 GB ¡en 1 minuto! Encuéntrala con capacidad de 16, 32 y 64 GB, en tiendas de prestigio.

SMARTPHONE EXCEPCIONAL: MOTO E, DE MOTOROLA

ESTE ES EL NUEVO MODELO DE LA TRANSNACIONAL.

"Los usuarios podrán elegir cómo será su experiencia móvil y cómo lucirá su dispositivo: color, diseño y monto que desean invertir, sin dejar de lado la calidad", dicen los expertos de la marca.

A PARTIR DE ESTE MODELO, DE LA SERIE MOTO 360, NOS DAN EL PODER DE ELEGIR. Crearon un *smartphone* a la medida de quienes buscan una experiencia móvil sensacional a un precio accesible.

El **Moto E,** DISPONIBLE CON VELOCIDAD 4G LTE Ó 3G, TIENE UNA PANTALLA QHD DE 4.5", cámara posterior de 5 MPX con *autofoc* y cámara frontal, para que tomes *selfies* o hagas video llamadas. Incluye **Android Lollipop**, la versión más reciente de este sistema operativo. Además, su batería de 2390 mAh está diseñada para durar todo el día.

CAMBIA TU CELULAR POR UNO QUE NO TE FALLARÁ AL FUNCIONAR.

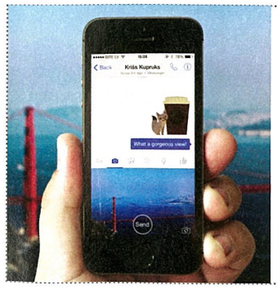

Mood off en chat de FB

Si estás muy ocupada para atender las notificaciones de **Facebook Messenger**, te revelamos cómo silenciarlas para evitar que te distraigan de tus actividades. Entra a la app, ve a *Configuración*, selecciona la opción de *Notificaciones* y listo. Podrás desactivarlo durante el tiempo que necesites, desde 15 minutos hasta 24 horas. Si tu dispositivo móvil trabaja con sistema Android, encontrarás la pestaña *Activar* junto a las notificaciones, dale clic y te desplegará las opciones para desactivarlas y dedicarte de lleno a tus deberes.

ES LA APP

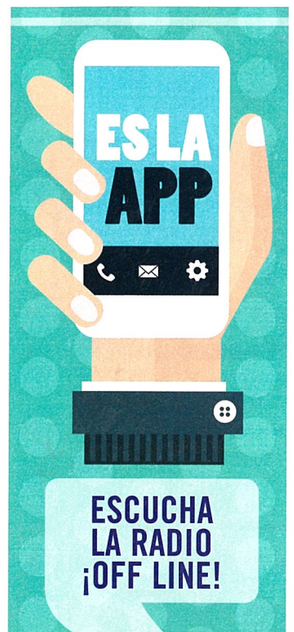

ESCUCHA LA RADIO ¡OFF LINE!

Que tu dosis musical no dependa del WiFi, con la app **Rdio** escucharás tus melodías favoritas en cualquier lugar y desde cualquier dispositivo móvil ¡sin conexión a internet! Basta con descargarla para disfrutar de tus *playlists* favoritos. Sólo tienes que bajar las canciones que deseas desde la cuenta personal de Rdio para reproducirlas cuantas veces quieras. La administración es sencilla, pues todas las descargas están disponibles desde el ícono *Download*, que se encuentra en todas las rolas, álbumes o listas. La app tiene el botón de *Autoplay*, que puedes usar si no sabes qué escuchar y necesitas recomendaciones basadas en tus preferencias. Otro plus es que puedes manejarla de forma remota, si alguien está usando tu dispositivo, basta con abrir la aplicación en otro para controlar la música desde la opción *Remote Control Mode*.

CARAS

nuestra guía de REGALOS del día del PADRE

las fabulosas CASAS de VERANO de la REALEZA

LOS HILTON
escándalos de la familia hotelera (y la razón por la que PARIS Y NICKY ya NO son herederas)

150 años de ALICE IN WONDERLAND
la influencia de su mito en la moda y el arte

LA BODA DE ANAHÍ & MANUEL VELASCO
Fotos inéditas de la cantante y el gobernador de Chiapas

ADEMÁS

ANGÉLICA RIVERA
JORGE CARRAL
PAULINA DÍAZ ORDAZ
FERRAN ADRIÀ
JACQUELINE ABOUMRAD
RODRIGO RIVERO LAKE
CAROLINE SCHEUFELE
MICHEL DOMIT
JACKY BRACAMONTES
DANIEL MIZRAHI

VÍCTOR LEGORRETA

Heredero del talento y oficio de su padre, el hijo del legendario arquitecto Ricardo Legorreta nos habla de su camino profesional, anécdotas familiares, su opinión sobre la construcción actual y más

0 10722 25208 3 06
29 06 15
$49.00

Los sobrinos de los novios fueron grandes protagonistas de esta boda sencilla y muy alegre.

BECAS
PARA NO DEJAR LA ESCUELA

VALES
DE PRIMER EMPLEO PARA JÓVENES

VALES
PARA ATENCIÓN MÉDICA

INGLÉS y COMPUTACIÓN
EN TODOS LOS NIVELES

PARA QUE ESTAS PROPUESTAS SE HAGAN REALIDAD

VOTA

VERDE

SÍ CUMPLE

Infórmate: partidoverde.org.mx

INSERCIÓN PAGADA POR EL COMITÉ EJECUTIVO NACIONAL DEL PARTIDO VERDE ECOLOGISTA DE MÉXICO. RESPONSABLE DE LA PUBLICACIÓN: NANCY GABRIELA BAEZ NÁJERA.
CANDIDATOS DE LAS COALICIONES FEDERALES Y LOCALES DEL PARTIDO VERDE ECOLOGISTA DE MÉXICO - PARTIDO REVOLUCIONARIO INSTITUCIONAL.

Sofia Castro y Angélica Rivera.

ANGÉLICA *RIVERA*

EN LA CELEBRACIÓN DEL DÍA DE LAS MADRES, EN EL COLEGIO MIRAFLORES

Para festejar a las mamás de los alumnos, se llevó a cabo un emotivo desayuno en el cual estuvieron presentes más de 800 invitadas.

CARAS

nuestra guía de REGALOS del día del PADRE

las fabulosas CASAS de VERANO de la REALEZA

LOS HILTON
escándalos de la familia hotelera (y la razón por la que PARIS Y NICKY ya NO son herederas)

150 años de ALICE IN WONDERLAND
la influencia de su mito en la moda y el arte

LA BODA DE ANAHÍ & MANUEL VELASCO
Fotos inéditas de la cantante y el gobernador de Chiapas

ADEMÁS

ANGÉLICA RIVERA
JORGE CARRAL
PAULINA DÍAZ ORDAZ
FERRAN ADRIÀ
JACQUELINE ABOUMRAD
RODRIGO RIVERO LAKE
CAROLINE SCHEUFELE
MICHEL DOMIT
JACKY BRACAMONTES
DANIEL MIZRAHI

VÍCTOR LEGORRETA

Heredero del talento y oficio de su padre, el hijo del legendario arquitecto Ricardo Legorreta nos habla de su camino profesional, anécdotas familiares, su opinión sobre la construcción actual y más

0 10722 25208 3 06
29 06 15
$49.00

Ana Paula Manci, Lucía y Camila de la Fuente con Lulú Carral.

Sofía Creel y Santiago Urquiza.

Silvia Jali y Alberto Bouffier.

Elena Cortina y Magdalena Carral.

Rosa Elena Olguín y Bárbara García.

Inés Carral y Lucia Armella.

Corina Fernández y Sergio Armella.

VALES PARA ATENCIÓN MÉDICA

Vamos a promover un programa de vales de atención médica para que te atiendan a ti y a tu familia en otra clínica, si en tu clínica del IMSS, ISSSTE y Seguro Popular no te pueden atender.

VALES DE PRIMER EMPLEO PARA JÓVENES

Vamos a promover que los jóvenes consigan su primer empleo entregándoles un vale que su primer empleador podrá deducir de sus impuestos, si los contrata.

INGLÉS Y COMPUTACIÓN EN TODOS LOS NIVELES

Vamos a modificar la ley para que las materias de inglés y computación sean obligatorias y de calidad en todos los niveles.

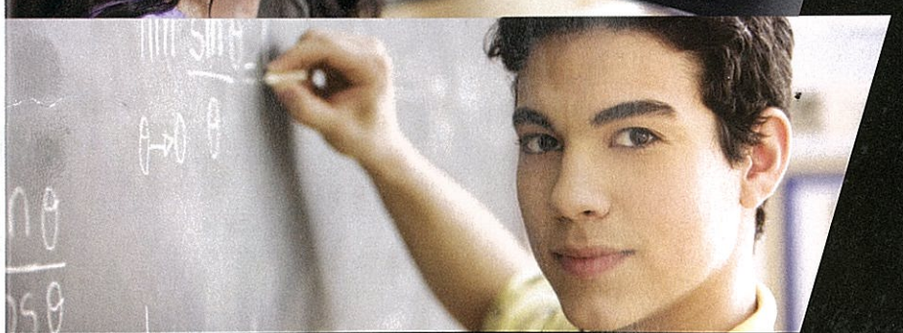

BECAS PARA NO DEJAR LA ESCUELA

Vamos a promover un programa nacional de becas (apoyo económico) para que nadie deje la escuela (secundaria y preparatoria) por tener que trabajar.

PARA QUE ESTAS PROPUESTAS SE HAGAN REALIDAD

VOTA

VERDE

SÍ CUMPLE

Infórmate: partidoverde.org.mx

INSERCIÓN PAGADA POR EL COMITÉ EJECUTIVO NACIONAL DEL PARTIDO VERDE ECOLOGISTA DE MÉXICO. RESPONSABLE DE LA PUBLICACIÓN: NANCY GABRIELA BAEZ NÁJERA.
CANDIDATOS DE LAS COALICIONES FEDERALES Y LOCALES DEL PARTIDO VERDE ECOLOGISTA DE MÉXICO - PARTIDO REVOLUCIONARIO INSTITUCIONAL.

María Espínola, Mercedes Bretón, Carla Espínola, Francisco Ludlow, Pilar Forcen, Guillermo Estévez y Maña Castillo.

PILI FORCEN *Y MAÑA CASTILLO*

EN EL CONVIVIO PARA NIÑOS ORGANIZADO POR EL COLE MONTESSORI

Las directoras y maestras del kínder llevaron a cabo un divertido día de campo con sus alumnos para que ellos interactuaran con distintos tipos de animales de granja.

CARAS

nuestra guía de REGALOS del día del PADRE

las fabulosas CASAS de VERANO de la REALEZA

LOS HILTON
escándalos de la familia hotelera (y la razón por la que PARIS Y NICKY ya NO son herederas)

150 años de ALICE IN WONDERLAND
la influencia de su mito en la moda y el arte

LA BODA DE ANAHÍ & MANUEL VELASCO
Fotos inéditas de la cantante y el gobernador de Chiapas

ADEMÁS

ANGÉLICA RIVERA
JORGE CARRAL
PAULINA DÍAZ ORDAZ
FERRAN ADRIÀ
JACQUELINE ABOUMRAD
RODRIGO RIVERO LAKE
CAROLINE SCHEUFELE
MICHEL DOMIT
JACKY BRACAMONTES
DANIEL MIZRAHI

VÍCTOR LEGORRETA

Heredero del talento y oficio de su padre, el hijo del legendario arquitecto Ricardo Legorreta nos habla de su camino profesional, anécdotas familiares, su opinión sobre la construcción actual y más

0 10722 25208 3 06
29 06 15
$49.00

María Espínola, Mercedes Bretón, Carla Espínola, Francisco Ludlow, Pilar Forcen, Guillermo Estévez y Maña Castillo.

PILI FORCEN *Y MAÑA CASTILLO*

EN EL CONVIVIO PARA NIÑOS ORGANIZADO POR EL COLE MONTESSORI

Las directoras y maestras del kínder llevaron a cabo un divertido día de campo con sus alumnos para que ellos interactuaran con distintos tipos de animales de granja.

EN EL VERDE TRABAJAMOS EN LAS PROPUESTAS QUE TE IMPORTAN

CAS PARA NO DEJAR ESCUELA

a promover un programa nacional de becas (apoyo económico)
e nadie deje la escuela (secundaria y preparatoria)
er que trabajar.

LES DE PRIMER EMPLEO RA JÓVENES

a promover que los jóvenes consigan su primer empleo entregándoles
que su primer empleador podrá deducir de sus impuestos, si los contrata.

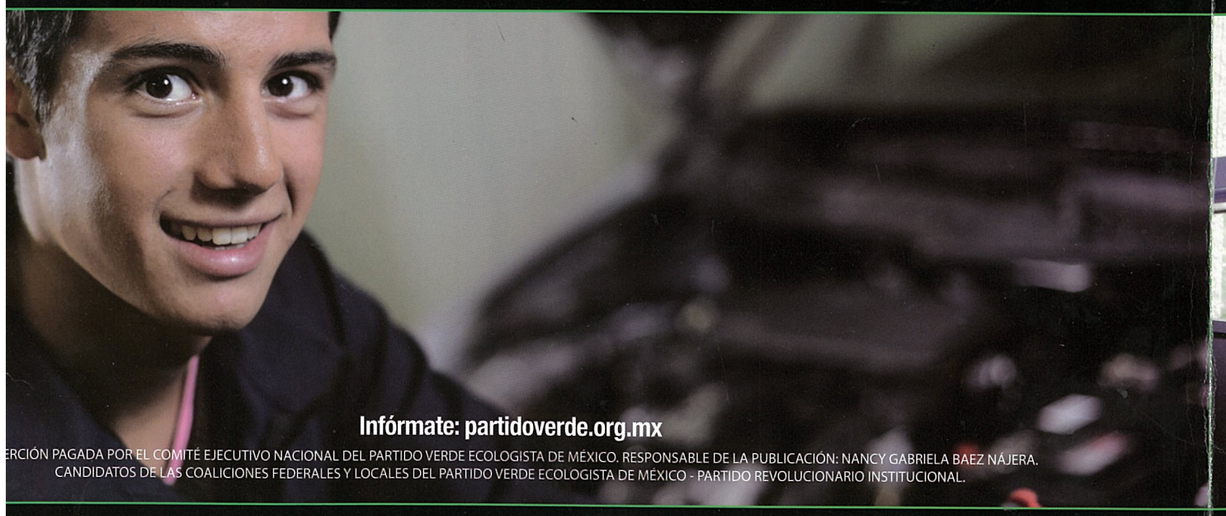

Infórmate: partidoverde.org.mx

ERCIÓN PAGADA POR EL COMITÉ EJECUTIVO NACIONAL DEL PARTIDO VERDE ECOLOGISTA DE MÉXICO. RESPONSABLE DE LA PUBLICACIÓN: NANCY GABRIELA BAEZ NÁJERA.
CANDIDATOS DE LAS COALICIONES FEDERALES Y LOCALES DEL PARTIDO VERDE ECOLOGISTA DE MÉXICO - PARTIDO REVOLUCIONARIO INSTITUCIONAL.

VOTA

VERDE

SÍ CUMPLE

VALES PARA ATENCIÓN MÉDICA

Vamos a promover un programa de vales de atención médica para que te atiendan a ti y a tu familia en otra clínica, si en tu clínica del IMSS, ISSSTE y Seguro Popular no te pueden atender.

INGLÉS Y COMPUTACIÓN EN TODOS LOS NIVELES

Vamos a modificar la ley para que las materias de inglés y computación sean obligatorias y de calidad en todos los niveles.

TA

DE

MPLE

VALES PARA ATENCIÓN MÉDICA

Vamos a promover un programa de vales de atención médica para que te atiendan a ti y a tu familia en otra clínica, si en tu clínica del IMSS, ISSSTE y Seguro Popular no te pueden atender.

INGLÉS Y COMPUTACIÓN EN TODOS LOS NIVELES

Vamos a modificar la ley para que las materias de inglés y computación sean obligatorias y de calidad en todos los niveles.

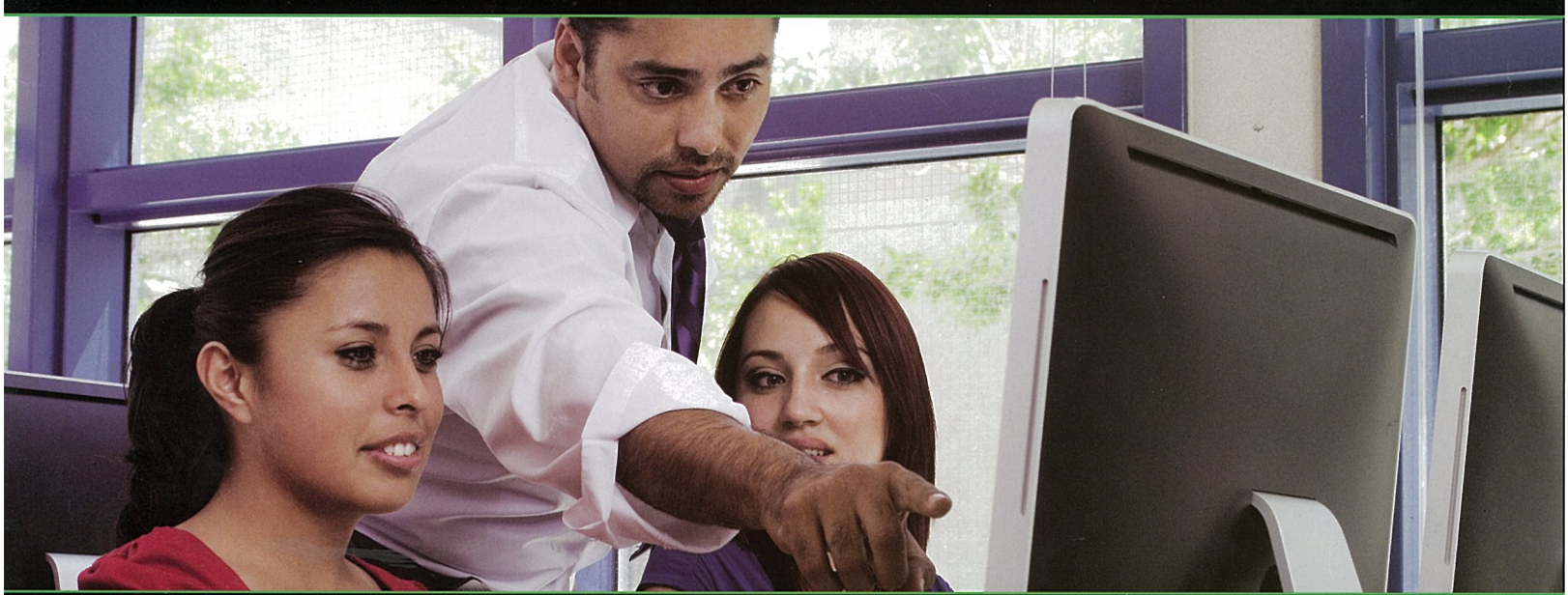

BECAS PARA NO DEJAR LA ESCUELA

Vamos a promover un programa nacional de becas (apoyo económico) para que nadie deje la escuela (secundaria y preparatoria) por tener que trabajar.

VALES DE PRIMER EMPLEO PARA JÓVENES

Vamos a promover que los jóvenes consigan su primer empleo entregándoles un vale que su primer empleador podrá deducir de sus impuestos, si los contrata.

VO

VER

SÍ CU

Infórmate: partidoverde.org.mx

INSERCIÓN PAGADA POR EL COMITÉ EJECUTIVO NACIONAL DEL PARTIDO VERDE ECOLOGISTA DE MÉXICO. RESPONSABLE DE LA PUBLICACIÓN: NANCY GABRIELA BAEZ NÁJERA.
CANDIDATOS DE LAS COALICIONES FEDERALES Y LOCALES DEL PARTIDO VERDE ECOLOGISTA DE MÉXICO - PARTIDO REVOLUCIONARIO INSTITUCIONAL.

PARA QUE ESTAS PROPUESTAS SE HAGAN REALIDAD

VOTA

VERDE

SÍ CUMPLE

Infórmate: partidoverde.org.mx

INSERCIÓN PAGADA POR EL COMITÉ EJECUTIVO NACIONAL DEL PARTIDO VERDE ECOLOGISTA DE MÉXICO. RESPONSABLE DE LA PUBLICACIÓN: NANCY GABRIELA BAEZ NÁJERA.
CANDIDATOS DE LAS COALICIONES FEDERALES Y LOCALES DEL PARTIDO VERDE ECOLOGISTA DE MÉXICO - PARTIDO REVOLUCIONARIO INSTITUCIONAL.

Eva Hernández, María Demichelis, Isabel de la Calle, Regina García Pimentel, María Herrero, Maña Castillo, Lucy Pérez, Cecilia Miranda, Pili Forcen y Lorenza Cervantes.

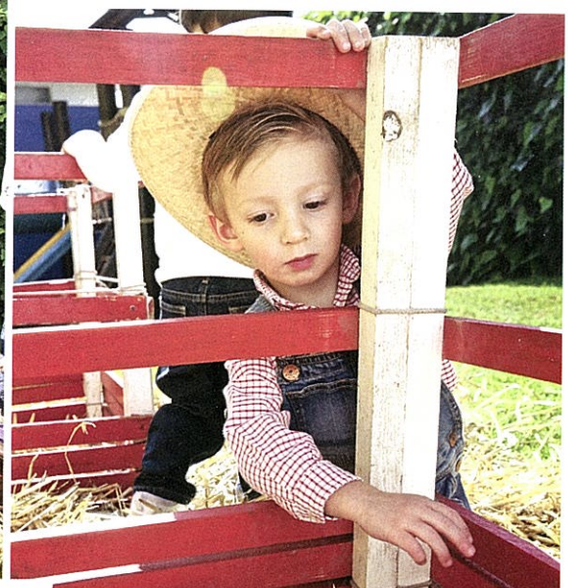

Francisco Ludlow.

Inés Gómez Ribot.

Enrique Ballesteros y Lucy Pérez.

Pili Forcen y Maña Castillo, directoras de El Cole Montessori, ubicado en la Ciudad de México, decidieron consentir a sus alumnos de una manera muy especial: organizando una semana interactiva de granja. La dinámica, en la cual el personal del kínder se disfrazó durante varios días de diferentes animales, tenía como objetivo enseñarle a los alumnos, de una manera divertida y original, las funciones, características, alimentación y beneficios de cada uno de estos animales. El último día de la actividad, los niños tuvieron la oportunidad de vivir la experiencia en directo y a todo color, conviviendo con cochinos, conejos, patos, pollos y borregos. ¡Una mañana inolvidable llena de aprendizaje y emoción!

Por **Karla Naffah**
Fotos **Einar González**

Isabella Piccione.

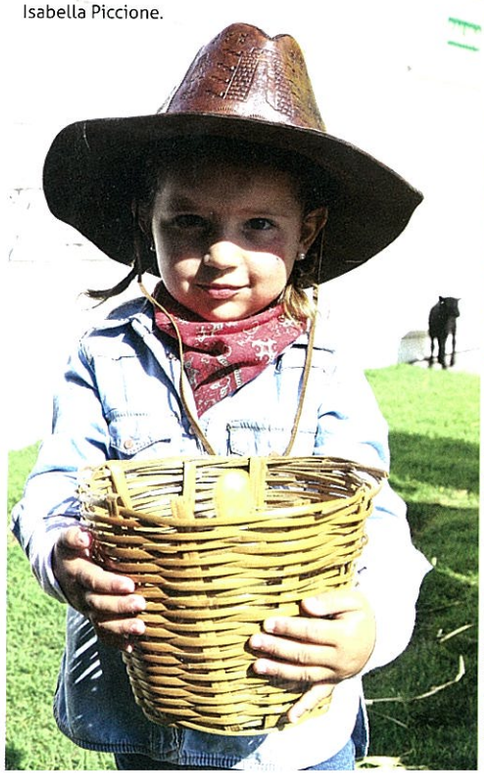

Alonso Aranda.

Ana Hanhausen.

CARAS

nuestra guía de REGALOS del día del PADRE

las fabulosas CASAS de VERANO de la REALEZA

LOS HILTON
escándalos de la familia hotelera (y la razón por la que PARIS Y NICKY ya NO son herederas)

150 años de ALICE IN WONDERLAND
la influencia de su mito en la moda y el arte

LA BODA DE ANAHÍ & MANUEL VELASCO
Fotos inéditas de la cantante y el gobernador de Chiapas

ADEMÁS

ANGÉLICA RIVERA
JORGE CARRAL
PAULINA DÍAZ ORDAZ
FERRAN ADRIÀ
JACQUELINE ABOUMRAD
RODRIGO RIVERO LAKE
CAROLINE SCHEUFELE
MICHEL DOMIT
JACKY BRACAMONTES
DANIEL MIZRAHI

VÍCTOR LEGORRETA

Heredero del talento y oficio de su padre, el hijo del legendario arquitecto Ricardo Legorreta nos habla de su camino profesional, anécdotas familiares, su opinión sobre la construcción actual y más

0 10722 25208 3 06
29 06 15
$49.00

1

2

4

the MUST CATCH

por María Couttolenc

El verano llegó y es momento de disfrutar al máximo nuestras vacaciones en cualquier playa mexicana. Tenemos la suerte de poder encontrar en nuestro país algunas de las costas más bonitas del mundo.

Esta temporada me encanta, porque al sentir la suave arena en los pies, voltear a ver un mar casi transparente y respirar aire puro, sin tráfico ni preocupaciones, uno se da cuenta de que ha llegado al paraíso.

Por ejemplo, los atardeceres de Puerto Escondido son espectaculares, y al fijarse bien, se puede ver a las ballenas asómandose entre las olas. Además, sus playas son de las mejores para surfear. Costa Careyes y sus hoteles de lujo han hecho de este uno de los destinos favoritos de los europeos, pues cuenta con actividades increíbles como la liberación de tortugas.

Nada como la paz que se siente al ver las olas del mar golpeando las rocas en Los Cabos. Además, aquí se puede encontrar uno de los mejores campos de golf.

Y claro, no podemos olvidar a la incomparable Riviera Maya. Precisamente ahí se localiza uno de mis lugares favoritos: Tulum. La historia de sus ruinas mayas, sus cenotes de agua cristalina, sus hoteles boutique con playas y retiros espirituales lo hacen uno de los sitios más mágicos y enigmáticos. Para quienes planean visitarlo estas vacaciones, estos son los must-visit que harán del viaje una experiencia inolvidable.

> *"Viajar sirve para ajustar la imaginación a la realidad, y para ver las cosas como son en vez de pensar cómo serán".*
>
> Samuel Johnson

MUST-STAY

Be Tulum es uno de los hoteles más solicitados en el destino. Cuenta con un atractivo spa e incomparables instalaciones. ¡Hay que probar sus desayunos!

Coqui Coqui es un hotel boutique de estilo rústico y vintage. Me encanta no sólo por sus habitaciones espaciosas, sino también por los deliciosos aromas en cada una de sus áreas.

Ahau Tulum es un lujoso complejo turístico ecológico ubicado a la orilla del mar. Su mentalidad verde lo hace perfecto para disfrutar la naturaleza.

MUST-TRY

Hartwood es sin duda uno de los restaurantes más populares. Su ambiente es de lo más cool y su menú cambia todos los días.

Posada Margherita es de mis favoritos por su hermosa vista al mar. Se puede ir en la mañana a disfrutar de su barra de jugos frescos, o ver el atardecer con una copa de vino y una deliciosa pasta.

Casa Banana es la opción ideal si lo que se estaba buscando es sentarse a la mesa a disfrutar de una comida argentina excepcional.

Para refrescarse con un drink exótico en un mood relajado, hay que visitar **Gitano's y Casa Jaguar.**

Y para cerrar el día con broche de oro, nada como asistir a una fiesta como la **Full Moon Party** en el famoso **hotel Papaya Playa Projecto.**

MUST-VISIT

Cuando se visita este destino, no se puede dejar de ir a las **ruinas mayas** o los inolvidables cenotes, como el **Dos Ojos**, uno de los más famosos por su belleza inigualable, ubicado a tan sólo 20 minutos de Tulum. La claridad de su agua ofrece una visibilidad ilimitada a su interior.

Grand Cenote es un poco más pequeño, pero también cuenta con aguas cristalinas y su ambiente es perfecto para ir con toda la familia.

MUST TAKE-WITH-YOU

Para hacer de este viaje toda una experiencia, no hay que olvidar estos esenciales que recomiendo.

+ Trajes de baño y cover-ups de **PilyQ**. La tienda está en Garden Santa Fe y tiene diseños increíbles para mujeres, hombres y niños.

+ Bolsa de **Laddu Accessories**. Me fascina esta marca por la originalidad de su diseño. Cuenta con diferentes tamaños y se pueden encontrar en Monte Athos 149 o en TFA Store, en Arcos Bosques.

+ Sombrero de **Allpa Hats**. ¡Superchic! Se puede escoger entre diferentes colores y estilos y están hechos a mano por artesanos.

+ Bronceador **Lancaster** y protector sin tinte de **Dior**. Con ellos se logra un bronceado perfecto al mismo tiempo que cuidan la piel.

Espero que estas vacaciones sean inolvidables. Hay que seguir disfrutando de este México tan hermoso y ver todo lo positivo que hay en él.

@themustcatch

5

1. Los bikinis de PilyQ están superdemoda y me encantan.
2. Cuando vamos a la playa, ¡no hay que olvidar el bronceador!
3. ¡Yum! Irresistible la comida de Posada Margarita.
4. Drinks delis del restaurante Gitano.
5. La blogger Jessica Stein la pasó increíble en Ahau Tulum Hotel.
6. Carlota Moreno disfrutando sus vacaciones en la Riviera Maya.
7. Tali Alcerreca en la playa del Be Tulum.

6

7

Fotos: cortesía y Jonathan Huerta.

LEYES PARA IMPEDIR EL TRÁFICO DE ANIMALES Y PARA COMBATIR LOS INCENDIOS FORESTALES

Y ERES TÚ QUIEN LAS PUEDE HACER REALIDAD

VOTA

VERDE

SÍ CUMPLE

Infórmate: partidoverde.org.mx

INSERCIÓN PAGADA POR EL COMITÉ EJECUTIVO NACIONAL DEL PARTIDO VERDE ECOLOGISTA DE MÉXICO. RESPONSABLE DE LA PUBLICACIÓN: NANCY GABRIELA BAEZ NÁJERA.
CANDIDATOS DE LAS COALICIONES FEDERALES Y LOCALES DEL PARTIDO VERDE ECOLOGISTA DE MÉXICO - PARTIDO REVOLUCIONARIO INSTITUCIONAL.

1 BEACH INSPIRATION

Los tonos y texturas de las playas de todo el mundo fueron el escenario perfecto para que Bobbi Brown tomara inspiración y creara una colección de edición limitada a la que llamó *Sandy Nudes*. Como su nombre lo indica, está basada en la gama de tonos nude, arena y tierra, marrones cálidos, bronces profundos y blancos aperlados que nos ofrecen las costas y sus doradas playas. Esta colección tiene todo lo necesario para crear un look resplandeciente, fresco y relajado, ideal para estas vacaciones de verano; sombras, barnices, lip gloss y labiales hasta bronzers y blushes con un toque de brillo. Está disponible a partir de este mes en cualquier counter Bobbi Brown.

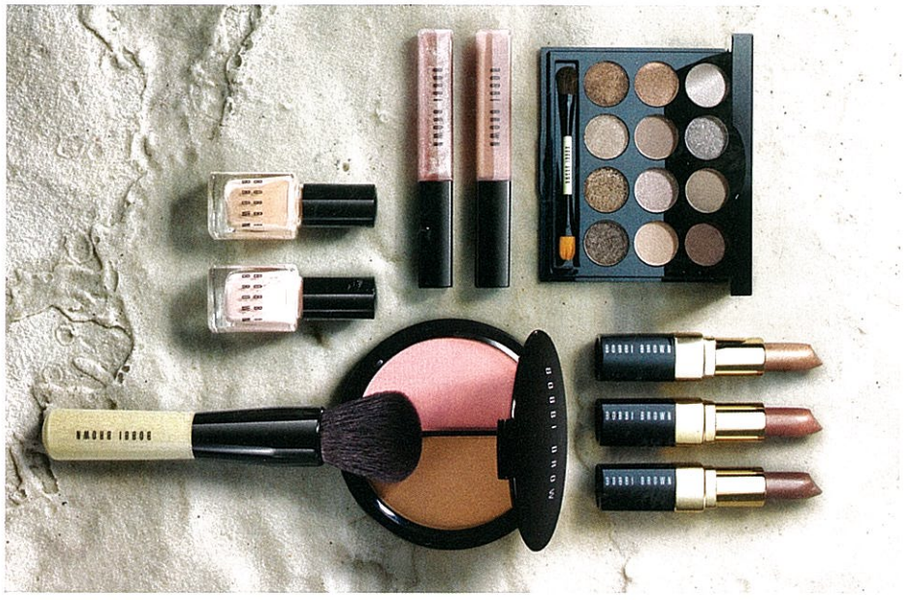

3 POP ART

Estée Lauder presentó *Les Courrèges*, su nueva colección "pop-timista" de edición limitada, la cual está inspirada en el estilo futurista del reconocido diseñador André Courrèges. Las tonalidades gravedad cero de sus lip balms, lip gloss y sombras, flotan sobre la piel para un acabado perfecto, y el diseño de cada uno de sus productos los hace ¡irresistibles!

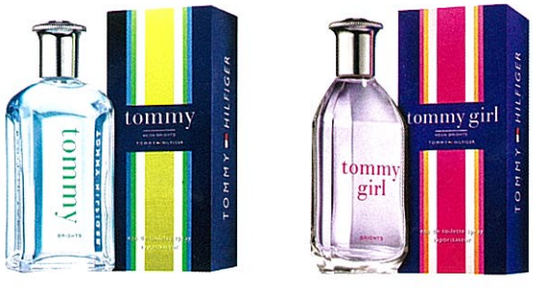

4 SMELL OF NEON LIGHTS

Inspiradas en el estilo preppy de Tommy Hilfiger, las clásicas fragancias tommy y tommy girl han recibido un twist fresco, lleno de juventud y optimismo para crear Neon Brights, la nueva edición de estos aromas. En la versión masculina, las notas de mandarina y naranja, con toques de albahaca, maderas de pimienta y musgo blanco son las protagonistas. En la versión para ella, reinan la manzana verde, mandarina y hojas de limón con destellos de frambuesa, madera blanca y vainilla.

2 BUILD IT UP!

El nuevo Brazilian Bond Builder, también conocido como b3, ha llegado a México. Este revolucionario producto es una herramienta profesional para el cuidado del pelo durante los tratamientos de color. La ampolleta de b3 sólo debe combinarse con la mezcla de tinte y luego aplicarse normalmente. El producto actuará sobre el cabello fortaleciéndolo y permitiendo que éste no se maltrate durante la coloración, a la vez que prolonga la retención y le da viveza al color.

5 BLACK GOLD

Huile Prodigieuse, el famoso aceite seco de Nuxe, se viste de gala con una edición limitada que viene en un elegante y lujoso frasco negro. Este atuendo glamuroso simboliza el estilo chic parisino y está grabado con un corazón dorado. Dentro, la fórmula es la misma: un coctel único de aceites vegetales preciosos de macadamia, avellana, borraja, almendra dulce, camelia, hipérico y vitamina E, que construyen un elixir para nutrir, reparar y suavizar el pelo y la piel de todo el cuerpo.

Por **Stefania García Tumino** • Fotos **cortesía**

CARAS

nuestra guía de REGALOS del día del PADRE

las fabulosas CASAS de VERANO de la REALEZA

LOS HILTON
escándalos de la familia hotelera (y la razón por la que PARIS Y NICKY ya NO son herederas)

150 años de ALICE IN WONDERLAND
la influencia de su mito en la moda y el arte

LA BODA DE ANAHÍ & MANUEL VELASCO
Fotos inéditas de la cantante y el gobernador de Chiapas

ADEMÁS

ANGÉLICA RIVERA
JORGE CARRAL
PAULINA DÍAZ ORDAZ
FERRAN ADRIÀ
JACQUELINE ABOUMRAD
RODRIGO RIVERO LAKE
CAROLINE SCHEUFELE
MICHEL DOMIT
JACKY BRACAMONTES
DANIEL MIZRAHI

VÍCTOR LEGORRETA

Heredero del talento y oficio de su padre, el hijo del legendario arquitecto Ricardo Legorreta nos habla de su camino profesional, anécdotas familiares, su opinión sobre la construcción actual y más

0 10722 25208 3 06
29 06 15
$49.00

A

B

A GUANAJA CHOCOLATE SOUFFLÉ Es un uno de los postres preferidos de los huéspedes y está relleno de chocolate líquido. Se sirve calientito con helado de coñac; probarlo es un must.

B FA-RAON Y KLÉOPATRE Estos hermosos y consentidos gatos son la compañía perfecta de los huéspedes y viven dentro del hotel, en un lujoso "departamento" decorado por "Renk".

C LE FLEURISTE Todos los rincones del hotel son adornados con flores naturales como orquídeas, rosas y peonías, desde el lobby y los restaurantes, hasta las habitaciones y áreas comunes.

D LES AMIS D'HIPPOLYTE Es un club para niños en el que podrán divertirse en un ambiente seguro mientras sus papás se ocupan de sus actividades.

C

D

LEYES PARA IMPEDIR EL TRÁFICO DE ANIMALES Y PARA COMBATIR LOS INCENDIOS FORESTALES

Y ERES TÚ QUIEN LAS PUEDE HACER REALIDAD

VOTA

VERDE

SÍ CUMPLE

Infórmate: partidoverde.org.mx

INSERCIÓN PAGADA POR EL COMITÉ EJECUTIVO NACIONAL DEL PARTIDO VERDE ECOLOGISTA DE MÉXICO. RESPONSABLE DE LA PUBLICACIÓN: NANCY GABRIELA BAEZ NÁJERA.
CANDIDATOS DE LAS COALICIONES FEDERALES Y LOCALES DEL PARTIDO VERDE ECOLOGISTA DE MÉXICO - PARTIDO REVOLUCIONARIO INSTITUCIONAL.

EN CHAROLA DE PLATA

Canapés, platillos y bebidas lucirán más apetitosos aún si son presentados en cualquiera de estas bandejas. Divinamente diseñadas en lujosos materiales, son un detalle que denota gusto exquisito.

Roche Bobois
charola rectangular de cerámica (*)

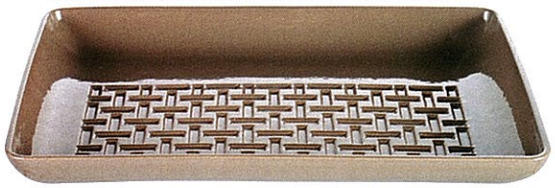

Michael Aram
charola "Hoja de lirio" de acero
12,300 pesos

Versace para **Rosenthal**
charola redonda de porcelana
6,000 pesos

Oscar de la Renta
charola de rattan con estampado de azulejo
9,725 pesos

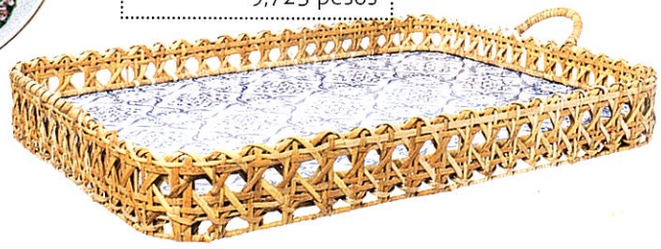

Lladró
charola "Naturo" de colores, en porcelana
9,250 pesos

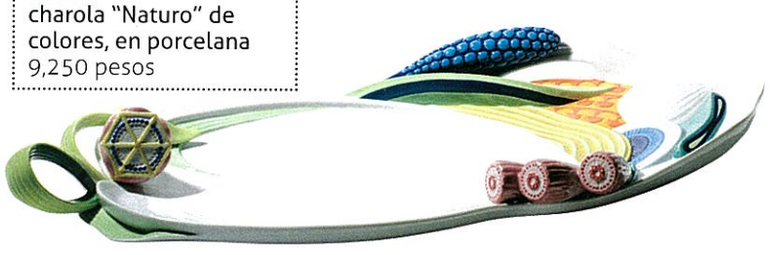

Waterford
charola "Lismore Diamond" de cristal cortado
4,500 pesos

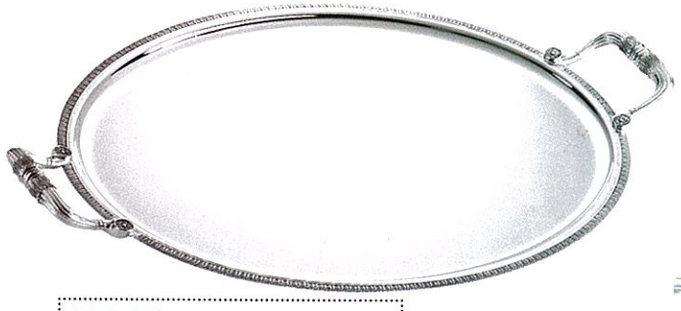

Christofle
charola redonda de plata fina
37,230 pesos

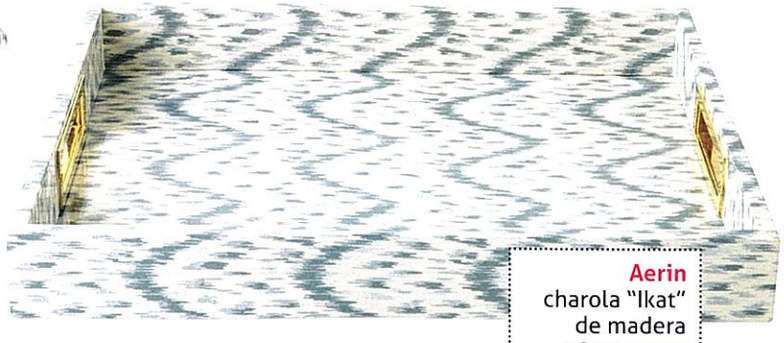

Aerin
charola "Ikat" de madera
9,800 pesos

Por **Stefanía García Tumino** • Fotos **cortesía** • (*) Precio en punto de venta

LOS 10 PARÁSITOS MÁS PELIGROSOS

muy INTERESANTE

Mitos y leyendas
El espectro de la carretera
pág. 34

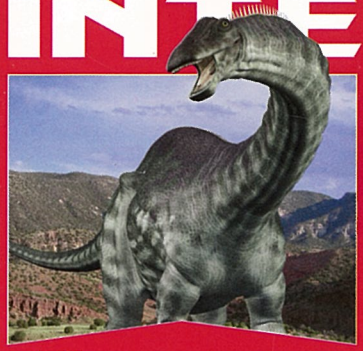

El regreso de los brontosaurios

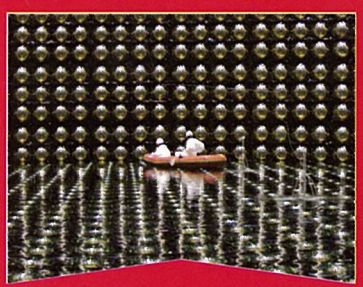

Físicos a la cacería de neutrinos

Especies mexicanas en riesgo

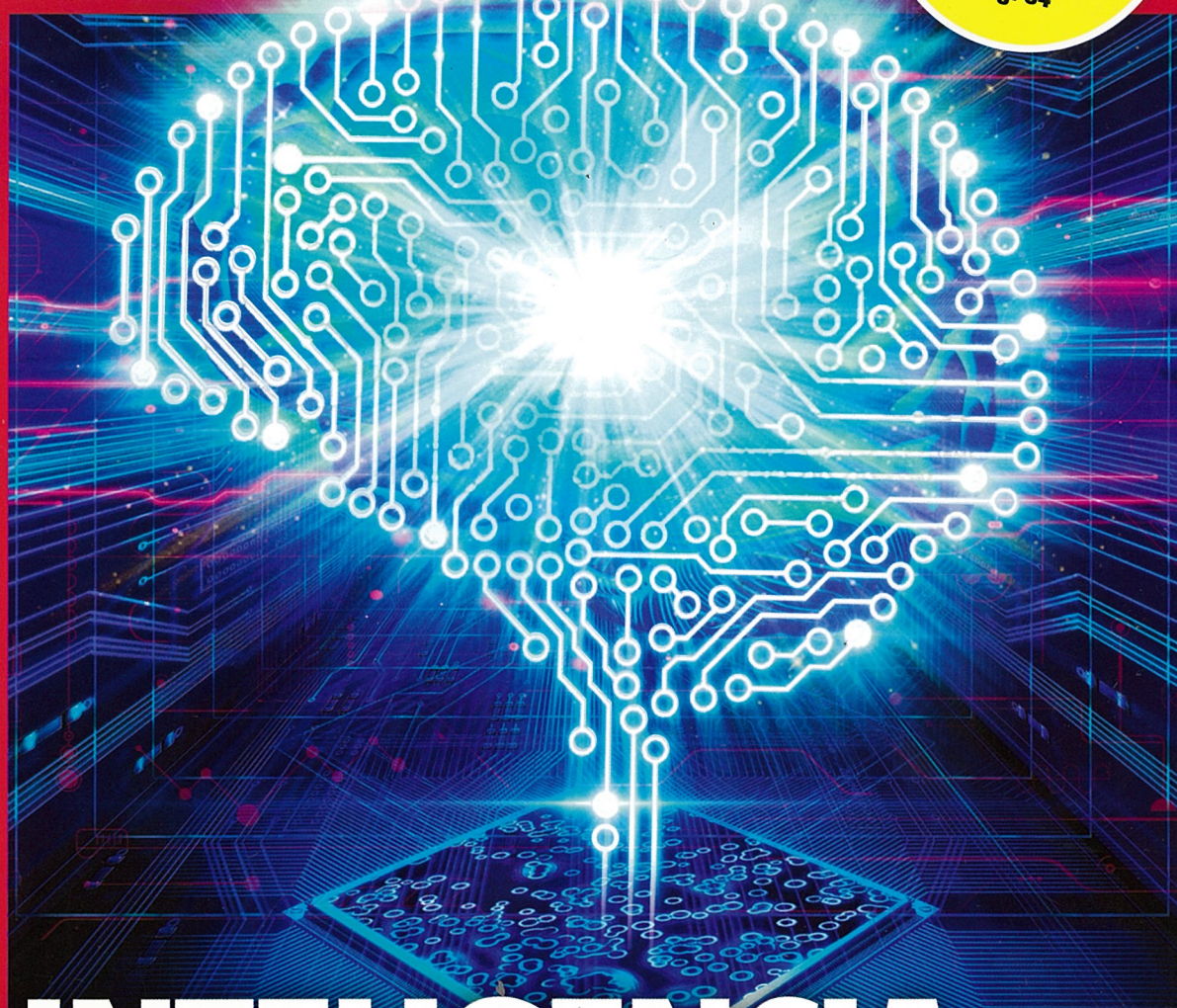

INTELIGENCIA ARTIFICIAL

Se acerca la era de las máquinas pensantes

Escenas de la historia
A 200 años de la batalla de Waterloo
pág. 102

JUNIO DE 2015, No. 6

"Nuestra tecnología, nuestras máquinas, son parte de nuestra humanidad."
–Ray Kurzweil

0 10722 70791 0 06

39.00 pesos
270655
Nicaragua Córdobas 50.00
Panamá Balboas 2.35
El Salvador Dólar 2.35
Guatemala Quetzales 23.00

www.muyinteresante.com.mx

ZOOLOGÍA

Los vampiros prefieren el tocino

Los murciélagos vampiro comunes (*Desmodus rotundus*) muestran una predilección por la sangre de los cerdos, pues es la que más concentración de glóbulos rojos tiene en comparación con la de sus otras presas: gallinas, perros, vacas y humanos. Biólogos del Instituto Nacional de Investigación en Manaus, Brasil, pasaron 47 noches en aldeas del Amazonas, donde recolectaron y analizaron heces de 157 murciélagos vampiro. Extrajeron ADN de las muestras para saber de qué animales proviene la sangre que succionan, y cuál es la que prefieren. La mayor parte del material genético encontrado fue de animales de ganado; 60% provenía de gallinas y 30% de cerdos. Los investigadores suponen que tales porcentajes se debieron a que había menos cerdos que gallinas en la zona rural estudiada. Esto porque, descubrieron que si los murciélagos tienen disponibles las dos opciones, eligen un cerdo antes que cualquier otro animal. En el estudio no se halló ADN humano, sin embargo los resultados ayudarán a profundizar en la transmisión del virus de la rabia de murciélagos a los habitantes locales. **Fuente:** *jmmmal.oxfordjournals.org*

MICROBIOLOGÍA

Cristales vivientes

SABÍAS QUE...
Las *Thiovulum majus* son las bacterias nadadoras más rápidas. Utilizan su flagelo para desplazarse hasta 60 veces la longitud de su cuerpo por segundo. Sin embargo, en los pantanos no tienen tanta velocidad.

Mientras las aves en grupo forman parvadas, y los insectos, enjambres, las bacterias *Thiovulum majus* crean cristales. Fue lo que observaron biofísicos de la Universidad de Rockefeller, en Estados Unidos, a través de un análisis por microscopio. Cuando las bacterias fueron introducidas en un recipiente, los investigadores vieron que comenzaron a rotar individualmente y a agruparse en redes de seis bacterias, formando un patrón hexagonal parecido al de un panal de abejas. Debido a que los microbios no dejan de rotar, el movimiento es parecido al de un tornado. "El patrón regular y repetido de las células microbianas comparte la geometría de los átomos que están dentro de un cristal mineral; pero la dinámica es fundamentalmente diferente: los cristales de bacterias constantemente se mueven y reorganizan como resultado de la energía generada por las células individuales que están dentro de ellos", explicó Albert Libchaber, uno de los autores del estudio. Los científicos averiguarán si las *T. majus* también crean esos cristales 'vivos' en su hábitat natural: los pantanos.

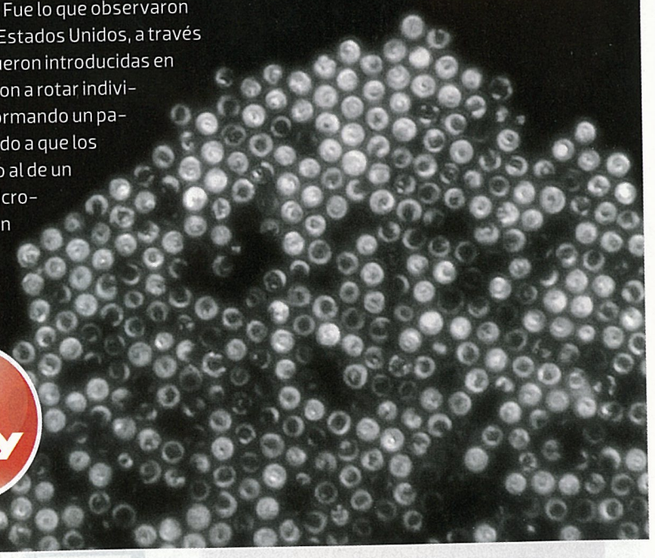

Ver video muy INTERESANTE .com.mx

Fuentes: *journals.aps.org; rockefeller.edu*

FOTOS: EFE/ ZUMA PRESS; GETTY IMAGES; THE ROCKEFELLER UNIVERSITY; INSTITUTO NACIONAL DE PESQUISAS DA AMAZÔNIA

Una abeja obrera produce 1 1/2 cucharadas de miel en su vida.

La Luna se distancia de la Tierra 3.78 centímetros cada año.

Edmund Hillary (1919-2008) no sólo alcanzó la cima del Everest; también los dos polos geográficos.

BECAS PARA NO DEJAR LA ESCUELA

VALES DE PRIMER EMPLEO PARA JÓVENES

VALES PARA ATENCIÓN MÉDICA

INGLÉS Y COMPUTACIÓN EN TODOS LOS NIVELES

PARA QUE ESTAS PROPUESTAS SE HAGAN REALIDAD

VOTA

VERDE

SÍ CUMPLE

Infórmate: partidoverde.org.mx

INSERCIÓN PAGADA POR EL COMITÉ EJECUTIVO NACIONAL DEL PARTIDO VERDE ECOLOGISTA DE MÉXICO. RESPONSABLE DE LA PUBLICACIÓN: NANCY GABRIELA BAEZ NÁJERA. CANDIDATOS DE LAS COALICIONES FEDERALES Y LOCALES DEL PARTIDO VERDE ECOLOGISTA DE MÉXICO - PARTIDO REVOLUCIONARIO INSTITUCIONAL.

ARQUEOLOGÍA

Fantasmas del pasado

PÁGINAS MEDIEVALES. El libro mide 17 CM x12.5 CM

El manuscrito más antiguo escrito en galés escondía versos, notas al margen y dibujos invisibles en varias de sus páginas. El *Libro Negro de Carmarthen*, escrito en el año 1250, es parte de una colección de poesía de los siglos IX al XII, y contiene las primeras referencias de la leyenda del rey Arturo y el mago Merlín. La publicación se encuentra en la Librería Nacional de Gales, en Reino Unido, donde un grupo de científicos de la Universidad de Cambridge, Inglaterra, la ha estudiado durante décadas.

Hasta hace unos meses los especialistas examinaron el libro con luz ultravioleta y un software de edición de fotografía. Con ello descubrieron que algunas páginas tienen garabatos que no se podían ver a simple vista; por ejemplo, la página con folio 39v escondía dos caras fantasmales y un verso que datan respectivamente de los siglos XIV y XV. En el folio 40v hay otro verso escrito en el siglo XIII. Los científicos infieren que Jaspar Gryffyth de Ruthin, uno de los antiguos dueños del libro, borró en el siglo XVI los versos adicionales y dibujos. El descubrimiento permitirá estudiar fragmentos poéticos que no estaban registrados en los cánones de la literatura galesa. Fuente: *cam.ac.uk*

ECOLOGÍA

Avisos antichoques

SABÍAS QUE...
En Estados Unidos se han reportado más de 127,000 choques de aves contra aviones desde 1990. Ha habido 23 muertes humanas y 223 heridos.

La Universidad Purdue y el Centro Nacional de Investigación de Vida Silvestre, en Estados Unidos, descubrieron un nuevo método para evitar las colisiones de aves con aviones: instalar luces LED azules en las aeronaves. Especialistas en biología e ingeniería hallaron que la luz de este color es la más visible para los tordos de cabeza marrón (*Molothrus ater*), una especie que frecuentemente se estrella contra los aviones en Norteamérica. Se había planteado que la iluminación ayudaría a incrementar la respuesta de las aves, pero los científicos debían encontrar qué longitud de onda de luz es la que mejor detectan los pájaros, puesto que su sistema visual es diferente al de los humanos.

Evaluaron la reacción que tuvo un grupo de tordos ante un avión equipado con luces LED azules, operado por control remoto. Las pruebas se hicieron con iluminación continua, parpadeante y apagada. Con la luz activada las aves mostraron cinco veces más probabilidad de tener una respuesta de alerta; estiraban el cuello, levantaban la cabeza o se agachaban. También, reaccionaron más rápido que con las luces apagadas. Estos resultados ayudarán a proponer métodos como instalar un sistema luminoso en las pistas que se sincronice con los aviones. Fuente: *bioone.org*

PHOTOS: PURDUE UNIVERSITY; NATIONAL LIBRARY OF WALES; EFE / ZUMA PRESS; GETTY IMAGES

Los primeros animales sobre la Tierra pudieron ser del filo de los ctenóforos.

En Canadá hay alrededor de dos millones de lagos de todos tamaños.

En la fiesta patronal de El Puig, España, se mata ratas a palos.

LOS 10 PARÁSITOS MÁS PELIGROSOS

muy INTERESANTE

Mitos y leyendas
El espectro de la carretera
pág. 34

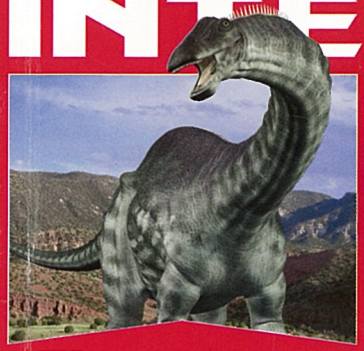

El regreso de los brontosaurios

Físicos a la cacería de neutrinos

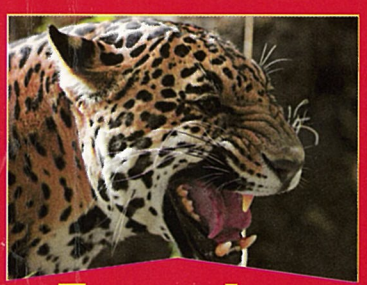

Especies mexicanas en riesgo

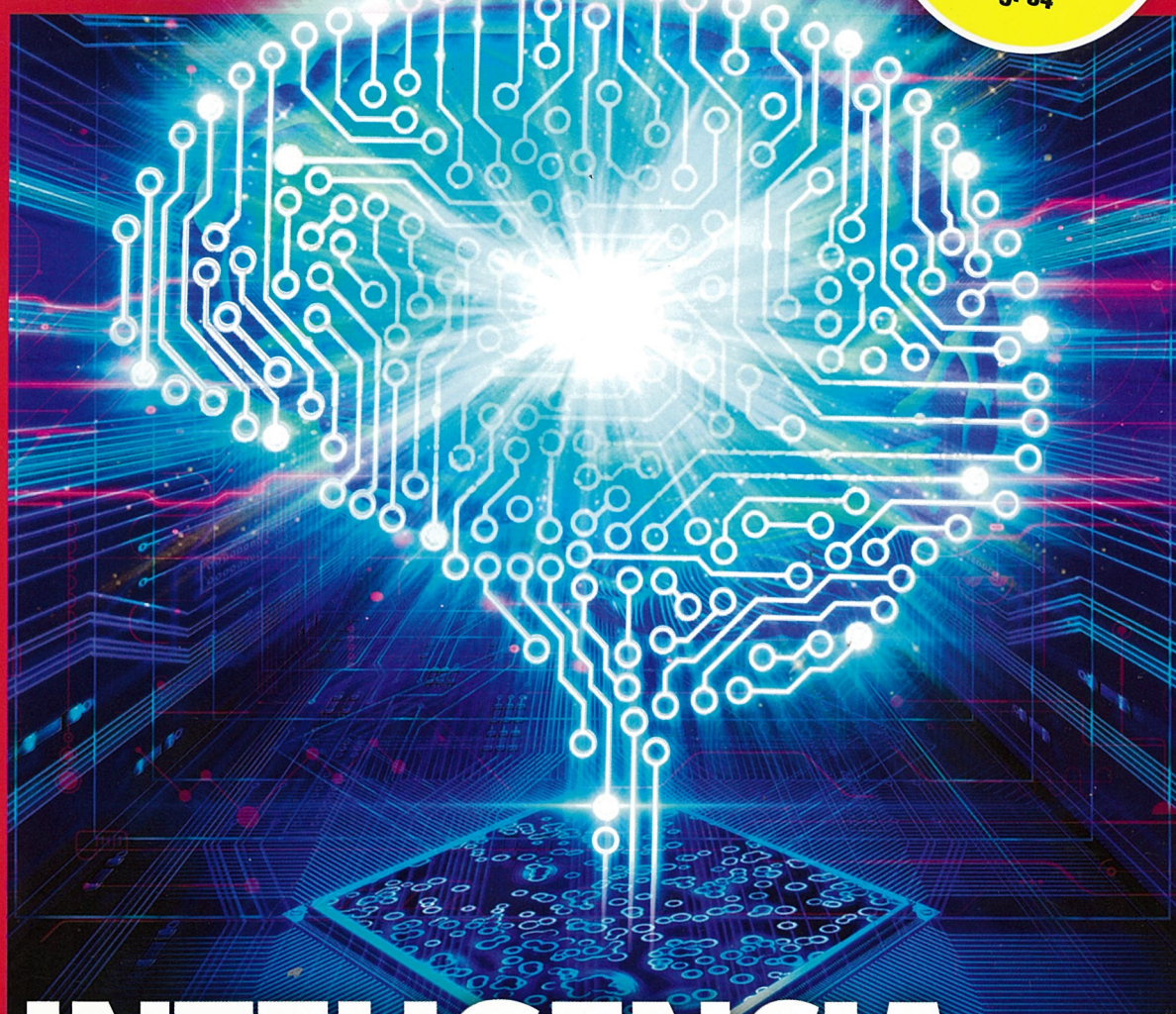

INTELIGENCIA ARTIFICIAL

Se acerca la era de las máquinas pensantes

Escenas de la historia
A 200 años de la batalla de Waterloo
pág. 102

JUNIO DE 2015, No. 6

"Nuestra tecnología, nuestras máquinas, son parte de nuestra humanidad."
–Ray Kurzweil

0 10722 70791 0 06

39.00 pesos
270615
Nicaragua Córdobas 40.00
Panamá Balboas 2.35
El Salvador Dólares 2.35
Guatemala Quetzales 23.00

www.muyinteresante.com.mx

Con estas leyendas es natural que muchos visitantes lleguen a Malinalco en una búsqueda asociada a la magia y la espiritualidad prehispánica, que se confunde y vive paralela al catolicismo: uno de los recorridos religiosos menos conocidos de Malinalco es el de las diez capillas (San Sebastián, San Guillermo, San Andrés, San Juan, Santa Mónica, San Pedro, San Nicolás de Tolentino, Jesús María, Santa María y San Martín) que sin ser espectaculares en su construcción, casi todas datan del siglo XVI y cuentan con lápidas en los atrios, como era costumbre en aquellos tiempos. Un edificio que sí es indispensable recorrer es el Convento Agustino, también del siglo XVI, de fachada plateresca y magníficos frescos en las paredes y en la bóveda del claustro inferior. Estos frescos han servido para relacionar la zona con el famoso Códice Florentino de Sahagún, aquel magno compendio enciclopédico de fray Bernardino donde registró el conocimiento del Nuevo Mundo. En estos frescos se encuentran representadas plantas nativas de gran importancia en el ámbito prehispánico, como el huacal-xóchitl, utilizado como antibiótico, o la yolloxóchitl o "huevito", usado como remedio efectivo contra la infertilidad.

Coyotitos y caritas

Pero la mística va mucho más allá de la época novohispana: en Malinalco podemos ir mucho más atrás si visitamos las pinturas y petrograbados rupestres, que nos remiten a los primeros habitantes de estos valles casi 3,000 años antes de Cristo. Para visitar tales sitios lo más recomendable es contratar un guía, pues muchas veces se ubican en zonas de difícil acceso, como son cañadas –que tristemente carecen de vigilancia, protección al medio ambiente o cédula informativa–. Una de las pinturas más famosas es la que está cerca del río Tepolica, al sureste de la cabecera municipal. Ahí se encuentran los famosos "Los diablitos", figuras antropomorfas pintadas con sangre y óxido de zinc que representan una danza ritual. Un buen guía nos contará las historias que entrañan esos diablillos, a quienes alguna vez quisieron exorcizar pintándoles una cruz negra encima, que por fortuna la terminó borrando el viento. Con el mismo color rojo (presumiblemente realizada con materiales similares) se encuentra la pintura de un canino comúnmente llamado "El Coyotito", cerca del paraje conocido como Rincón de San Juan. Tampoco hay que perderse "Las Caritas", justo detrás del panteón municipal, donde claramente se pueden ver una serie de petrograbados en forma de rostros humanos cuadrados y redondos, algunos vivos y otros muertos.

De regreso en el pueblo no queda otra opción que aprovechar el Malinalco vivo, que también tiene escrita una historia en cada objeto: no nos podemos ir sin comprar alguna de las estupendas piezas de madera tallada, una tradición artesanal que, a pesar de haberse perdido durante casi un siglo, fue retomada hace algunas décadas. Hay que ver las réplicas de piezas prehispánicas, las ocarinas, los silbatos, ensaladeras y las esculturas de figuras zoomorfas que se exhiben en el mercado municipal de Malinalco, bajo los arcos de Avenida del Panteón. No hay que perderse los alebrijes y el mezcal que venden ahí mismo, dos productos que en los últimos años se han vuelto un sinónimo del Malinalco emprendedor y que empiezan a superar en calidad a otros más famosos elaborados en lugares como Oaxaca. Otras maravillas de esta tierra son las famosas neverías, los rebozos tejidos aún con telar de cintura y las deliciosas tortillas hechas a mano: todo esto puede ser comprado cada miércoles en el famoso tianguis del Centro, que se dice es muy similar a los mercados que se ponían en la época prehispánica.

El valle de Malinalco guarda muchos secretos para los viajeros que todavía tienen la paciencia para descubrir por sí mismos el lugar heredero de la bruja Malinalxóchitl: el sol pega aquí con toda su inclemencia y quema a la hierba que predomina en el paisaje, aunque debajo de cada arbusto se esconda una gozosa diversidad. M

Museo Luis Schneider

El rescate histórico no siempre es realizado por el Estado: en Malinalco fue un investigador universitario de origen argentino que vivió ahí sus últimos 30 años quien decidió organizar una colección y un centro de promoción para la cultura del valle. El Museo incluye temas de arqueología, zoológicos, botánicos y artísticos con más de 1,600 objetos que dan cuenta del patrimonio de la zona. También existe un Centro Cultural y Biblioteca que llevan su nombre (pues él donó su finca a la UNAM como legado) donde se conservan más de 17,000 volúmenes del investigador, particularmente rico en los rubros de crítica literaria, filología e historia de la literatura del siglo XIX. Sin duda, hay que darse un tiempo para visitarlo.

FOTOS: GETTY IMAGES; CARLO ALESSIO COZZOLINO

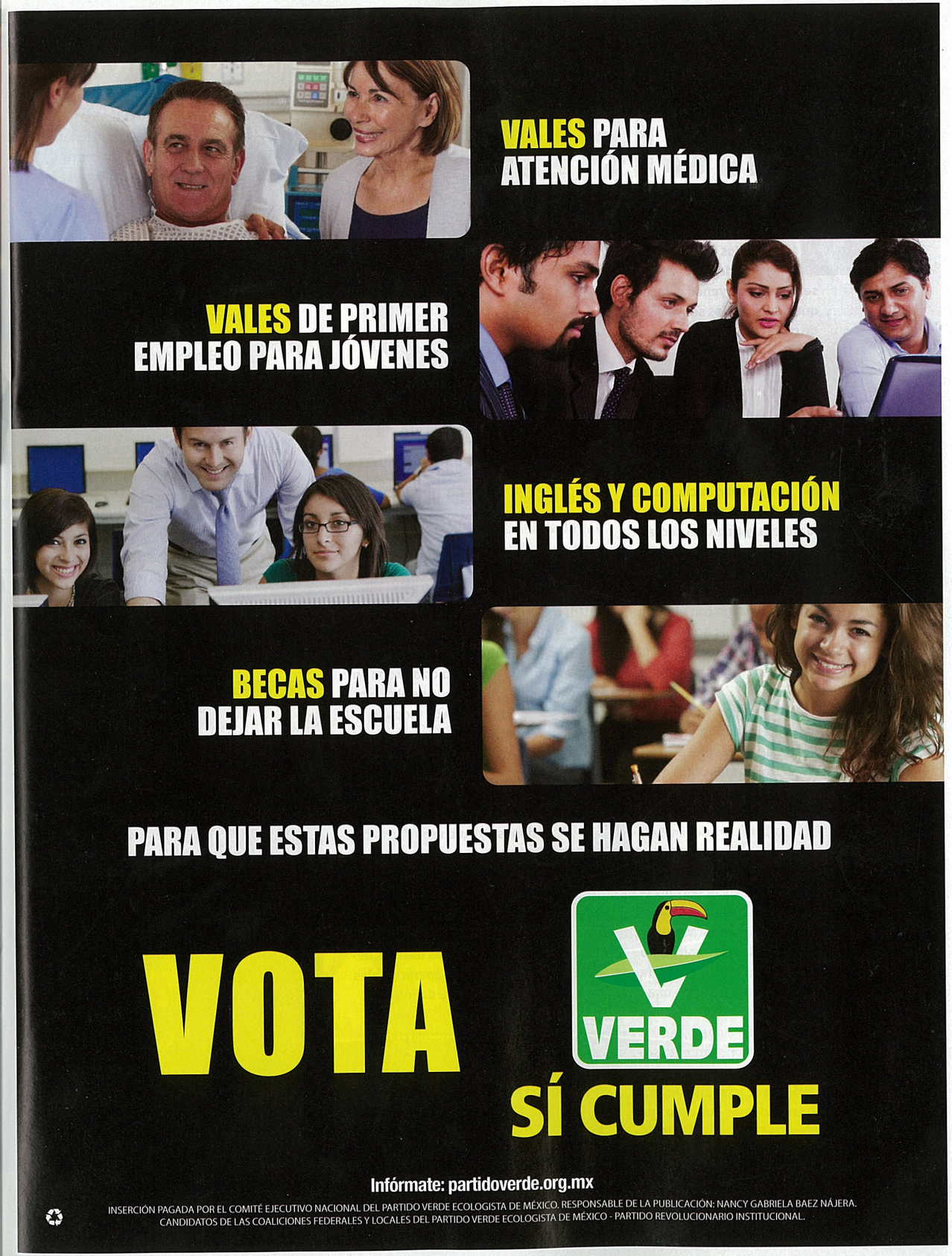

Conciencia

Es a través de patrones que estimulan los ojos y los oídos y los demás órganos de los sentidos, incluyendo el tacto, que proyectamos sensaciones de conciencia en el mundo exterior.

Richard Gregory (1923-2010), neurólogo inglés

Cada uno de nosotros está atrapado dentro de un punto de vista; su propia conciencia. Nunca me podré meter dentro de tu cabeza, y tú nunca podrás meterte dentro de la mía. El hecho innegable de que tenemos esa perspectiva no tiene paralelo cercano con ninguna otra cosa que sepamos.

Daniel Dennett (nacido en 1940), filósofo y escritor estadounidense

Saber cómo se codifica la información del cerebro es un problema muy difícil. ¿Es más difícil que el de la conciencia? Nadie puede decirlo a simple vista.

Pat Churchland (nacida en 1943), filósofa canadiense

La conciencia se contrapone a todos los demás estados. Un estado físico, biológico o químico sólo puede conocerse desde fuera, desde la perspectiva de una tercera persona. La conciencia se distingue en que obtenemos conocimiento sobre ella desde dentro además desde fuera, y realmente aún no entendemos qué es lo que en verdad significa esta lógica de pensamiento.

Thomas Metzinger (nacido en 1958), filósofo alemán

El cerebro es un excelente sistema de procesamiento de información, pero no hay una explicación de cómo y por qué tenemos experiencia subjetiva, sentimientos, una "vida interior"

Stuart Hameroff (nacido en 1947)

Ahora, finalmente, nos enfrentamos a lo que en cierto modo es el mayor problema de todos; a saber, comprender, al mismo órgano que ha hecho posibles todos los descubrimientos del mundo moderno, volviéndolo sobre sí mismo y preguntándonos: "¿Quién soy?"

Vilayanur Ramachandran (nacido en 1951), neurólogo hindú

Todo el mundo sabe lo que es la conciencia; pero no podemos usar las definiciones operacionales habituales para definirla.

Susan Greenfield (nacida en 1950), médica y filósofa británica

Cuando intentas definir a la conciencia tienes que empezar por el lugar adecuado, y entonces tu comprensión de la conciencia se va desarrollando gradualmente. El punto de partida correcto es para mí la experiencia cotidiana que tú y yo tenemos.

Max Velmans (nacido en 1942), psicólogo inglés

El hecho básico de qué es lo que existe se fundamenta en la conciencia.

Francisco Varela (1946-2001), biólogo chileno

Es la conciencia misma lo que hace interesante a la conciencia. Es exactamente esa cualidad similar a a sí misma, su naturaleza fractal, lo que la hace tan infinitamente fascinante.

Stephen Laberge (nacido en 1947), psicofisiólogo estadounidense

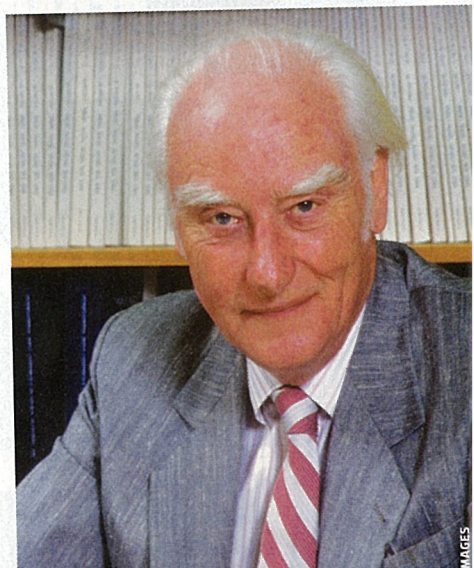

FOTOS: EFE / ZUMA PRESS, GETTY IMAGES

No hay ningún modo fácil de explicar la conciencia en términos de la ciencia conocida.

Francis Crick (1916-2004), biólogo molecular británico, codescubridor de la molécula de ADN.

LOS 10 PARÁSITOS MÁS PELIGROSOS

muy INTERESANTE

Mitos y leyendas
El espectro de la carretera
pág. 34

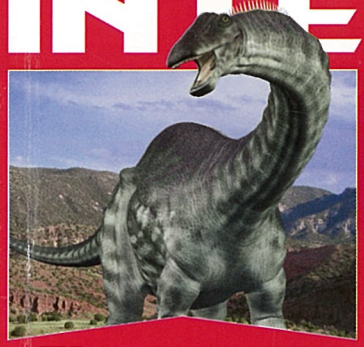

El regreso de los brontosaurios

Físicos a la cacería de neutrinos

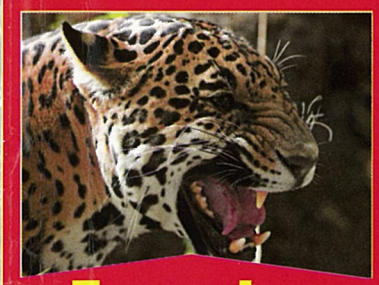

Especies mexicanas en riesgo

INTELIGENCIA ARTIFICIAL

Se acerca la era de las máquinas pensantes

Escenas de la historia
A 200 años de la batalla de Waterloo
pág. 102

JUNIO DE 2015, No. 6

"Nuestra tecnología, nuestras máquinas, son parte de nuestra humanidad."
–Ray Kurzweil

0 10722 70791 0 06

39.00 pesos
270615
Nicaragua Córdobas 40.00
Panamá Balboas 2.35
El Salvador Dólares 2.35
Guatemala Quetzales 23.00

www.muyinteresante.com.mx

OGOPOGO.

Monstruos lacustres

Si bien el monstruo del lago Ness es el más conocido, no es el único de agua dulce en el mundo. Numerosos lagos supuestamente albergan a misteriosas criaturas. En Islandia, por ejemplo, se dice que el *Lagarfljótsormurinn* o gusano Lagarfljót mora en las profundidades de aquellas aguas; es descrito como un lagarto serpentino, aunque algunos creen que se trata del mismo Nessie que viaja hasta los países escandinavos.

GUSANO *LAGARFLJÓT*.

En Asia también se cuentan leyendas similares. En el lago Tianchi, en la frontera entre China y Corea del Norte, se asegura que habita una comunidad de hasta 20 criaturas acuáticas semejantes a búfalos gigantes. De modo similar, en el lago Ikeda, en Japón, se rumora que vive la bestia Issie.

El lago Okanagan, en Canadá, es ocupado por Ogopogo, una criatura de 15 a 20 pies de largo y cabeza de caballo o cabra. En el lago Nahuel Huapi, en Argentina, reside Nahuelito, el cual también se asocia a los plesiosaurios.

A lo largo y ancho de Australia los aborígenes dicen encontrar al Bunyip, el cual recorre tanto aguas dulces como saladas; sus descripciones varían desde la un perro gigante hasta una enorme estrella de mar, siendo más espíritu que animal.

FOTOGRAFÍA TOMADA POR GEORGE EDWARDS.

para quien logre el "mejor avistamiento de Nessie". En 2003, por su parte, la BBC patrocinó una búsqueda del monstruo que culminó con la conclusión de que era tan sólo un mito. En 2012 George Edwards reveló "la fotografía más convincente de Nessie jamás tomada", la cual captó el año anterior y ha sido puesta en duda por varios expertos. En su opinión, "se ve como una especie de manatí, pero no es un mamífero. Cuando la gente ve tres jorobas, probablemente están viendo tres monstruos individuales". En abril del 2014 una imagen satelital captada por Apple Maps mostraba lo que aparentaba ser una enorme criatura bajo la superficie del lago Ness. Los escépticos argumentan que posiblemente se deba a la estela de un barco, ondulaciones en el agua o a un trozo de madera flotante.

Para los aficionados a la criptozoología, este año Google Street View añadió una nueva función que permite a sus usuarios explorar al lago Ness, tanto su superficie como profundidades, desde sus hogares. Sin duda, no ha llegado el fin de esta larga exploración.

La verdadera identidad de Nessie

Los múltiples esfuerzos por demostrar la existencia del monstruo del lago Ness sólo han servido para reforzar lo inverosímil que es dicha historia. La múltiple 'evidencia' científica recolectada hasta la fecha ha sido descartada, ya sea como falsa o inconclusa, y no ha sido posible encontrar una sola prueba biológica de su presencia. Como todo animal, Nessie debería crecer y morir, por lo que cadáveres tarde o temprano deberían emerger. Nunca se han encontrado huesos, fósiles o cualquier resto orgánico con un ADN desconocido.

Además, para sobrevivir todo este tiempo, se necesitaría una colonia de crianza de decenas o cientos de criaturas (y los avistamientos serían evidentes). Muchos biólogos aseguran que el lago Ness no presenta una biomasa que pudiera mantener a una familia de tan grandes especies, mucho menos de plesiosaurios. Además, el lago de origen glaciar estuvo completamente congelado durante la era del hielo, por lo que la procedencia del animal es inexplicable, sino es que imposible.

La creencia en el mito de Nessie puede atribuirse lógicamente a fenómenos como la pareidolia (en el que una figura vaga es reconocida erróneamente como el monstruo), a distorsiones de luz o a ondulaciones en el agua. Incluso se ha sugerido que la confusión se debe a burbujas originadas por la actividad volcánica en el fondo del lago, pues los avistamientos reportados presentan cierta correlación con el movimiento tectónico. Tomando en cuenta que 1933, año en que la mítica bestia alcanzó la fama mundial, coincide con la fecha en que se estrenó la exitosa película *King Kong*, es posible que existiera una predeterminación cultural a la aceptación de otro ser extraordinario.

No obstante, la explicación podría ser mucho más sencilla. Cada año alrededor de un millón de personas visitan el lago Ness, dejando una derrama económica de 25 millones de libras; el 85% de ella es atraída por la famosa bestia. Considerando que los hoteles, museos dedicados a la criatura y prácticamente todos los comercios de la zona se benefician de este turismo, no es de extrañarse que muchos habitantes locales argumenten a favor de su existencia. Nessie no sólo favorece el turismo y el folclor local, sino también beneficia al lago Ness de otras maneras. El propio Adrien Shields reconoce abiertamente utilizar el interés mediático del críptido para estimular y popularizar la investigación seria acerca de la dinámica y diversidad de los lagos profundos.

Por lo tanto...

El monstruo del lago Ness es uno de los ejemplos más conocidos de la criptozoología. Si bien la ciencia descarta su existencia, la criatura vive en la cultura popular. La propagación de su mito no sólo es económicamente rentable sino una tradición importante en Escocia, y también un curioso pasatiempo para los aficionados que se esfuerzan en localizarlo. Todo indica que la leyenda de Nessie nos acompañará en los años por venir. M

FOTOS: THE UNIVERSITY OF TORONTO LAW JOURNAL/ OGOPOGO STAMPS; GEORGE EDWARDS

VALES PARA ATENCIÓN MÉDICA

Vamos a promover un programa de vales de atención médica para que te atiendan a ti y a tu familia en otra clínica, si en tu clínica del IMSS, ISSSTE y Seguro Popular no te pueden atender.

VALES DE PRIMER EMPLEO PARA JÓVENES

Vamos a promover que los jóvenes consigan su primer empleo entregándoles un vale que su primer empleador podrá deducir de sus impuestos, si los contrata.

INGLÉS Y COMPUTACIÓN EN TODOS LOS NIVELES

Vamos a modificar la ley para que las materias de inglés y computación sean obligatorias y de calidad en todos los niveles.

BECAS PARA NO DEJAR LA ESCUELA

Vamos a promover un programa nacional de becas (apoyo económico) para que nadie deje la escuela (secundaria y preparatoria) por tener que trabajar.

PARA QUE ESTAS PROPUESTAS SE HAGAN REALIDAD

VOTA VERDE **SÍ CUMPLE**

Infórmate: partidoverde.org.mx

INSERCIÓN PAGADA POR EL COMITÉ EJECUTIVO NACIONAL DEL PARTIDO VERDE ECOLOGISTA DE MÉXICO. RESPONSABLE DE LA PUBLICACIÓN: NANCY GABRIELA BAEZ NÁJERA. CANDIDATOS DE LAS COALICIONES FEDERALES Y LOCALES DEL PARTIDO VERDE ECOLOGISTA DE MÉXICO - PARTIDO REVOLUCIONARIO INSTITUCIONAL.

ERRORES EN LA CLASIFICACIÓN DE DINOSAURIOS

El regreso del Brontos

El nombre de un dinosaurio podría esconder discordia, confusión, además de una investigación controvertida.

Por Iliana Fuentes López

La existencia del Brontosaurus ha sido una montaña rusa: sube, baja y vuelve a subir. Los huesos de ese arquetípico dinosaurio con cuello largo y cuerpo robusto fueron encontrados en 1879, pero debido a que las piezas no estaban completas, fueron susceptibles a diversas propuestas de anatomía y clasificaciones taxonómicas. En términos científicos, "Bronty" –como el público lo ha apodado– estuvo vigente como especie únicamente 24 años. Permaneció borrado de la lista de criaturas jurásicas por 112 años, hasta que fue 'resucitado' con base en los resultados de una investigación publicada en abril de 2015, en la que se analizaron cientos de características de 81 especies de saurópodos, infraorden al que el brontosaurio pertenece.

Las 'crisis existenciales' de los dinosaurios son más comunes de lo que se cree, pues es natural que al hallar fósiles incompletos y comúnmente en mal estado, sea difícil recrear un esqueleto entero justo como era hace cientos de millones de años. Esto se suma a la diversidad de hipótesis de especialistas, o a la falta de consenso científico, como ha sucedido con el Brontosaurus, cuya historia es de las más extraordinarias en la paleontología. Éste y otros casos de confusión taxonómica se remontan al siglo XIX, entre 1870 y 1890, durante la llamada "Guerra de los huesos", sucedida en Estados Unidos.

Lucha de egos

En aquella época el naturalista británico Charles Darwin había publicado *El origen de las especies* (1859), donde introdujo al mundo el concepto de selección natural en su Teoría de la evolución, sobre el desarrollo de criaturas complejas a partir de otras más simples. El descubrimiento de evidencia biológica, por tanto, era el recurso definitivo para demostrar los fundamentos emergentes acerca de la vida. Era la edad de los descubrimientos, el clímax de las expediciones.

En Estados Unidos, mientras los mineros se enfrentaban por la fiebre del oro en busca de dicho metal precioso, los que se convertirían en los primeros paleontólogos competían por el hallazgo de fósiles de animales prehistóricos, particularmente dinosaurios. Entre más huesos encontraran, más prestigio y fama conseguían. La contienda fue presidida por dos pioneros: el herpetólogo Edward D. Cope y el geólogo Othniel C. Marsh. Por su personalidad iracunda, egocéntrica y arrogante, pasaron de ser un equipo protagonista en las ciencias naturales, a trabajar individualmente y ser sus propios antagonistas. Cope era profesor de la Universidad de Pensilvania, y Marsh, de la Universidad de Yale; originalmente compartían su pasión por los fósiles al hacer expediciones rumbo al oeste del país.

LOS 10 PARÁSITOS MÁS PELIGROSOS

muy INTERESANTE

Mitos y leyendas
El espectro de la carretera
pág. 34

El regreso de los brontosaurios

Físicos a la cacería de neutrinos

Especies mexicanas en riesgo

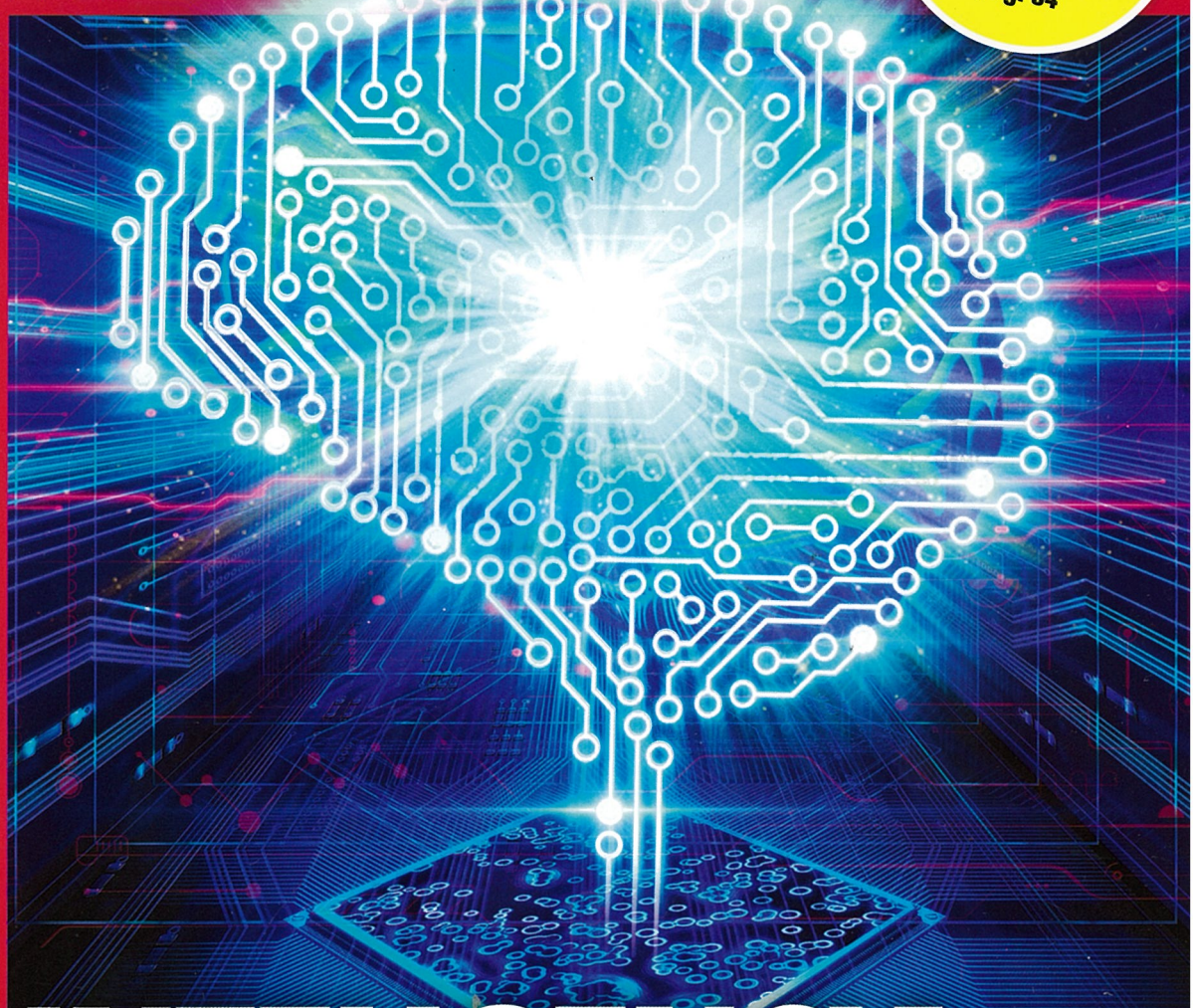

INTELIGENCIA ARTIFICIAL

Se acerca la era de las máquinas pensantes

Escenas de la historia
A 200 años de la batalla de Waterloo
pág. 102

JUNIO DE 2015, No. 6

"Nuestra tecnología, nuestras máquinas, son parte de nuestra humanidad."
–Ray Kurzweil

0 10722 70791 0 06

39.00 pesos
270615
Nicaragua Córdobas 50.00
Panamá Balboas 2.35
El Salvador Dólar 2.35
Guatemala Quetzales 21.00

www.muyinteresante.com.mx

INGENIERÍA

Robot líquido

La Universidad Tsinghua de China creó un metal líquido que se autopropulsa y cambia de forma. La aleación está hecha en su mayoría de galio y en menor cantidad indio y estaño. Permanece en estado líquido a 30 °C de temperatura. El profesor Liu Jing y su equipo han descubierto que aplicar corriente eléctrica a una gota metálica causa que altere su forma, y cuando la corriente es detenida, el metal regresa a su figura original: una gota. También notaron que colocar una hojuela de aluminio y una solución de hidróxido de sodio provoca una reacción química que genera burbujas de hidrógeno; este gas le permite al metal moverse por sí mismo en círculos, línea recta o en trayectorias complejas; el combustible le dura una hora. Los investigadores esperan aprovechar esta creación con propósitos médicos, por ejemplo mejorar el transporte de medicamentos a través del torrente sanguíneo. Por ahora los experimentos continuarán para conocer más de su potencial y asegurarse que la ingestión del metal no tenga efectos secundarios en el cuerpo humano. Fuente: *reuters.com*

Guía del museo

Museo de Historia Natural de Shangái

Shangái, China

El edificio, que alberga alrededor de 10,000 piezas de todo el mundo, cuenta con amplias salas y jardín de exhibición, además de un atrio de 30 metros de alto que aprovecha la luz natural filtrada a través de una gran pared que imita la estructura celular de plantas y animales.

Diseño: Perkins+Will. **Área:** 44,517 m²

Masaccio (1401-1428), pintor del Renacimiento italiano, fue el primero en usar perspectiva lineal en sus obras.

El pequeño murciélago café (*Myotis longipes*) duerme 19.9 horas diariamente.

Bhumibol Adulyadej ha sido monarca de Tailandia por 69 años; es el reinado más largo del mundo.

SHANGHAI NATURAL HISTORY MUSEUM/ PERKINS+WILL GLOBAL; EFE/ ZUMA PRESS

LEY PARA IMPEDIR EL TRÁFICO DE ANIMALES

LEY PARA COMBATIR LOS INCENDIOS FORESTALES

Y ERES TÚ QUIEN LAS PUEDE HACER REALIDAD

VOTA

VERDE

SÍ CUMPLE

Infórmate: partidoverde.org.mx

INSERCIÓN PAGADA POR EL COMITÉ EJECUTIVO NACIONAL DEL PARTIDO VERDE ECOLOGISTA DE MÉXICO. RESPONSABLE DE LA PUBLICACIÓN: NANCY GABRIELA BAEZ NÁJERA. CANDIDATOS DE LAS COALICIONES FEDERALES Y LOCALES DEL PARTIDO VERDE ECOLOGISTA DE MÉXICO - PARTIDO REVOLUCIONARIO INSTITUCIONAL.

ECOSISTEMAS

Manjar invasor

Las tortugas gigantes que habitan en la Isla de Santa Cruz, la segunda de mayor tamaño en las Galápagos, océano Pacífico, prefieren a las plantas invasoras que los agricultores han introducido en su ecosistema en lugar de las nativas, lo que sorprendentemente ha tenido repercusiones benéficas en su dieta y salud. Las especies invasoras son animales, plantas u otros organismos introducidos en lugares fuera de su región natural, y son consideradas un peligro para los ecosistemas debido a que desplazan a las especies originarias y acaparan los recursos sin que haya un modo de frenarlas. En el caso particular de las tortugas galápagos, especie considerada en peligro de extinción, expertos de la Universidad de Washington, en San Luis, EUA, y de la Fundación Charles Darwin, en Santa Cruz, estudiaron durante cuatro años el impacto que tienen para la supervivencia de estos carismáticos animales las más de 750 variedades de plantas invasoras que crecen en la isla. Dependiendo de la estación, las tortugas galápagos migran de las tierras bajas y áridas, donde sólo hay alimento en la temporada húmeda, a las tierras altas, dedicadas a los cultivos agrícolas y donde la mayor parte de las especies nativas han desaparecido. El análisis registró que los animales pasaban más tiempo comiendo plantas en esta última zona; la razón, dicen los investigadores, es que plantas locales como la guayaba producen frutas pequeñas con cáscara gruesa y poca pulpa, en cambio las guayabas introducidas son más grandes, tienen pulpa dulce y abundante y cubierta delgada, por lo que son más apetitosas para las tortugas, que se pueden alimentar incluso en los meses de temporada seca, cuando la comida escasea. Es uno de los pocos ejemplos en que una especie invasora podría ayudar a fortalecer la salud y población de un animal en peligro de extinción. Fuente: *news.wustl.edu*

Galería de excéntricos

Timothy Dexter (1748-1806)

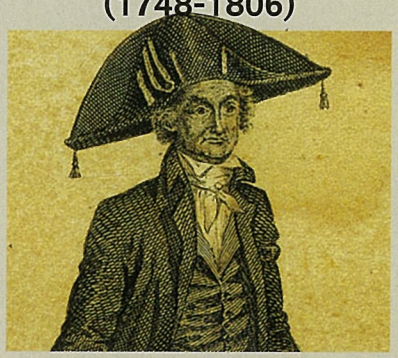

Comerciante estadounidense cuya manera de hacer negocios le trajo bastante fama. Compró lotes de calentadores metálicos para cama y guantes de lana, propios para regiones frías, y los exportó a islas del Caribe, donde los primeros se vendieron como cucharones para la industria de la melaza y los segundos fueron comprados por mercaderes asiáticos, quienes a su vez los exportaron a Siberia. Ante la burla del pueblo de que sería capaz de 'vender carbón a Newcastle', la ciudad inglesa productora de esta materia, se lo tomó en serio y Dexter lo hizo, justo cuando se llevaba a cabo una gran huelga, y todo su cargamento fue comprado con un precio extra. Exportó también biblias a las Indias Orientales, en el Pacífico Sur, y gatos callejeros al Caribe; por casualidad en el primer destino los misioneros cristianos tenían demanda de estos libros, y en el segundo los animales fueron comprados de inmediato para combatir una grave plaga de ratas. En su vida personal, llegó a fingir su muerte para saber cómo reaccionarían en su pueblo, y al saber que su mujer no lloró durante el sepelio –al cual acudieron 3,000 personas–, se hizo presente descubriendo el engaño y la azotó con una vara por no haber demostrado suficiente pena.

FOTOS: GETTY IMAGES

La primera máquina de café expresso fue inventada y patentada por Angelo Moriondo (1884).

Existen 1,000 especies de bambú.

Corea del Sur tiene la conexión a Internet más rápida del mundo: 33.5 megabits por segundo.

LOS 10 PARÁSITOS MÁS PELIGROSOS

muy INTERESANTE

Mitos y leyendas
El espectro de la carretera
pág. 34

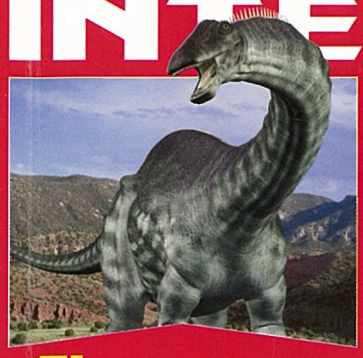

El regreso de los brontosaurios

Físicos a la cacería de neutrinos

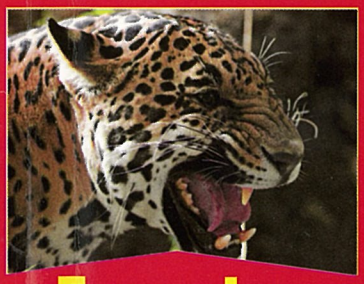

Especies mexicanas en riesgo

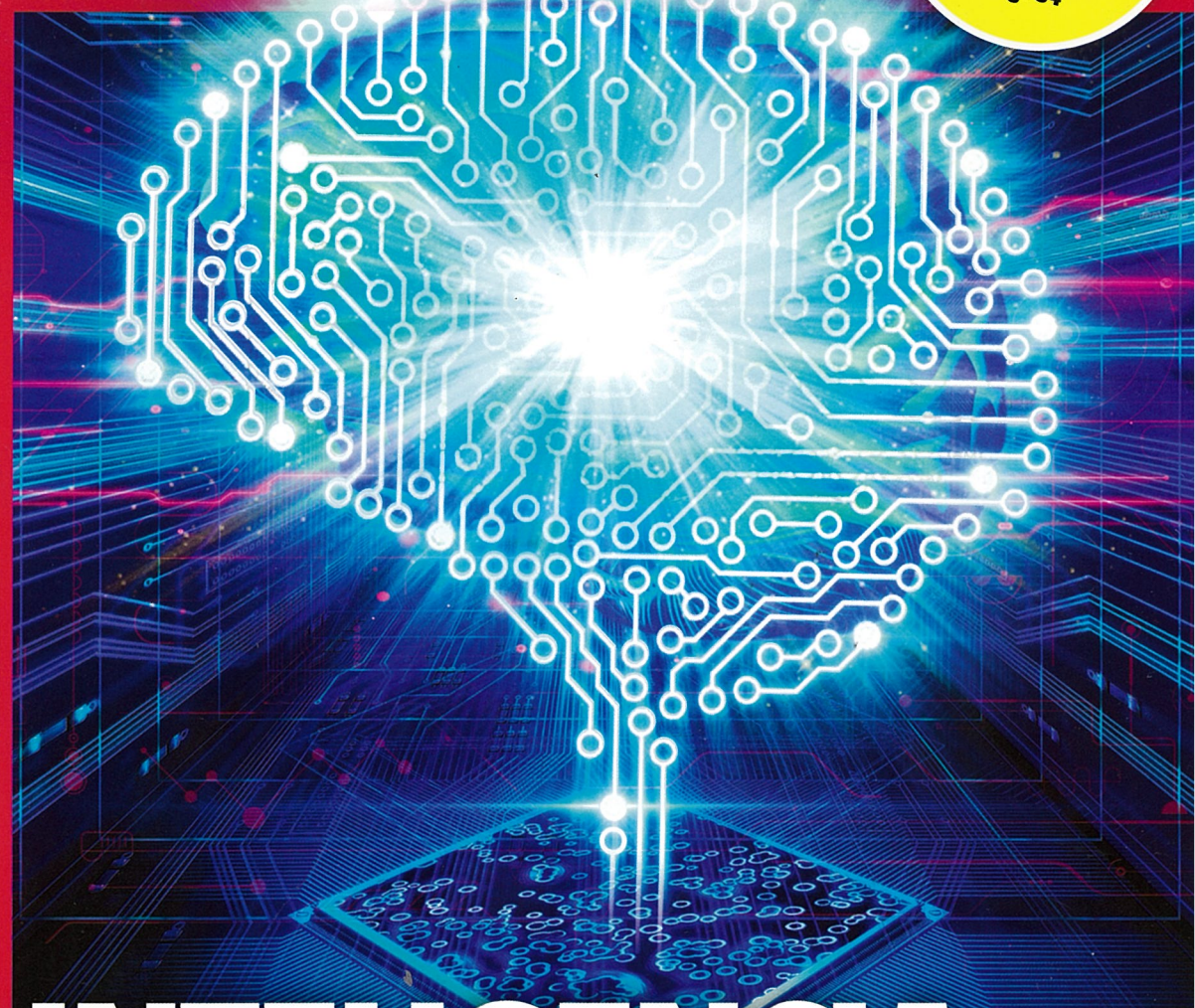

INTELIGENCIA ARTIFICIAL

Se acerca la era de las máquinas pensantes

Escenas de la historia
A 200 años de la batalla de Waterloo
pág. 102

JUNIO DE 2015, No. 6

"Nuestra tecnología, nuestras máquinas, son parte de nuestra humanidad."
–Ray Kurzweil

0 10722 70791 0 06

39.00 pesos
270615
Nicaragua Córdobas 40.00
Panamá Dólares 2.95
El Salvador Dólares 2.95
Guatemala Quetzales 22.00

www.muyinteresante.com.mx

Helado

Origen de uno de los postres más famosos y populares del mundo que en esencia no ha cambiado en siglos.

Por Ana Sofía Ramírez Heatley

Postre, refrigerio o complemento indispensable para algunos platillos, el helado existe desde tiempos remotos, aunque sus sabores continúan evolucionando hasta donde los límites de la imaginación alcancen.

Vainilla, fresa y chocolate han sido quizá los sabores más populares de su historia, sin embargo este deleite congelado ha sufrido una importante evolución en términos de explosión de sabor. La elaboración –con base en el indispensable enfriamiento y la agitación para incorporar aire y disolver los cristales de hielo– sigue siendo básicamente la misma desde la antigüedad, a pesar de la incorporación de nuevas tecnologías; lo que sin duda ha cambiado es el atrevimiento del creativo heladero al momento de añadir sabor: en México pueden encontrarse algunos tan exóticos como pétalos de rosa, tequila o mezcal, e incluso hoja de tabaco.

Realmente frío

Lo que tienen en común estas preparaciones es el estado de congelación, al que se atribuyen los nombres de helado, *gelato* (italiano), *ice cream* (inglés) o *glace* (francés). Se dice que la temperatura idónea de refrigeración para conservar el helado es de -18 °C; pero antes de servirse debe atemperarse, pues la temperatura para su consumo debe ser mayor, alrededor de -7 °C.

Helado es el participio del verbo *helar*, cuyo origen es el latín *gelare*, de donde proviene también la palabra *gelatina*, o *gelato* 'helado' en italiano.

¿Qué contiene?

Aunque en gustos se rompan géneros, y cada quien tenga un sabor de su preferencia, la gran mayoría de sus consumidores coincide en que el helado es terso, refrescante y delicioso. Lo que le otorga estas cualidades es el enfriamiento de una mezcla hecha a partir de leche o derivados lácteos, azúcar, agua, grasa, estabilizantes o emulsificantes, que se agita para incorporar aire y dar mayor firmeza, volumen y consistencia al producto.

FOTO: GETTY IMAGES

Consumo de helado en el mundo

En esta tabla mostramos a los principales países consumidores de helados y postres helados per cápita en el mundo. México ocupa el vigésimo octavo lugar, con sólo un litro de consumo anual por persona.

Fuente: mundohelado.com

Y se hizo el helado...

Parece como si el helado hubiera estado aquí desde siempre, pues según algunas fuentes, su origen se remonta al siglo II antes de nuestra era (International Dairy Foods Association). Aunque no conocemos el nombre de su inventor, sabemos que algunos personajes históricos, como Alejandro Magno, disfrutaban de consumir preparaciones hechas con hielo o nieve a las que se agregaba miel o néctar e incluso frutas o jugo. Ciertamente la nieve y el hielo han estado aquí desde siempre, y solamente hizo falta la creatividad humana para agregarle un poco de sabor.

De China a Europa

Cuenta la historia que fue Marco Polo quien encontró en China una preparación semejante a la que hoy conocemos como helado. En su viaje de vuelta a Italia trajo descripciones de un producto elaborado con hielo y frutas. Posteriormente los italianos inventaron recetas y técnicas para elaborar helados de agua y leche. Buontalenti, uno de los cocineros que Catalina de Médici llevó a Francia, introdujo por primera vez el helado en la corte del rey Enrique II. La venta de helados se extendió al público cuando en 1670 el siciliano Francisco Procopio abrió un café en París donde se comercializaba este producto, el cual muy pronto adquirió fama y popularidad entre el público.

¿En vaso o en barquillo?

En el siglo XIX aparecen diferentes referencias a la elaboración de barquillos o cucuruchos para helado, en libros de cocina franceses e ingleses. La palabra barquillo es el diminutivo de barco, pues originalmente tenían una forma convexa, semejante a la de los navíos. En Estados Unidos los barquillos se popularizaron a comienzos del siglo XX cuando un neoyorquino, llamado Italo Marchioni, patentó en 1903 una preparación comestible de pasta en forma de taza para contener el helado. Muchos comerciantes de helado se han disputado su creación, algunos incluso han argumentado haber sido los primeros en crear la pasta del barquillo, mientras que otros se han adjudicado el haber sido los primeros en darle la forma de cono. M

Los más curiosos

Cubierto con oro: de acuerdo con el libro *Guinness*, el postre más costoso del mundo es un helado que el 3 de noviembre de 2007 comenzó a ofrecerse en el restaurante neoyorquino Serendipity. Se trata de un sundae de chocolate cubierto con una lámina comestible de oro de 23 kilates, que se sirve en una copa rodeada por un brazalete de oro y brillantes. ¿Queda clara la razón por la cual su precio asciende a 25,000 dólares?

Desayuno completo: El reconocido chef inglés Heston Blumenthal sirvió de postre durante varios años, y se dice que con mucho éxito, un extraño helado de huevos con tocino. La receta parece haber sido tan aclamada que hoy en día aún es posible encontrarla en la web.

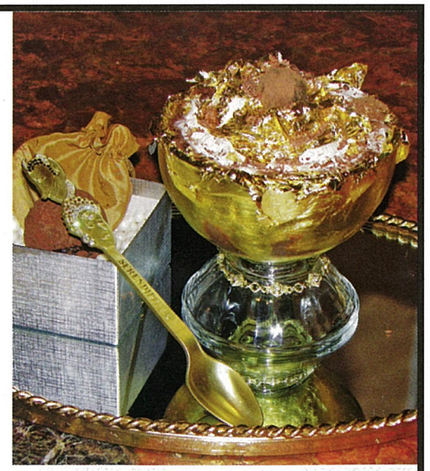

FOTO: GETTY IMAGES

Fuentes: *britannica.com*; Breve diccionario etimológico de la lengua española de Guido Gómez de Silva; *idfa.org*; *guinnessworldrecords.com*, y *mundohelado.com*

EN EL VERDE TRABAJAMOS EN LAS PROPUESTAS QUE TE IMPORTAN

PARA QUE ESTAS PROPUESTAS SE HAGAN REALIDAD

VOTA

VERDE

SÍ CUMPLE

Infórmate: partidoverde.org.mx

INSERCIÓN PAGADA POR EL COMITÉ EJECUTIVO NACIONAL DEL PARTIDO VERDE ECOLOGISTA DE MÉXICO. RESPONSABLE DE LA PUBLICACIÓN: NANCY GABRIELA BAEZ NÁJERA.
CANDIDATOS DE LAS COALICIONES FEDERALES Y LOCALES DEL PARTIDO VERDE ECOLOGISTA DE MÉXICO - PARTIDO REVOLUCIONARIO INSTITUCIONAL.

BECAS
PARA NO DEJAR LA ESCUELA

Vamos a promover un programa nacional de becas (apoyo económico) para que nadie deje la escuela (secundaria y preparatoria) por tener que trabajar.

VALES
PARA ATENCIÓN MÉDICA

Vamos a promover un programa de vales de atención médica para que te atiendan a ti y a tu familia en otra clínica, si en tu clínica del IMSS, ISSSTE y Seguro Popular no te pueden atender.

PARA QUE ESTAS PROPUESTAS SE HAGAN REALIDAD

Infórmate: partidoverde.org.mx

INSERCIÓN PAGADA POR EL COMITÉ EJECUTIVO NACIONAL DEL PARTIDO VERDE ECOLOGISTA DE MÉXICO. RESPONSABLE DE LA PUBLICACIÓN: NANCY GABRIELA BAEZ NÁJERA.
CANDIDATOS DE LAS COALICIONES FEDERALES Y LOCALES DEL PARTIDO VERDE ECOLOGISTA DE MÉXICO - PARTIDO REVOLUCIONARIO INSTITUCIONAL.

VALES
DE PRIMER EMPLEO PARA JÓVENES

Vamos a promover que los jóvenes consigan su primer empleo entregándoles un vale que su primer empleador podrá deducir de sus impuestos, si los contrata.

INGLÉS Y COMPUTACIÓN
EN TODOS LOS NIVELES

Vamos a modificar la ley para que las materias de inglés y computación sean obligatorias y de calidad en todos los niveles.

VOTA

VERDE

SÍ CUMPLE

¿CONOCES LOS DERECHOS DE TUS HIJOS?

PORQUE NO NACEMOS SABIENDO SER PADRES

BAJO LA LUPA PAÑALERAS
PRÁCTICAS Y CON ESTILO

Padres e hijos

www.padresehijos.com.mx

¡BEBÉ FRÁGIL!
ASÍ OPERA SU MECANISMO DE DEFENSA

PEQUEÑOS ACRÓBATAS
MOVIMIENTOS QUE EJERCITAN SU CEREBRO

Jan
Comparte la aventura de su vida:
SER PAPÁ

Ser mamá
Embarazo
Ideas originales para dar la noticia
Parto
Estrategias para vencer el miedo
Posparto
Cómo recuperar tu figura

EN FORMA
GIMNASIA PARA MAMÁS OCUPADAS

¡AL AGUA PATOS!
LA ESTIMULACIÓN ACUÁTICA Y SUS BENEFICIOS

0 10722 70733 0 06
020715

EUA Y OTROS PAÍSES $2.50 USD • MÉXICO $30.00

PALMER'S®
COCOA BUTTER FORMULA®
MANTECA DE CACAO ™

Tres EMBARAZOS. PIEL HERMOSA.

"Durante mis dos primeros embarazos, usé Palmer's para combatir las estrías y mi piel y se vio hermosa. Ahora con mi tercero, no confiaría en nadie más que en Palmer's."

ALI LANDRY, ACTRIZ

LAS ELASTICIDAD DE LA PIEL MEJORÓ EN UN 97% DE LAS MUJERES

2011 Estudio independiente conducido en Palmer's Locion de Masaje y Palmer's Crema de Masaje para las Estrías.

Fórmula perfecta. Resultados extraordinarios.®

www.palmers.com © 2014 E.T. Browne Drug Co., Inc. Todos los Derechos Reservados

* IRI INFOSCAN 52 SEMANAS A OCTUBRE 2013 F/D/Mx.

SALUD ES BELLEZA

Palmer's® Cocoa Butter Formula® contiene Bio C-Elast e®, una avanzada combinación de ingredientes que incluye Colágeno, Elastina, Centella Asiática, Aceite de Argán y Aceite de Almendra Dulces para ayudar a **mejorar la apariencia de las estrías.**

Hipoalergénico • Libre de Parabenos • Libre de Ftalatos • Dermatológicamente Probado

/palmersmexico /PalmersMexico /palmersfunciona

Junio 2015

Padres e hijos

FOTO: PAOLA LEÓN
PARA OLGA LARIS
COORDINACIÓN DE MODA: ANDREA GUERRERO Y ANDREA ZAVALA
JAN VISTE CAMISA DE GAP Y PANTALÓN DE BENETTON, EUGENIA VISTE LITTLE ME

En portada

18 DESDE LA CUNA
¡Bebé frágil!
Así opera su mecanismo de defensa.

24 TU BEBÉ
Pequeños acróbatas
Movimientos que ejercitan su cerebro.

30 BEBÉS DE HOY
¡Al agua patos!
La estimulación acuática y sus beneficios.

42 BAJO LA LUPA
Pañaleras
Prácticas y con estilo.

70 GRANDES TEMAS
Los derechos de los niños.
Conócelos.

76 ENTREVISTA
Ser papá es lo máximo
Jan comparte la aventura de su vida.

Ser bebé

22 TIPS
Suave y muy delicada
Aprende a cuidar su piel.

38 ESCUELA PARA PADRES
La bronquiolitis Cómo prevenirla y alivarla.

46 NUTRICIÓN BEBÉ
Vitamina A Esencial para la vista y la piel de tu bebé.

Así crece

56 0-12 MESES
Los sonidos que lo calman
Identifícalos y sácales provecho.

58 1 AÑO
Te quiero tanto... osito
La importancia de los objetos de apego.

60 2 AÑOS
Pequeñas frustraciones
Los niños tienen que entender que hay límites.

62 3 A 4 AÑOS
Niños bilingües
La importancia de dominar otro idioma.

64 5 A 6 AÑOS
El tiempo de los héroes
Son un gran ejemplo para tus hijos, pero ¿están listos para recibirlos?

Ser mamá

84 EMBARAZO
¡Qué lo sepa todo el mundo! Ideas originales para dar la noticia.

88 PARTO
¿Miedo? Estrategias para vencerlo.

90 POSPARTO
Misión: cuerpo en recuperación.

98 NUTRICIÓN MAMÁ
Antioxidantes Inclúyelos en tus platillos.

104 EN FORMA
Gimnasia para mamás ocupadas.

Ser familia

110 VIDA EN FAMILIA
La cara y el revés de ser mamá Descubre cuáles son.

ADEMÁS

04 FAMILIA
06 CARTAS
08 CONSEJOS
10 AGENDA
12 TE INTERESA
52 DICCIONARIO BEBÉ
94 MODA MAMÁ
96 BELLEZA
106 DICCIONARIO MAMÁ
114 DETALLES
120 TRIVIAS
124 NOVEDADES
126 ANGELITOS
128 NOMBRES

FACEBOOK Revista Padres e hijos
TWITTER @padresehijos
PINTEREST @padresehijos
INSTAGRAM @padresehijosmx

Agenda

POR ALBERTO ROJAS EGUILUZ

PUESTA EN ESCENA

ARRULLOS PARA BENJAMÍN

Esta obra de teatro presenta una nostálgica y emotiva historia de amor entre dos hermanos: Hugo y Benjamín, el mayor y el menor.

PARA QUIÉN: Niños a partir de 6 años. **CUÁNDO:** Sábados y domingos hasta el 9 de junio. **CUÁNTO:** $140.00. **DÓNDE:** Foro A poco no, República de Cuba 49, col. Centro, México, DF.

PUESTA EN ESCENA

LA PALOMA MÁGICA, CON EL ALMA EN UN HILO

La paloma Savi se transforma en mujer cuando se quita su huipil mágico y, al verla, Tanku se enamora de ella, así que decide capturarla. Savi logra escapar, así que Tanku hará una travesía mágica para encontrar a Savi y, en el camino, también hallará el verdadero sentido del amor.

PARA QUIÉN: Niños de 3 años en adelante. **CUÁNDO:** Domingos hasta el 21 de junio, 13:00 horas. **CUÁNTO:** $100.00. **DÓNDE:** Centro Cultural Helénico, Avenida Revolución 1500, col. Guadalupe Inn, México, DF.

TALLER

MUÑECA SIRENA DE CARTÓN

En este taller los niños desarrollarán sus habilidades manuales, al tiempo que estimularán su creatividad, pues el objetivo es que aprendan a fabricar una sirena con un simple cartón para decorarla y pintarla a su gusto. La duración del taller es de aproximadamente una hora, así que no hay pretexto para que no vayas a ver cómo tus hijos crean algo bello con sus propias manos.

PARA QUIÉN: Niños de 4 años en adelante. **CUÁNDO:** Sábados y domingos del 13 al 28 de junio, 12:00 y 14:00 horas. **CUÁNTO:** $50.00. **DÓNDE:** Museo de Arte Popular, Revillagigedo 11, col. Centro, Ciudad de México. **INFORMES:** 5510 2201.

Junio

BUSCA MÁS EVENTOS Y CORTESÍAS A TRAVÉS DE NUESTRO SITIO EN LA RED. DANOS TU OPINIÓN Y CONSULTA MENSUALMENTE LA AGENDA.

LIBRO

EL BARCO DE LOS NIÑOS

No todos los días un premio Nobel escribe para niños, como lo hizo Mario Vargas Llosa, una de las mejores plumas de habla hispana de la historia. En estas páginas, el autor cuenta la historia verídica de un grupo de niños que decide imitar a los cruzados y emprender un viaje fantástico lleno de aventuras en el siglo XIII. Una verdadera maravilla que ni tus hijos ni tú se pueden perder.

PARA QUIÉN: Niños a partir de 4 años. **CUÁNTO:** $229, de Mario Vargas Llosa. Editorial Alfaguara.

BECAS PARA NO DEJAR LA ESCUELA

VALES DE PRIMER EMPLEO PARA JÓVENES

VALES PARA ATENCIÓN MÉDICA

INGLÉS Y COMPUTACIÓN EN TODOS LOS NIVELES

PARA QUE ESTAS PROPUESTAS SE HAGAN REALIDAD

VOTA

VERDE

SÍ CUMPLE

Infórmate: partidoverde.org.mx

INSERCIÓN PAGADA POR EL COMITÉ EJECUTIVO NACIONAL DEL PARTIDO VERDE ECOLOGISTA DE MÉXICO. RESPONSABLE DE LA PUBLICACIÓN: NANCY GABRIELA BAEZ NÁJERA. CANDIDATOS DE LAS COALICIONES FEDERALES Y LOCALES DEL PARTIDO VERDE ECOLOGISTA DE MÉXICO - PARTIDO REVOLUCIONARIO INSTITUCIONAL.

FOTOS: ISTOCK Y PHOTOSTOCK/FOTOLIA

¿CONOCES LOS DERECHOS DE TUS HIJOS?

PORQUE NO NACEMOS SABIENDO SER PADRES

BAJO LA LUPA PAÑALERA
PRÁCTICAS Y CON ESTILO

Padres e hijos

www.padresehijos.com.mx

¡BEBÉ FRÁGIL!
ASÍ OPERA SU MECANISMO DE DEFENSA

PEQUEÑOS ACRÓBATAS
MOVIMIENTOS QUE EJERCITAN SU CEREBRO

Jan
Comparte la aventura de su vida: SER PAPÁ

Se
mam
Embara
Ideas origina
para dar la noti
Pa
Estrategias p
vencer el mie
Pospa
Cómo recupe
tu fig

EN FORMA
GIMNASIA PARA MAMÁS OCUPADAS

¡AL AGUA PATOS!
LA ESTIMULACIÓN ACUÁTICA Y SUS BENEFICIOS

0 10722 70733 0
020715
EUA Y OTROS PAÍSES $2.50 USD • MÉXICO $

PALMER'S®
COCOA BUTTER FORMULA®
MANTECA DE CACAO ™

Tres EMBARAZOS. PIEL HERMOSA.

"Durante mis dos primeros embarazos, usé Palmer's para combatir las estrías y mi piel y se vio hermosa. Ahora con mi tercero, no confiaría en nadie más que en Palmer's."

ALI LANDRY, ACTRIZ

LAS ELASTICIDAD DE LA PIEL MEJORÓ EN UN 97% DE LAS MUJERES

*2011 Estudio independiente conducido en Palmer's Loción de Masaje y Palmer's Crema de Masaje para las Estrías.

Fórmula perfecta. Resultados extraordinarios.®

Palmer's® Cocoa Butter Formula® contiene Bio C-Elast ℓ®, una avanzada combinación de ingredientes que incluye Colágeno, Elastina, Centella Asiática, Aceite de Argán y Aceite de Almendra Dulces para ayudar a **mejorar la apariencia de las estrías.**

Hipoalergénico • Libre de Parabenos • Libre de Ftalatos • Dermatológicamente Probado

/palmersmexico /PalmersMexico #/palmersfunciona

www.palmers.com © 2014 E.T. Browne Drug Co., Inc. Todos los Derechos Reservados
• IRI INFOSCAN 52 SEMANAS A OCTUBRE 2013 F/D/Mx.

SALUD ES BELLEZA

Junio 2015

Padres e hijos

FOTO: PAOLA LEÓN
PARA OLGA LARIS
COORDINACIÓN DE MODA:
ANDREA GUERRERO Y
ANDREA ZAVALA
JAN VISTE CAMISA DE GAP Y PANTALÓN DE BENETTON,
EUGENIA VISTE **LITTLE ME**

En portada

18 DESDE LA CUNA
¡Bebé frágil!
Así opera su mecanismo de defensa.

24 TU BEBÉ
Pequeños acróbatas
Movimientos que ejercitan su cerebro.

30 BEBÉS DE HOY
¡Al agua patos!
La estimulación acuática y sus beneficios.

42 BAJO LA LUPA
Pañaleras
Prácticas y con estilo.

70 GRANDES TEMAS
Los derechos de los niños.
Conócelos.

76 ENTREVISTA
Ser papá es lo máximo
Jan comparte la aventura de su vida.

Ser bebé

22 TIPS
Suave y muy delicada
Aprende a cuidar su piel.

38 ESCUELA PARA PADRES
La bronquiolitis Cómo prevenirla y alivarla.

46 NUTRICIÓN BEBÉ
Vitamina A Esencial para la vista y la piel de tu bebé.

Así crece

56 0-12 MESES
Los sonidos que lo calman
Identifícalos y sácales provecho.

58 1 AÑO
Te quiero tanto... osito
La importancia de los objetos de apego.

60 2 AÑOS
Pequeñas frustraciones
Los niños tienen que entender que hay límites.

62 3 A 4 AÑOS
Niños bilingües
La importancia de dominar otro idioma.

64 5 A 6 AÑOS
El tiempo de los héroes
Son un gran ejemplo para tus hijos, pero ¿están listos para recibirlos?

Ser mamá

84 EMBARAZO
¡Qué lo sepa todo el mundo! Ideas originales para dar la noticia.

88 PARTO
¿Miedo? Estrategias para vencerlo.

90 POSPARTO
Misión: cuerpo en recuperación.

98 NUTRICIÓN MAMÁ
Antioxidantes Inclúyelos en tus platillos.

104 EN FORMA
Gimnasia para mamás ocupadas.

Ser familia

110 VIDA EN FAMILIA
La cara y el revés de ser mamá Descubre cuáles son.

ADEMÁS

04 FAMILIA
06 CARTAS
08 CONSEJOS
10 AGENDA
12 TE INTERESA
52 DICCIONARIO BEBÉ
94 MODA MAMÁ
96 BELLEZA
106 DICCIONARIO MAMÁ
114 DETALLES
120 TRIVIAS
124 NOVEDADES
126 ANGELITOS
128 NOMBRES

FACEBOOK Revista Padres e hijos
TWITTER @padresehijos
PINTEREST @padresehijos
INSTAGRAM @padresehijosmx

Elige el mejor

Una manera de escoger el deportivo donde practicar la estimulación acuática es verificando que:

- El agua de la piscina se vea clara, su temperatura oscile entre los 28 y 30 ºC y no emita otros olores además del cloro.
- Cuente con vestidores o bancos cerca de la alberca donde puedas vestir o desnudar al bebé y así evitar que se resfríe.
- Sus entrenadores estén certificados por los directivos de este lugar o por la Comisión Nacional de Cultura Física y Deporte.

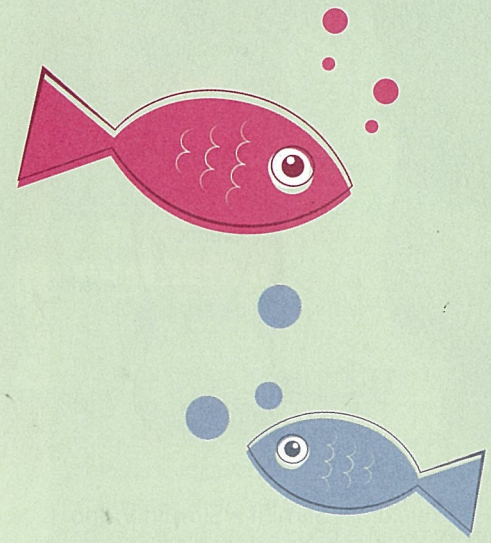

BUENAS OPCIONES

Entre los centros deportivos, en los cuales la estimulación acuática es parte importante de sus programas, están:

- **Asociación Mexicana de Estimulación Prenatal, Temprana y Acuática**
Torre de oficinas WTC, Montecito 38, Piso 7, oficina 9, Nápoles, Distrito Federal
Tels: 900 10 337 y 900 10 338
www.estimulaciontemprana.mx
- **Acuática Nelson Vargas**
Cruz Verde 81, Barrio del Niño Jesús, Coyoacán, Distrito Federal
Tel: 5689 3917
anv.com.mx
- **Deportivo Joaquín Capilla**
Santiago Rebull 61, Mixcoac, Benito Juárez, Distrito Federal
Tel: (55) 5277 4695
www.delegacionbenitojuarez.gob.mx (sección deporte)
- **Lulú Cisneros Educación Acuática**
Antonio Caso 425, Colinas de San Jerónimo, Monterrey, Nuevo León
Tel: (81) 8315 2163
www.lulucisneros.com.mx

FOTOS: PHOTOSTOCK/FOTOLIA. DISEÑO: PUNTO G SOLUCIONES, S.C.

VALES PARA ATENCIÓN MÉDICA

Vamos a promover un programa de vales de atención médica para que te atiendan a ti y a tu familia en otra clínica, si en tu clínica del IMSS, ISSSTE y Seguro Popular no te pueden atender.

VALES DE PRIMER EMPLEO PARA JÓVENES

Vamos a promover que los jóvenes consigan su primer empleo entregándoles un vale que su primer empleador podrá deducir de sus impuestos, si los contrata.

INGLÉS Y COMPUTACIÓN EN TODOS LOS NIVELES

Vamos a modificar la ley para que las materias de inglés y computación sean obligatorias y de calidad en todos los niveles.

BECAS PARA NO DEJAR LA ESCUELA

Vamos a promover un programa nacional de becas (apoyo económico) para que nadie deje la escuela (secundaria y preparatoria) por tener que trabajar.

PARA QUE ESTAS PROPUESTAS SE HAGAN REALIDAD

VOTA

VERDE

SÍ CUMPLE

Infórmate: partidoverde.org.mx

INSERCIÓN PAGADA POR EL COMITÉ EJECUTIVO NACIONAL DEL PARTIDO VERDE ECOLOGISTA DE MÉXICO. RESPONSABLE DE LA PUBLICACIÓN: NANCY GABRIELA BAEZ NÁJERA. CANDIDATOS DE LAS COALICIONES FEDERALES Y LOCALES DEL PARTIDO VERDE ECOLOGISTA DE MÉXICO - PARTIDO REVOLUCIONARIO INSTITUCIONAL.

¿CONOCES LOS DERECHOS DE TUS HIJOS?

PORQUE NO NACEMOS SABIENDO SER PADRES

BAJO LA LUPA PAÑALERAS
PRÁCTICAS Y CON ESTILO

Padres e hijos

www.padresehijos.com.mx

¡BEBÉ FRÁGIL!
ASÍ OPERA SU MECANISMO DE DEFENSA

PEQUEÑOS ACRÓBATAS
MOVIMIENTOS QUE EJERCITAN SU CEREBRO

Jan
Comparte la aventura de su vida: SER PAPÁ

Ser mamá

Embarazo
Ideas originales para dar la noticia

Parto
Estrategias para vencer el miedo

Posparto
Cómo recuperar tu figura

EN FORMA
GIMNASIA PARA MAMÁS OCUPADAS

¡AL AGUA PATOS!
LA ESTIMULACIÓN ACUÁTICA Y SUS BENEFICIOS

0 10722 70733 0 06
020715

EUA Y OTROS PAÍSES $2.50 USD • MÉXICO $30.00

bebé {a-z}

* Hidratación

HIDRATACIÓN

EN LOS BEBÉS MENORES DE SEIS MESES NO SE RECOMIENDA EL AGUA, YA QUE A TRAVÉS DE LA LECHE MATERNA O DE FÓRMULA, EL PEQUEÑO OBTIENE TODA LA HIDRATACIÓN Y NUTRIENTES QUE NECESITA. ADEMÁS, LOS PEDIATRAS NO ACONSEJAN DAR DE BEBER AGUA A LOS NIÑOS DE ESTA EDAD, PORQUE PODRÍA OCASIONAR QUE SUS RIÑONES ELIMINEN EL SODIO Y LOS ELECTROLITOS, LO QUE LE PROVOCARÍA CONVULSIONES. INCLUSO EN LOS DÍAS MÁS CALUROSOS, LOS NENES NO REQUIEREN MÁS QUE LA LECHE MATERNA O DE FÓRMULA. A PARTIR DEL AÑO DE EDAD, TU PEQUEÑO PUEDE BEBER AGUA CON REGULARIDAD.

INGESTA ADECUADA

DE UNO A TRES AÑOS DE EDAD, LOS NIÑOS DEBEN INGERIR 1.3 LITROS DE LÍQUIDOS AL DÍA. AUNQUE HAY QUE RECORDAR QUE LOS PEQUEÑOS PUEDEN OBTENER EL AGUA QUE REQUIEREN DE OTROS ALIMENTOS COMO LA LECHE, LAS FRUTAS (SOBRE TODO LA SANDÍA), VERDURAS, GRANOS COCIDOS Y SOPAS.

TOMA PRECAUCIONES

Los niños son más propensos a la deshidratación que los adultos, ya que sus cuerpos no se enfrían de la misma manera, por lo que hay que estar al pendiente cuando la temperatura del clima aumenta (primavera y verano), asimismo, los peques necesitarán incrementar su consumo de líquidos, sobre todo cuando están más activos, como en temporada de vacaciones que pasan más tiempo al aire libre.

Pero con unos simples pasos a seguir, tu niño se divertirá en grande. Si te percatas que la orina de tu hijo es más concentrada o de color amarillo, es probable que requiera más hidratación.

- El agua es el líquido ideal para hidratarse.
- Es mejor beber líquidos a temperatura ambiente que fríos.
- Cuando los niños juegan, se olvidan de tomar agua, así que ofréceles líquidos con regularidad.
- Si el día es muy caluroso, es recomendable que el niño beba líquidos cada 20 minutos.
- Las bebidas deportivas deben limitarse a ocasiones en que el pequeño esté en un juego muy activo o en competencias, ya que son altas en carbohidratos y calorías.
- Evita que tu niño tome bebidas que contengan cafeína, como el té helado y algunos refrescos, que además tienen mucha azúcar.
- Los jugos y los refrescos también deben descartarse como opción para la hidratación por su alto contenido en azúcares.

FOTOS: PHOTOSTOCK/FOTOLIA.

¿CONOCES LOS DERECHOS DE TUS HIJOS?

PORQUE NO NACEMOS SABIENDO SER PADRES

BAJO LA LUPA PAÑALERAS PRÁCTICAS Y CON ESTILO

Padres e hijos

www.padresehijos.com.mx

¡BEBÉ FRÁGIL!
ASÍ OPERA SU MECANISMO DE DEFENSA

PEQUEÑOS ACRÓBATAS
MOVIMIENTOS QUE EJERCITAN SU CEREBRO

Jan
Comparte la aventura de su vida: SER PAPÁ

Ser mamá

Embarazo
Ideas originales para dar la noticia

Parto
Estrategias para vencer el miedo

Posparto
Cómo recuperar tu figura

EN FORMA
GIMNASIA PARA MAMÁS OCUPADAS

¡AL AGUA PATOS!
LA ESTIMULACIÓN ACUÁTICA Y SUS BENEFICIOS

0 10722 70733 0 06
020715
EUA Y OTROS PAÍSES $2.50 USD • MÉXICO $30.00

PALMER'S®
COCOA BUTTER FORMULA®
MANTECA DE CACAO ™

Tres EMBARAZOS.
PIEL HERMOSA.

"Durante mis dos primeros embarazos, usé Palmer's para combatir las estrías y mi piel y se vio hermosa. Ahora con mi tercero, no confiaría en nadie más que en Palmer's."

ALI LANDRY, ACTRIZ

LAS ELASTICIDAD DE LA PIEL MEJORÓ EN UN 97% DE LAS MUJERES

*2011 Estudio independiente conducido en Palmer's Loción de Masaje y Palmer's Crema de Masaje para las Estrías.

Fórmula perfecta. Resultados extraordinarios.®

www.palmers.com © 2014 E.T. Browne Drug Co., Inc. Todos los Derechos Reservados

* IRI INFOSCAN 52 SEMANAS A OCTUBRE 2013 F/D/Mx.

SALUD ES BELLEZA

Palmer's® Cocoa Butter Formula® contiene Bio C-Elast e®, una avanzada combinación de ingredientes que incluye Colágeno, Elastina, Centella Asiática, Aceite de Argán y Aceite de Almendra Dulces para ayudar a **mejorar la apariencia de las estrías.**

Hipoalergénico • Libre de Parabenos • Libre de Ftalatos • Dermatológicamente Probado

/palmersmexico /PalmersMexico #/palmersfunciona

Junio 2015

Padres e hijos

FOTO: PAOLA LEÓN
PARA OLGA LARIS
COORDINACIÓN DE MODA:
ANDREA GUERRERO Y
ANDREA ZAVALA
JAN VISTE CAMISA DE GAP Y PANTALÓN DE BENETTON,
EUGENIA VISTE **LITTLE ME**

En portada

18 DESDE LA CUNA
¡Bebé frágil!
Así opera su mecanismo de defensa.

24 TU BEBÉ
Pequeños acróbatas
Movimientos que ejercitan su cerebro.

30 BEBÉS DE HOY
¡Al agua patos!
La estimulación acuática y sus beneficios.

42 BAJO LA LUPA
Pañaleras
Prácticas y con estilo.

70 GRANDES TEMAS
Los derechos de los niños.
Conócelos.

76 ENTREVISTA
Ser papá es lo máximo
Jan comparte la aventura de su vida.

Ser bebé

22 TIPS
Suave y muy delicada
Aprende a cuidar su piel.

38 ESCUELA PARA PADRES
La bronquiolitis Cómo prevenirla y alivarla.

46 NUTRICIÓN BEBÉ
Vitamina A Esencial para la vista y la piel de tu bebé.

Así crece

56 0-12 MESES
Los sonidos que lo calman
Identifícalos y sácales provecho.

58 1 AÑO
Te quiero tanto... osito
La importancia de los objetos de apego.

60 2 AÑOS
Pequeñas frustraciones
Los niños tienen que entender que hay límites.

62 3 A 4 AÑOS
Niños bilingües
La importancia de dominar otro idioma.

64 5 A 6 AÑOS
El tiempo de los héroes
Son un gran ejemplo para tus hijos, pero ¿están listos para recibirlos?

Ser mamá

84 EMBARAZO
¡Qué lo sepa todo el mundo! Ideas originales para dar la noticia.

88 PARTO
¿Miedo? Estrategias para vencerlo.

90 POSPARTO
Misión: cuerpo en recuperación.

98 NUTRICIÓN MAMÁ
Antioxidantes Inclúyelos en tus platillos.

104 EN FORMA
Gimnasia para mamás ocupadas.

Ser familia

110 VIDA EN FAMILIA
La cara y el revés de ser mamá Descubre cuáles son.

ADEMÁS

04 FAMILIA
06 CARTAS
08 CONSEJOS
10 AGENDA
12 TE INTERESA
52 DICCIONARIO BEBÉ
94 MODA MAMÁ
96 BELLEZA
106 DICCIONARIO MAMÁ
114 DETALLES
120 TRIVIAS
124 NOVEDADES
126 ANGELITOS
128 NOMBRES

FACEBOOK Revista Padres e hijos
TWITTER @padresehijos
PINTEREST @padresehijos
INSTAGRAM @padresehijosmx

Hada madrina

El tema de los derechos de la infancia no es tan antiguo. Por increíble que parezca, a principios de siglo pasado los pequeños ni siquiera tenían estatus de personas. Pero fue gracias al trabajo de una sola mujer que tocó puertas y movió conciencias, que la situación comenzó a cambiar hasta desembocar en un movimiento internacional.

Eglantyne Jebb fue el hada madrina de los niños del mundo. Nació en 1876 en Gran Bretaña y desde muy jovencita, comenzó su labor a favor de proteger a las pequeñas víctimas de los conflictos armados, independientemente de su nacionalidad. Se cuenta que en una de sus primeras conferencias, la gente llegó armada de manzanas podridas para aventárselas a la cabeza. ¡No comprendían que quisiera proteger a los hijos del enemigo! Pero fue tal la pasión, convicción y amor que ella puso en sus palabras, que tocó los corazones de sus oyentes y acabaron convencidos de la necesidad de proteger, sin distingos, a todos los menudos.

Eglantyne fue la fundadora de Save The Children y, también, gracias a ella, en 1928 se emitió en Ginebra, Suiza, la Declaración de los Derechos de los Niños.

PAPEL DE LOS ADULTOS:

RECONOCER, RESPETAR, PROMOVER Y GARANTIZAR CON LAS CONDICIONES ADECUADAS Y LA ACTUACIÓN CORRECTA, LA APLICACIÓN DE LOS DERECHOS PARA TODOS LOS NIÑOS.

Los derechos humanos son aquellos valores, principios, normas y prerrogativas a los que los todos seres humanos podemos aspirar por el solo hecho de serlo y formar parte de la sociedad.

Fuentes: Unicef/ Save the Children/ CNDH (Comisión Nacional de los Derechos Humanos)/ World Vision.

Responsabilidad paterna

En 1989, la Organización de las Naciones Unidas llevó a cabo la Convención sobre los Derechos de los Niños. Fue un evento histórico en el que se revisaron las nuevas circunstancias, necesidades y retos planteados por la modernidad. Al igual que lo hicieron más de 190 países, México ratificó su participación y se comprometió a hacer valer en su territorio las disposiciones y lineamientos establecidos en la reunión. Esto llevó a que nuestros legisladores realizaran algunas reformas constitucionales.

La más destacable fue la del artículo 4°, ya que de ahí derivó la Ley de Protección de los Derechos de Niños, Niñas y Adolescentes que fue aprobada en el año 2000 y está vigente en la actualidad. En este instrumento se establecen los derechos específicos de los que gozan los pequeños ciudadanos mexicanos (checa el recuadro). Pero en igual grado de importancia, el artículo señala que si bien toca al Estado hacer cumplir esos derechos, los responsables de preservarlos son los tutores, custodios y padres de los niños.

Trabajo de los padres

En efecto. Aunque las autoridades tienen una una gran responsabilidad, ya que deben proporcionar los instrumentos para vigilar que los derechos se cumplan, facilitar su ejecución y sancionar su falta, es a los padres a quienes en primer lugar y dado nuestro contacto directo con los niños, nos toca promoverlos y velar por que se respeten.

Pero no es sólo con ellos. En realidad, como adultos debemos ser conscientes y estar vigilantes de que todos los pequeños a nuestro alrededor, estén bajo el amparo de estas garantías. Proporcionar a los niños el mejor de los mundos posibles es nuestra obligación y también nuestra esperanza. Cada nueva generación representa una oportunidad de renovación y rescate para este planeta. Pero mientras llega su turno, son vulnerables y están bajo nuestro cuidado.

En México, de las 32 entidades federativas, 27 ya cuentan con leyes locales de protección a niños, niñas y adolescentes.

Fuentes: Unicef/ Save the Children/ CNDH (Comisión Nacional de los Derechos Humanos)/ World Vision.

Los derechos universales de los niños

Cada país ha establecido sus propios lineamientos para salvaguardar los derechos de sus pequeños. Y aunque es verdad que no requieren lo mismo las criaturas que viven en lugares en donde hay hambrunas o guerras, que quienes viven en países con un alto nivel de desarrollo, también es cierto que hay derechos universales. Según la ONG Humanium, éstos son algunos:

1. Todos los niños disfrutarán estos derechos sin excepción.
2. Todos los niños deben ser tratados con amor, cuidado y respeto.
3. Desde su nacimiento, pueden aspirar a un nombre y una nacionalidad.
4. Deben gozar de todas las oportunidades para su desarrollo integral, armónico y pleno.
5. Tienen derecho a disfrutar de la seguridad social.
6. Si padecieran alguna condición especial de salud, deben ser atendidos conforme lo requiera la misma.
7. Deben acceder a una educación de calidad, gratuita y obligatoria.
8. Deben ser protegidos y resguardados contra toda forma de abandono, crueldad, explotación y trata.
9. Se debe priorizar su protección frente a una situación de emergencia.
10. Deben ser educados en el espíritu de unidad, fraternidad, hermandad y paz universal.

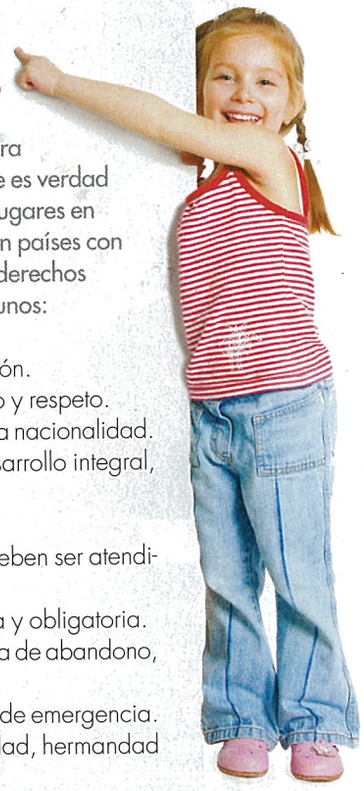

EN EL VERDE TRABAJAMOS EN LAS PROPUESTAS QUE TE IMPORTAN

PARA QUE ESTAS PROPUESTAS SE HAGAN REALIDAD

VOTA

VERDE

SÍ CUMPLE

Infórmate: partidoverde.org.mx

INSERCIÓN PAGADA POR EL COMITÉ EJECUTIVO NACIONAL DEL PARTIDO VERDE ECOLOGISTA DE MÉXICO. RESPONSABLE DE LA PUBLICACIÓN: NANCY GABRIELA BAEZ NÁJERA.
CANDIDATOS DE LAS COALICIONES FEDERALES Y LOCALES DEL PARTIDO VERDE ECOLOGISTA DE MÉXICO - PARTIDO REVOLUCIONARIO INSTITUCIONAL.

BECAS
PARA NO DEJAR LA ESCUELA

Vamos a promover un programa nacional de becas (apoyo económico) para que nadie deje la escuela (secundaria y preparatoria) por tener que trabajar.

VALES
DE PRIMER EMPLEO PARA JÓVENES

Vamos a promover que los jóvenes consigan su primer empleo entregándoles un vale que su primer empleador podrá deducir de sus impuestos, si los contrata.

VALES
PARA ATENCIÓN MÉDICA

Vamos a promover un programa de vales de atención médica para que te atiendan a ti y a tu familia en otra clínica, si en tu clínica del IMSS, ISSSTE y Seguro Popular no te pueden atender.

INGLÉS Y COMPUTACIÓN
EN TODOS LOS NIVELES

Vamos a modificar la ley para que las materias de inglés y computación sean obligatorias y de calidad en todos los niveles.

PARA QUE ESTAS PROPUESTAS SE HAGAN REALIDAD

Infórmate: partidoverde.org.mx

INSERCIÓN PAGADA POR EL COMITÉ EJECUTIVO NACIONAL DEL PARTIDO VERDE ECOLOGISTA DE MÉXICO. RESPONSABLE DE LA PUBLICACIÓN: NANCY GABRIELA BAEZ NÁJERA.
CANDIDATOS DE LAS COALICIONES FEDERALES Y LOCALES DEL PARTIDO VERDE ECOLOGISTA DE MÉXICO - PARTIDO REVOLUCIONARIO INSTITUCIONAL.

VOTA

VERDE

SÍ CUMPLE

¿CONOCES LOS DERECHOS DE TUS HIJOS?

PORQUE NO NACEMOS SABIENDO SER PADRES

BAJO LA LUPA PAÑALERAS
PRÁCTICAS Y CON ESTILO

Padres e hijos

www.padresehijos.com.mx

¡BEBÉ FRÁGIL!
ASÍ OPERA SU MECANISMO DE DEFENSA

PEQUEÑOS ACRÓBATAS
MOVIMIENTOS QUE EJERCITAN SU CEREBRO

Jan
Comparte la aventura de su vida: SER PAPÁ

Ser mamá

Embarazo
Ideas originales para dar la noticia

Parto
Estrategias para vencer el miedo

Posparto
Cómo recuperar tu figura

EN FORMA
GIMNASIA PARA MAMÁS OCUPADAS

¡AL AGUA PATOS!
LA ESTIMULACIÓN ACUÁTICA Y SUS BENEFICIOS

0 10722 70733 0 06
020715
EUA Y OTROS PAÍSES $2.50 USD • MÉXICO $30.00

PALMER'S®
COCOA BUTTER FORMULA®
MANTECA DE CACAO ™

Tres EMBARAZOS. PIEL HERMOSA.

"Durante mis dos primeros embarazos, usé Palmer's para combatir las estrías y mi piel y se vio hermosa. Ahora con mi tercero, no confiaría en nadie más que en Palmer's."

ALI LANDRY, ACTRIZ

LAS ELASTICIDAD DE LA PIEL MEJORÓ EN UN 97% DE LAS MUJERES

*2013 Estudio independiente conducido en Palmer's Loción de Masaje y Palmer's Crema de Masaje para las Estrías.

Fórmula perfecta. Resultados extraordinarios.®

www.palmers.com © 2014 E.T. Browne Drug Co., Inc. Todos los Derechos Reservados

* IRI INFOSCAN 52 SEMANAS A OCTUBRE 2013 F/D/Mx.

SALUD ES BELLEZA

Palmer's® Cocoa Butter Formula® contiene Bio C-Elast e®, una avanzada combinación de ingredientes que incluye Colágeno, Elastina, Centella Asiática, Aceite de Argán y Aceite de Almendra Dulces para ayudar a **mejorar la apariencia de las estrías.**

Hipoalergénico • Libre de Parabenos • Libre de Ftalatos • Dermatológicamente Probado

/palmersmexico /PalmersMexico #/palmersfunciona

Junio 2015

Padres e hijos

FOTO: PAOLA LEÓN
PARA OLGA LARIS
COORDINACIÓN DE MODA: ANDREA GUERRERO Y ANDREA ZAVALA
JAN VISTE CAMISA DE GAP Y PANTALÓN DE BENETTON, EUGENIA VISTE **LITTLE ME**

En portada

18 DESDE LA CUNA
¡Bebé frágil!
Así opera su mecanismo de defensa.

24 TU BEBÉ
Pequeños acróbatas
Movimientos que ejercitan su cerebro.

30 BEBÉS DE HOY
¡Al agua patos!
La estimulación acuática y sus beneficios.

42 BAJO LA LUPA
Pañaleras
Prácticas y con estilo.

70 GRANDES TEMAS
Los derechos de los niños.
Conócelos.

76 ENTREVISTA
Ser papá es lo máximo
Jan comparte la aventura de su vida.

Ser bebé

22 TIPS
Suave y muy delicada
Aprende a cuidar su piel.

38 ESCUELA PARA PADRES
La bronquiolitis Cómo prevenirla y alivarla.

46 NUTRICIÓN BEBÉ
Vitamina A Esencial para la vista y la piel de tu bebé.

Así crece

56 0-12 MESES
Los sonidos que lo calman
Identifícalos y sácales provecho.

58 1 AÑO
Te quiero tanto... osito
La importancia de los objetos de apego.

60 2 AÑOS
Pequeñas frustraciones
Los niños tienen que entender que hay límites.

62 3 A 4 AÑOS
Niños bilingües
La importancia de dominar otro idioma.

64 5 A 6 AÑOS
El tiempo de los héroes
Son un gran ejemplo para tus hijos, pero ¿están listos para recibirlos?

Ser mamá

84 EMBARAZO
¡Qué lo sepa todo el mundo! Ideas originales para dar la noticia.

88 PARTO
¿Miedo? Estrategias para vencerlo.

90 POSPARTO
Misión: cuerpo en recuperación.

98 NUTRICIÓN MAMÁ
Antioxidantes Inclúyelos en tus platillos.

104 EN FORMA
Gimnasia para mamás ocupadas.

Ser familia

110 VIDA EN FAMILIA
La cara y el revés de ser mamá Descubre cuáles son.

ADEMÁS

04 FAMILIA
06 CARTAS
08 CONSEJOS
10 AGENDA
12 TE INTERESA
52 DICCIONARIO BEBÉ
94 MODA MAMÁ
96 BELLEZA
106 DICCIONARIO MAMÁ
114 DETALLES
120 TRIVIAS
124 NOVEDADES
126 ANGELITOS
128 NOMBRES

FACEBOOK Revista Padres e hijos
TWITTER @padresehijos
PINTEREST @padresehijos
INSTAGRAM @padresehijosmx

LOS ANTIOXIDANTES SE ENCUENTRAN PRINCIPALMENTE EN ALIMENTOS NATURALES, FRESCOS Y CRUDOS. LOS PROCESADOS PIERDEN ANTIOXIDANTES Y SI LOS COCINAMOS TAMBIÉN.

Encuéntralos en...

- **Vitamina A.** Vísceras de animales, zanahoria, papaya, alga espirulina, calabaza, camote, espinacas, toronja, col rizada, chabacanos, espárragos melón, maíz, durazno, mantequilla, aceite de soya.
- **Vitamina C.** Frutas cítricas naranja, limón, fresas, mandarinas, toronja, kiwi, piña, brócoli, coles de Bruselas, arándanos, tomates, pimientos, papaya, berros, germinados, guayabas, ciruelas y chile.
- **Vitamina E.** Aguacate, almendras, nueces, cacahuates, germen de trigo, aceite de oliva, salmón, atún, semillas de calabaza, hortalizas de hoja verde, cereales enriquecidos, aceite de maíz y de canola.
- **Betacarotenos.** Pertenecen a la familia de los carotenoides (pigmentos) de los vegetales. El organismo es capaz de transformarlos en vitamina A. Fuentes: verduras de color verde o coloración rojo-anaranjado-amarillento (zanahoria, espinacas, calabazas, papas, camote amarillo, pimiento, etc.) y ciertas frutas (albaricoques, papaya, mango, cerezas y melón).
- **Flavonoides.** Son pigmentos naturales presentes en los vegetales. Fuentes: fresas, uvas, pimientos, betabel, cebolla, toronjas, aguacate, plátano, naranja, toronjas, brócoli, coliflor, cacao, frutas rojas (cerezas, frambuesas, arándanos).
- **Licopeno.** Es un carotenoide que le da su color rojo al tomate y a la sandía. El tomate es el alimento que tiene una mayor cantidad, pero su presencia en el tomate asado es mucho mayor que en el fresco.
- **Magnesio.** Plátanos, albaricoques, aguacate, almendras, nueces, semillas de girasol, cacahuates, frijoles, alubias, chícharos, soya, garbanzos, cereales integrales (arroz, mijo, cebada, centeno, trigo), cacao, levadura de cerveza, dátiles, pasas, cerezas y frambuesa.
- **Selenio.** Germen de trigo, ajo, nuez de Brasil, levadura de cerveza, cereales, huevo, pollo, hígado, queso cottage.
- **Zinc.** Carne de res y cerdo, pavo, pollo, pescado, yema de huevo, hígado, cereales integrales, almendras, nueces, frijoles, habas.
- **Coenzima Q10**. También llamada ubiquinona, se obtiene a través de ciertos alimentos, aunque también el organismo puede sintetizarlo. Se encuentra en carnes, espinacas, brócoli, ajonjolí, lentejas y derivados de la soya como el tofu.

FOTO: PHOYOSTOCK/FOTOLIA.

LEYES PARA IMPEDIR EL TRÁFICO DE ANIMALES Y PARA COMBATIR LOS INCENDIOS FORESTALES

Y ERES TÚ QUIEN LAS PUEDE HACER REALIDAD

VOTA

VERDE

SÍ CUMPLE

Infórmate: partidoverde.org.mx

INSERCIÓN PAGADA POR EL COMITÉ EJECUTIVO NACIONAL DEL PARTIDO VERDE ECOLOGISTA DE MÉXICO. RESPONSABLE DE LA PUBLICACIÓN: NANCY GABRIELA BAEZ NÁJERA. CANDIDATOS DE LAS COALICIONES FEDERALES Y LOCALES DEL PARTIDO VERDE ECOLOGISTA DE MÉXICO - PARTIDO REVOLUCIONARIO INSTITUCIONAL.

FOTO: CUARTOSCURO

El consejero presidente del INE aseguró que se trata del sistema 'más robusto' de todos los que se han usado.

Amenaza huracán al Pacífico

El huracán "Andrés" ascendió ayer a categoría 3 en la escala Saffir-Simpson y anoche se ubicacaba a mil 260 kilómetros al suroeste de Cabo San Lucas, Baja California Sur, informó el Servicio Meteorológico Nacional (SMN). En su cuenta de Twitter @conagua_clima, el organismo detalló que el fenómeno se desplaza al oeste a 13 kilómetros por hora, con vientos máximos sostenidos de 205 kilómetros por hora y rachas de 250 kilómetros por hora. Detalló que los desprendimientos nubosos generan potencial de lluvias fuertes en Jalisco, Colima y Michoacán, y precipitación ligera en Nayarit. – NOTIMEX

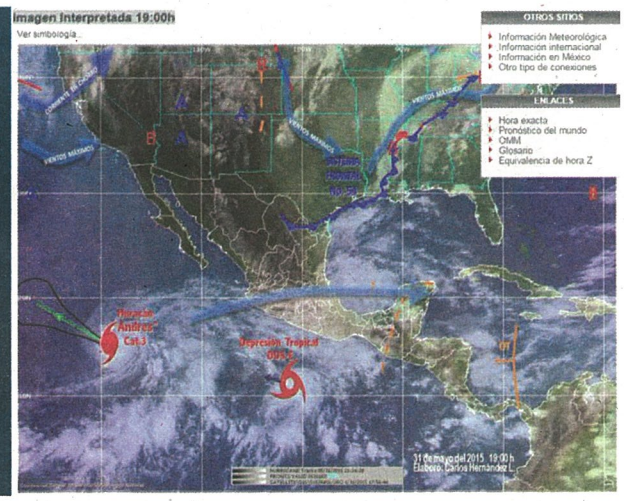

#elecciones2015

El PREP está listo

El nuevo Programa de Resultados Electorales Preliminares permitirá dar a conocer el conteo rápido a las 23 horas

INDIGO STAFF

A una semana de las elecciones, el Instituto Nacional Electoral (INE) concluyó el tercero y último simulacro nacional del Programa de Resultados Electorales Preliminares (PREP).

Lorenzo Córdova, consejero presidente del INE, dijo ayer que sin duda "se trata del sistema más robusto" de todos los que se han utilizado en los comicios.

Detalló además que la información del PREP es censal y acumulativa, por lo que las actas de casilla se capturarán y publicarán una a una, a partir de las 20:00 horas, conforme se reciban en los consejos distritales. Aclaró que el programa no arroja resultados definitivos ni sustituye a los cómputos distritales.

"La información del PREP no refleja estimaciones ni tampoco representa proyecciones estadísticas ni encuestas de salida. El mismo día, la misma noche de la jornada electoral, estimamos que a más tardar a las 23:00 horas, estaremos dando a conocer los resultados del conteo rápido", expuso.

El 2012 queda en el pasado

Córdova aseguró que "por primera vez en la historia electoral del país, como acabamos de ver, las cifras y las actas digitalizadas estarán disponibles al mismo tiempo, no como ocurrió en 2012, cuando la digitalización de las actas se liberó al cierre del PREP, es decir, a las 20:00 horas del lunes siguiente a la elección". *(Fuente: Notimex)*

FOTO: AP

Roberta Jacobson sería la primera mujer en este puesto.

#diplomacia

Entre Cuba y México

Obama nominó como embajadora en México a la diplomática que encabeza las actuales negociaciones con la isla

INDIGO STAFF

La Casa Blanca nominó ayer como embajadora en México a Roberta Jacobson, la principal diplomática estadounidense para América Latina y la representante norteamericana en las negociaciones de normalización diplomática con Cuba.

De obtener la confirmación en el Senado, Jacobson sería la primera mujer que asume el que es considerado uno de los puestos diplomáticos más importantes de Estados Unidos.

La candidata previa del presidente Barack Obama, María Echaveste, declinó su nominación en enero alegando cansancio por el prolongado proceso de ratificación legislativa. En ese entonces, Echaveste ya llevaba cinco meses como nominada y aún no había recibido una audiencia de confirmación en el Senado.

Jacobson es una diplomática de carrera que ha fungido como subjefa de la misión en Perú, como directora de la oficina de asuntos mexicanos en el Departamento de Estado y como subsecretaria adjunta para Canadá, México y temas relacionados con el Tratado de Libre Comercio de América del Norte.

Desde 2012 se ha desempeñado como subsecretaria de Estado para el hemisferio occidental. Como tal, Jacobson ha dirigido a la delegación de negociadores para el restablecimiento de vínculos diplomáticos con La Habana después de más de cinco décadas de antagonismo.

Esas negociaciones están aún en curso, pero John Caulfield, quien encabezó la Sección de Intereses de Estados Unidos en Cuba de 2011 hasta su retiro en 2014, pronosticó que éstas no serían afectadas por el anuncio del lunes. *(Fuente: AP)*

Camacho responde a Calderón

El presidente nacional del PRI, César Camacho, respondió ayer en un comunicado a las acusaciones hechas por el expresidente Felipe Calderón durante el cierre de campaña de su hermana Luisa María Calderón, candidata panista a la gubernatura de Michoacán. El exmandatario culpó el domingo al gobierno priista de Fausto Vallejo y al del perredista Leonel Godoy de "entregar" la entidad al crimen organizado. "A eso se le llama cinismo. Existen evidencias videograbadas de que la hermana de Calderón, Luisa María, negoció en 2006 con Servando Gómez, La Tuta, la liberación de Alfonso Reyes Hinojosa, primo de los Calderón Hinojosa secuestrado por un adeudo de 30 millones de pesos", expuso Camacho, quien recordó además el "fallido" michoacanazo.

FOTO: CUARTOSCURO

5 MINUTOS SIN LUZ
POR UN PLANETA VERDE

El Partido Verde Ecologista de México
y los Partidos Verdes de América y de África
te invitamos a celebrar el Día Mundial del Medio Ambiente.

5 JUNIO, 9 PM
APAGA LA LUZ
5 MINUTOS
ACTO SIMBÓLICO PARA COMBATIR
EL CAMBIO CLIMÁTICO

VERDE

CANDIDATO A DIP. FED. DTTO. 27 TLAHUAC D.F.
INSERCIÓN PAGADA POR EL COMITÉ EJECUTIVO NACIONAL DEL PARTIDO VERDE ECOLOGISTA DE MÉXICO. RESPONSABLE DE LA PUBLICACIÓN: NANCY GABRIELA BAEZ NÁJERA.

FOTO: CUARTOSCURO

El homicidio ocurrió en Valle de Chalco.

#Edomex

Asesinan a candidato

INDIGO STAFF

La Procuraduría General de Justicia del Estado de México (PGJEM) investiga el asesinato del perredista Miguel Ángel Luna Munguía, quien era candidato a diputado federal por el Distrito 22 en el Estado de México.

En un comunicado, informó que los primeros reportes señalan que Luna Munguía se encontraba en un inmueble que aparentemente utiliza como casa de campaña en la colonia Xico, Segunda Sección, de Valle de Chalco, hasta donde arribaron varios individuos, quienes dispararon en su contra.

Indicó que luego de la agresión, el lesionado fue trasladado hasta el hospital Fernando Quiroz, donde se reportó su ingreso sin signos vitales.

La PGJEM precisó que en el lugar de la agresión labora personal especializado de la Fiscalía de Homicidios y del Instituto de Servicios Periciales, quienes realizan las diligencias correspondientes para identificar al o los probables responsables del homicidio.

Exigen protección

Los partidos de la Revolución Democrática (PRD) y del Trabajo (PT) condenaron el homicidio de Luna Munguía.

El sol azteca demandó a las autoridades correspondientes el pronto esclarecimiento de los hechos y el castigo a los responsables.

"El PRD se suma a la exigencia de nuestra dirigencia estatal de reiterar el llamado para que las fuerzas federales se hagan cargo de la seguridad en los municipios del estado que así lo requieran", exigió el partido por medio de un comunicado.

"Es realmente muy preocupante que faltando unos cuantos días para la jornada electoral, una jornada muy importante y decisiva para el futuro del país, se registren este tipo de hechos reprobables y condenables siempre, y que lo único que generan es miedo, incertidumbre, llevando al país a un clima de inestabilidad", expuso por su parte el PT.

(Fuente: Notimex)

Trágico avionazo
Cuartoscuro

Querétaro— Una avioneta que había reportado fallas vía radio al aeropuerto internacional de Querétaro se estrelló sobre la autopista México-Querétaro, a la altura del kilómetro 200, dejando cinco muertos. "Hasta el momento se desconocen las causas que lo originaron", expusó la Dirección General de Aeronáutica Civil (DGAC) en un comunicado. Añadió que el aparato M7 Aerospace LP, modelo M3 con matrícula XA-UKP, propiedad de la empresa Aeronaves TMS, realizaba un vuelo de prueba.

5

UN POCO DE OSCURIDAD
POR UN FUTURO BRILLANTE

El Partido Verde Ecologista de México
y los Partidos Verdes de América y de África
te invitamos a celebrar el Día Mundial del Medio Ambiente.

5 JUNIO, 9 PM
APAGA LA LUZ
5 MINUTOS
ACTO SIMBÓLICO PARA COMBATIR
EL CAMBIO CLIMÁTICO

VERDE

CANDIDATO A DIP. FED. DTTO. 27 TLAHUAC D.F.
INSERCIÓN PAGADA POR EL COMITÉ EJECUTIVO NACIONAL DEL PARTIDO VERDE ECOLOGISTA DE MÉXICO. RESPONSABLE DE LA PUBLICACIÓN: NANCY GABRIELA BAEZ NÁJERA.

Con lo mejor de AUTOSPORT F1 RACING AUTOCAR THE ORIGINAL CAR WEEKLY AUTO FIA SCUDERIA TELMEX

FAST mag

Descarga la aplicación RA+ infinitum

Ábrela y apunta a la portada

7503020144936 10041

Mex $45.00

00041

7 503020 144936

ENTREVISTAS:

NEWEY RISI

EL MEJOR PILOTO DE F1

CONOCE UN VOLANTE MODERNO DE F1

INDUSTRIA MERCEDES AMG GT S

HISTÓRICA FORD GT40

LE MANS

ORIENTE VS OCCIDENTE

fem1

POR ILIANA ORTEGA @ZUL_CELESTE

¿Una F1 sólo para mujeres?

Recientemente Bernie Ecclestone, jefe de la Fórmula Uno, insinuó que podría crear una serie paralela sólo para mujeres. ¿La razón? Más allá de creer en la capacidad de manejo de las mujeres, parece ser que lo haría por el gran negocio que puede llegar a darse; aunque no dudemos que también podría convertirse en trampolín de las mujeres para demostrar que pueden hacer tiempos iguales o mejores que los pilotos de la categoría máxima.

Si nos ponemos a hacer una lista de las pilotos en F1, son menos que los dedos de las manos los nombres que podemos mencionar y esta lista se reduce aún más cuando queremos hablar de féminas que han corrido –ni los dedos de una mano– y sólo una ha sumado puntos en un gran premio.

Entonces, volviendo al tema de una F1 de mujeres, veamos los pros y contras que puede tener esta idea.

Lo bueno ✓

Al realizarse esta competencia antes de cada gran premio puntuable, sería un buen espectáculo y satisfaría el morbo de muchos. Así mismo daría a las mujeres una competencia más "justa", pues pilotos como Laia Sanz aseguran que hay limitaciones físicas difíciles de superar al momento de competir con hombres.

Por último, considero que los tiempos que hagan las mujeres en pista podrían compararse con los de los varones para demostrar que son capaces.

"Nos gustaría tener a más de una mujer porque traería atención mediática y muchos patrocinadores" Bernie Ecclestone zar de la F1

Lo malo ✗

En un inicio, todo podría dar un giro negativo para las conductoras, pues la competencia sería simplemente por espectáculo –sin puntos– y con fines mediáticos, por lo que seguramente se tomarían menos en cuenta.

Precisamente por eso, pilotos como la probadora de Williams, Susie Wolff, que anhelan ponerse al tú por tú en un gran premio con volantes como Lewis Hamilton y Sebastian Vettel, verían aún más lejana esa oportunidad.

"Muestra lo que las mujeres podemos hacer" María de Villota platicando con Susie Wolff al regresar a las pistas tras su accidente probando un Marussia

Actualmente hay muchas pilotos compitiendo en distintas categorías, pero no están llegando tan alto como los hombres, por lo que sería bueno que nos preguntáramos qué estamos haciendo para impulsar a este género en el deporte motor y qué es lo que queremos como mujeres: igualdad o equidad.

EN EL VERDE TRABAJAMOS EN LAS PROPUESTAS QUE TE IMPORTAN

PARA QUE ESTAS PROPUESTAS SE HAGAN REALIDAD

VOTA

VERDE

SÍ CUMPLE

Infórmate: partidoverde.org.mx

INSERCIÓN PAGADA POR EL COMITÉ EJECUTIVO NACIONAL DEL PARTIDO VERDE ECOLOGISTA DE MÉXICO. RESPONSABLE DE LA PUBLICACIÓN: NANCY GABRIELA BAEZ NÁJERA.
CANDIDATOS DE LAS COALICIONES FEDERALES Y LOCALES DEL PARTIDO VERDE ECOLOGISTA DE MÉXICO - PARTIDO REVOLUCIONARIO INSTITUCIONAL.

FASTmag

La trivia RA infinitum

Participa en nuestra trivia de junio y gana fabulosos premios para ti y tus amigos, cortesía de

Maisto · burago

1. ¿Cuántos triunfos tienen los autos diseñados por Adrian Newey?
2. ¿Nombra el último piloto mexicano que ganó en F1 y la longitud de la pista en que lo consiguió?
3. Apunta con tu dispositivo móvil para descubrir nuestra pregunta en Realidad Aumentada

Bases

1. Envía tus respuestas al correo electrónico: **triviasfastmag@contenido.com.mx**
2. Vigencia de la trivia: **Del 1 al 30 de junio de 2015.**
3. Los ganadores serán los lectores cuyas respuestas estén 100% correctas y el tiempo de recepción del correo se usará como criterio de desempate.
4. Podrán participar todos los lectores mayores de 18 años, residentes en la República Mexicana.
5. Ninguno de los participantes debe tener relación de parentesco con el personal de Editorial Contenido S.A. de C.V. o de las empresas patrocinadoras.
6. Los participantes foráneos recibirán sus premios vía mensajería.
7. Cualquier situación no prevista en el concurso será resuelta por Editorial Contenido S.A. de C.V., cuya decisión es inapelable.
8. No puede repetir un ganador en un periodo de 12 meses.

Premio a los tres primeros lugares

1er Lugar

Red Bull F1 RB9
Radio control
Escala 1:18

2º Lugar

Lamborghini Murciélago
Escala 1:18

3er Lugar

Ferrari F10
Radio control
Escala 1:32

*Fotos de carácter ilustrativo, los modelos de los autos a escala pueden variar al momento de su entrega

BECAS
PARA NO DEJAR LA ESCUELA

Vamos a promover un programa nacional de becas (apoyo económico) para que nadie deje la escuela (secundaria y preparatoria) por tener que trabajar.

VALES
PARA ATENCIÓN MÉDICA

Vamos a promover un programa de vales de atención médica para que te atiendan a ti y a tu familia en otra clínica, si en tu clínica del IMSS, ISSSTE y Seguro Popular no te pueden atender.

VALES
DE PRIMER EMPLEO PARA JÓVENES

Vamos a promover que los jóvenes consigan su primer empleo entregándoles un vale que su primer empleador podrá deducir de sus impuestos, si los contrata.

INGLÉS Y COMPUTACIÓN
EN TODOS LOS NIVELES

Vamos a modificar la ley para que las materias de inglés y computación sean obligatorias y de calidad en todos los niveles.

PARA QUE ESTAS PROPUESTAS SE HAGAN REALIDAD

Infórmate: partidoverde.org.mx

INSERCIÓN PAGADA POR EL COMITÉ EJECUTIVO NACIONAL DEL PARTIDO VERDE ECOLOGISTA DE MÉXICO. RESPONSABLE DE LA PUBLICACIÓN: NANCY GABRIELA BAEZ NÁJERA.
CANDIDATOS DE LAS COALICIONES FEDERALES Y LOCALES DEL PARTIDO VERDE ECOLOGISTA DE MÉXICO - PARTIDO REVOLUCIONARIO INSTITUCIONAL.

VOTA

VERDE

SÍ CUMPLE

Con lo mejor de AUTOSPORT F1 RACING AUTOCAR THE ORIGINAL CAR WEEKLY AUTO FIA SCUDERIA TELMEX

FAST mag

Descarga la aplicación RA+ infinitum

Ábrela y apunta a la portada

7503020144936 10041

Mex $45.00

00041

7 503020 144936

ENTREVISTAS:

NEWEY RISI

EL MEJOR PILOTO DE F1

CONOCE UN VOLANTE MODERNO DE F1

INDUSTRIA MERCEDES AMG GT S

HISTÓRICA FORD GT40

LE MANS

ORIENTE VS OCCIDENTE

NUMEROTE
10,148

Los kilómetros liderados por Lewis Hamilton en Fórmula Uno, tras su victoria en el Gran Premio de Bahrein.

RECORDANDO 2009

El segundo sitio de Kimi Raikkonen en Bahrein fue la primera vez desde el GP italiano de 2009 que el finlandés subía a un podio ataviado con los colores de Ferrari.

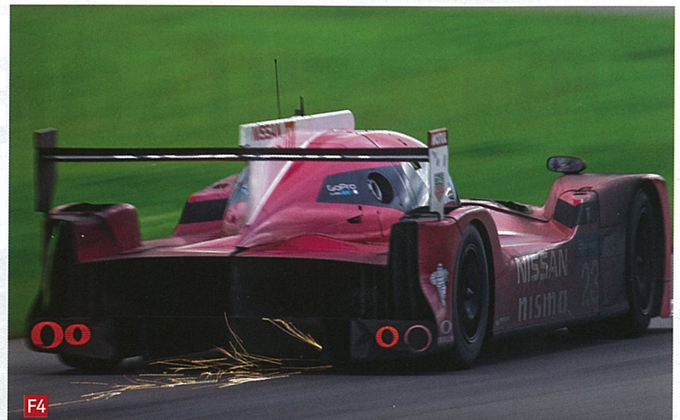

F4

NISSAN ACUMULA KILOMETRAJE

El GT-R LM NISMO nuevo completó 2,000 kilómetros rodando preparándose para su debut en el Mundial de Resistencia (WEC) en las 24 Horas de Le Mans. La prueba de cuatro días se efectuó en la pista de Corvette (GM) en Bowling Green, Kentucky, EUA, y fue el equivalente al 50% de lo que llevaban acumulado en el año, aunque casi toda ésta fue en condiciones de pista mojada.

Harry Tincknell, quien estuvo al volante la mayor parte del tiempo, dijo: "Aprendimos mucho acerca de las Michelin de mojado, especialmente nuestras llantas traseras, y fue bastante útil".

WRX

DEBUTÓ EL MINI DE RALLYCROSS

El Proyecto Mini RX –de rallycrosss– encabezado por el equipo JRM, debutó en la fecha conjunta en Hockenheim con el DTM. Los pilotos estadounidenses, Dave Mirra y Danny Way, lo manejaron.

BREVES

AUDI COMPLETA SIMULACIÓN
En preparación para defender su triunfo de 2014 en Le Mans, Audi probó durante 30 horas seguidas, seis más que en Le Mans, su Audi R18 e-tron quattro en el circuito de Paul Ricard.

LOTTERER GANA PARA TOYOTA
El belga Andre Lottere, una semana después de ganar con Audi en las 6 Horas de Silverstone del WEC, ganó para el equipo TOM's Toyota en la fecha de apertura en Suzuka de la SuperFormula nipona.

COPA REMUS F3
Podrá no haber F3 Británica ni F3 Alemana, pero en Monza hubo 24 autos de F3 en la apertura de la Copa Remus F3 organizada por la firma austriaca de autopartes.

F1 HABRÁ NUEVO MANOR EN AGOSTO

El jefe del equipo Manor, John Booth, comentó: "Respecto al auto 2015, nuestra meta siempre ha sido tenerlo en el receso de agosto. Tal como fue llegar a Australia, es una meta muy agresiva y nos tomará mucho alcanzarla, pero cuando regresemos de las cuatro fechas iniciales lejanas, simplemente necesitamos sentarnos y ver si podemos conjuntar todas las áreas para lograrlo en ese período de tiempo".

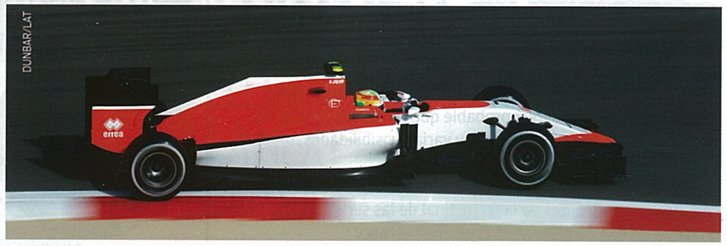

LEYES PARA IMPEDIR EL TRÁFICO DE ANIMALES Y PARA COMBATIR LOS INCENDIOS FORESTALES

Y ERES TÚ QUIEN LAS PUEDE HACER REALIDAD

VOTA

VERDE

SÍ CUMPLE

Infórmate: partidoverde.org.mx

INSERCIÓN PAGADA POR EL COMITÉ EJECUTIVO NACIONAL DEL PARTIDO VERDE ECOLOGISTA DE MÉXICO. RESPONSABLE DE LA PUBLICACIÓN: NANCY GABRIELA BAEZ NÁJERA. CANDIDATOS DE LAS COALICIONES FEDERALES Y LOCALES DEL PARTIDO VERDE ECOLOGISTA DE MÉXICO - PARTIDO REVOLUCIONARIO INSTITUCIONAL.

Con lo mejor de AUTOSPORT F1 RACING AUTOCAR THE ORIGINAL CAR WEEKLY AUTO FIA SCUDERIA TELMEX

FAST mag

Descarga la aplicación RA+ infinitum

Ábrela y apunta a la portada

7503020144936 10041

Mex $45.00

00041

7 503020 144936

ENTREVISTAS:

NEWEY RISI

EL MEJOR PILOTO DE F1

CONOCE UN VOLANTE MODERNO DE F1

INDUSTRIA MERCEDES AMG GT S

HISTÓRICA FORD GT40

LE MANS

ORIENTE VS OCCIDENTE

F1 PODRÍA HABER FÓRMULA DE EQUIVALENCIA EN 2017

Los equipos de F1 están evaluando la idea de permitir a los equipos no fabricantes usar un tipo de motor distinto a partir de 2017. Los fabricantes no quieren que la F1 deje las unidades actuales V6 turbo y se analizan otras ideas para reducir los costos.

Una idea considerada es que los fabricantes sigan desarrollando los motores existentes mientras que los equipos clientes puedan usar V8 más baratos o turbo con menos tecnología -léase sin ERS- que los de los equipos oficiales. Esto requeriría introducir reglas de equivalencia para permitir que todos los motores puedan ser competitivos.

La directora de Sauber, Monisha Kaltenborn, dijo "Como equipo cliente, para nosotros el factor más importante en los motores es el costo. Los motores solían ser los que más subían los costos y pudimos controlarlos durante muchos años. Pero, desafortunadamente, ahora estamos de regreso a esa situación, lo cual no es algo muy sensible".

RECORDANDO

La idea de que los equipos chicos usen un motor menos desarrollado no es inédita. En 2006 a la Scuderia Toro Rosso se le permitió correr un Cosworth V10 limitado en rpm cuando los otros equipos usaron los V8 nuevos.

COATES/LAT

F1 WILLIAMS EN NÚMEROS ROJOS

La escudería Williams perdió 42.5 millones de libras, dentro de pérdidas totales del grupo de 34.3 millones en 2014. Aunque tuvieron su mejor temporada en décadas, al quedar terceros entre los constructores, sus resultados malos de 2013 se permearon y se juntaron con el costo de ser más competitivos en 2014. Sin embargo, al tener buenos resultados en 2014, hay más patrocinios este año y recibirán más dinero por su sitio en la F1, lo cual hace que se mantenga el optimismo en el equipo.

BREVES

SUDAMERICANOS A AUTOGP
El ex F1 Antonio Pizzonia y el argentino de GP2, Facu Regalía, son de los pilotos que firmaron para correr en AutoGP, el primero con Zele Racing, el segundo con FMS Racing.

KOX DEJA A REITER
El piloto holandés Peter Kox deja al equipo Reiter, semioficial de Lamborghini, tras 14 años con ellos, relación que comenzó en 2001 sobre un Diablo GT1. Peter formará un equipo propio.

F1 EL MOTOR DE HONDA

por Craig Scarborough

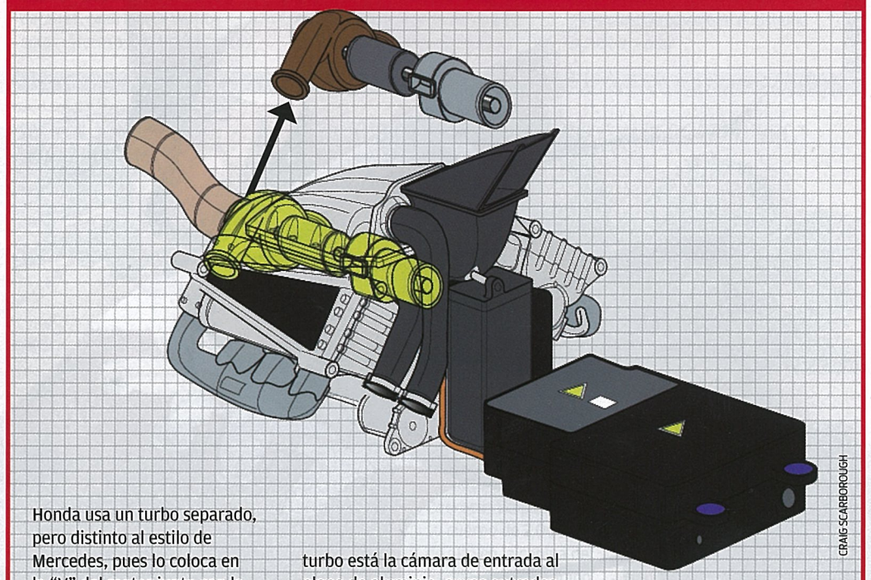

CRAIG SCARBOROUGH

Honda usa un turbo separado, pero distinto al estilo de Mercedes, pues lo coloca en la "V" del motor junto con la unidad de recuperación de calor (MGU-H) con un compresor de flujo axial. En vez de un ventilador centrífugo grande, usan un ventilador en línea de diámetro menor; eso, aunque no permite conseguir el impulso máximo, permite que gire más rápido y como el flujo de gasolina está limitado, no hay problema en no obtener toda la potencia.

En la misma línea con el compresor están la MGU-H y la turbina que funciona por gases del escape, ésta de diseño convencional situada detrás del motor para mejorar lo compacto del paquete total. Arriba del turbo está la cámara de entrada al pleno de aluminio, cuyas entradas han sido rotadas 90 grados para reducir la altura total, pero permitiendo el uso de trompetas de entrada de largo variable.

El tanque de aceite está colocado frente al motor y el sistema de recuperación cinética (MGU-K) debajo de banco izquierdo de cilindros. El módulo del Sistema de Recuperación de Energía (ERS) va delante del motor y combina la batería y las cajas electrónicas de control (una para ERS- H y otra para ERS-K) en una sola unidad para crear un paquete estrecho y ligero que requiere menos espacio debajo del tanque de gasolina y ayuda en la aerodinámica.

Sin embargo, no hay mucho espacio para enfriamiento externo y todos los elementos del ERS lo requieren, por lo que Honda ha tenido que restringir la potencia para limitar el calor y prevenir fugas de refrigerante por las juntas.

Lo bueno es que el paquete, una vez desarrollado, parece que será potente y confiable, lo cual permitirá aprovechar al máximo lo ganado en aerodinámica.

LEY PARA COMBATIR LOS INCENDIOS FORESTALES

LEY PARA IMPEDIR EL TRÁFICO DE ANIMALES

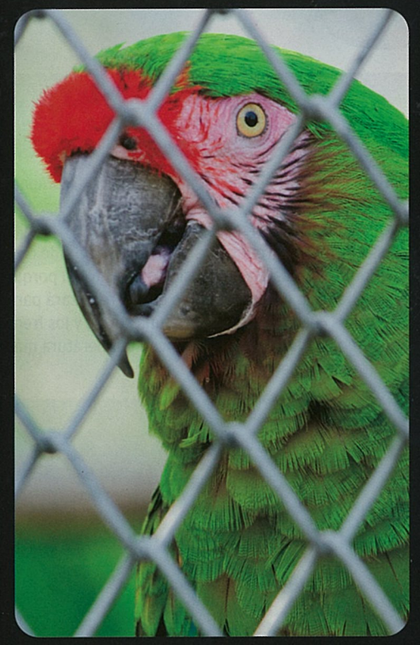

Y ERES TÚ QUIEN LAS PUEDE HACER REALIDAD

VOTA

VERDE

SÍ CUMPLE

Infórmate: partidoverde.org.mx

INSERCIÓN PAGADA POR EL COMITÉ EJECUTIVO NACIONAL DEL PARTIDO VERDE ECOLOGISTA DE MÉXICO. RESPONSABLE DE LA PUBLICACIÓN: NANCY GABRIELA BAEZ NÁJERA. CANDIDATOS DE LAS COALICIONES FEDERALES Y LOCALES DEL PARTIDO VERDE ECOLOGISTA DE MÉXICO - PARTIDO REVOLUCIONARIO INSTITUCIONAL.

Con lo mejor de AUTOSPORT F1 RACING AUTOCAR THE ORIGINAL CAR WEEKLY AUTO FIA SCUDERIA TELMEX

FAST mag

Descarga la aplicación RA+ infinitum

Ábrela y apunta a la portada

7503020144936 10041

Mex $45.00

00041

7 503020 144936

ENTREVISTAS:

NEWEY RISI

EL MEJOR PILOTO DE F1

CONOCE UN VOLANTE MODERNO DE F1

INDUSTRIA MERCEDES AMG GT S

HISTÓRICA FORD GT40

LE MANS

ORIENTE VS OCCIDENTE

F1 FERRARI ES EL GANADOR EN 2014

Ferrari recibirá la mayor porción del dinero pagado a los equipos por la Fórmula One Management basados en la campaña 2014. El 65% de los ingresos totales de la F1 -unos $893 millones de dólares del total de 1,374 MDD - se comparte entre los equipos según dos factores que definen el pago. Del 65% como un todo, el 72% (644 MDD) se divide según la posición en el campeonato de constructores y el 28% (249 MDD) restante se da a Ferrari, Red Bull, Mercedes, McLaren y Williams como un pago premium por su historia y logros. Así Ferrari, que fue cuarto en 2014, saca más que Mercedes, el campeón, por su pago mayor por historia.

PAGO 2014 VS POSICIÓN EN EL CAMPEONATO

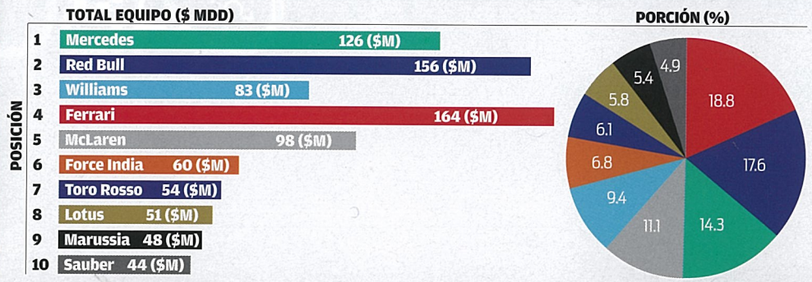

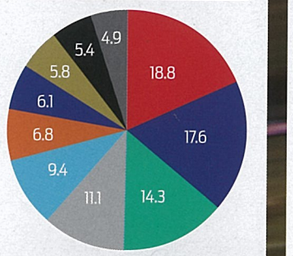

FE CITROËN QUIERE ASOCIARSE CON VIRGIN

La firma Citroën podría entra a la Fórmula E si firma un acuerdo tecnológico y financiero con el equipo Virgin Racing, uno de los ocho que tiene permitido desarrollar su ten motriz para la siguiente temporada.

Eso los pondría en competencia directa con Renault, que tiene un acuerdo similar con el equipo e.dams. Se supone que Citroën usaría la Fórmula E para promocionar su marca de lujo, DS.

100 NUMEROTE

Jenson Button completo en España su centésima carrera con el equipo McLaren, con el que ha obtenido 26 podido, ocho de ellos triunfos.

F1 PASTOR DEBE GANARSE EL ASIENTO

A Pastor Maldonado le advirtió su equipo Lotus que su asiento no está garantizado a pesar del patrocinio enorme de la petrolera venezolana PDVSA.

El CEO Matthew Carter dijo: "Son parte importante de nuestro presupuesto, así que no queremos cambiar, pero no hay piloto que no pueda ser cortado".

MOTOGP PILOTOS DE HONDA DE REGRESO AL 100% EN SALUD EN FRANCIA

Tras la operación del antebrazo de Dani Pedrosa en abril, que lo mantuvo al margen de las carreras, y la rotura del dedo de Marc Márquez previa al GP de Jerez, que lo hizo perder fuerza, el equipo Honda del Mundial de Motociclismo regresó a estado de salud razonable con sus pilotos ya recuperados en ambos casos y listos para darle la batalla a las Yamaha y Ducati en Le Mans. Pero en el campo italiano Andrea Iannone llegó al circuito Bugatti, sede del GP francés, con un hombro dislocado tras caerse probando en Mugello su Ducati GP15.

BECAS PARA NO DEJAR LA ESCUELA

VALES DE PRIMER EMPLEO PARA JÓVENES

VALES PARA ATENCIÓN MÉDICA

INGLÉS Y COMPUTACIÓN EN TODOS LOS NIVELES

PARA QUE ESTAS PROPUESTAS SE HAGAN REALIDAD

VOTA

VERDE

SÍ CUMPLE

Infórmate: partidoverde.org.mx

INSERCIÓN PAGADA POR EL COMITÉ EJECUTIVO NACIONAL DEL PARTIDO VERDE ECOLOGISTA DE MÉXICO. RESPONSABLE DE LA PUBLICACIÓN: NANCY GABRIELA BAEZ NÁJERA. CANDIDATOS DE LAS COALICIONES FEDERALES Y LOCALES DEL PARTIDO VERDE ECOLOGISTA DE MÉXICO - PARTIDO REVOLUCIONARIO INSTITUCIONAL.

Con lo mejor de AUTOSPORT F1 RACING AUTOCAR THE ORIGINAL CAR WEEKLY AUTO FIA SCUDERIA TELMEX

FAST mag

Descarga la aplicación RA+ infinitum

Ábrela y apunta a la portada

7503020144936 10041

Mex $45.00

00041

7 503020 144936

ENTREVISTAS:

NEWEY RISI

EL MEJOR PILOTO DE F1

CONOCE UN VOLANTE MODERNO DE F1

INDUSTRIA MERCEDES AMG GT S

HISTÓRICA FORD GT40

LE MANS

ORIENTE VS OCCIDENTE

Volkswagen Polo GTI

· Tiene motor nuevo de 1.8 litros · Se busca volver más atractivo al 5 puertas

No nos llevamos del todo bien con el Volkswagen Polo GTI anterior. Era lo suficientemente bueno de forma modesta, pero mientras que sus rivales noquearon la glándula suprarrenal, el Polo apenas logró dar un empujoncito a la razón, siempre recordándonos lo económica y fácil que es la vida a su lado. En el centro de su lógica se encontraba su tren motriz, una combinación aburrida de la caja automática de doble embrague y motor biturbo TSI que fue su mayor falla, siendo tan fornida y excitante como pelearte con un periquito borracho.

Consecuentemente, lo mejor de la versión nueva es su reemplazo total. La caja de doble embrague aún es opcional, pero recomendamos quedarse con la manual de seis velocidades, misma que manejamos para este artículo. Con la "caja nueva" llega el motor de gasolina de 1.8 litros, una variante del EA888 que produce 189 caballos a 4,200 rpm y 236 lb/pie de torque desde 1,450rmp.

Un motor de mayor capacidad mejoró el atractivo general del Mini Cooper S. Aunque el estándar era bajo por la falta de espíritu de su predecesor, evidentemente este Polo es más animado y te involucra modestamente más. Una presencia mayor y una banda sonora más profunda ayudan, casadas con un arranque halagador que no necesita acaparar el acelerador para sentirse enérgico, aunque lo es al tono de 0 a 100 kph en 6.7 segundos.

Siendo un bulto de VW, el 1.8 TSI no logra quitarse los grilletes por completo en altas revoluciones, pero se hincha convincentemente desde un rango medio muscular y no es necesario decir que, al final de todo, un cambio manual introducirá un nivel de colusión entre el conductor y el auto que no existía antes. La sensación de un bulto más grande y correoso va bien en la experiencia de manejo, porque la estabilidad que VW prefiere darle a sus 5 puertas no necesita menearlo para mantenerlo un poco interesante.

Anteriormente, existió una tendencia de darse por vencido sobre este asunto para finalmente permanecer refunfuñando dentro de los límites. Ahora, con un tren motriz que vale la pena usar, hay más incentivos para comprometerse con los altos niveles de agarre del chasis.

Escojan el paquete de rendimiento deportivo opcional (muy barato) que tiene un interruptor para apretar los amortiguadores un poquito más. Al presionarlo, junto con las barras estabilizadoras nuevas y más robustas, el Polo transmite la impresión placentera de su hermano mayor, lo cual significa que las carreteras estatales pasan por debajo en un borrón confiado en la capacidad de la tracción delantera y su aislamiento inteligente. Todo es muy gratificante y, en combinación con los niveles de usabilidad obligatorios de VW que lo acompañan, hace que su intransigencia a ir más allá del límite sea perdonable.

En última instancia eso, en nuestro juicio, lo hace perder ante los héroes de los súper minis – Ford Fiesta ST y Mini Cooper S– que son emocionantes en maneras en que el Polo nunca podrá imitar, pero estamos dispuestos a reconocer que ambos transmiten cierta exuberancia que no todos aprecian. Visto desde otros ángulos, particularmente en su formato de cinco puertas, el aspecto de calidad soberbia del Polo, su practicidad y un interior que invita a pasar, todo se suma, especialmente al precio que ostenta, que sigue siendo una atracción para la lógica del comprador; considerando todo, probablemente optaría por uno sobre el Renault Clío RS 200, lo que no es un cumplido muy grande, pero es aún es territorio desconocido para el Polo GTI.

NIC CACKETT

La calidad y practicidad de la cabina son parte del atractivo de este auto; el aspecto sobrio coincide con su manejo dinámico limitado

VOLKSWAGEN POLO GTI

No posee todo el brillo típico de su clase, pero el motor nuevo es una razón más para quererlo

Motor	turbo ,4 cilindros, 1,798 cc, gasolina
Potencia	189caballos de 4,200-6,200 rpm
Torque	236 lb/pie a 1,450-4,200rpm
Caja	Manual, 6 velocidades
Peso	1,272 kg
Velocidad tope	235 kph
0-100 kph	6.7segundos
Consumo	20.0 kpl (combinado)

MANUFACTURER'S CLAIMED

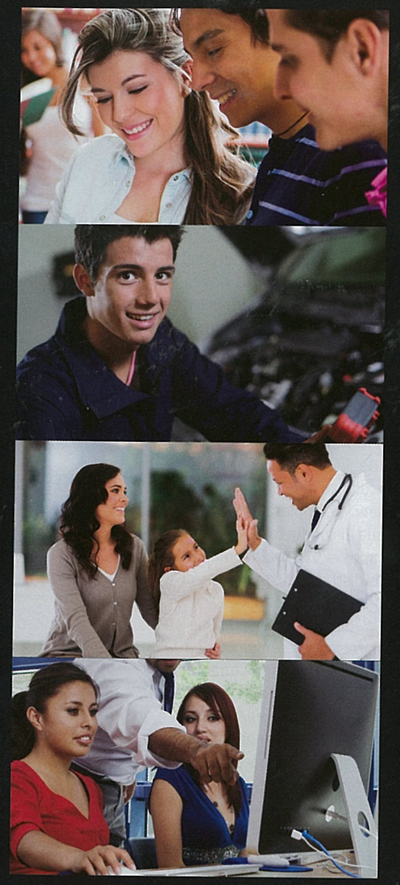

BECAS PARA NO DEJAR LA ESCUELA

Vamos a promover un programa nacional de becas (apoyo económico) para que nadie deje la escuela (secundaria y preparatoria) por tener que trabajar.

VALES DE PRIMER EMPLEO PARA JÓVENES

Vamos a promover que los jóvenes consigan su primer empleo entregándoles un vale que su primer empleador podrá deducir de sus impuestos, si los contrata.

VALES PARA ATENCIÓN MÉDICA

Vamos a promover un programa de vales de atención médica para que te atiendan a ti y a tu familia en otra clínica, si en tu clínica del IMSS, ISSSTE y Seguro Popular no te pueden atender.

INGLÉS Y COMPUTACIÓN EN TODOS LOS NIVELES

Vamos a modificar la ley para que las materias de inglés y computación sean obligatorias y de calidad en todos los niveles.

PARA QUE ESTAS PROPUESTAS SE HAGAN REALIDAD

VOTA

VERDE

SÍ CUMPLE

Infórmate: partidoverde.org.mx

INSERCIÓN PAGADA POR EL COMITÉ EJECUTIVO NACIONAL DEL PARTIDO VERDE ECOLOGISTA DE MÉXICO. RESPONSABLE DE LA PUBLICACIÓN: NANCY GABRIELA BAEZ NÁJERA. CANDIDATOS DE LAS COALICIONES FEDERALES Y LOCALES DEL PARTIDO VERDE ECOLOGISTA DE MÉXICO - PARTIDO REVOLUCIONARIO INSTITUCIONAL.

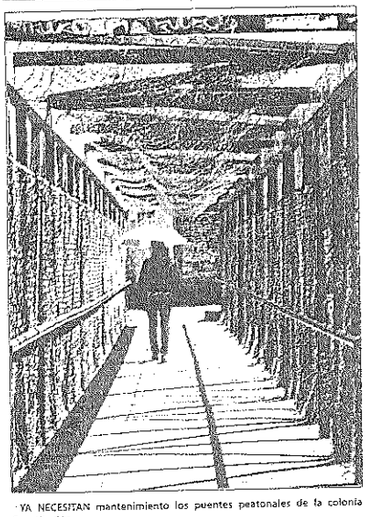

YA NECESITAN mantenimiento los puentes peatonales de la colonia Constitución.

En 10 años Durango será la capital mundial del uso de energías renovables: Herrera Caldera

Durango tiene autorizados tres proyectos de prefactibilidad de energías renovables de catorce que buscan instalarse en el Estado, esto nos convertirá en diez años en la capital mundial del uso de energías como la solar, de biomasa y la que se genera con el aire, manifestó el gobernador Jorge Herrera Caldera.

Producto de la reunión sostenida con el secretario de Energía, Pedro Joaquín Coldwell, se habló de los proyectos que llevan, dijo el mandatario un gran avance; abordado por los medios de comunicación la mañana de ayer, comentó que están invirtiendo al funcionario federal para la apertura de la segunda etapa de la empresa EOSOL que trabaja con veinte megas y que crecerá a cincuenta megas más.

"Esto será la empresa de energía solar más grande del mundo, es un plus para Durango, es la empresa que está conectada a la red de energía eléctrica de la CFE y esto permite que ya haya distribución de energía corriente a un quince por ciento más barata que la distribuida por la Comisión Federal de Electricidad", anotó.

Para tal efecto, el gobernador añadió, que el secretario de Energía vendría a principios de junio para dar el arranque de la segunda etapa de EOSOL, "seremos la capital mundial de energía solar son tres de catorce empresas autorizadas de prefactibilidad para que se instalen en Durango eso significa que en diez años tendremos un crecimiento permanente en energía solar".

Herrera Caldera agregó que en otro de estos proyectos el gobierno federal autorizó para una empresa de origen chino tres grandes obras, la primera tiene una preautorización de 300 megas con treinta que iniciará su construcción, estos treinta significan una inversión de mil 500 millones de pesos, esta empresa llevará la energía eléctrica a la Comarca Lagunera en una inversión de transportación de energía eléctrica, que se puede hacer con la nueva ley de energía".

La misma empresa china con otro socio hará la instalación de una planta de energía eléctrica de ciclo combinado de mil 500 megas, en lo actual, ésta que es muy grande produce 550 megas, y se instalarán de dos a dos años y medio y ese proyecto, apuntó el mandatario estatal, se vincula con la construcción del gasoducto que viene de La Laguna.

Por otra parte, la empresa forestal MASISA genera energía para su planta a través de la biomasa -el desperdicio de los árboles- y Peñoles empieza hacer estudios con una empresa de Monterrey para instalar energía eólica en la sierra de Canatlán y Nuevo Ideal.

Asimismo, otro tema que se trató con Pedro Joaquín Coldwell, es que en la Comarca Lagunera se está construyendo con socios de LALA el primer gran biodigestor que producirá de dos a cuatro megas con un hato ganadero de 22 mil vacas, son quinientas toneladas de estiércol diario que producirá esa cantidad de energía, "este es sólo un ejemplo y ahí nos podemos convertir en un productor gran de energía por el biodigestor".

Durango se perfila con un gran productor de energías renovables, remató, y esto refuerza también la construcción del Centro de Energías Renovables del CONACYT donde ya están trabajando con diez doctores especialistas en la materia.

Propone Patricia Jiménez votar por Luis Galindo

POR VICTOR BLANCO

Ayer por la mañana, en conferencia de prensa, Silvia Patricia Jiménez, consejera estatal del PAN, consideró importante informar al electorado del IV Distrito, que el próximo 7 de junio votar por Gonzalo Yáñez o por José Ramón Enríquez, sería tanto como desperdiciar el sufragio, puesto que ambos están amarrados para la legislatura por la vía plurinominal, por lo que recomendó el análisis y sobre todo, votar por el postulado de Acción Nacional, Luis Galindo.

Jiménez Delgado inició su alocución ayer en esta conferencia, al afirmar que la sociedad debe saber lo que está ocurriendo en el ámbito de las campañas y el IV Distrito.

Indicó que es claro que tanto José Ramón Enríquez como Gonzalo Yáñez, están dentro de la contienda electoral, empero, ambos están jugando también por la vía plurinominal.

En tal sentido, consideró que votar por José Ramón o por Gonzalo, sería tanto como desperdiciar el voto que pudiera ser para el único candidato que habrá de llegar a la legislatura federal a través de la voluntad ciudadana.

En el caso de la renuncia por parte de Gabriela Hernández, suplente del IV Distrito por la diputación federal, a su inscripción en la vía plurinominal, es un signo inequívoco de que la hija de Ismael Hernández Deras se convertiría en una "juanita y sabemos lo que nos esperaría en tal caso".

Indicó que Durango necesita de gente de trabajo, que realmente quiera hacer algo por su entidad y por la gente, "es por eso que proponemos a toda la gente del IV Distrito que emita su voto a favor de la única fórmula que buscará los votos como medio para ser diputados federales, Luis Galindo y su suplente, Carlos Segovia".

LXII LEGISLATURA
CÁMARA DE DIPUTADOS

VERDE

LEGISLADORES VERDES BUSCARÁN CAMBIAR ACTUAL MODELO DE COMUNICACIÓN POLÍTICA DE PROHIBICIONES POR UNO DE LIBERTADES

Esta semana, los legisladores federales del Partido Verde presentaremos una iniciativa de ley para terminar con el actual modelo de comunicación política que impera en México, toda vez que se encuentra repleto de prohibiciones para que la información fluya libremente y sin trabas, dejando a ciudadanos y autoridades electorales mexicanas, nuestros hombres y mujeres libres, prohibido la utilización de palabras, conceptos o ideas y se ha multado, ridículamente, al Partido Verde, nuestro partido, como resultado de un ejercicio de rendición de cuentas por parte de los Diputados y Senadores.

Es un contrasentido a cualquier ideal de rendición de cuentas que se sancione a un partido político y a sus legisladores, por informar a la ciudadanía el resultado de las acciones de campaña por las que fueron electos.

En el 2007, los legisladores federales del Verde votaron en contra de la reforma que impuso en los mexicanos este absurdo modelo de comunicación prohibitivo y de censura.

Por ello, presentaremos una iniciativa de reformas a la ley para regresarle a México un modelo de comunicación electoral que garantice la libertad de expresión, la transparencia y una rendición de cuentas efectiva a través de la presentación de informes de servidores públicos.

Necesitamos regresar a un modelo de comunicación política que, bajo el esquema de pluralismo, tanto público y privado vigente- privilegie la libertad de expresión. Basta de censura en informes, basta de escuchar, regular Medios (electrónicos e impresos); basta de investigar con procedimientos sancionadores a Comunicadores; basta de investigar inserciones en prensa; y basta de auditar hasta los eventos deportivos. Anabasis con el actual sistema inquisitorio y privilegiemos un régimen de libertades y rendición de cuentas.

Esta reforma permitiría a los servidores públicos y partidos políticos informar libremente a la ciudadanía en todos los medios de comunicación, incluyendo la radio y la televisión, de sus resultados y propuestas, esto con los recursos con que lícitamente cuenten los servidores públicos o los partidos políticos, según sea el caso.

Con dicha reforma, también nos proponemos terminar con la espectacularización que se impuso arbitrariamente con millones de absurdos promocionales.

ATENTAMENTE
Dip. Arturo Escobar y Vega
Dip. Ana Lilia Garza Cadena
Dip. Carlos Octavio Castellanos Millares
Dip. Enrique Aubry de Castro Palomino
Dip. Ernesto Núñez Aguilar
Dip. Gabriela Medrano Galindo
Dip. Javier Orozco Gomez
Dip. Martha Edith Vital Vera
Dip. Rosa Elba Perez Hernandez
Dip. Ruben Acosta Montoya

Ponen en marcha la Semana del Jubilado

Al poner en marcha las acciones que se realizarán en la Semana del Jubilado, Héctor Vela Valenzuela, secretario de Educación del Estado, afirmó que la secretaría necesita de ellos su experiencia y sabiduría, para emprender acciones y trabajar en programas de valores para mejorar la convivencia escolar.

La Semana del Jubilado inició con un encuentro deportivo, en el que participan representantes del Estado de Coahuila, Zacatecas y Durango, de Lerdo, de la Sección 44 y la anfitriona Sección 12 del SNTE, quienes se confrontarán en basquetbol, voleibol y otros deportes de conjunto que se desarrollarán en las instalaciones del Instituto Estatal de Deporte.

Con la representación del gobernador Jorge Herrera Caldera, Vela Valenzuela los invitó a participar en muchas acciones, entre ellas en actividades de tutoría, para trabajar con los becarios PRONABES, para programa Escuelas para Padres y en talleres de valores, porque verdaderamente se reconoce y valora el esfuerzo diario que realizaron gran parte de su vida y que hoy la manifiestan en una justa deportiva.

Queremos que con su sabiduría, su experiencia, su memoria histórica los trabajadores jubilados del sistema educativo, decirles que los necesitamos por que para los que venimos atrás no inventemos el hilo negro.

Por su parte la Profra. Adriana de Jesús Villa Huízar, secretaria general de la sección 12, reconoció su motivación, energía y el coraje para competir y estar presente en esta justa que será un ejemplo de dinamismo para todos.

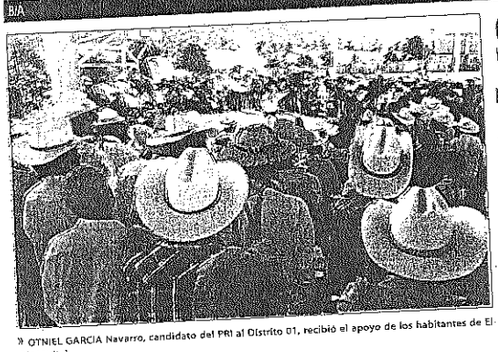

» OTNIEL GARCIA Navarro, candidato del PRI al Distrito 01, recibió el apoyo de los habitantes de El Mezquital.

Se vuelca El Mezquital en apoyo a Otniel

Propuestas realistas han creado empatía con el candidato

POR MARIANO ALVARADO

Otniel García Navarro, candidato a diputado federal del Partido Revolucionario Institucional (PRI), sostuvo esta semana una exitosa gira por los poblados del municipio de El Mezquital, en donde miles de habitantes de las comunidades indígenas le mostraron su apoyo para llegar a la Cámara de Diputados.

El candidato tricolor, ha mantenido una campaña intensa que pone como prioridad los encuentros ciudadanos. A la fecha, Otniel Distrito 01, varias veces. "Llevamos nuestras propuestas, pero también escuchamos para actuar y resolver las necesidades de estos lugares que pueden ser de remoto acceso", apuntó el candidato.

Entre las propuestas que ha llevado a estos lugares se encuentran: el fortalecimiento del sistema de salud, con más médicos y medicinas, la gestión para que haya una industrialización real de la zona, y una infraestructura hídrica robustecida.

Esta semana, Otniel, da a conocer, además, otra propuesta de carácter político, que tiene como objetivo recuperar la credibilidad en los políticos y facilitar la toma de acuerdos en el Congreso de la Unión: menos diputados.

"La ciudadanía y los tiempos actuales exigen una democracia eficaz y de calidad, misma que se puede dar con menos legisladores", arguyó. "Eso es algo que hice cuando fui diputado local, presentamos la iniciativa de disminución de 30 a 25 diputados, misma que fue aprobada, por ello, la próxima legislatura a elegir, será nada más de 25 diputados".

El ex presidente del Comité Directivo Estatal del PRI, resaltó que en México hay 500 diputados, y ya no se justifican, por ello está planteando que se disminuyan de 500 a 400 diputados, eliminando 100 plurinominales, una vez en el Congreso de la Unión, "buscaremos que se reformen los artículos 52, 53, 54 y 56 de la Constitución Política, que es donde se define el número de legisladores plurinominales".

Otniel mencionó que es importante trabajar para reivindicar la figura del legislador, por ello, realiza propuestas que nacen del sentir ciudadano, así con la reducción del número de legisladores, se disminuirá el gasto público y el trabajo será más eficiente, "Queremos más y mejores resultados políticos con un menor costo", finalizó.

Obtienen su pase a la Expo Ciencia Nacional

Alumnos del ITD con el Proyecto "SARES"

Los alumnos del Instituto Tecnológico de Durango Marco Ruteaga Quezada, de Ingeniería Electrónica, José Armando Casa Gallegos, de Ingeniería Civil, y José Manuel Canales Borja de Mecánica obtienen su pase a la Expo Ciencia Nacional con el proyecto "SARES" Sistema Auxiliar de Alerta Remota en Semáforos.

Los alumnos participaron en la Expo Ciencias Coahuila-Durango 2015, fue un evento organizado por el Instituto Tecnológico de La Laguna avalado por la RED Nacional de Actividades Juveniles en Ciencia y Tecnología y por el Movimiento Internacional para el Recreo Científico y Técnico (MILSET) y que se realiza con el fin de promover la participación de jóvenes a través de proyectos científicos y tecnológicos, de investigación, innovación y divulgación, otorgándole así un alcance nacional e internacional.

"Son muchas las oportunidades que tenemos al participar en estos eventos, los trabajos son multidisciplinarios aprendemos de varias disciplinas y aportamos sobre nuestras áreas de estudio, los concursos son una plataforma en donde damos a conocer el trabajo de los proyectos, que en un futuro nos darán la posibilidad de tener un negocio propio en un futuro", comentó el alumno José Armando Casas Gallegos.

Este proyecto obtuvo la acreditación oficial para formar parte de la delegación que representará a Coahuila y Durango en la ExpoCiencias Nacional 2015 el próximo mes de noviembre, con la expectativa de representar a la Delegación Mexicana en la ExpoCiencias Latinoamericana 2016.

» ALUMNOS DEL ITD lograron su pase a la Expo Ciencia Nacional.

Reconoce SS a los psicólogos en su día

Los psicólogos del Estado fueron festejados en su día por parte del Gobierno del Estado a través de la Secretaría de Salud del Estado de Durango (SSD) y en donde su titular, Eduardo Díaz Juárez, en representación del gobernador Jorge Herrera Caldera, destacó que gracias a que se conjuntan esfuerzos y se tiene resultados palpables y tangibles con los trabajadores, se ha llegado a tener grandes logros como es la aprobación para Gómez Palacio, de 800 millones de pesos para hacer un Hospital de Especialidades.

Además manifestó ante los psicólogos que todos tienen responsabilidad de seguir aprendiendo cada día, de los pacientes, de lo que se consulta, se investiga y de los maestros, y eso los hará un grupo más fuerte, más responsable y los ayudará a tener un mayor compromiso con la sociedad, que se verá reflejado en las instancias de trabajo; lugar en el cual aún se tiene que trabajar mucho para quitar el estigma de que el psicólogo y el psiquiatra son para los que están locos, y eso no se puede hacer sin el apoyo de cada uno, que al final se verá reflejado en la dinámica social.

Adrián Guadiana González, presidente del Colegio Mexicano del Psicología, por su parte, detalló que ya se tienen dos años en los que la autoridades están más sensibles al trabajo de los psicólogos, y la sociedad ha tenido mayor participación; "por eso, y por cada acción que sea día a día los felicito, porque cada vez se van conjuntando más los esfuerzos y se está teniendo mayor apertura de las instituciones".

A ESTOS PARTIDOS LES DA MIEDO
COMPETIR CONTRA EL VERDE

PRD PAN morena

Estos tres partidos políticos ruegan al INE para que le quite el registro al PARTIDO VERDE y no pueda participar en las próximas elecciones.

Su argumento es que no fue correcto que nosotros los diputados del Verde hayamos pagado informes de trabajo en televisión, donde señalamos que cumplimos las propuestas que hicimos en el 2012:

1. Vales de Medicinas
2. No a las cuotas escolares obligatorias
3. Circos sin animales
4. Cadena perpetua a secuestradores
5. El que contamina paga y repara el daño

Para ellos esto es tan grave, como para que el Partido Verde desaparezca.

Nosotros decimos que lo grave es que ellos no cumplan sus promesas de campaña y que no gasten el dinero que les da la Cámara de Diputados para difundir su trabajo, porque creemos que se lo roban.

La verdad es que les da miedo competir contra EL VERDE en la próxima elección y aunque no les guste...

VAMOS A LLEGAR
MÁS FUERTES QUE NUNCA

ATENTAMENTE

LXII LEGISLATURA Cámara de Diputados

Dip. Arturo Escobar y Vega
Dip. Carlos Octavio Castellanos Mijares
Dip. Ernesto Núñez Aguilar
Dip. Javier Orozco Gómez
Dip. Rosa Elba Pérez Hernández
Dip. Ana Lilia Garza Cadena
Dip. Enrique Aubry de Castro Palomino
Dip. Gabriela Medrano Galindo
Dip. Martha Edith Vital Vera
Dip. Rubén Acosta Montoya

INSERCIÓN PAGADA.

Responsable de la publicación: Sergio Alarcón Hernández

INE quita al Verde 47 mil 493 spots

El Verde perderá 47 mil 493 spots de radio y televisión federales y locales.

AGENCIAS
México, DF.

El Partido Verde Ecologista de México (PVEM) perderá 47 mil 493 spots de radio y televisión federales y locales, debido a la sanción del Consejo General del INE del pasado miércoles de dejarlo sin promocionales en ambos medios de comunicación los últimos tres días de campaña.

El secretario técnico del Comité de Radio y Televisión del Instituto Nacional Electoral (INE), Patricio Ballados Villagómez, explicó que en el ámbito federal los tres días en los que se retirarán los spots del PVEM tienen que ver con 24 mil 197 promocionales en radio y 14 mil 545 en televisión, lo que suma 38 mil 742 spots.

En pauta local serán cinco mil 333 en radio, incluida la intercampaña de Chiapas, y tres mil 418 en televisión, para sumar un total de ocho mil 751 spots.

Durante una sesión ordinaria del Comité de Radio y Televisión llevada a cabo este jueves, referente a la decisión de cómo se implementará la sanción, Ballados Villagómez resaltó que "afortunadamente tenemos tiempo suficiente para incluir esta resolución del Consejo General en la última orden de transmisión que se va dar".

Indicó que esta orden se notificará el miércoles 27 de mayo, para la orden de transmisión que abarca del 31 mayo al 4 de junio, y será compleja porque incluye cuatro días de spots donde están los partidos políticos, más un día de veda.

La orden de transmisión a los dos mil 300 concesionarios se presentaría originalmente, "precisamente con una de transmisión, teniendo cuatro días de spots de partidos y autoridades y uno de únicamente de autoridades".

La nueva orden de transmisión, enfatizó, se hará conforme al Artículo 8 del Reglamento de Radio y Televisión, que es sustituir los promocionales del Partido Verde por institucionales.

A ESTOS PARTIDOS LES DA MIEDO
COMPETIR CONTRA EL VERDE

PRD PAN morena

Estos tres partidos políticos ruegan al INE para que le quite el registro al PARTIDO VERDE y no pueda participar en las próximas elecciones.

Su argumento es que no fue correcto que nosotros los diputados del Verde hayamos pagado informes de trabajo en televisión, donde señalamos que cumplimos las propuestas que hicimos en el 2012:

1. Vales de Medicinas
2. No a las cuotas escolares obligatorias
3. Circos sin animales
4. Cadena perpetua a secuestradores
5. El que contamina paga y repara el daño

Para ellos esto es tan grave, como para que el Partido Verde desaparezca.

Nosotros decimos que lo grave es que ellos no cumplan sus promesas de campaña y que no gasten el dinero que les da la Cámara de Diputados para difundir su trabajo, porque creemos que se lo roban.

La verdad es que les da miedo competir contra EL VERDE en la próxima elección y aunque no les guste...

VAMOS A LLEGAR
MÁS FUERTES QUE NUNCA

ATENTAMENTE

Dip. Arturo Escobar y Vega
Dip. Carlos Octavio Castellanos Mijares
Dip. Ernesto Núñez Aguilar
Dip. Javier Orozco Gómez
Dip. Rosa Elba Pérez Hernández
Dip. Ana Lilia Garza Cadena
Dip. Enrique Aubry de Castro Palomino
Dip. Gabriela Medrano Galindo
Dip. Martha Edith Vital Vera
Dip. Rubén Acosta Montoya

INSERCION PAGADA. Responsable de la publicación Sergio Alarcón Hernández

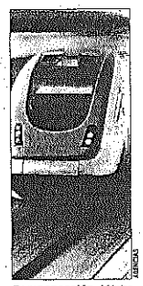

Compensación. *México prevé pagar 20 millones al consorcio Chino por la cancelación del Tren Rápido, confirma la SCT.*

Prevén pago de 20 mdp a China

AGENCIAS
México, DF.

La Secretaría de Comunicaciones y Transportes (SCT) confirmó que el consorcio China Railway Construction ya presentó la solicitud de los gastos no recuperables por la revocación del fallo en la licitación del Tren México-Querétaro.

La subsecretaria de Transporte de la SCT, Yuriria Mascott Pérez, comentó que la petición está siendo analizada por la Unidad de Asuntos Jurídicos de la dependencia y en breve se notificará la cantidad exacta que procederá por los gastos no recuperables.

"Lo que procede son casi 20 millones (de pesos), y como pidieron que la información quedara como confidencial y estamos en proceso deliberativo, no me atrevo a decir una cantidad que por ley estoy impedida a decirla", dijo.

Hipólito denuncia amenazas

AGENCIAS
Morelia

El candidato de Movimiento Ciudadano (MC) por la diputación federal del distrito 12 de Apatzingán, Hipólito Mora Chávez, ha denunciado nuevas amenazas de muerte, ante lo cual, el dirigente estatal de este instituto político, Daniel Moncada Sánchez, responsabilizó al gobernador de Michoacán Salvador Jara Guerrero así como al gobierno federal, en caso de algún atentado en contra del exlíder de autodefensa de La Ruana.

Marchan por la paz y en apoyo a fuerzas federales

MEXICO, (OEM-Informex).- En apoyo a las fuerzas armadas y policiacas, a "los elementos caídos por cuidarnos y que nadie ve", en protesta contra la violencia en el país, en repudio al cártel de Jalisco y con la exigencia del combate a la violencia, la impunidad y la complicidad, unas mil personas participaron en la "Marcha por la Paz en México", del Angel de la Independencia al Monumento a los Caídos, del Campo Militar Morte.

Convocada y encabezada por José Antonio Ortega, presidente del Consejo Ciudadano para la Seguridad Publica y la Justicia e Isabel Miranda, de Alto al Secuestro, dio comienzo con unas 300 personas, a las 10:40 horas de ayer, con oraciones y una manta que decía "Por la Paz en Jalisco y en todo México. El Poder Ciudadano para Lograr el Cambio. Repudiamos Violencia, Impunidad y Complicidad".

A pesar de haber sido anunciada como marcha silenciosa, los clérigos y monjas participantes, oraron, a ellos se unió una escolta integrada por estudiantes y una banda militar, hombres montados a caballo con banderas de México y sables en mano, encabezaban al grupo.

Las religiosas sostuvieron la manta al frente y avanzaron sobre Paseo de la Reforma y levantaron la voz, "¡Ya basta de militares encarcelados por cumplir con sus tareas!" y "¿a nuestros soldados quién los defiende?", "Justicia para los militares caídos en la lucha contra la delincuencia", se leía también en las pancartas sostenidas por los asistentes.

Al filo de las 11:20, la marcha conjuntaba alrededor de 600 personas, entre representantes de organizaciones sociales y las familias de los militares y policías caídos en los enfrentamientos del primero de mayo en Jalisco y en otros operadves, vestidas de blanco.

En entrevista, Ortega dijo, "se tenía como propósito y se cumplió, protestar contra la violencia en el país y apoyar a las fuerzas federales, que han caído en la lucha contra los criminales, la protesta es un apoyo a los que dieron la vida por México, a los que están luchando por construir esta paz, desde nuestras fuerzas armadas".

A pregunta sobre las críticas de más de 30 organizaciones a esta macha,

Ortega, respondió "las víctimas de las fuerzas armadas merecen nuestro respeto y solidaridad, requieren nuestro acompañamiento y apoyo, los que pierden la vida tienen que ser reconocidos y a sus familias tenemos que darles las gracias, nuestra solidaridad; apoyo y comprensión".

Recordó a quienes han participado en operativos desplegados, no sólo en Jalisco, sino en Tamaulipas, Sinaloa y Michoacán, "es terrible para las familias, ellos dan la vida por nosotros en enfrentamientos, eso es lo que la gente no ve".

Dijo que "la sangre de los caídos nos mueve a acompañar a sus familias, a solidarizarnos con ellas, a decirles que su esfuerzo no es inútil, que la sangre regada en el país tiene que fructificar para apoyar y acompañar a las fuerzas federales, fuerzas armadas, para que sigan en la lucha y juntos construir la paz".

Precisó "la marcha es un llamado a la paz, para lograr un México sin violencia, un lugar donde se pueda vivir en paz y con tranquilidad y a su vez, un llamado para repudiar la violencia, el narcotráfico, a los grupos criminales.

"Somos más los mexicanos que amamos y queremos la paz y que queremos construir ese México, que soñamos y que no tenga secuestros, que no tenga homicidios dolosos, que no tenga violaciones, cobro de derecho de piso".

Los participantes arribaron al Campo Marte, poco después del mediodía y se dirigieron a la bandera monumental que se encuentra en las instalaciones militares, donde colocaron coronas de flores y mostraron pancartas y lonas pidiendo por la paz en el país, luego entonaron el Himno Nacional.

DIFUNDIERON DECLARATORIA

Al finalizar, las organizaciones sociales participantes difundieron la siguiente declaratoria:

1. Repudiamos la violencia que genera el Cártel de Jalisco Nueva Generación en el Estado de Jalisco, y consideramos muy grave y peligroso que ataque al Estado Mexicano.

2. Repudiamos la violencia en Jalisco, Michoacán, Guerrero, Oaxaca, Tamaulipas y en todo el país.

3. Nos solidarizamos con las familias de los nueve soldados y un agente de la Policía Federal que perdieron la vida en el cumplimiento de su deber el 1º de mayo de 2015 y recientemente, y con los heridos.

4. Manifestamos nuestra solidaridad con los familiares de las víctimas del crimen organizado en todo el país, policías, militares, marinos, adolescentes y ciudadanos en general.

5. Apoyamos las acciones que han realizado las Fuerzas Armadas para conseguir la paz en Jalisco y en México, y les pedimos seguir actuando con firmeza e inteligencia en la seguridad.

6. Exigimos al Gobierno Federal y a los gobernadores abatir la impunidad y erradicar la complicidad.

7. Convocamos a la participación y unidad de la sociedad civil, con realismo y esperanza para construir la paz y reformar la justicia. Familias, escuelas, iglesias, asociaciones, centros de trabajo, autoridades y medios de comunicación, Todos Debemos Construir la Paz.

Reduce INE sanción al Partido Verde por propaganda fija

MEXICO, (OEM-Informex).- El Consejo General del Instituto Nacional Electoral (INE), en acatamiento a una sentencia del Tribunal Electoral del Poder Judicial de la Federación (TEPJF), aprobó la interrupción total de la propaganda electoral del Partido Verde Ecologista de México (PVEM) durante un día de la campaña nacional en curso, por incumplir las medi-

das cautelares dictadas por la Comisión de Quejas y Denuncias en febrero pasado.

Estas acciones se aplicarán de manera inmediata en el periodo posterior a la notificación correspondiente, y vinculan a todas las emisoras involucradas en esta resolución a fin de prohibir cualquier tipo de publicidad por concepto alguno.

Durante la sesión extraordinaria del Consejo General, la aplicación de la sanción fue aprobada, en lo general, por unanimidad.

Sin embargo, como parte de la revisión del expediente, se llevaron a cabo dos propuestas de votación en lo particular.

En la primera, la consejera Electoral Beatriz Galindo, presidenta de la Comisión de Quejas y Denuncias, señaló que la Sala Superior del TEPJF no encontró dolo en la actuación del PVEM, por lo cual planteó sustituir la suspensión de la propaganda electoral por una reducción de las ministraciones económicas del partido político; sin embargo, fue rechazada por 10 de los 11 consejeros electorales presentes.

En la segunda, a propuesta del consejero electoral Javier Santiago -a fin de atender la sentencia del TEPJF referente el cumplimiento y ausencia de una actuación dolosa por parte del PVEM- se aprobó por 9 votos a favor y dos en contra -de la consejera Electoral Pamela San Martín y del consejero Electoral José Roberto Ruiz Saldaña- disminuir de dos días (resolutivo inicial) a sólo un día, la suspensión de la propaganda electoral de dicho partido.

La consejera electoral Pamela San Martín al explicar su posición, precisó "no me parece que hay congruencia en esta orden que nos da la Sala Superior. Sin embargo, insisto, siendo la máxima autoridad jurisdiccional sus determinaciones se acatan, más allá de que no se compartan".

Las medidas cautelares que fueron motivo de la presente sanción se refieren a la campaña denominada "Verde sí cumplidas" o "Propuestas cumplidas, vale de medicina", "Propuestas cumplidas, vale de medicina", que era difundida en todo el territorio nacional y se encontraba colocada en espectaculares, casetas telefónicas, forrado de autobuses, parabuses, puestos de revistas, tanto en las paradas del Metro como en el interior de los mismos, además de bardas e imágenes.

La Comisión de Quejas y Denuncias aprobó dicho acuerdo el 28 de febrero y el cumplimiento del mismo para el retiro de esa propaganda -a nivel nacional- debió atenderse del 1 al 3 de marzo de 2015.

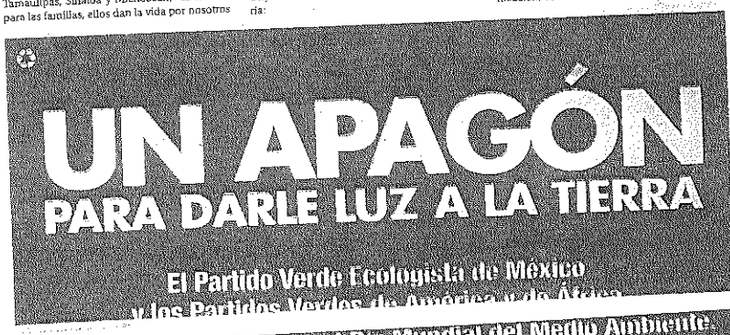

POCOS LLEGAN A JUICIOS.- El Nuevo Sistema de Justicia Penal ofrece una manera diferente de llevar a cabo los procesos.

Pocos juicios por el NSJP

Con el nuevo sistema penal al mes se realizan entre 5 a 10 juicios orales

Daniela Morales Silva

En el 2014 se iniciaron 1,800 procesos penales, de los cuales solamente algunos llegarán a la etapa de juicio, así lo dio a conocer el juez de control del Nuevo Sistema de Justicia Penal en el primer distrito, Jesús Alvarado Espinoza, quien aseguró que el NSJP ofrece una manera diferente de llevar a cabo los procesos.

Informó que los juicios orales es la última parte del proceso penal, donde se escucha a las partes y se resuelve la sentencia, comentó que con la reforma a la ley no deben haber tantos juicios como en el sistema antiguo, pues el proceso debe irse depurando de tal manera que al llegar a la última etapa se den la menor cantidad de asuntos para evitar la saturación del sistema.

Agregó en el sistema tradicional al iniciar el proceso que fuera se terminaba necesariamente con una sentencia, lo que derivaba en el congestionamiento de trabajo por lo que un juez dictaba en promedio hasto 50 sentencias al mes y algunos más se quedaban rezagados, con el nuevo sistema penal al mes se realizan entre 5 a 10 juicios orales al mes, por lo que hay una mejor calidad de trabajo en el sistema penal.

Alvarado Espinoza, señaló que se dan pocos juicios orales debido a que durante el proceso se brindan diferentes salidas para las partes implicadas, resultando que la mínima parte de todos los procesos lleguen a juicio.

El primero de los mecanismos de solución es que exista un acuerdo reparatorio a la víctima, este se da únicamente a delitos por querella (lesiones o robos pequeños, fraude, bigamia, adulterio) es decir delitos que no tienen un impacto grave, donde se le paga el daño a la víctima y esta satisfaga sus intereses para así concluir el proceso.

Otra de las maneras de evitar llegar a un juicio oral es la suspensión de proceso a prueba, donde a la persona procesada se le imponen condiciones durante un periodo de 6 meses a 2 años, si cumple las reglas y guarda un buen comportamiento durante ese periodo proceso se extingue, también existe el procedimiento abreviado donde se dicta una sentencia sin llegar al juicio.

Estos derechos se dan solamente en delitos culposos, patrimoniales sin violencia y de querella, es decir no tendrán oportunidades aquellos que cometan un delito grave, por ejemplo en un homicidio doloso no hay acuerdo reparatorio pero si es culposo (accidente) se puede acceder a los beneficios, por lo que la ley es más estricta dependiendo la gravedad y el impacto del delito.

En cuanto al tema, Gabriel Arce Galindo, coordinador de jueces, mencionó es importante destacar que las salidas alternas siempre se dan en delitos que no son graves, donde a la víctima el ofendido le repara el daño, si no hay una anuencia por parte de la víctima donde esté de acuerdo, se le escuche en audiencia y se le garantice ante el juez se repare el daño de acuerdo a la ley.

Arce Galindo puntualizó que en el sistema antiguo la víctima u ofendido pasaba a un tercer plano, situación que ha cambiado con NSJP pues ahora hay igualdad frente al ministerio público y abogado defensor.

Ambos jueces coincidieron al aseverar que las oportunidades que brindan los mecanismos de solución se dan solamente una vez, una sola posibilidad de cometer un delito y acceder a los beneficios, la próxima vez ya no habrá manera de acceder a esos derechos aunque se rapare el daño, por lo que no se genera impunidad.

Por ejemplo, en casos como la violencia familiar no están permitidos los acuerdos reparatorios, la opción es la suspensión del proceso a prueba donde se le imponen condiciones a quien incurre en violencia, donde la persona no debe acercarse a la víctima, así como debe retirarse del domicilio y proveer alimentos a la familia, también se imponen terapias psicológicas, de esta manera si el procesado comete alguna falta se regresa al proceso y elimina la posibilidad de volver a utilizar el derecho de la suspensión del proceso por lo que las víctimas se sienten más seguras.

Recaptura PGR a Vallejo

AGENCIAS
México, DF.

La Procuraduría General de la República (PGR) "retuvo" a Rodrigo Vallejo Mora, hijo del exgobernador de Michoacán, Fausto Vallejo, para que declare sobre una nueva investigación en su contra por el delito de delincuencia organizada.

Vallejo fue "retenido" en la ciudad de Morelia alrededor de las 11 horas y trasladado inmediatamente a las oficinas de la Subprocuraduría Especializada en Investigación de Delincuencia Organizada (SEIDO) del Distrito Federal.

El hijo del exgobernador salía del Juzgado de Distrito de Morelia, al que acudía a firmar periódicamente por el juicio al que está sujeto en libertad provisional por el delito de encubrimiento, cuando fue capturado. El interrogatorio al que será sometido Vallejo tiene que ver con los videos en que aparece con Servando Gómez Martínez La Tuta, difundidos luego de que se le dejará en libertad provisional a mediados de abril, tras el pago de una fianza de 7 mil pesos.

Fuentes no oficiales detallaron a diferentes medios que en esta ocasión la indagatoria contra Vallejo es por delincuencia organizada, delito que lo dejaría sin posibilidad de conseguir la libertad provisional bajo caución.

Proceso abierto. *La PGR detuvo ayer a Rodrigo Vallejo; lo investiga por delincuencia organizada.*

EN CORTO

Consignan a edil de Aquila

Morelia.- El presidente municipal de Aquila, Juan Hernández Ramírez y el encargado del grupo de autodefensa de Huahua, José Antioco Calvillo García son probables responsables del atentado hacia el líder de la policía comunitaria de Santa María Ostula, Cemei Verdía Zepeda, ocurrido el pasado 25 de mayo en la sierra de ese municipio.

Están acusados por los delitos de cohecho, homicidio calificado, encubrimiento por lo que fueron puestos a disposición de un juez penal del estado. (AGENCIAS)

Exigen justicia por reportera atacada

Xalapa.- Reporteros del sur de Veracruz exigieron que el gobierno de Javier Duarte y la Fiscalía General del Estado intervengan para castigar al sujeto armado que el fin de semana atacó sexualmente a una reportera de TV Sureste, a quien por la fuerza condujo a un motel de Acayucan para ultrajarla.

Ayer, reporteros de Acayucan protestaron en las instalaciones regionales de la FGE para fustigar que esa región es un territorio "sin ley". (AGENCIAS)

Mueren 12 peregrinos al volcar autobús

Puebla.- Al menos 12 muertos y 38 heridos dejó la volcadura de un autobús que regresaba al estado de Puebla, después de trasladar a los pasajeros al Santuario de la Virgen de Juquila, informó la Procuraduría General de Justicia del Estado (PGJE).

El autobús se precipitó a un abismo de aproximadamente 80 metros de profundidad, donde perdieron la vida 12 pasajeros, de los que ocho han sido rescatados y 38 más fueron enviados a hospitales. (AGENCIAS)

Segob declara desastre en Acuña

México, DF.- La Secretaría de Gobernación (Segob) publicó en el Diario Oficial de la Federación (DOF) la declaratoria de desastre para el municipio de Acuña, Coahuila, tras el tornado del pasado 25 de mayo que azotó cuatro colonias y dejó 14 muertos, así como decenas de heridos y casas destruidas.

Con esta declaratoria la entidad accede a los recursos del Fondo de Desastres Naturales, aunque el gobierno no ha informado a cuánto ascienden el monto. (AGENCIAS)

Reportan mil 218 casos de chikungunya

México, DF.- La Secretaría de Salud de México reportó hoy la acumulación de mil 218 casos de personas infectadas con el virus del chikungunya en ocho estados del país, lo que representa un aumento de 4.55 por ciento en una semana.

La institución ubicó al estado de Guerrero con 698 casos, seguido por Oaxaca con 250, Chiapas con 241, Colima con 19, Michoacán y Veracruz con cuatro cada uno, y Campeche y Coahuila con uno cada uno. (EFE)

5 MINUTOS SIN LUZ POR UN PLANETA VERDE

El Partido Verde Ecologista de México y los Partidos Verdes de América y de África te invitamos a celebrar el Día Mundial del Medio Ambiente.

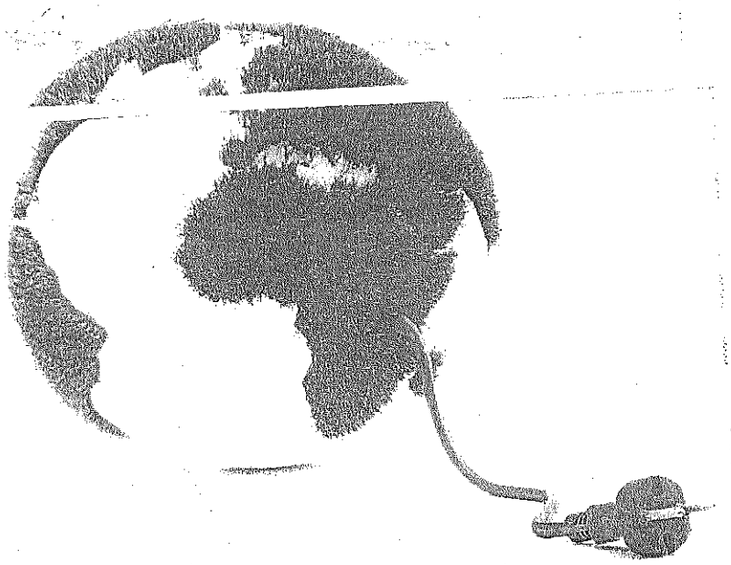

5 JUNIO, 9 PM APAGA LA LUZ MINUTOS
ACTO SIMBÓLICO PARA COMBATIR EL CAMBIO CLIMÁTICO

VERDE

CANDIDATO A DIPUTADO FEDERAL POR EL 10 DE DURANGO DANIEL GARCÍA NAVARRO
PERSONA PAGADA POR EL COMITÉ EJECUTIVO NACIONAL DEL PARTIDO VERDE ECOLOGISTA DE MÉXICO RESPONSABLE DE LA PUBLICACIÓN: NANCY GABRIELA BAEZ NAJERA.

Durango ya decidió por Gonzalo: Alberto Anaya

La gran concentración del cierre de campaña de los candidatos del PT representa el triunfo definitivo y contundente del Partido del Trabajo

POR JESUS FRANCISCO SANCHEZ

La magna concentración cívica del cierre de campaña del Partido del Trabajo (PT) es una muestra de que "el pueblo de Durango ya decidió y decidió bien", afirmó el líder nacional de este instituto político, Alberto Anaya Gutiérrez, quien al dimensionar la figura política y social de Gonzalo Yáñez, apuntó que ya gobernó la capital del Estado y lo hizo muy bien y ha sido un líder entregado toda su vida a la comunidad duranguense, "sociales siempre buscando el progreso, el beneficio y desde luego el bienestar del pueblo de Durango".

Anaya Gutiérrez aseveró que no son políticos que se les pueda señalar, "caminan en las calles de Durango solos, transitan sin carro blindado, trabajan sin guaruras, porque saben que tienen el conocimiento y la protección de lo que es fundamental: el pueblo pueblo de Durango".

Dimensionó que la gran concentración del cierre de campaña de los candidatos del PT representa "el triunfo definitivo y contundente del Partido del Trabajo este próximo 7 de junio".

El dirigente nacional del PT destacó la figura de dos de los líderes históricos del Comité de Defensa Popular de Durango, Gonzalo Yáñez y Pirrutivo Ríos, fundadores del CDP "Francisco Villa" de Durango, "pero también compañeros y dirigentes nacionales de nuestro querido partido, el Partido del Trabajo y fundadores a mucho orgullo de nuestro partido".

Y destacó la trayectoria de los candidatos: "son compañeros de trabajo, compañeros honrados en la cultura del trabajo y del esfuerzo, pero también que están entregados a las mejores causas del pueblo de Durango y del pueblo de México, saben también que son compañeros que no tienen cola que les pisen, compañeros honestos a toda prueba, luchadores que siempre los hemos visto al lado de todos ustedes defendiendo las mejores causas de Durango y del pueblo de México".

Y agregó: "sabemos que no nos van a fallar porque no son políticos de temporal, son políticos que han estado en cargos públicos y han salido de ellos y salen con la frente en alto, salen y pueden sentarse en cualquier café, darse la vuelta aquí a la plaza, a la Catedral, a esta Plaza IV Centenario, sentarse y comerse unos tacos, en cualquier lugar y en todos estos lugares son reconocidos y no tienen motivo de avergonzarse".

Agregó que son compañeros que han luchado por solucionar el problema de viviendas de miles de familias, que han demostrado solucionar los problemas de agua, del drenaje, del pavimento, de escuelas, de centros de salud, y también saben que trabajan en muchos programas sociales siempre buscando el progreso, el beneficio y desde luego el bienestar de todo el pueblo de Durango.

"No son políticos que se les pueda señalar, caminan en las calles de Durango solos, transitan sin carro blindado, trabajan sin guaruras, porque saben que tienen el conocimiento y la protección de lo que es fundamental: el pueblo de Durango", dijo.

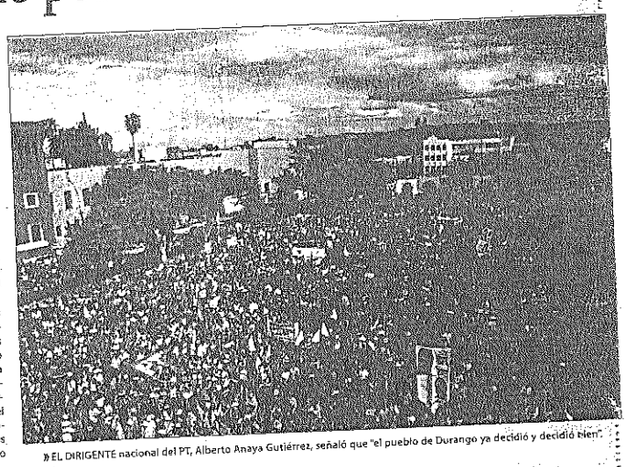

» EL DIRIGENTE nacional del PT, Alberto Anaya Gutiérrez, señaló que "el pueblo de Durango ya decidió y decidió bien".

Ha capacitado Salud Mental a 107 policías

Un total 107 policías han sido capacitados por medio del programa "Policía Sana y Confiable", a través de psicólogos del Instituto de Salud Mental de Durango (ISMED) y de la Dirección Municipal de Seguridad Pública; esto debido a que la Seguridad Pública representa uno de los pilares más importantes de una sociedad.

Las capacitaciones iniciaron el 9 de febrero del 2015 cumpliendo con tres objetivos primordiales: fomentar el autoconocimiento del policía en materia de su salud mental, incluyendo la detección y el seguimiento de los trastornos detectados.

Proporcionar la información necesaria para identificar en la población sintomatología depresiva, de ansiedad, de impulsividad, por intoxicación edílica y otras sustancias, así como ciudadanos con conductas parasuicidas.

Recomendar a los policías la mejor manera de conducirse con los ciudadanos que presentan este grupo de síntomas.

El propósito es capacitar a la totalidad de los elementos de la Dirección, que son un total de 700.

El programa va encaminado a mejorar el acercamiento con los ciudadanos, ya que todos los policías son los que tiene que enfrentas situaciones complejas día a día: desde que el ciudadano realice situaciones adversas en un estado emocional inestable o bajo el influjo de alguna sustancia ilícita, y aún así deben realizar su trabajo e intervienen para apoyar.

Alan Flores Murguía, director del Instituto de Salud Mental de Durango (ISMED), dijo que con las capacitaciones se puede lograr tener una Policía de Proximidad, que sea capaz de proporcionar a los ciudadanos la confianza y certidumbre de sus funciones, y la mejor manera de hacerlo es conociendo a los propios policías y aún más, logrando que el policía se conozca a sí mismo, porque no se debe olvidar que el policía también es un ciudadano, un ser humano, expuesto a situaciones que pueden modificar sus emociones y por lo tanto dificultar la interacción con sus propios compañeros, autoridades y la propia ciudadanía y con el trabajo que se está realizando se tendrán mayores avances en materia de seguridad y estabilidad emocional y mental.

5 MINUTOS SIN LUZ
POR UN PLANETA VERDE

El Partido Verde Ecologista de México
y los Partidos Verdes de América y de África
te invitamos a celebrar el Día Mundial del Medio Ambiente.

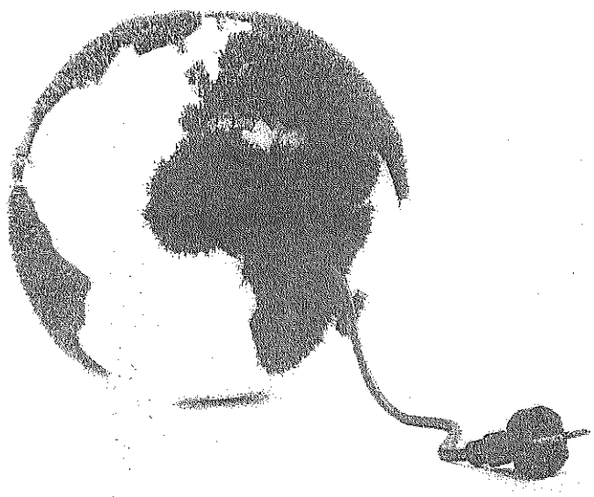

5 JUNIO, 9 PM
APAGA LA LUZ
5 MINUTOS
ACTO SIMBÓLICO PARA COMBATIR
EL CAMBIO CLIMÁTICO

VERDE

CANDIDATO A DIPUTADO FEDERAL DEL DISTRITO 1 DANIEL GARCÍA NAVARRO, DURANGO, DURANGO.

INSERCIÓN PAGADA POR EL COMITÉ EJECUTIVO NACIONAL DEL PARTIDO VERDE ECOLOGISTA DE MÉXICO. RESPONSABLE DE LA PUBLICACIÓN: NANCY GABRIELA BAEZ NÁJERA.

Refrenda apoyo a la educación

Entrega JHC plaza en Colegio La Salle

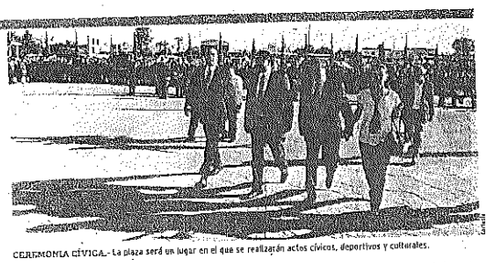

CEREMONIA CÍVICA.- La plaza será un lugar en el que se realizarán actos cívicos, deportivos y culturales.

Se bendijo la primera piedra del nuevo edificio de primaria

Ismael Blanco

Se llevó a cabo la ceremonia cívica de inauguración de la Plaza San Juan Bautista de La Salle y bendición de la primera piedra del nuevo edificio de primaria del Colegio La Salle Guadiana, en la que el gobernador Jorge Herrera Caldera reconoció la labor de directivos, docentes y padres de familia de la institución educativa por contribuir a una educación integral y con valores.

El mandatario estatal indicó que en estos últimos años se han construido en Durango más de 4 mil nuevos espacios educativos en todos sus niveles, en todas las regiones de Durango.

Además, refrendó su apoyo para seguir gestionando, con la ayuda del gobierno del Presidente Enrique Peña Nieto, más acciones a favor de la educación de todo el estado.

"Impulsamos una nueva agenda a favor de la educación, con más capacitación, más equipamiento y el aprovechamiento de las nuevas tecnologías en el proceso de enseñanza", señaló, al informar que Durango será un gran beneficiario del programa federal de entrega de Tabletas Electrónicas para niños de primaria, a fin de mejorar el aprovechamiento académico.

Reconoció el respaldo de los padres de familia en la educación de sus hijos, así como la labor de la institución que procura y promueve una educación basada en los valores, "que nos hacen mejores seres humanos y que, además, reconoce a la familia como lo más valioso que tenemos"; puntualizó.

La plaza "San Juan Bautista de La Salle" será un lugar en el que las niñas, niños y jóvenes puedan realizar actos cívicos, deportivos y culturales que contribuyen a su formación como ciudadanos, como jóvenes y como seres humanos.

Además, con la bendición y colocación de la primera piedra de lo que será el edificio de primaria, se abre un nuevo espacio para recibir a más niñas y niños en un mismo plantel.

Durante el evento se realizó acto cívico con honores a la Bandera, presentación de cuadros artísticos por parte de los alumnos y desfile de banderines lasallistas.

Estuvieron presentes además el hermano Luis Fernando Gaytán Martínez, director del Colegio La Salle, integrantes de la mesa directiva de la sociedad de padres de familia del Colegio, padres de familia y alumnado de preescolar, primaria, secundaria y bachillerato y el párroco Francisco del Campo.

Acciones a favor de la educación

El gobernador Jorge Herrera Caldera indicó que en estos últimos años se han construido en Durango más de 4 mil nuevos espacios educativos en todos sus niveles, en todas las regiones de Durango.

Además, refrendó su apoyo para seguir gestionando, con la ayuda del gobierno del Presidente Enrique Peña Nieto, más acciones a favor de la educación de todo el estado.

5 MINUTOS SIN LUZ POR UN PLANETA VERDE

El Partido Verde Ecologista de México y los Partidos Verdes de América y de África te invitamos a celebrar el Día Mundial del Medio Ambiente.

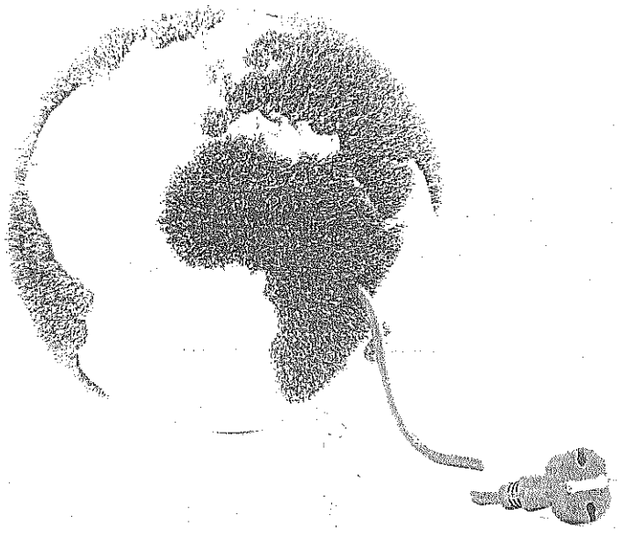

5 JUNIO, 9 PM APAGA LA LUZ MINUTOS

ACTO SIMBÓLICO PARA COMBATIR EL CAMBIO CLIMÁTICO

VERDE

CANDIDATO A DIPUTADO FEDERAL DTTO 1 DURANGO DANIEL GARCÍA NAVARRO.

INSERCIÓN PAGADA POR EL COMITÉ EJECUTIVO NACIONAL DEL PARTIDO VERDE ECOLOGISTA DE MÉXICO. RESPONSABLE DE LA PUBLICACIÓN: NANCY GABRIELA BÁEZ NÁJERA.

Defiende IP evaluación de maestros

Josefo Fuentes Delgado

Para la Coparmex bajo ninguna circunstancia puede dejarse de lado la evaluación de los maestros, ya que lo que no se mide no se puede mejorar; las posibilidades de desarrollo del país dependen de que se logre elevar la calidad de la educación sin dar marcha atrás; así lo declaró la presidenta en Durango, Mayté Vivó Prieto.

"Por eso, sostenemos que todo aquel docente que quiera ingresar, promoverse y permanecer en el servicio profesional debe necesariamente ser evaluado, a fin de detectar sus áreas de oportunidad y fortalecer sus conocimientos y capacidades. En la Coparmex siempre hemos impulsado la evaluación docente y de los alumnos como uno de los elementos clave dentro de la Reforma Educativa", dijo la empresaria.

Vivó de Wallander hizo un llamado a todas las partes involucradas a privilegiar el diálogo por la nación, sin detener el progreso y consenso de las mayorías. "Todos los actores debemos comprometernos con la implementación de la Reforma Educativa: maestros, sociedad civil, autoridades federales, legisladores, gobernadores y presidentes municipales".

Como lo hemos hecho en conjunto con organizaciones de la sociedad civil en la iniciativa dentro del programa "El México que merecemos", instamos también a los candidatos a distintos puestos de elección popular a que se comprometan públicamente a promover la aplicación de la evaluación a los docentes y hacer realidad la Reforma Educativa, para beneficio de todos los niños mexicanos, concluyó la empresaria.

"Nuestro reconocimiento a la mayoría de los maestros que sí quieren el cambio y la mejora de la educación, que trabajan en ello todos los días, y que conocen y esperan los beneficios de la evaluación para formar a los mexicanos del futuro", agregó la presidenta de Coparmex-Durango.

Encabeza Herrera Caldera arranque de Programa de Apoyo a Micro Empresas

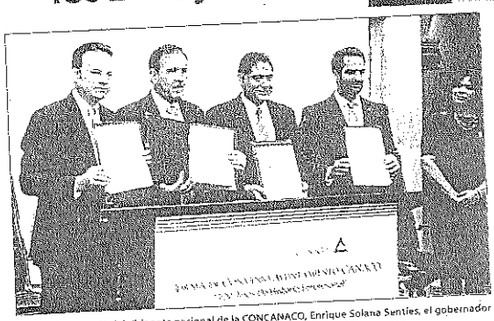

CON LA presencia del dirigente nacional de la CONCANACO, Enrique Solana Sentíes, el gobernador Jorge Herrera Caldera puso en marcha el Programa de Apoyo para la Micro Empresa.

El patio principal del Museo Francisco Villa, fue ayer por la mañana el escenario en que el gobernador Jorge Herrera, con la presencia del presidente de CONCANACO, Enrique Solana Sentíes y el líder del comercio organizado local, Jaime Mijares Salum, encabezó la puesta en marcha del Programa de Apoyo para las Micro Empresas RIF con la entrega de 330 unidades de equipo electrónico para igual número de comerciantes, y a la vez, en ese marco, CANACO entregó al Municipio su fondo documental de cien años de historia empresarial.

Al hacer su participación ante este auditorio conformado en su mayoría por comerciantes miembros de CANACO, algunos de estos representando a municipios del interior, el gobernador Jorge Herrera destacó la importancia del testimonio documental existente sobre la forma de hacer negocios en Durango, por ello se refirió al Archivo Histórico de la CANACO Durango, como una herramienta de gran importancia, de consulta pública sobre la historia de la ciudad.

A la vez, exteriorizó su reconocimiento a la labor del sector empresarial en el Estado que ha dado resultados de crecimiento en generación de empleo y que posiciona a Durango por encima de la media nacional con más de 222 mil duranguenses con trabajo formal en este primer cuatrimestre.

De igual manera, Herrera Caldera informó que en lo que va de la administración se han creado cerca de 42 mil nuevos empleos, en los qué resalta la industria manufacturera de exportación.

El mandatario recordó los inicios del comercio en Durango y puso en relieve el que ahora se cuenta con todo un sistema de soporte electrónico que ha venido a beneficiar a los empresarios locales.

En su discurso, el presidente de la Confederación Nacional de Cámaras Nacionales de Comercio, dijo que entre los cinco sectores más importantes relacionados con la economía está el comercio al menudeo, que registra el mayor porcentaje en empleo entre micros, pequeñas y medianas empresas, por ello la importancia de invitar a los comerciantes a tener negocios formales, para que puedan disfrutar de los beneficios de la nueva Reforma como prestaciones y accesos a créditos y vivienda.

El presidente municipal de Durango, Esteban Villegas Villarreal, de entrada felicitó al dirigente de CANACO, porque le ha impreso un nuevo dinamismo al organismo cuando han pasado apenas algunos meses de su llegada y además, se comprometió a cuidar y conservar el archivo, que además de formar parte de la historia de Durango, servirá de apoyo para los futuros empresarios, así como documento de consulta a estudiantes y público en general.

El líder del comercio organizado de Durango, Jaime Mijares Salum, por su parte, reconoció el esfuerzo de la CONCANACO y del Gobierno del Estado para promover el comercio formal y brindar herramientas de soporte, a fin de facilitar la incorporación de nuevos empresarios y ajustarse al nuevo régimen fortaleciendo la economía de las familias de Durango.

De igual manera, explica que son 330 micro, pequeñas y medianas empresas las que le han apostado a la formalidad y se han hecho acreedoras a este apoyo en tecnología; "son beneficios con el apoyo del Instituto Nacional del Emprendedor, con la entrega de tabletas electrónicas que servirán para: Facturación electrónica, vender tiempo aire, llevar control diario de ventas, servicio móvil de pago con tarjeta bancaria, declaraciones SAT.

Explicó que los socios beneficiados recibirán capacitación de los jóvenes estudiantes del CONALEP.

Como antes se indica, en este marco también se realizó la firma de Convenio "Creación archivo histórico Ayuntamiento-CANACO".

Con la firma de convenio que cuenta como testigos de honor al gobernador Jorge Herrera Caldera y Enrique Solana Sentíes de CONCANACO, Durango cuenta con un compendio que servirá de apoyo para las futuras empresas.

Feria de la Salud atiende a Trabajadoras Sociales

Teniendo como sede la Facultad de Trabajo Social de la Universidad Juárez, se realizó la Feria de la Salud con el objetivo de promover una nueva cultura de cuidado, donde la directora de la unidad académica, Lorena Fabiola Martínez Zertuche, recibió a Felipe Asís González y Miriam Centeno, ambos por parte de la Dirección de Promoción y Supervisión en Salud, en representación de Juan Carlos Montoya, director de los Servicios de Salud en el Estado.

Ellos, acompañados de la directora de Extensión Universitaria, Patricia Piña, y personal administrativo de la Facultad, aseguraron que este es un gran beneficio para el alumnado, pues trae hasta las puertas de la institución los servicios necesarios para conocer su estado actual de salud y cómo prevenir diversas enfermedades.

Comentó la directora que "esta práctica tenía tiempo sin realizarse, y me da gusto que lo empiecen a tomar de ejemplo nuevas generaciones, tiene muchos beneficios, pues no tenemos que ir al Centro de Cancerología, aquí están las unidades, igual para recibir servicio dental, entonces aprovechen, pues son privilegiados de que la Secretaría de Salud acceda a prestar estos servicios".

Por su parte, Felipe Asís aseguró que se debe promover en la gente la nueva cultura de la salud, "y qué mejor qué traerles esta información para posicionar en la gente hábitos saludables para evitar enfermedades y no saturar el sistema de salud, traemos una muestra gastronómica de alimentación saludable, detecciones de Papanicolaou, VIH,

SE REALIZO la Feria de la Salud en la Facultad de Trabajo Social de la UJED.

POLICÍA ESTATAL ACREDITABLE

Ser policía es nuestro trabajo... Servirte nuestra vocación

(618) 130 24 51 y 130 24 53 @sspdgo

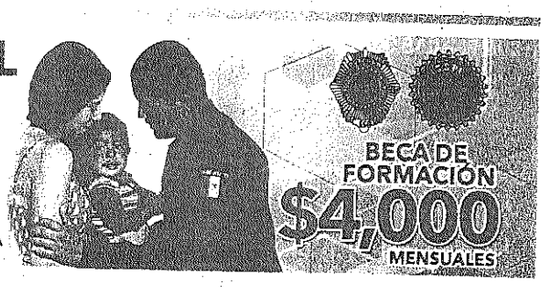

Preparan diversas actividades

Promoverán cuidado del medio ambiente

Abela Rodríguez Álvarez

El día 5 de junio se celebra el Día Mundial del Medio Ambiente motivo por el cual se llevarán distintas actividades en pro del medio ambiente durante el mes de junio bajo el lema de la efemérides "7 mil millones de sueños un solo planeta, consume con moderación", así lo mencionó Rigoberto Medina Herrera, encargado del despacho de la Secretaría de recursos Naturales (Seremat) en el estado de Durango.

"El mensaje es sencillo somos 7 mil millones de personas en el mundo y tenemos un solo planeta, muchos de los problemas que vivimos en la cuestión de medio ambiente y recursos naturales es que a veces nuestros consumos son inmoderados", dijo.

Precisó que seguimos siendo una sociedad consumista que está utilizando los recursos naturales de una forma voraz y no de manera sustentable, por lo que esta fecha implica realizar actividades que ayuden a socializar el cuidado del medio ambiente y la protección de nuestros recursos naturales.

En ese sentido después del día 8 de junio se realizará la tercera edición del Reciclatón de residuos peligrosos donde creen que sobreposarán la cifra recabada en 2014 de este tipo de residuos que fue de 60 toneladas.

Explicó que participarán iniciativa privada, la sociedad en general y las autoridades e instituciones de educación superior.

Apuntó que en unos días se dará a conocer el programa del Bosque Urbano donde se pretende recaudar 16 mil toneladas de papel que ya no está en uso y que puede utilizarse para reciclar papel y no utili-

Así mismo, refirió que se llevará a cabo un ciclo de cine ambiental, donde se exhibirán documentales en el Bebeleche alusivos al cuidado del medio ambiente con la participación de 200 instituciones educativas.

Agregó que habrá una exhibición de arte ambiental en colaboración con la WWF y la UJED que tendrán en muestra obras premiadas de dibujos en el palacio de los Bursa.

Para los jóvenes interesados en las tecnologías amigables con el medio ambiente también se dará la visita de técnicos expertos de la empresa Volvo quienes darán una plática a los estudiantes del ITD sobre vehículos híbridos y traerán al Estado algunos de estos ejemplares para que los observen trabajar los estudiantes.

Reciclaje de papel

En unos días se dará a conocer el programa del Bosque Urbano donde se pretende recaudar 16 mil toneladas de papel que ya no está en uso y que puede utilizarse para reciclar papel y no utilizar recursos naturales para realizarlo.

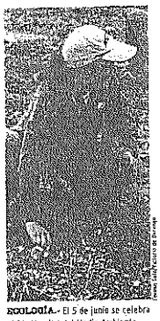

ECOLOGÍA.- El 5 de junio se celebra el Día Mundial del Medio Ambiente.

»LA PRESIDENTA del DIF Estatal, Tere de Herrera, entregó la remodelación del Centro de Formación y Desarrollo de la Familia Francisco Villa.

Entrega SEDIF remodelación del Centro de Desarrollo de la Familia Francisco Villa

Entrega SEDIF remodelación del Centro de Formación y desarrollo de la Familia Francisco Villa: maestros y alumnos del Centro de Formación y Desarrollo se mostraron muy agradecidos al ver su espacio de actividades en mejores condiciones, ahora este centro se encuentra totalmente remodelado para que los alumnos se desarrollen en alguno de los 22 talleres culturales, deportivos y formativos que se ofrecen al igual que el Club de Corazones Jóvenes para personas de la tercera edad.

El evento estuvo encabezado por la señora Teresa Alvarez del Castillo, presidenta de DIF estatal; por Lucero González Hermosillo, directora general de DIF; Angel Zúñiga Bacio, director de Desarrollo Familiar y Humano, la señora Hilda Alicia Quiñones Canales, coordinadora de los centros de formación, María Teresa Nevárez García encargada de este centro Francisco Villa, Pedro León Bernal maestro de Tae Kwon Do y la señora Mónica Hernández en representación de las madres y padres de familia quienes asisten de las colonias IV Centenario, Lucio Cabañas, División del Norte, Asentamientos Humanos, y alumnos del fraccionamiento Jardines, Hacienda de Tapias y las Alamedas.

La remodelación se realizó con una inversión de 326 mil 906 pesos recurso gestionado por la señora Tere Álvarez del Castillo, que sirvió para la adecuación de un vestidor, remodelación de diferentes áreas, recepción, oficinas, la iluminación LED, pintura interior y exterior. Por lo que esta remodelación, es una promesa cumplida por la visión de una gran mujer la señora Tere Alvarez del Castillo, así lo manifestó la señora María Teresa Nevárez García encargada de este centro.

El centro Francisco Villa inició actividades hace más de 20 años como Casa DIA, Centro Desarrollo Integral del Adolescente, donde se impartían talleres de gimnasia, aerobics y tae kwon do, donde el profe Pedro León Bernal ya impartía su clase de tae kwon do, el que ahora cuenta con más talleres para niños, jóvenes y adultos.

La señora Tere Alvarez del Castillo mencionó que este lugar es un centro de logros ya que tiene alumnos que han sobresalido en disciplinas como gimnasia y Tae Kwon Do, recientemente Pedro Sebastián León Núñez obtuvo medalla de oro en la Olimpiada Nacional que se llevó a cabo en Monterrey y anteriormente había obtenido 2 medallas de bronce, mientras que las niñas de gimnasia en su reciente participación obtuvieron un tercer lugar al representar al estado.

El sábado 6 y domingo 7 habrá Ley Seca por proceso electoral

Ante los comicios electorales que se llevarán a cabo el 7 de junio, habrá Ley Seca desde el sábado, de forma que ni restaurantes, bares, ni expendios podrán vender ningún tipo de bebida con contenido alcohólico, precisó Alfredo Andrade Gallegos, síndico municipal.

Indicó que en sesión de la Comisión de Hacienda del Ayuntamiento se discutiría únicamente, si se permitiría la venta de bebidas alcohólicas en bares y centros nocturnos el mismo domingo después de las elecciones, a las 20 ó 21 horas, o si se decidía que se reiniciara la venta a partir del lunes 8.

"Hay una petición que llega por parte del INE para que la Ley Seca sea tanto el día de la elección, como un día antes, de acuerdo a la Ley de Procedimientos Electorales, que marca en su artículo 300 que debe ser el día de la elección y el día previo", dijo.

El síndico municipal señaló que los eventos o espectáculos que estén programados para este fin de semana, ya dependerá de los empresarios u organizadores, si los efectúan o no; pero si para el sábado o el domingo, hay probabilidades de que la ley seca se pueda liberar el domingo después de las 20 ó 21 horas, pero eso es algo que ya determinaremos", precisó el síndico municipal Alfredo Andrade Gallegos.

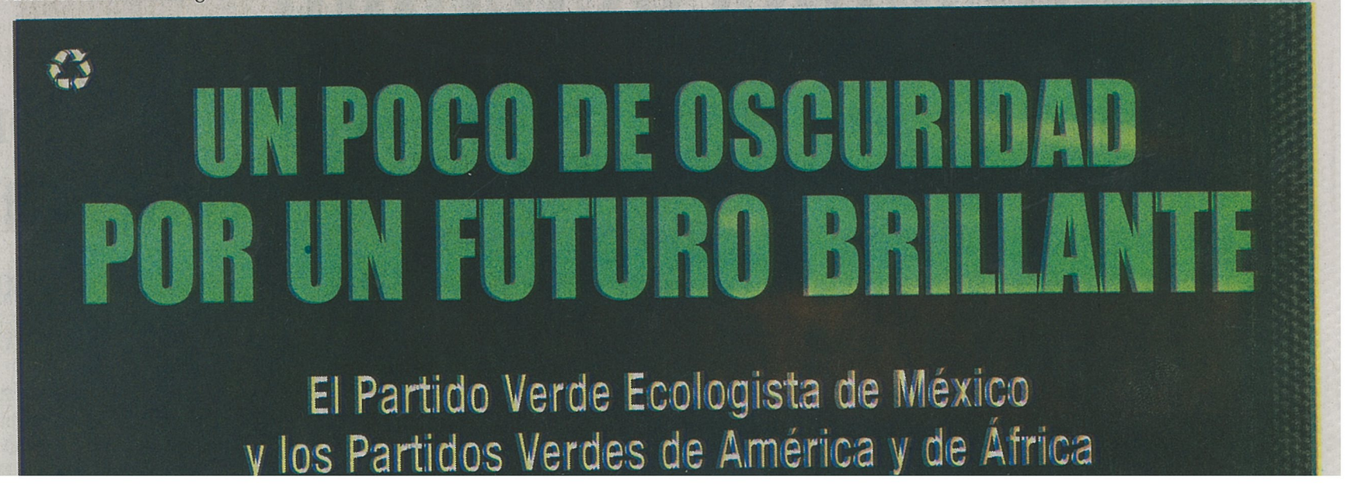

Esta edición consta de 48 páginas en siete secciones.

Directorio Nacional

Organización Editorial Mexicana

Mario Vázquez Raña †
Fundador
Paquita Ramos de Vázquez
Presidenta
y Directora General
Francisco Torres Vázquez
Director General Adjunto
Francisco Torres Cano
Director Nacional de Ventas
Jesús Sánchez Villarreal
Director Nacional de Administración
Pilar Ferreira García
Directora Nacional de Información
Antonio Rodríguez Demeneghi
Director Nacional División Papel
Ebodio Sánchez Rodríguez
Director Nacional de Tecnología
Jesús Mijares Vázquez
Subdirector Nacional División Papel
Rosa Ma. Carrera Kanafany
Directora Adjunta de Finanzas
Salvador Zúñiga Soberanes
Director Adjunto a Administración
Víctor Pimentel González
Director Adjunto de Recursos Humanos
Ricardo Ortega Camberos
Coordinador Nacional de Información
Raymundo Vázquez Jiménez
Coordinador Nacional de Campañas y Sorteos

El Sol de Durango

Joaquín Martínez Garza
Director Gerente
Jorge Ibáñez Ascencio
Subdirector
Ezequiel Rocha Gómez
Administrador
Guillermo Carreón Gómez
Jefe de Redacción
Pedro Rocha y Sida
Jefe de Información
Andrés Montesinos Celis
Jefe de Publicidad

El Sol de Durango. Edición Diaria.
Editor Responsable: Joaquín Martínez Garza.
Número de Certificado de Reserva Otorgado por el Instituto Nacional del Derecho de Autor: 04-2005-051817525500-101.
Número de Certificado de Licitud de Título: (14166).
Número de Certificado de Licitud de Contenido: (11759).
Domicilio de la Publicación: 20 de Noviembre 1910 Dte. Col. Guillermina, Durango, Dgo. C.P. 34270.
Impreso: Talleres de Cía. Periodística El Sol de Durango, S.A. de C.V., 20 de Noviembre 1910 Dte. Col. Guillermina C.P. 34270.
Teléfonos del Periódico: Dirección: 825-60-79. Conmutador: 811-21-00, 811-30-00, 811-50-10, Redacción: Ext. 1035 y 1104. Publicidad: Ext. 1035 y 1108.
Oficinas en México, D.F.: Guillermo Prieto No. 7 Conmutador: 55-66-15-11.
Nota: Las letras P al final de una información significan inserción Pagada.

Prohibida la reproducción total o parcial de las informaciones y material de esta edición, sin autorización previa de la Dirección. No se devuelven originales.

5 JUNIO, 9 PM
APAGA LA LUZ
MINUTOS
ACTO SIMBÓLICO PARA COMBATIR
EL CAMBIO CLIMÁTICO
VERDE
CANDIDATO A DIPUTADO FEDERAL DEL DISTRITO 1 OTNIEL GARCÍA NAVARRO, DURANGO, DURANGO.
INSERCIÓN PAGADA POR EL COMITÉ EJECUTIVO NACIONAL DEL PARTIDO VERDE ECOLOGISTA DE MÉXICO. RESPONSABLE DE LA PUBLICACIÓN: NANCY GABRIELA BAEZ NAJERA.

Aniversario. *Seis años de impunidad en caso ABC, ahora PGR anuncia nuevo plan de investigación.*

Caso ABC: condenan impunidad

AGENCIAS
México, DF.

En vísperas de que se cumpla un año más de la tragedia de la guardería ABC, registrada en Hermosillo, Sonora, donde murieron 49 bebés y 76 más resultaron lesionados, padres de las víctimas condenaron la impunidad en que se mantiene el caso, además, revelaron que la próxima semana la PGR dará a conocer un "plan de investigación".

Tras dar a conocer las acciones programadas para recordar el incendio en la guardería subrogada del IMSS, así como la situación jurídica en que se encuentra el trámi, padres y sus representantes del Centro Agustín Pro Juárez resaltaron que en marzo anterior la Comisión Interamericana de Derechos Humanos (CIDH) les notificó que estudia el caso.

Déficit. *Pemex acumule números rojos por 121 mil 916 millones de pesos en el periodo enero-abril.*

Pemex pierde 122 mil mdp

EL UNIVERSAL
México, DF.

Petróleos Mexicanos (Pemex) acumuló cuatro meses de forma consecutiva con déficit en su balance financiero presupuestal.

De acuerdo con el reporte de seguimiento de la empresa productiva de Estado y sus organismos subsidiarios, Pemex acumula números rojos por 121 mil 916 millones de pesos en el periodo enero-abril.

Como resultado o posible efecto de esta situación, la empresa redujo sus contribuciones al fisco, vía impuestos, derechos y aprovechamientos, en 47 mil 180 millones de pesos en los primeros cuatro meses del año en comparación con el mismo periodo de 2014.

Su principal problema sigue siendo la caída de los ingresos, dada la marcada reducción de los precios del crudo

Circulan 25 millones de armas ilegales

AGENCIAS
México, DF.

En México circulan por lo menos 25 millones de armas ilegales procedentes en su gran mayoría de Estados Unidos, de acuerdo con estimaciones de especialistas publicadas en el sitio The Daily Post, dedicado al análisis de la relación entre México y Estados Unidos.

Iñigo Guevara, analista en defensa y seguridad, y Eugenio Weigend, investigador sobre el tráfico de armas entre los dos países, aseguran que México está "inundado" de armas ilegales, sobre todo a partir de los años noventa.

Señalan que el gobierno mexicano ha asegurado 150 armas a la delincuencia, pero consideran que esa cifra puede ser "sólo la punta del iceberg".

Aseguran que las armas de fuego han tenido un efecto multiplicador en la violencia en el país y que las armas ilegales han fortalecido a los grupos delictivos, que han adquirido en el mercado ilegal desde rifles de asalto hasta, más recientemente, poderoso armamento tipo militar, con lo que han sobrepasado con facilidad a las policías locales y les ha permitido realizar sus "actividades depredadoras" como el secuestro, la extorsión y el robo a gran escala.

Los especialistas ven en el control de armas una política pública para contener a la delincuencia organizada.

Ingreso de armas. *Los especialistas estiman que entre 1990 y 1993 México acumuló 24.6 millones de armas ilegales.*

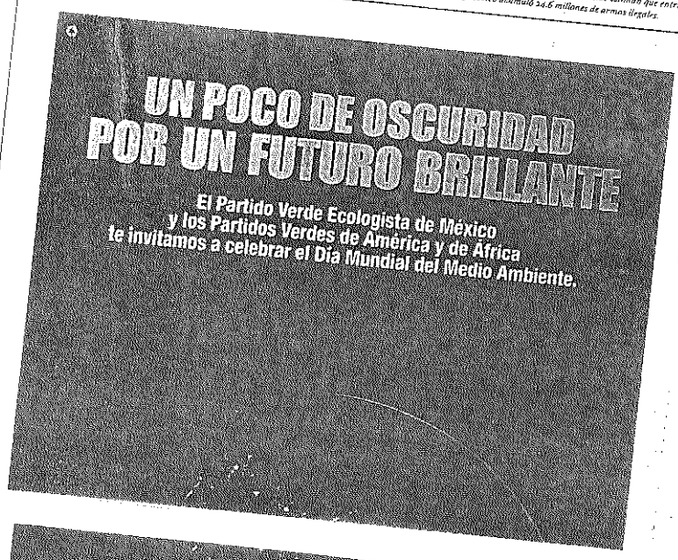

Empresas Turísticas, de la UAEM, programa reconocido por el Conacyt

ROSALBA FLORES VARGAS

La Especialidad en Administración de Empresas Turísticas que oferta la Universidad Autónoma del Estado de México es un programa que tiene reconocimiento del Consejo Nacional de Ciencia y Tecnología, a través del cual se forman profesionales en el ámbito turístico, considerado uno de los rubros más importantes para el desarrollo y la economía del país.

Reconocimiento

La especialidad, ofrecida por la Facultad de Turismo y Gastronomía junto con la Facultad de Contaduría y Administración, tiene duración de dos periodos lectivos, es decir, un año, y es la décimo primera promoción anual que se oferta.

La garantía que se ofrece al estudiante de esta maestría es que es un Programa Consolidado, que fue Reacreditado como Programa Nacional de Posgrado de Calidad, del CONACYT.

Objetivo

El objetivo es formar especialistas en administración de empresas turísticas, que tengan capacidad para la gestión de empresas de hospitalidad, de la restauración y del emprendimiento de negocios del rubro turístico.

En ese sentido, la idea es que quienes cursen dichos estudios puedan analizar el sector y el impacto que tienen en los diversos ámbitos como son el económico, social, cultural y político, para crear y desarrollar empresas en la materia.

Al terminar la carrera también tendrán habilidades directivas y de emprendimiento que permita la toma de decisiones, para optimizar los recursos y viabilidad de negocios de ese tipo.

Materias

Entre las materias que deberán cursar destaca el entorno de las empresas turísticas, información financiera para el turismo, dirección estratégica, administración del factor humano, habilidades gerenciales, estrategias de mercadotecnia turística, certificación turística y otras.

Fechas

Hasta el 18 de mayo del año en curso, se pueden entregar las solicitudes, documentos y pagar la preinscripción, a fin de que el próximo 26 de junio se entreguen los resultados del examen EXANI-III de CENEVAL o el Examen de Admisión de Estudios a Posgrado, además de la constancia de comprensión de textos en inglés.

El 3 de julio será dado a conocer la aceptación al programa, para que los estudiantes aceptados puedan inscribirse del 13 al 17 de dicho mes y puedan iniciar clases el 5 de agosto del mismo año.

e Polotitlán. Foto: Antonio Ramírez

las propuestas que he recibido y para que la gente sepa que Miguel Sámano será un diputado de tiempo completo, que realizara una profunda tarea legislativa, y en el ámbito de la gestoría no habrá descanso.

Tocar puertas para solucionar problemas

"Tocaremos, dijo, las puertas que sean necesarias para tratar de darle solución a los problemas de la población. Lo mismo acudiremos a las dependencias federales que a las del gobierno del Estado de México. Siempre estaremos al pendiente de las necesidades de los habitantes de este distrito.

UN APAGÓN
PARA DARLE LUZ A LA TIERRA

El Partido Verde Ecologista de México
y los Partidos Verdes de América y de África
te invitamos a celebrar el Día Mundial del Medio Ambiente.

5 JUNIO, 9 PM
APAGA LA LUZ
5 MINUTOS
ACTO SIMBÓLICO PARA COMBATIR
EL CAMBIO CLIMÁTICO

VERDE

CANDIDATO A DIP. FED. DTTO. 34 .
INSERCIÓN PAGADA POR EL COMITÉ EJECUTIVO NACIONAL DEL PARTIDO VERDE ECOLOGISTA DE MÉXICO. RESPONSABLE DE LA PUBLICACIÓN: NANCY GABRIELA BAEZ NÁJERA.

Marchan por la paz y en apoyo a fuerzas federales

POR MARTHA ELVA GONZÁLEZ

MÉXICO (OEM-Informex).- En apoyo a las fuerzas armadas y policiacas, a "los elementos caídos por cuidarnos y que nadie ve", en protesta contra la violencia en el país, en repudio al cártel de Jalisco y con la exigencia del combate a la violencia, la impunidad y la complicidad, unas mil personas participaron en la "Marcha por la Paz en México", del Ángel de la Independencia al Monumento a los Caídos, del Campo Militar Marte.

Convocada y encabezada por José Antonio Ortega, presidente del Consejo Ciudadano para la Seguridad Pública y la Justicia e Isabel Miranda, de Alto al Secuestro, dio comienzo con unas 300 personas, a las 10:40 horas de ayer, con oraciones y una manta que decía "Por la Paz en Jalisco y en todo México. El poder ciudadano para lograr el cambio. Repudiamos violencia, impunidad y complicidad".

A pesar de haber sido anunciada como marcha silenciosa, los clérigos y monjas participantes, oraron, a ellos se unió una escolta integrada por estudiantes y una banda militar, hombres montados a caballo con banderas de México y sables en mano, encabezaban al grupo.

Las religiosas sostuvieron la manta al frente y avanzaron sobre Paseo de la Reforma y levantaron la voz, "¡Ya basta de militares encarcelados por cumplir con sus tareas!" y "¿A nuestros soldados quién los defiende?", "Justicia para los militares caídos en la lucha contra la delincuencia", se leía también en las pancartas sostenidas por los asistentes.

Al filo de las 11:20, la marcha conjuntaba alrededor de 600 personas, entre representantes de organizaciones sociales y las familias de los militares y policías caídos en los enfrentamientos del primero de mayo en Jalisco y en otros operativos, vestidas de blanco.

En entrevista, Ortega dijo: "Se tenía como propósito y se cumplió, protestar contra la violencia en el país y apoyar a las fuerzas federales, que han caído en la lucha contra los criminales, la protesta es un apoyo a los que dieron la vida por México, a los que están luchando por construir esta paz, desde nuestras fuerzas armadas".

A pregunta sobre las críticas de más de 30 organizaciones a esta macha,

Ortega, respondió "las víctimas de las fuerzas armadas merecen nuestro respeto y solidaridad, requieren nuestro acompañamiento y apoyo, los que pierden la vida tienen que ser reconocidos y a sus familias tenemos que darles las gracias, nuestra solidaridad, apoyo y comprensión".

Recordó a quienes han participado en operativos desplegados, no sólo en Jalisco, sino en Tamaulipas, Sinaloa y Michoacán, "es terrible para las familias, ellos dan la vida por nosotros en enfrentamientos, eso es lo que la gente no ve".

Señaló que "la sangre de los caídos nos mueve a acompañar a sus familias, a solidarizarnos con ellas, a decirles que su esfuerzo no es inútil, que la sangre regada en el país tiene que fructificar para apoyar y acompañar a las fuerzas federales, fuerzas armadas, para que sigan en la lucha y juntos construir la paz".

Precisó: "La marcha es un llamado a la paz, para lograr un México sin violencia, un lugar donde se pueda vivir en paz y con tranquilidad y, a su vez, un llamado para repudiar la violencia, el narcotráfico, a los grupos criminales. "Somos más los mexicanos que amamos y queremos la paz y que queremos construir ese México, que soñamos y que no tenga secuestros, que no tenga homicidios dolosos, que no tenga violaciones, cobro de derecho de piso".

Los participantes arribaron al Campo Marte, poco después del mediodía y se dirigieron a la bandera monumental que se encuentra en las instalaciones militares, donde colocaron coronas de flores y mostraron pancartas y lonas, pidiendo por la paz en el país, luego entonaron el Himno Nacional.

Difundieron declaratoria

Al finalizar, las organizaciones sociales participantes difundieron la siguiente declaratoria:

1. Repudiamos la violencia que genera el Cártel de Jalisco Nueva Generación en el Estado de Jalisco, y consideramos muy grave y peligroso que ataque al Estado Mexicano.

2. Repudiamos la violencia en Jalisco, Michoacán, Guerrero, Oaxaca, Tamaulipas y en todo el país.

3. Nos solidarizamos con las familias de los nueve soldados y un agente de la Policía Federal que perdieron la vida en el cumplimiento de su deber el 1º de mayo de 2015 y recientemente, y con los heridos.

4. Manifestamos nuestra solidaridad con los familiares de las víctimas del crimen organizado en todo el país, policías, militares, marinos, adolescentes y ciudadanos en general.

5. Apoyamos las acciones que han realizado las Fuerzas Armadas para conseguir la paz en Jalisco y en México, y les pedimos seguir actuando con firmeza e inteligencia en la seguridad.

6. Exigimos al gobierno federal y a los gobernadores abatir la impunidad y erradicar la complicidad.

7. Convocamos a la participación y unidad de la sociedad civil, con realismo y esperanza para construir la paz y reformar la justicia. Familias, escuelas, iglesias, asociaciones, centros de trabajo, autoridades y medios de comunicación, todos debemos construir la paz.

UN APAGÓN
PARA DARLE LUZ A LA TIERRA

El Partido Verde Ecologista de México
y los Partidos Verdes de América y de África
te invitamos a celebrar el Día Mundial del Medio Ambiente.

5 JUNIO, 9 PM
APAGA LA LUZ
5 MINUTOS
ACTO SIMBÓLICO PARA COMBATIR
EL CAMBIO CLIMÁTICO

VERDE

CANDIDATA A DIPUTADA FEDERAL DEL DISTRITO 27 CAROLINA MONRROY DEL MAZO, METEPEC, ESTADO DE MÉXICO
INSERCIÓN PAGADA POR EL COMITÉ EJECUTIVO NACIONAL DEL PARTIDO VERDE ECOLOGISTA DE MÉXICO. RESPONSABLE DE LA PUBLICACIÓN: NANCY GABRIELA BAEZ NÁJERA.

ARCHIVO

No bajemos la guardia: ADARAC.

De autopartes

Insisten en detección de piezas robadas

Alondra Ávila/**Toluca**

Ricardo Moreno Cárdenas, presidente de la Asociación de Distribuidores de Autopartes y Refacciones (ADARAC), Valle de Toluca, pidió no bajar la guardia para detectar piezas robadas, sobre todo en negocios que operan en la zona conurbada con el Distrito Federal.

Lamentó que la inseguridad en la entidad, como en el resto del país continúe pegando de manera importante a los diferentes sectores económicos, entre los que se encuentran el de autopartes y refacciones. "Empresarios del ramo también están solicitando que los programas para detectar piezas robadas no cesen, sobre todo, en los municipios conurbados al Distrito Federal".

Enfatizó que este tipo de esquemas siempre serán positivos para el sector, porque la problemática se registra a nivel nacional, y desde los puertos, inclusive desde que envían la mercancía de Alemania u otros países.

Dijo que para nadie es un secreto que en el trayecto muchas piezas se pierden, lo cual representa un doble daño para las empresas, porque en algunos casos se trata de productos especializados para terminar de montar algún vehículo.

"Aunque la mayoría de las empresas opta por la compra de autopartes nuevas para el mantenimiento de sus flotillas, lo cierto es que hay mucha gente, principalmente mecánicos y revendedores, optan por el mercado negro donde los costos son muy bajos pero no existen garantías".

Muchas de las piezas -expresó- son de importación y por ello es indispensable mayor seguridad a nivel nacional, sobre todo, en las carreteras y autopistas que vienen de los puertos y por donde se trasladan las mercancías. Sin embargo, calificó de positivo que los operativos continúen realizándose, "porque necesitamos de una mayor seguridad, no solamente los empresarios, sino toda la ciudadanía, así como se aplica el Plan TRES también sería bueno implementar un plan para el transporte de carga". M

La Confederación Patronal de la República

Pide reconsiderar cancelación de evaluación docente

Redacción/**Estado de México**

La Coparmex consideró que bajo ninguna circunstancia puede dejarse de lado la evaluación docente, porque "lo que no se mide no se puede mejorar".

Lo anterior, ante la suspensión de las fechas previstas para la evaluación docente por parte de la SEP, el organismo recordó que "siempre hemos impulsado la evaluación docente y de los alumnos, como uno de los elementos clave dentro de la Reforma Educativa".

Mediante un comunicado, añade que las posibilidades de desarrollo del país dependen de elevar la calidad de la educación; "no podemos dar marcha atrás".

Por eso, sostuvieron que todo aquel docente que quiera ingresar, promoverse y permanecer en el servicio profesional debe necesariamente ser evaluado, a fin de detectar sus áreas de oportunidad y fortalecer sus conocimientos, además de capacidades.

"Nos encontramos en diálogo con la SEP para conocer las razones de la suspensión, y esperamos que a la brevedad den a conocer las nuevas fechas y plazos para llevar a cabo la evaluación".

Asimismo, la Coparmex reconoció a la mayoría de los maestros que sí quieren el cambio y la mejora de la educación, quienes trabajan en ello todos los días, conocen y esperan los beneficios de la evaluación para formar a los mexicanos del futuro.

Hicieron un llamado a todas las partes involucradas a privilegiar el diálogo por la nación, sin detener el progreso y consenso de las mayorías, "todos los actores debemos comprometernos con la implementación de la Reforma: maestros, sociedad civil, autoridades federales, legisladores, gobernadores y presidentes municipales".

Recordaron que como lo hicieron en conjunto con organizaciones de la sociedad civil en la iniciativa "El México que merecemos", la Confederación también insta a los candidatos a distintos puestos de elección popular, para que se comprometan públicamente a promover la aplicación de la evaluación a los docentes y hacer realidad la Reforma Educativa, para beneficio de todos los niños. M

5 MINUTOS SIN LUZ
POR UN PLANETA VERDE

El Partido Verde Ecologista de México
y los Partidos Verdes de América y de África
te invitamos a celebrar el Día Mundial del Medio Ambiente.

5 JUNIO, 9 PM
APAGA LA LUZ
5 MINUTOS
ACTO SIMBÓLICO PARA COMBATIR
EL CAMBIO CLIMÁTICO

VERDE

CANDIDATO A DIPUTADO FEDERAL DTTO. 11 ECATEPEC: PABLO BEDOLLA LÓPEZ.
INSERCIÓN PAGADA POR EL COMITÉ EJECUTIVO NACIONAL DEL PARTIDO VERDE ECOLOGISTA DE MÉXICO. RESPONSABLE DE LA PUBLICACIÓN: NANCY GABRIELA BÁEZ NAJERA.

Refrendaremos la confianza ciudadana: Miguel Sámano

ANTONIO RAMÍREZ

El contacto con la gente nos permite entender y estar al tanto de los problemas que existen en cada una de las comunidades de los municipios que integran el distrito, dijo Miguel Sámano Peralta, candidato del Partido Revolucionario Institucional a diputado local por el distrito XIV, con cabecera en Jilotepec.

Transformar inquietudes en soluciones

Al realizar actividades de proselitismo casa por casa en comunidades de Chapa de Mota, Sámano Peralta, agregó que una vez que sea diputado local, gracias al apoyo de la ciudadanía traducido en votos, materializará las inquietudes que le han manifestado a lo largo de toda su campaña en soluciones que beneficien a todos los habitantes.

Expresó que su trabajo, al visitar cada una de las secciones electorales, aún las más alejadas, le permitirá refrendar la confianza ciudadana en un partido que está comprometido con las causas de la sociedad, que trabaja de la mano con la gente y que honra su palabra empeña, cumpliendo a la gente con los compromisos contraídos.

IMPARTIÓ Víctor Humberto Benítez Treviño cátedra sobre la oratoria y su uso.

Coordinación para más seguridad

Abundó que para consolidar un estado más seguro y cuya calidad de vida sea mejor, se coordinará con los presidentes municipales, con los legisladores federales, con el gobierno federal y con el gobierno estatal para mejorar servicios como el alumbrado público, incrementar el número de patrullas y elementos policiacos para mejorar la seguridad de las familias, además de contratar más médicos e implementar un programa de mejora de vialidades y bacheo.

Gestor permanente

El candidato del PRI a diputado local por el distrito XIV será un eficaz y permanente gestor de las necesidades de la gente y para ello instalará una oficina de atención ciudadana en Jilotepec, la cual atenderá a la gente de lunes a viernes, de nueve a seis de la tarde y un día al mes ofrecerá consulta pública en cada uno de los municipios que integran el distrito.

A pesar de los aguacerazos, bajan accidentes carreteros

FERNANDO NOLASCO HERNÁNDEZ

Pese a los torrenciales aguaceros que se han dado en los últimos días, los accidentes vehiculares bajaron sobre el Paseo Tollocan y la carretera México-Toluca, sobre las Torres Solidaridad, en el tramo que comprende la colonia Buenavista en San Mateo Atenco, los percances se incrementaron debido al exceso de velocidad y por no respetar los señalamientos viales.

Graves

En este tramo, la Cruz Roja de Lerma, durante el último mes atendió 20 accidentes en los que resultaron nueve personas lesionadas, entre ellos, cinco de gravedad como consecuencia de la velocidad, falta de precaución y por no respetar la luz roja de los semáforos.

No respetan

Francisco Rodríguez Abarca, coordinador de socorros de la institución dijo que la vialidad de Las Torres, entre el acceso a San Pedro Tultepec y Bulevar Aeropuerto, se ha convertido en un punto rojo, debido a que en este ramo los conductores exceden los límites de velocidad.

Cultura

"Más que nada es la imprudencia, la ingesta de alcohol, nos hemos encontrado datos de imprudencia, se pasan el alto, no respetan el crucero como tal y eso es lo que genera, aunque ven el semáforo en amarillo, le aceleran para pasar y los que están en el otro sentido, pues todavía ni siquiera para el verde y, ya se están queriendo pasar la calle, es es la imprudencia en ambos sentidos". Charco

5 MINUTOS SIN LUZ
POR UN PLANETA VERDE

El Partido Verde Ecologista de México
y los Partidos Verdes de América y de África
te invitamos a celebrar el Día Mundial del Medio Ambiente.

5 JUNIO, 9 PM
APAGA LA LUZ
5 MINUTOS
ACTO SIMBÓLICO PARA COMBATIR
EL CAMBIO CLIMÁTICO

VERDE

CANDIDATO A DIP. FED. DTTO. 34

INSERCIÓN PAGADA POR EL COMITÉ EJECUTIVO NACIONAL DEL PARTIDO VERDE ECOLOGISTA DE MÉXICO. RESPONSABLE DE LA PUBLICACIÓN: NANCY GABRIELA BAEZ NÁJERA.

Caos en el DF por marcha de maestros disidentes

POR ABIGAIL CRUZ

MÉXICO (OEM-Informex).- Severos congestionamientos viales se registraron ayer lunes en la Ciudad de México, tras la marcha que llevaron a cabo maestros de la Coordinadota Nacional de Trabajadores de la Educación (CNTE), así como organizaciones sociales, para manifestar su rechazo una vez más a la Reforma Educativa y por la estabilidad laboral de los profesores del país.

La marcha realizada del Ángel de la Independencia a Bucareli estuvo conformada por maestros y dirigentes de entidades como Michoacán, Guerrero y Oaxaca.

Desde temprana hora de este lunes, cientos de automovilistas se vieron afectados para acudir a sus centros de trabajo, escuelas y negocios, debido a que los profesores de la CNTE arribaron en autobuses desde las primeras horas del lunes en la zona del Monumento a la Revolución.

Los profesores de la CNTE arribaron hacia la capital del país a través de distintas autopistas. Fueron varios los autobuses que se estacionaron sobre Avenida de la República y Paseo de la Reforma.

Pasando el mediodía, los profesores salieron de la explanada del Monumento de la Revolución y avanzaron hacia la Secretaría de Gobernación, provocando el malestar de trabajadores y automovilistas que por el cierre de calles y avenidas del primer cuadro de la capital del país, debieron esperar a que los integrantes de la CNTE concluyeran su marcha.

Las secciones de la disidencia magisterial que participarán son: 22 de Oaxaca, 18 de Michoacán, 14 de Guerrero, siete de Chiapas, 32 de Veracruz y nueve del Distrito Federal.

Inicialmente los maestros se congregarían en Plaza de la República y aunque estaba programada iniciar la protesta a las 10:00 horas, fue pasado el mediodía cuando los maestros salieron hacia el Ángel de la Independencia, para unirse con otras organizaciones sociales.

Posteriormente se desplazaron sobre carriles centrales del Paseo de la Reforma, en dirección al oriente y siguieron por avenida Morelos para llegar a la calle de Abraham González, o en su caso Bucareli, donde permanece en plantón el Movimiento Antorchista.

Al concluir la protesta de la disidencia del magisterio acordaron movilizarse en la capital del país el próximo miércoles tras concluir un primer encuentro con funcionarios de la Secretaría de Gobernación, sin alcanzar acuerdos sobre sus demandas.

Rubén Núñez Ginés, secretario general de la Sección 22 de Oaxaca, informó que consultarán a sus bases la falta de respuesta al pliego petitorio entregado el 1 de mayo, para valorar si modifican o no, su plan de acción previo a la jornada electoral de este 7 de junio.

Por la tarde, los maestros reanudarán su sesión permanente de su asamblea nacional representativa, donde determinarán si se convoca a diversos actos de protesta.

Luego que sostuvieran una reunión al interior de la Secretaría de Gobernación, los mentores y el contingente magisterial inició la marcha para retornar a su campamento en el Monumento a la Revolución, donde se prevé que permanezcan los próximos días.

Previo a la reunión, los dirigentes de Oaxaca, Rubén Núñez Ginés; del Distrito Federal, Enrique Enríquez; Michoacán, Juan José Ortega Madrigal; Guerrero, Ramos Reyes y de Chiapas, Adelfo Alejandro, insistieron en que dependería de la respuesta que diera el gobierno federal "y de la valoración de la base, como se determine el plan de acción en los próximos días".

5 MINUTOS SIN LUZ
POR UN PLANETA VERDE

El Partido Verde Ecologista de México
y los Partidos Verdes de América y de África
te invitamos a celebrar el Día Mundial del Medio Ambiente.

5 JUNIO, 9 PM
APAGA LA LUZ
5 MINUTOS
ACTO SIMBÓLICO PARA COMBATIR
EL CAMBIO CLIMÁTICO

VERDE

CANDIDATA A DIPUTADA FEDERAL DEL DISTRITO 27 CAROLINA MONROY DEL MAZO, METEPEC, ESTADO DE MÉXICO
INSERCIÓN PAGADA POR EL COMITÉ EJECUTIVO NACIONAL DEL PARTIDO VERDE ECOLOGISTA DE MÉXICO, RESPONSABLE DE LA PUBLICACIÓN: NANCY GABRIELA BAEZ NÁJERA.

esasa
EMPRESA EN GIRO DE COMEDORES INDUSTRIALES SOLICITA
AUXILIARES DE COMEDOR
EXPERIENCIA NO NECESARIA
LABORAR ZONA TOLUCA (AV. ISIDRO FABELA)
RUMBO A PALMILLAS
¡¡CONTRATACION INMEDIATA !!
VIVAN ZONAS ALEDAÑAS: PALMILLAS, CALIXTLAHUACA, SAN PABLO AUTOPAN, EL TECOCTE, ALMOLOYA DE JUAREZ, 5 DE MAYO, SANTA CRUZ ATZCAPOTZALTONGO
Se encuentran a menos de una hora de traslado a la unidad.
GTE DE UNIDAD
Experiencia de 2 años en comedores industriales preferentemente Carrera Técnica y/o Lic. Alimentos-Bebidas, Gastronomía, Turismo, Nutrición y/o afín
MAYORA Y/O COCINERO
EXP. EXCLUSIVAMENTE EN COMEDORES INDUSTRIALES, MANEJO DE VOLUMEN, HABER TRABAJADO BAJO RECETAS ESTANDARIZADAS, CONOCIMIENTO DE DISTINTIVO H.
OFRECEMOS
- PAGO SEMANAL
- PRESTACIONES DE LEY
- BONOS DE PERMANENCIA
- EMPLEADO DEL MES
- ALIMENTOS
- UNIFORMES
- PLAN DE CARRERA

INTERESADOS COMUNICARSE AL 72 23 54 54 18 Y/O CONMUTADOR 01 55 56407980 56409552 CON LIC. YOLANDA VICTORIA PARA CONCERTAR LA CITA PARA ENTREVISTA. Enviar curriculum al e-mail yola.victoria@esasa.com.mx

Un caos, tianguis dominical de San Jerónimo Chicahualco

Vecinos exigen la reubicación del mercado

POR ALMA RÍOS

Además de generar inseguridad, condiciones de insalubridad y caos vial, el tianguis dominical que se instala en la calle 5 de Mayo de la comunidad de San Jerónimo Chicahualco, también ocasiona pleitos entre comerciantes y habitantes de la zona, así lo denunciaron los vecinos afectados, quienes -una vez más- le exigieron al gobierno municipal reubicar el mercado.

Los afectados argumentaron que desde marzo han solicitado a las autoridades delegacionales y municipales solucionar este problema, pues ya no soportan el robo de autos, las heces fecales que dejan las personas en la vía pública a falta de sanitarios, problemas de salubridad por los desechos que los vendedores tiran en las coladeras, así como las groserías de los vendedores, que incluso han ocasionado riñas.

"Todos los tianguistas toman cada ocho días, entonces si está prohibida la venta de cerveza y pulque, por qué toman ellos. El señor ya estaba tomado y con el diablo daña mi camioneta, entonces fue que le reclamé y se puso agresivo, traía picahielo en la mano", platicó Arturo Arcos, habitante.

"Luego amarran sus lonas en las ventanas, donde puedan, atraviesan los lazos en nuestra casa, rompen las láminas, hacen muchos daños y se apoderan de la calle", añadió.

"Una vez el señor de la barbacoa se agarró a golpes con mi papá, porque mi mamá iba pasando en la privada y le aventaron la camioneta, llegaron a los golpes", relató Rosa María Morán, vecina.

"Tiran restos de grasa y agua sucia en los locales, lo que ha causado que las coladeras se tapen", se quejó Rocío Arcos, lugareña. Los afectados comentaron que el mercado también provoca caos vehicular debido a la reducción de carriles en las calles aledañas que son invadidas por los puestos, y representa un peligro para las familias que viven en la región debido a que los comerciantes no adoptan las medidas de protección civil necesarias y utilizan quemadores y parrillas con conexiones inseguras.

FOTO: MARIANO SORIANO

Los afectados platicaron que a sus 28 años, el tianguis dominical ha crecido exponencialmente, debido a que cada vez son más los comerciantes foráneos que se establecen en la zona todos los domingos. A su parecer, los más de 100 vendedores del tianguis pueden ser reubicados en calles como la 16 de Septiembre o la parte frontal del parque.

Los inconformes refirieron que a pesar de haber entregado al director de Normatividad del ayuntamiento, César Amador López Moreno, varios escritos -firmados por más de 40 vecinos - no ha solucionado su problema.

Comentaron que por trabajos de mantenimiento de la calle, el mercado no se ha colocado los últimos domingos, pero hay mucha probabilidad de que regrese. Informaron que López Moreno se comprometió a que el tianguis no se establecerá nuevamente en la calle 5 de Mayo, mientras que no se determine una solución antes del 21 de junio, durante una reunión con los vecinos.(S)

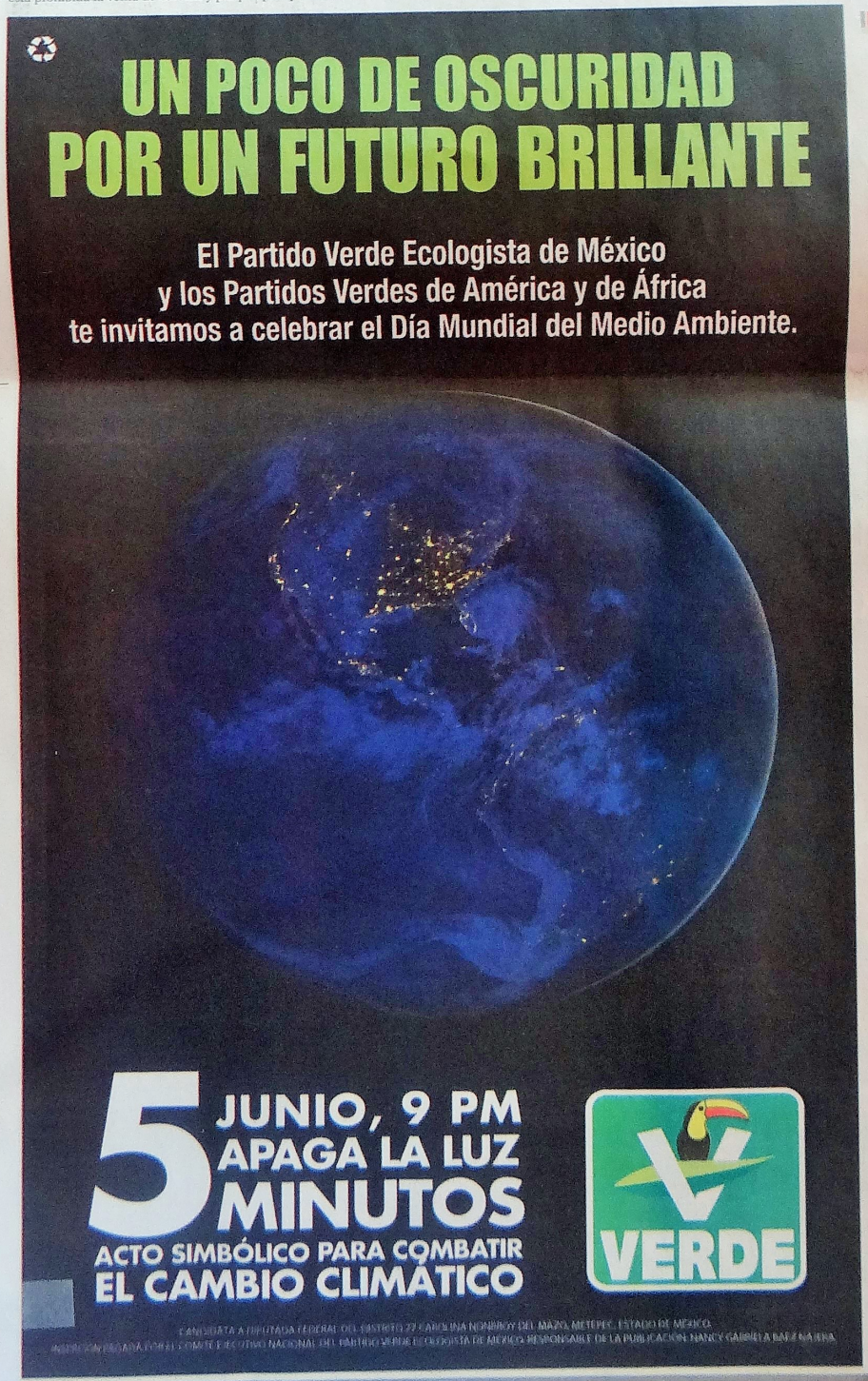

Reportan taxistas pérdidas millonarias por unidades robadas

Refieren hasta 700 mil pesos al mes

POR LEONOR SÁNCHEZ SÁNCHEZ

Alrededor de 700 mil pesos es el monto que ascienden las pérdidas mensuales de la Agrupación de Taxistas Unidos del Estado de México, A.C. por robo de unidades nuevas, señaló el presidente de la organización, Osvaldo Martínez González.

El líder denunció los constantes asaltos con violencia de que han sido víctima sus agremiados, de enero a la fecha, pues siguen robando los vehículos nuevos, "ante la complacencia de las autoridades que no han hecho nada por frenar la situación".

Martínez González manifestó su preocupación porque les han robado unidades que apenas tienen un mes de haber sido adquiridas y el costo por unidad es de alrededor de 230 mil pesos a crédito, por lo que al ser despojado el concesionario, se queda con una deuda y sin posibilidad de poder trabajar.

El representante de los taxistas comentó que los ataques no sólo se han cometido en Toluca, sino también en Metepec, o vialidades como Alfredo del Mazo, López Portillo, San Cristóbal Huichochitlán y Tres Caminos.

Aseguró que por dicha situación ya levantaron las denuncias correspondientes, "pero hasta ahora las autoridades responsables de la seguridad y del transporte o no han querido o no desean ayudarnos a que nos sean devueltas nuestras unidades".

La situación que viven muchos concesionarios es lamentable, dijo, porque, en principio enfrentan compromisos bancarios obligados por las autoridades, quienes han exigido que la adquisición de vehículos sea de esa manera, y en segundo lugar porque las condiciones económicas prevalecientes en la sociedad no son las mejores, haciendo más difícil la actividad.

El robo mensual que el líder estimó fue de dos a tres vehículos por mes, y lo más grave es que a pesar de contar con tecnología de punta, como puede ser el localizador satelital, los GPS, simplemente se han encontrado a cinco o 10 cuadras de donde ocurre el asalto.

Martínez González consideró que quienes se están dedicando a la sustracción de unidades pueden ser bandas perfectamente organizadas, que se han especializado en vehículos, sobre todo porque ha sido peculiar que con facilidad encuentren el GPS de las unidades.

Otro problema que enfrentan es el de los seguros, porque "no están sirviendo de nada", aunado a que ningún vehículo han podido recuperar, particularmente los de la marca Tsuru.(a)

HÉCTOR BRISEÑO

■ "No ha sido fácil el camino al andar", asegura la aspirante a diputada federal

Ante miles de personas, llama María del Sol, candidata de Morena, a votar por el cambio

■ "Aquí hay gente leal, con principios, que tiene una esperanza", asevera en la colonia Zapata

"No ha sido fácil el camino, se hace Morena al andar", señaló María del Sol Salgado Pineda, candidata a diputada federal por el noveno distrito, en su discurso ante unas mil personas reunidas en las canchas de la colonia Emiliano Zapata, con la presencia del líder nacional de Morena, Andrés Manuel López Obrador, el miércoles por la tarde.

Salgado Pineda convocó a los asistentes a votar por el cambio.

Recalcó que las personas reunidas en la colonia Zapata para acudir al acto de Morena, lo hacían por convicción, con deseo de trabajar por la libertad, la justicia, la democracia y que se respeten los derechos humanos, especialmente de los más desprotegidos.

Puntualizó que "aquí hay gente leal, con principios, que tiene una esperanza en el cambio".

Entre sus planteamientos, señaló que Morena se ha planteado la liberación de los presos políticos, entre ellos, la comandanta de la policía comunitaria de Olinalá, Nestora Salgado García; así como del vocero del Consejo de Ejidos y Comunidades Opositores a la presa La Parota. Propuso legislar por retirar la pensión que reciben los expresidentes de la República, porque haya mayor transparencia y honradez en el manejo de las cuentas públicas, así como para echar atrás las reformas estructurales, y especialmente porque el petróleo no se entregue a la inversión extranjera.

Otro de los candidatos de Morena, al distrito nueve local, Silvestre Arizmendi, manifestó que "es momento de cerrar el paso a los políticos de siempre. Está en juego el futuro de nuestras familias, de nuestros hijos, de nuestro país".

Hay riesgo al final de la campaña por la delincuencia, dice Navarrete

ROBERTO RAMÍREZ BRAVO

El dirigente nacional del PRD, Carlos Navarrete Ruiz, afirmó que en la última etapa de la campaña hay un riesgo real en materia de seguridad en Guerrero.

En entrevista con *La Jornada Guerrero,* el dirigente señaló que si bien calificó como incidente menor el acto en que individuos armados encañonaron al candidato de Movimiento Ciudadano, fue porque realmente no pasó a mayores, pero después hubo acontecimientos que pasaron a mayores con el asesinato de un candidato del PRI y levantones a dos del PRD, lo cual "nos mostró con claridad que los delincuentes no respetan banderas políticas ni siglas partidarias. Los delincuentes quieren control territorial, y a quien se los disputa, lo enfrentan.".

Señaló que en ese sentido, la candidata del PRD, Beatriz Mojica Morga, si llega a la gubernatura, tendrá que diseñar una política pública para atender las causas y las consecuencias de la violencia.

Violencia el principal riesgo

La violencia, dijo, es producto de muchos factores: del atraso de años, de la falta de inversión, del afincamiento de grupos delictivos en territorio guerrerense, "y hoy es el principal riesgo que tenemos en Guerrero. Es un riesgo. Sin duda alguna es un riesgo. De todos los estados de la república, el que mayor riesgo tiene es Guerrero en esa materia".

Expresó que la entidad no podrá crecer económicamente si se mantiene al violencia y la tensión, lo cual "no es un buen mensaje para los inversionistas, los vacacionistas, los turistas" pues del turismo dependen cientos de miles de familias guerrerenses. Detonar otras áreas de la economía, es válido, pero el turismo tiene que ser fortalecido, y el turismo se ve afectado seriamente por la violencia y las malas noticias de Guerrero, dijo.

A ESTOS PARTIDOS LES DA MIEDO
COMPETIR CONTRA EL VERDE

PRD PAN morena

Estos tres partidos políticos ruegan al INE para que le quite el registro al **PARTIDO VERDE** y no pueda participar en las próximas elecciones.

Su argumento es que no fue correcto que nosotros los diputados del Verde hayamos pagado informes de trabajo en televisión, donde señalamos que cumplimos las propuestas que hicimos en el 2012:

1. Vales de Medicinas
2. No a las cuotas escolares obligatorias
3. Circos sin animales
4. Cadena perpetua a secuestradores
5. El que contamina paga y repara el daño

Para ellos esto es tan grave, como para que el Partido Verde desaparezca.

Nosotros decimos que lo grave es que ellos no cumplan sus promesas de campaña y que no gasten el dinero que les da la Cámara de Diputados para difundir su trabajo, porque creemos que se lo roban.

La verdad es que les da miedo competir contra **EL VERDE** en la próxima elección y aunque no les guste...

VAMOS A LLEGAR
MÁS FUERTES QUE NUNCA

ATENTAMENTE

LXII LEGISLATURA
CÁMARA DE DIPUTADOS

Dip. Arturo Escobar y Vega
Dip. Carlos Octavio Castellanos Mijares
Dip. Ernesto Núñez Aguilar
Dip. Javier Orozco Gómez
Dip. Rosa Elba Pérez Hernández
Dip. Ana Lilia Garza Cadena
Dip. Enrique Aubry de Castro Palomino
Dip. Gabriela Medrano Galindo
Dip. Martha Edith Vital Vera
Dip. Rubén Acosta Montoya

INSERCIÓN PAGADA

Responsable de la publicación Sergio Alarcón Hernández

GTO. 00501

PORQUE SOLO UNA MAMÁ CONOCE BIEN A OTRA MAMÁ.
SABEMOS LO QUE ESTE DÍA SIGNIFICA PARA TI.
Felix Día de las Madres te desea...
Irma GUTIÉRREZ
DIPUTADA FEDERAL DISTRITO 23
PRI
VOTA 7 DE JUNIO

La ciudadanía de Cortazar, pide seguridad: Filiberto Rodríguez

Eugenio Amézquita

Hay otros apartados como obra pública, de cultura, del deporte, de programas de ecología; ya hay propuestas muy claras, aunque dijo que lo más importante es trabajar, pero cerca de la gente., señaló el candidato del PRI a la alcaldía de Cortazar, Filiberto Rodríguez Martínez.

Indicó que con trabajo hasta y cercano a la gente, se puede lograr y abatir los problemas.

La respuesta de la gente es muy positiva, porque se les había de trabajo y porque se sabe que las otras personas, que también aspiran a la alcaldía, hablan de cosas irreales.

Como no conocen la administración pública, hablan de traer traer, pero no pueden consolidar proyectos, sin siquiera conocer qué existe en la administración pública.

Por ahí hay un candidato, dijo, que anuncia que ha gestionado todo lo que se ha hecho, pero la actual administración está haciendo obras que jamás se habían propuesto, la infraestructura subterráneo, como es el agua y drenaje.

Incluso, en la comunidad Nuevo Merino, es una comunidad que nunca había tenido agua, aunque siempre se la prometieron, pero es hasta ahora en que se les lleva la tubería y se construye un tanque elevado.

Estas obras no son electoreras, pero son obras que benefician a los que menos tienen.

Filiberto Rodríguez Martínez.

CONSOLIDACIÓN

Luego indicó que el proyecto de ser alcalde, es consolidar los empleos y obra pública, consolidar el parque industrial, con la venida de universidades y de centros culturales en la parte norponiente del municipio.

Y se tiene la confianza de que se instale en Cortazar una de las empresas más grandes de acero, así como escuelas de capacitación con el perfil de armadoras, como la VW, en cuanto a empleos.

Dijo que ya se pagan los terrenos a los ejidatarios para el parque industrial y consolidarlo, aunque por ahora no hay todavía infraestructura, aunque editen los planos con los trazos de lo que serán los bulevares. Hay 380 hectáreas con las que ya se puede trabajar, aunque el proyecto es para 800, aunque dijo que la zona es poco agrícola, porque son terrenos poco laborables y bien sirven para la industria y será un punto detonante para el municipio. También se instalará una clínica de alta especialidad, el sanatorio ya está perfilado de que se instalará en Cortazar, y en cuanto a Seguridad Pública se solicitará que los interesados cuenten con cartilla liberada y la prepa terminada.

Dijo que en su recorrido en busca del voto, la ciudadanía lo primero que pide es seguridad, y como segundo lugar, las obras que se hicieron en administraciones anteriores, que fueron mal hechas y con del rechazo de la gente.

Uno de estos casos es el parque Lineal Casuarinas que actualmente se encuentra en litigio, porque fue una obra de ocurrencia, porque es una obra que inunda toda la colonia Rosales.

Después les pavimentaron calles en donde tienen encharcamientos serios, pues el drenaje en mal estado, hace subir el agua pluvial hasta 40 o 50 centímetros, fueron obras que se hicieron, pero ahora no se pudieron arreglar, porque están en litigio.

El parque lineal Casuarinas se hizo en terrenos privados, no se consiguió ningún permiso, hay demandas y el clamor de la gente porque es la parte sur del municipio que baja del Cerro Colorado.

El parque lineal es grande que hasta para limpiarlo es casi imposible, porque en vez de entubarlo, abrieron una canaleta para meter jardineras y ahora es un problema de salud pública.

Ahora, como fue posible, se le dio cauce las aguas para sacarlas por otro lado, pero es muy difícil, porque primero se tiene que definir cómo va a quedar jurídicamente y después trabajar.

El canal tiene un derecho de vía federal y el que corría desde el cerro, fue tapado y una colonia y ahora ya se abrió, porque se registraban inundaciones en la parte sur de la zona urbana y como esta, hay muchas otras.

Por ejemplo, los accesos a las comunidades constantemente se le aplicaba chechu, en lugar de aplicarles una carpeta gruesa para que duren como mínimo 20 años.

Ahora lo que hace esta administración es rehabilitación de calles, y refirió que los trabajos que se hicieron no son "electoreros" pero es una de las administraciones a nivel estado, son de las mejores en costo-beneficio.

Aunque también, esta administración no orden, incluso el plan de reordenamiento municipal, ya fue hecho para que tenga duración unos 33 años, y fue aprobado por el Planeg, por el Instituto de Planeación del Estado.

Y ahora, lo que se haga de ahora en adelante ya no se podrán cambiar, porque deberán regir por un plan de Reordenamiento.

GTO. 00558

¡Apoya la CNC nacional a los candidatos de Guanajuato!

Empieza en Salvatierra

la recuperación de Guanajuato para el PRI

Manuel Cota Jiménez, líder nacional de la Confederación Nacional Campesina refrendó el compromiso de que los candidatos del PRI y la CNC seguirán dando resultados positivos a la ciudadanía.

"Cada campaña los electores tienen confianza en el PRI y renuevan la esperanza, esa esperanza que hoy descansa en nuestros candidatos a presidentes municipales y diputados locales y federales, porque la gente tiene la esperanza de que en Guanajuato y los municipios y distritos se tenga un nuevo gobierno, uno diferente, por eso hoy los acompañamos". Manuel Cota Jiménez.

Más de mil quinientas personas acompañaron a los candidatos cenecistas a presidentes municipales y diputados locales y federales.

"La bancada campesina en el congreso federal, seguirá apoyando el esfuerzo del presidente en las reformas que le darán más vigor al campo, y la vida no solo es política, es servicio y resolver los problemas a la gente".

"Hace treinta meses, los priistas teníamos que tocar muy fuerte la puerta de la presidencia de la República, era necesario tomar las oficinas, había que gritarle fuerte al gobierno, hoy el PRI está cumpliendo al campo, y vamos a seguir cumpliendo con las reformas estructurales".

"Voy a regresar a Guanajuato en unos pocos meses a la toma de protesta de quienes hoy son candidatos, y que le cumplan al pueblo, sigan haciendo equipo, sigan juntos y unidos, estoy convencido de que también regresaré en menos de 40 meses para el rescate de Guanajuato para el PRI".

Publicidad pagada por el partido político

Sobreviven sin agua 15 días en El Refugio

POR REDACCIÓN

Vecinos de la calle Formosa en la Colonia El Refugio aseguran que desde hace 2 semanas, el agua potable escasea. Roberto Rosiles Álvarez, titular de la IAPAMI, señaló que la falta obedece al tandeo que se aplica en la zona para garantizar el abasto del vital líquido a todas las familias.

Como a eso de las 11 de la noche ya no sacamos nada [illegible], eso lo empezamos a ver desde hace unas 2 semanas, tenemos que estar al pendiente para prevenirnos con cubetas y [illegible]", platicaron colonos de la calle Formosa.

Desde hace 15 días las amas de casa, invierno que ingresan para poder preparar los alimentos, lavar la ropa, casas, platos, asear sus hogares y prever agua potable para la [illegible] personal de sus familiares.

A veces duramos el día la presión del agua se baja porque, [illegible]

formado a qué se debe la falta de agua".

Hay tandeos pero IAPAMI no avisa

Al hablar de la problemática, Humberto Rosiles Álvarez, titular del organismo operador del agua, explicó que no sólo en la Colonia El Refugio sino en toda la zona, se implementó el sistema de tandeo a fin de garantizar el líquido a todas las familias.

"El tandeo se realiza de 5 de la mañana a 5 de la tarde, se realiza por cuestión de operatividad, para que los vecinos que se ubican más alejados de la toma, del pozo, también cuenta con el servicio para que se garantice el suministro a todos los vecinos.

"El tandeo se realiza no nada más en esta colonia sino en varias colonias de la zona y en otros puntos de la ciudad".

Invito a los colonos de la Colonia El Refugio a acudir a las oficinas de la IAPAMI para que expongan su situación, se inte-

VECINOS DE la calle Formosa, aseguraron que la presión del agua es muy baja y en ocasiones no pueden almacenar el líquido en sus tinacos o cisternas.

URIANGATO

Supervisan obra de CECYTE en Uriangato

Estudiantes reciben clases, por el momento, en instalaciones del ITSUR

Redacción

URIANGATO, Gto.- El Colegio de Estudios Científicos y Tecnológicos (CECYTE) del estado de Guanajuato inició labores en Uriangato en instalaciones prestadas por el ITSUR; actualmente tiene una matrícula de 163 alumnos, en el turno vespertino.

Se espera que para el próximo ciclo escolar que iniciará en agosto, ya cuente con instalaciones propias, para atender a la matrícula de 163 alumnos y dar servicio al cuerno a 120 más que han manifestado su firme interés por ingresar a la institución.

Autoridades educativas y municipales realizaron una visita para la supervisión.

La comitiva fue encabezada por el secretario de Educación, Eusebio Vega, el director general de CECYTE Guanajuato Tomás López, el director de INIFEG Pedro Pereda, el alcalde Luis Ignacio Rodles, además de alumnas y alumnos, padres de familia y docentes de la institución, así como representantes de la sociedad.

El secretario de Educación, Eusebio Vega, resaltó la importancia de que los jóvenes tengan todo el apoyo para continuar sus estudios y que cuenten con instalaciones dignas y adecuadas para su formación integral.

Precisó que en esta etapa los jóvenes consolidan su personalidad, la adquisición de conocimientos, la seguridad personal y la proyección para su futuro. Por ello, expresaron el presente y el futuro para el desarrollo de Guanajuato.

SALVATIERRA

Trabajan habitantes de El Sabino por mejor espacios en su comunidad

El grupo ha organizado actividades de esparcimiento, culturales y deportivas

Kara García

SALVATIERRA, Gto.- Con la finalidad de impulsar la participación social y las tradiciones en la localidad de El Sabino un grupo de personas está realizando una serie de actividades para que las nuevas generaciones tengan una mejor comunidad, además de contar con espacios mejorados para llevar a cabo diferentes disciplinas deportivas.

Andrea Ojeda, quien es originaria de la comunidad de El Sabino, señaló que el principal objetivo del comité es rescatar los espacios recreativos de la comunidad, tales como el jardín principal, las áreas deportivas, para que los jóvenes puedan practicar las diversas disciplinas.

"Nosotros lo que deseamos es que con este tipo de acciones que realicemos los niños y jóvenes crezcan con otra visión, conozcan la cultura y retomemos las tradiciones que nos hacen diferentes a los demás".

Asimismo señaló que las personas que conforman esta asociación civil tienen un amplio conocimiento y todos tienen la finalidad de fomentar eso a la ciudadanía, es por eso que han logrado conjuntar diversos proyectos, pero para poder realizarlos necesitan el apoyo de los salvatierranos y se dé un crecimiento mayor.

María Teresa Romo Ruiz dijo que la parte primordial que movió a este grupo de personas es impulsar la participación social, se empoderé de sus tradiciones, que las nuevas generaciones crezcan con valores, que desarrollen su intelecto y aporten nuevos proyectos que mejoren el crecimiento de la localidad.

"Queremos que la gente nos conozca y se una a la noble causa, nosotros no tenemos ningún fin político, simplemente estamos a favor del desarrollo y de la participación ciudadana. Hasta el momento el único apoyo que nosotros recibimos es por parte de presidencia municipal es uno de nuestros pilares y de los habitantes, pues mientras ellos piensen que nuestra aportación es valiosa seguiremos adelante buscando lo mejor para todos".

Además mencionó que están buscando la posibilidad de gestionar proyectos con el gobierno estatal, federal y del apoyo de los colignatos mediante proyectos productivos que ellos ya han realizado.

La primera actividad que desempeñaron fue el 17 de mayo en donde se presentaron con los habitantes y tuvo lugar en el jardín principal dando inicio a las 10:00 de la mañana con la radiodifusora Ranada "Complacencias al instante", el cual tuvo como propósito que la gente revivara los años de antaño cuando los radioescuchas solicitaban una canción, mandaban una dedicatoria y promocionaban sus negocios. Durante el arranque se hicieron tres rifas y con lo recaudado se adquirirán unos árboles para adornar el jardín principal.

El segundo evento que hicieron fue el 24 de mayo con un rodada de bicicletas e hicieron un recorrido por las calles principales del Sabino, contaron con el apoyo de patrocinadores que hicieron favor de donar juguetes para los niños, algunos negocios otorgaron algún producto para hacer una rifa y recaudar fondos monetarios para continuar con la adquisición de árboles que serán de tipo arrayanes.

El comité Sabino de dicha localidad está desarrollando actividades de esparcimiento, cultura y deportivas para fomentar e impulsar la participación social.

Agregó que el domingo 31 de mayo se tiene preparado otro actividad que será con el apoyo de Casa de la Cultura y Oficialía Mayor el cual se titulará "Noche de Folklor en mi querido Sabino", donde esperan que acuda gran cantidad de personas y sobre todo que los apoyen a divulgar las actividades y la participación social que tanto se requiere para sacar adelante la localidad.

Modernizar los cruces del ferrocarril Será prioridad de Lorenzo Licea Rojas

Se reunió el candidato a diputado federal con el gremio ferrocarrilero y su líder Sabino Monroy

Gestionará recursos para el puente en Apaseo el Grande, Acámbaro y otros municipios

El gremio ferrocarrilero respaldando por su líder Sabino Monroy Abaunza, se declaró listo por cumplir pellota y apoyará a sus candidatos a las curules local y federal.

Sabino Monroy Abaunza, líder ferrocarrilero, se comprometió llevar al triunfo a sus candidatos priistas Antonio García y Lorenzo Licea Rojas.

ACÁMBARO, Gto.- El Sindicato de Trabajadores de Ferrocarriles Nacionales de México, cuya dirigencia en el sector Sabino Monroy Abaunza, ha manifestado su total apoyo a los candidatos a diputados Federal por el Distrito 14, Ing. Lorenzo Licea Rojas y al Lic Antonio García que contienden para diputado local por el Distrito XXII, quienes agradecen su apoyo.

En amigable reunión, el líder ferrocarrilero, Sabino Monroy Abaunza, además de agradecer la invitación, fue claro, al señalar que, "estamos aquí para manifestar una vez más, el apoyo sin duda alguna que tenemos para nuestros candidatos de nuestro partido".

Además, se refirió que la campaña está viento en popa y están de alguna manera consolidando el apoyo que se está dando desde un principio, que ya han tenido reuniones y han escuchado los proyectos que tienen los candidatos para el municipio y otros, donde han detectado un daño especial al que se han comprometido a trabajar para solucionarlo, como son los cruces ferreos, tanto de Acámbaro como de otros municipios. "El compromiso es ayudarlos para sacar adelante esto", manifestó Monroy Abaunza.

También dijo que esto debe ser una realidad y no como proyecto de campaña, tras campaña, porque señaló que en Presidencia hay un archivo especial para proyectos y ahí están "durmiendo el sueño de los justos", pero que ahora el reto es ese con los candidatos ya establecidos.

EL APOYO DEL SINDICATO ES VITAL PARA NUESTRA CAUSA

Por su parte el candidato a legislador federal por el Distrito 14, Ing. Lorenzo Licea Rojas, manifestó su agradecimiento por el apoyo decidido y fuerte de parte del Sindicato ferrocarrilero, desde antes de que empezara la campaña. "Te los agradezco el gran apoyo que nos han dado, quiero manifestar que si no fuera por apoyo del Sindicato, la campaña si anduviera a la baja, pero gracias a ellos y a varios sectores del pellizco, crecimiendo por ellos, la campaña de nosotros va bien y tenemos fe en que vamos a salir adelante, porque el sindicato tiene una gran tradición histórica de hecha. Yo creo que el ferrocarril va a ser el avance económico en Acámbaro", destacó.

De la misma manera, comentó que Carlos (Ramírez), está apoyando a los candidatos a las diputaciones a salir adelante. Por su parte el candidato a la diputación local, por el Distrito XXII, también reconoce los apoyos del STFM y a compañeros priistas.

YA FUE VALIDADO UN PUENTE EN APASEO EL GRANDE

El Ing Licea Rojas, reconoció el trabajo del líder ferrocarrilero, quien junto con su equipo de trabajo visitó Apaseo el Grande y ya fue validado por Ferromex, el puente que cruza la salida principal de Apaseo el Grande, "esto nos demuestra que lo que sí nos está comentando se cumple, porque es un hombre comprometido con la población de la región y la zona centro del país, porque estuvimos en Ferromex en Guadalajara y se nos validó el proyecto por esa empresa y la SCT. Ahora nos toca gestionar el recurso y desde la curul de la diputación federal, con ya a ser nuestra competencia gestionar el recurso para ese puente y obviamente todo lo que apoyo, como ya lo manifestamos [illegible]

El Ing. Lorenzo Licea Rojas, fue claro, al señalar que [illegible] desde el Congreso Federal, gestionará lo que [illegible] para [illegible] el ferrocarril.

GRACIAS!!..

YO SOY CELESTE GÓMEZ FRAGOSO

Y simbólicamente cierro campaña dando a todos ustedes las más expresivas gracias, a quienes nos recibieron, nos escucharon y nos permitieron conocer sus inquietudes.

A los habitantes de las comunidades rurales, de las colonias, de los comercios, de los centros de trabajo, en fin, a todos los ciudadanos que con su atención están participando en este proceso electoral.

Y a los equipos de trabajo del Partido Revolucionario Institucional en los cinco municipios del XI Distrito Federal, encabezados por:

Gonzalo Pérez Zárate en Pénjamo.
Gabriel Páramo Aguilar en Abasolo.
Rubén Olmedo Rosas en Cuerámaro.
Oasis Moscoso Zavala en Huanímaro.
Adolfo Alfaro Reyes en Manuel Doblado.

Las mujeres estamos comprometidas con la sociedad y ahora tenemos la oportunidad de participar en un mayor número en los cargos de decisión.

Por eso, te invito a organizarnos, te invito a trabajar por lo que más quieras, yo voy a trabajar...

Por Pénjamo, Abasolo, Cuerámaro, Huanímaro y Manuel Doblado!!

Una vez más te pido tu voto este 7 de junio.

Para que impulsemos una política pública en la que el campo sea atendido y que sea revisada la problemática agropecuaria para mejorar la economía de la región.

Para que a nuestro distrito se le asignen los recursos presupuestales necesarios para atender las necesidades que más importan.

Para interpretar el sentir de la gente y traducirlo en leyes que nos beneficien.

Este 7 de junio razón a tu voto y hagamos que lo bueno suceda....

Celeste

CANDIDATA A DIPUTADA FEDERAL DISTRITO XI

PRI Trabajando por lo que más quieres

Este 7 de Junio
vota
PRI

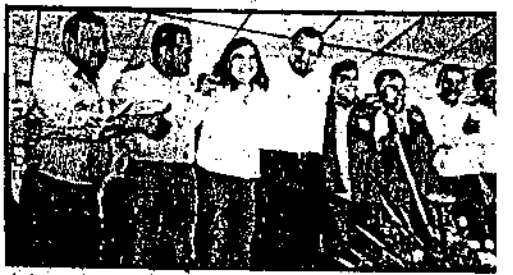

La fuerza del PRI se ve reflejada en la Lic. Celeste Gómez y en el Senador Humberto C Jiménez, Dirigente de la Confederación Nacional Campesina, así como de los Candida a las Alcaldías y Diputaciones Locales de los cinco Municipios del Distrito.

FERNANDO BRIBIESCA

y los candidatos a Diputados Federales y Locales de:

nueva alianza · VERDE · PRD

te invitan al

Cierre de Campaña

Gran Festival Musical

Animadores, Banda y Mariachi

domingo 31 de mayo a las 4:00 pm
explanada del Auditorio Tresguerras

JUNTOS PODEMOS MÁS

INSERCIÓN PAGADA POR EL PARTIDO

Se compromete Bribiesca con las comunidades

VIENE DE LA 1A

Previamente el abanderado de la coalición se reunió con habitantes de San José de Guanajuatito, a quienes presentó algunas de sus propuestas de campaña.

Acompañado por candidatos a las regidurías y sindicaturas, amenizado por la Banda "La Mera Mera" de Roque, y con un cambio de sede a un salón de eventos, debido a la pertinaz lluvia que no permitió realizar el evento en el Jardín de la comunidad, Fernando Bribiesca se reunió con los vecinos de Rincón de Tamayo y otras comunidades de la zona, como El Cuije.

Allí dijo que la clave y foco de atención debe ser la ciudadanía porque juntos se puede lograr una mejor educación, mejor seguridad, mejor servicios de salud, más obras para Tamayo y para Celaya, mejores programas sociales y mejor calidad de vida.

"Hoy venimos construyendo un trabajo de equipo. No venimos a prometer, nos venimos a comprometer, será un administración que escuche, ésta será un administración donde nos comprometamos a decir que sí a los adultos mayores, al desarrollo social que es motor de la administración", dijo en su mensaje ante cientos de ciudadanos que asistieron al cierre de campaña.

Reiteró su compromiso de generar una administración con rostro humano y puertas abiertas.

"Llegó el tiempo de que tener gente responsable en el cabildo, donde vamos a estar en lucha, cercanos a Tamayo, a El Cuije y todas las comunidades de Celaya. Esta administración estará comprometida a hacer las cosas bien, mejor, a hacer las cosas diferentes", aseveró.

Denunció que en los últimos días el PAN se ha mostrado desesperado, regalando calzadores solares, dinero y prometiendo que ahora sí van a cumplir, pero señaló que en 18 años no han cumplido a la gente de Tamayo para que el recurso que se genere en la comunidad, se quede ahí mismo.

De igual modo les dijo que acepten todo lo que les regalen, pero que el próximo domingo 7 de junio salgan a votar de manera libre, sin presiones, porque ningún partido ni ningún candidato les puede quitar los programas sociales.

Finalmente Bribiesca y quienes lo acompañan en su planilla recibieron algunas peticiones y escucharon propuestas de los ciudadanos que los acompañaron en este cierre de campaña, en comunidades.

Fernando Bribiesca corrió campaña en Rincón de Tamayo, acompañado por habitantes de las comunidades del sur del municipio.

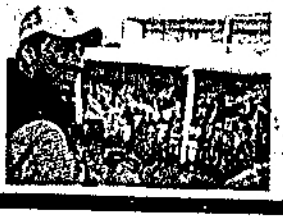

El abanderado de la coalición Nueva Alianza-PRI-PVEM, se comprometió a generar una administración cercana a la gente.

La banda "La Mera Mera", de Roque, amenizó el evento que se realizó la tarde de ayer.

Busca el PAN contrarrestar reforma fiscal: Ernesto Ruffo

El gobierno le saca mucho dinero a la economía de los mexicanos

Nayely Martínez

El senador dijo que se necesitan más diputados federales para contrarrestar la reforma

El senador [illegible] del Partido Acción Nacional [illegible] que están trabajando para contrarrestar la reforma fiscal y que los mexicanos [illegible] que no se les quite [illegible] para que no se les quite [illegible] En el tema de la reforma fiscal, el senador Ernesto Ruffo Appel dijo que [illegible] fiscal que [illegible] pueda concluirse [illegible] ha cumplido con [illegible] es más que [illegible] le resuelva a la economía [illegible] de los mexicanos en [illegible] general, y en forma [illegible] el dinero [illegible] cular [illegible] a cuenta [illegible] comerciantes, y [illegible] sarios por cuenta [illegible] asunto de deducibilidad [illegible] de cierto [illegible] En general, todos los [illegible] mexicanos están con [illegible] menos del impuesto [illegible] que el Partido Acción Nacional [illegible] que el Partido Acción Nacional [illegible] esto viene a raíz de que nuevos diputados federales del PAN [illegible] problemas financieros del gobierno y así poder [illegible] cierto del gobierno y así poder llegar a contrarrestar [illegible] quiero subrayar, son dineros [illegible] que [illegible] resuelvan los problemas [illegible] con facilidades financieras del gobierno [illegible] y los comerciantes [illegible] que la economía [illegible] clima [illegible] nal, que es el producto [illegible] ya que el objetivo [illegible] del trabajo de todos los [illegible] mexicanos [illegible] impuestos a la gente [illegible] a través de los impuestos [illegible] que el gobierno [illegible] del país [illegible] trabajo de los mexicanos [illegible] a través de los impuestos [illegible]

REGIÓN LAJA-BAJÍO

La vialidad carece de luz, por lo que los jóvenes del CBTa 217 corren peligro cada noche.

Vecinos temen por inseguridad

Javier Vargas

TURIANGATO

El peligro por las noches y los maleantes que invaden la calle Sector Marmol en la colonia Loma Bonita es la principal alerta de inseguridad de los vecinos.

Aseguraron que la vía no cuenta con alumbrado público y los delincuentes aprovechan para asaltar a drogarse.

La calle está sin pavimentar pero tampoco hay focos y en el camino que da al CBTa 217 los estudiantes corren peligro al pasar por ahí cada noche.

"Los muchachitos del barrio se van a juntar a esa calle porque no hay luz y nadie los ve cuando se meten sus porquerías, lo más malo es que ya cuando andan bien drogados comienzan a agredir a la gente que pasa y más a las chavitas, las han querido asaltar, yo no recomendaría pasar por ahí en la noche, es una calle de puro malviviente", dijo María González, vecina.

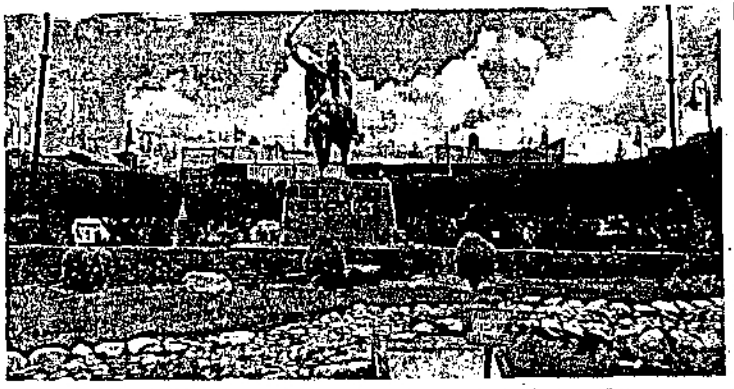

Estos trabajos contribuyen con el cuidado del medio ambiente, pues los espacios captan el agua pluvial hacia los mantos acuíferos.

Embellecen SMA

» Limpian 192 mil 800 metros cuadrados de áreas verdes y ponen gimnasios al aire libre, para que las familias tengan en estas vacaciones un lugar recreativo

Xenia Cervantes

SAN MIGUEL DE ALLENDE

Personal de la dirección de Medio Ambiente y Ecología está embelleciendo parques, jardines y áreas verdes en el municipio de San Miguel de Allende, con el fin de que las familias, en especial los niños visiten estas áreas en vacaciones de verano que ya se acercan.

El mantenimiento y embellecimiento consistió en retirar de 24 gimnasios al aire libre, en Palmita de Landeta, Fraccionamiento Jardines I y II, Fraccionamiento Bellavista, Mezquites, colonia Olimpo I y II, Independencia, Insurgentes, Francisco Villa, Fraccionamiento Ruginapa I, Infonavit La Luz, Fraccionamiento Arboledas e Ignacio Ramírez.

El bulevar de la Conspiración, camellón Avenida 1ro. de Mayo y los parques Parque Providencia, Allende y Juárez, tampoco se olvidaron del Jardín Principal, la Plaza Cívica y Área de juegos La Aurora.

Estos trabajos contribuyen con el cuidado del medio ambiente, pues los espacios captan el agua pluvial hacia los mantos acuíferos, generan oxígeno, disminuyen los niveles de contaminantes en el aire así como los efectos de las llamadas "islas de calor"; amortiguan los niveles de ruido, la disminución de la erosión del suelo, además de representar sitios de refugio, protección y alimentación de fauna silvestre; entre otros.

Según información proporcionada por los mismos trabajadores, analizan realizar trabajos en las diferentes comunidades que contemple el municipio.

Así mismo señalaron que no hubo inversión para el desarrollo de los trabajos, debido a que el personal pertenece al equipo de la dirección de Ecología.

Los gimnasios al aire libre, son una opción para que las familias acudan de visita. / Foto: Xenia Cervantes

Padres de familia cerraron la primaria el pasado miércoles.

Atienden caso de primaria

Redacción

SAN MATEO

La Secretaría de Educación comenzará hoy con la rehabilitación de los baños de la primaria Nicolás Bravo, en San Nicolás de los Agustinos.

Padres de niños que cursan en dicha institución se reunieron ayer con autoridades de Educación para informarles que con un recurso de 83 mil pesos harán la rehabilitación, pero sólo se cambiarán las letrinas, y que empezarán hoy.

Sin embargo, el mejoramiento del drenaje corresponde al Municipio, por lo que se acordó buscar al titular de Rito Vargas Varela para que los apoye con dicha situación.

"Sabemos que el Ayuntamiento aprobó un millón 900 mil pesos para cambio de parte del drenaje en la comunidad, pediremos que con dicho recurso se haga lo del baño", varo Hurtado Delgado, padre de familia.

FERNANDO BRIBIESCA

Y LOS CANDIDATOS A DIPUTADOS FEDERALES Y LOCALES DE:

nueva alianza · VERDE · PRI

TE INVITAN AL CIERRE DE CAMPAÑA

GRAN FESTIVAL MUSICAL
ANIMADORES, BANDA Y MARIACHI

DOMINGO 31 DE MAYO A LAS 4:00 PM
EXPLANADA DEL AUDITORIO TRES GUERRAS

JUNTOS PODEMOS MÁS

Candidatos hacen último mitin por zonas rurales

Coalición cierra en Santa Ana del Conde

ESPECIAL

Los candidatos ofrecieron su respaldo a las comunidades.

Los abanderados del PRI-Verde-Panal realizaron un mitin para reiterar su compromiso con los habitantes de las comunidades

GUANAJUATO

Jannet López/**León**

Los candidatos de la coalición PRI-Verde-Panal realizaron un mitin de cierre de campaña con comunidades rurales en Santa Ana del Conde, al ritmo de banda.

Los candidatos a diputados locales María Esther Rodríguez de Nueva Alianza; los priistas Johan Dávalos y Luis Aviña, así como los del Partido Verde, Virginia Magaña y Daniel Olaf. Además de los candidatos a diputados federales Martín Ortiz, Verónica García Barrios y Fabiola Quintero, junto con el candidato a la Presidencia Municipal, el doctor José Ángel Córdova Villalobos, se reunieron ayer con los habitantes de la comunidad de Santa Ana del Conde y otras comunidades aledañas.

José Ángel Córdova Villalobos les reiteró su compromiso con las comunidades rurales, para mejorar las condiciones de vida, y que no sean tratados como los olvidados de la ciudad.

El candidato a diputado federal para el VI distrito, Martín Ortiz aseguró que trabajará a nivel federal para las familias leonesas.

"Estamos ofreciéndoles a las comunidades rurales ser sus representantes, como cuchillito de palo para procurarles beneficio y progreso".

"Lo que más nos piden son caminos y salud sin duda son los principales problemas, hay un grave problema en los funcionamientos de los centros de salud, son pocas fichas y no les alcanza, tenemos que construir más para garantizar el servicio. Y se necesitan caminos de más calidad porque cada año se vuelve complicado en el tiempo de lluvias".

Y aseguró que están listos para el triunfo del próximo domingo.

"Muy bien, hay un ánimo muy fuerte de triunfo. Este triunfo se ha venido construyendo con derazgo, con propuestas y con convocatoria a la sociedad civil". M

UN APAGÓN
PARA DARLE LUZ A LA TIERRA
El Partido Verde Ecologista de México
y los Partidos Verdes de América y de África
te invitamos a celebrar el Día Mundial del Medio Ambiente.
5 JUNIO, 9 PM
APAGA LA LUZ
5 MINUTOS
ACTO SIMBÓLICO PARA COMBATIR
EL CAMBIO CLIMÁTICO
VERDE
CANDIDATO A DIPUTADO FEDERAL DTTO. 3 LEÓN. VERÓNICA GARCÍA BARRIOS
INSERCIÓN PAGADA POR EL COMITÉ EJECUTIVO NACIONAL DEL PARTIDO VERDE ECOLOGISTA DE MÉXICO. RESPONSABLE DE LA PUBLICACIÓN: NANCY GABRIELA BAEZ NÁJERA

LEÓN EN BUENAS MANOS
CÓRDOVA
CANDIDATO CIUDADANO
PRD
Verde
alianza
SÍ PUEDE SER ALCALDE UN HOMBRE
HONESTO
VOTA POR EL DOCTOR JOSÉ ÁNGEL CÓRDOVA

Está listo el PREP para las elecciones del 7 de junio: INE

por DOLORES ACOSTA Y BERTHA BECERRA

México, 31 may. (OEM-Informex).- El consejero presidente del Instituto Nacional Electoral (INE), Lorenzo Córdova Vianello afirmó que está listo el Programa de Resultados Electorales Preliminares (PREP), añadió que el sistema es el más robusto de todos los que se han utilizado en comicios anteriores y es la prueba de que las elecciones marchan en "tiempo y forma".

Al iniciar el simulacro en la sede del INE, el coordinador general de la Unidad Técnica de Servicios Informáticos, Jorge Humberto Torres Antuñano, recordó que el primero de éstos se llevó a cabo el pasado 17 de mayo y el segundo el día 24 del mismo mes.

Ante consejeras, consejeros, integrantes de la Junta General Ejecutiva, y miembros del Comité Técnico Asesor del PREP, explicó que en estos simulacros se reproduce lo que ocurre el día de la jornada electoral una vez que cierran las casillas.

Indicó que una vez llevados a cabo el escrutinio y el cómputo nosotros vamos a recibir las actas en cada uno de los centros de acopio y transmisión de datos donde vamos a llevar a cabo las actividades propias del PREP.

Torres Antuñano explicó que el PREP es un mecanismo de información de carácter electoral del que se obtendrán resultados preliminares no definitivos.

Puntualizó que el Programa de Resultados Electorales Preliminares no sustituye a los cómputos distritales, no tiene efectos jurídicos y es de carácter informativo.

Recordó que los cómputos distritales se van a realizar el miércoles siguiente y en ellos se llevará a cabo el cómputo definitivo de la elección, en este caso, de diputados federales.

El PREP, dijo, es uno de los principales mecanismos que tenemos para difundir resultados, sobre todo porque se publican en Internet, principalmente a nivel casilla.

Habrá mil 500 capturistas que, en su momento, también van a tener el rol de verificadores.

Detalló que el PREP operará a partir de las 20:00 horas, del día de la jornada electoral, de manera ininterrumpida durante 24 horas, hasta el lunes 8 de junio, cuando se dará el último corte a las 20:00 horas.

Los cortes se harán de manera continua, "y como mínimo tendremos tres cortes por hora, en cada uno de ellos daremos la información que llegue a nuestras bases de datos, y toda esta infraestructura y logística es para dar continuidad a la información a través de los difusores".

"CONFIAMOS EN QUE MILLONES DE MEXICANOS EMERGERÉMOS NUESTRO DERECHO AL VOTO: RAMOSA

yoritariamente en paz y tranquilidad, afirmó el senador Emilio Gamboa Patrón, quien recordó que "los mexicanos hemos dejado claro la voluntad de dirimir nuestras diferencias políticas en las urnas".

"Esperamos que además de tranquila sea una jornada con una participación ciudadana significativa en la que los mexicanos acudan a emitir su voto y lo hagan con la convicción de que su sufragio estará bien resguardado por un instituto serio y profesional como es el Instituto Nacional Electoral", dijo el presidente de la Junta de Coordinación Política del Senado de la República.

Sostuvo que "por ello, los priistas en el Senado queremos que se deje atrás 'la guerra sucia', las intervenciones telefónicas ilegales, las cuales rechazamos así como todo aquello que denigre la política, convencidos de que no le sirve a ningún candidato o partido político y solo favorecen intereses obscuros".

En este sentido, el coordinador de la bancada "tricolor" en la Cámara Alta dijo además: "Confiamos en que millones de mexicanos ejerceremos nuestro derecho al voto porque México requiere de la decisión y respaldo de las mayorías para continuar la construcción del mejor futuro que nos merecemos, para la cual es muy importante que todos los ciudadanos expresemos nuestra voluntad política, fortalezcamos así nuestra democracia y como consecuencia, la unidad nacional.

México vivirá unas elecciones difíciles por amenazas de violencia: Iglesia

Viene de la página 1A»

"El compromiso de los ciudadanos implica el trabajo responsable y cotidiano, para vencer las desigualdades sociales y la corrupción del sistema político de partidos y contribuir al fortalecimiento de las instituciones encargadas del bien común.

"Lo importante es ganarle al miedo y a la apatía, porque los políticos inmorales y corruptos tienen un límite, que por desgracia no es la ley, que violan sistemática y cínicamente, sino la exigencia y el rendimiento de cuentas que debe hacer la sociedad y el castigo a quienes han hecho de su oficio sobre, la política, el más despreciable de los trabajos.

El documento recuerda que "durante las campañas, la Iglesia Católica otorgó lineamientos para el ejercicio del voto responsable, dejando a los fieles la elección que, en conciencia, pudiera ser mejor para lograr el bien común".

Pero "terminan las campañas electorales y en una semana, México vivirá una jornada difícil por el desencanto social, las amenazas de violencia, el bolsón electoral y el enojo popular hacia la clase política, marcada de corrupta, opaca y, en general, vacía de ideas y propuestas específicas en orden a los cambios urgentes en el país.

"La ciudadanía testimonia el poder desmedido de partidos, clanes y familias, corrientes y espolonismo, que socuestran la democracia y, con razón, se pronuncian su castigo para estos políticos indignos y sus partidos, ya sea mediante el voto nulo o el abstencionismo.

"A contracorriente, la ciudadanía realiza actividades importantes, pero se arrojan insuficientes, ante la trama de corrupción y el poderío absoluto de partidos que han demostrado una y otra vez estar por encima de la ley.

"Debemos reconocerne los esfuerzos de organizaciones civiles y universitarias promotoras de la transparencia, al invitar a los contendientes y sumarse a plataformas electrónicas, para dar cuenta real de sus patrimonios, actividades fiscales y posibles conflictos de intereses".

Sin embargo, "los esfuerzos de los ciudadanos de a pie, deben rendir más frutos, porque a raíz del desencanto político, diversos estudios indican un elevado desinterés de los electores por la atención de las cosas públicas.

"No hay compromiso para seguir al desempeño y resultados de quienes serán electos a los cargos populares y en la participación hacia el interior de los partidos, el rechazo es evidente, en general, al ciudadano cree que el trabajo político no lo corresponde y que por naturaleza, es corrupto.

"A pesar de los fracasismos, los católicos en general, adolecen del compromiso arraigado en actividades públicas, considerando que la cuestión social es ajena a la fe, siempre parece despertar un sentimiento distinto.

"Por citar un ejemplo, en estos días hemos visto cómo, motivados por sus pastores, miles de personas en diferentes estados del país, han salido a las calles para exigir una vida en paz".

UN APAGÓN
PARA DARLE LUZ A LA TIERRA

El Partido Verde Ecologista de México
y los Partidos Verdes de América y de África
te invitamos a celebrar el Día Mundial del Medio Ambiente

Compañía de Miami cae en la trama de los tratos de Joseph Blatter y Concacaf

Viene de la página 1A»

Entre los que enfrentan cargos, se encuentra el empresario local Aaron Davidson de 44 años y presidente de Traffic Sports USA, la subsidiaria estadunidense de Traffic Group, la cual ha tenido los derechos de mercadeo de la Copa de Oro, la Liga de Campeones Concacaf.

El documento legal de 163 páginas que incluye 47 cargos contra 14 funcionarios de la FIFA, detalla como Hawilla, Davidson y otros empleados de Traffic acordaron pagar decenas de millones de dólares en sobornos a miembros de la Concacaf.

Ambos empresarios canalizaban el dinero de cuentas bancarias en Nueva York y Miami.

Según la denuncia, Hawilla se trasladó en 1992 de Brasil a Estados Unidos, donde negoció un acuerdo con el entonces presidente de la Concacaf, Jack Warner, para adquirir los derechos de comercialización de la Copa de Oro.

Hawilla de manera supuesta pagó los sobornos a Warner, que más tarde se convirtió en uno de los vicepresidentes de la FIFA, a cambio de los derechos de cinco ediciones de la Copa de Oro, que se jugó entre 1996 y 2003.

La relación comercial entre la Concacaf y Traffic, que tiene su sede en Brickell Key, se floreció en toda la década de 2000, según la acusación.

En el camino los ejecutivos de Traffic comenzaron a pagar a otros dirigentes del futbol, entre ellos, Eduardo Li, presidente de la Federación de Futbol de Costa Rica, y Julio Rocha, en el momento presidente de la Federación de Futbol de Nicaragua y, posteriormente oficial de desarrollo de la FIFA.

El esquema de "payola" de Traffic continuó bajo el reinado de Jeffrey Webb, quien se convirtió en presidente de la Concacaf en 2012 y se comprometió a eliminar la corrupción.

Un co-conspirador no identificado, simplemente identificado como un ejecutivo de Traffic en la acusación, en forma supuesta apoyó la candidatura de Webb, con el envío de 50 mil dólares a la cuenta bancaria de una empresa en Caymán, controlada por Costas Takkas, un asociado del nuevo líder de la Concacaf y ex secretario general de la Unión de Futbol del Caribe (CFU).

Además Traffic se unió en 2012 a dos empresas que compitan para adquirir los derechos de transmisión de los torneos de la Copa América y Centenario.

Las tres empresas acordaron pagar 110 millones en sobornos a Webb y otros cuatro dirigentes del futbol de América Latina.

Hasta la fecha sólo el Traffic había pagado su parte, 40 millones de dólares, según la acusación.

Se convierte "Andres" en huracán Categoría 3

GUILLERMO RÍOS

MÉXICO, DF. (OEM-Informex).- Convertido ayer por la tarde a categoría 3 en la escala Saffir-Simpson, el huracán Andrés, se localizó aproximadamente a mil 260 kilómetros (km) al suroeste de Cabo San Lucas, Baja California Sur, y a 920 km al oeste-suroeste de Isla Socorro, Colima.

Y a pesar de que se aleja de las costas mexicanas, sus desprendimientos nubosos propician lluvias de 0.1 a 25 milímetros (mm) en Nayarit, informó el Servicio Meteorológico Nacional (SMN).

Luego de que también ayer ayer por la tarde (17:00 horas, tiempo del centro de México) se formara Depresión Tropical Doe-E, aproximadamente a 810 km al sur-suroeste de Zihuatanejo, Guerrero, y a 620 km de Lázaro Cárdenas, Michoacán, el día de hoy se ubicará a 540 km al suroeste de Guerrero con movimiento al Oeste-Noroeste y Guerrero& lluvias muy fuertes (de 50 a 75 mm) en Guerrero, Jalisco y Michoacán, así como precipitaciones fuertes (de 25 a 50 mm) en Colima.

El SMN monitorea la trayectoria y evolución de los anteriores sistemas y recomienda a la población en general y a la navegación marítima localizada en las inmediaciones mantener precauciones y atender las recomendaciones que emitan las autoridades del Sistema Nacional de Protección Civil.

De acuerdo con los pronósticos, el Frente Frío Número 54 se alejará del territorio nacional; sin embargo, sus remanentes, en interacción con un canal de baja presión en el oriente del país y con la entrada de aire cálido y húmedo del Golfo de México, mantendrán lluvias muy fuertes (de 50 a 75 mm) acompañadas de tormentas eléctricas, granizo y rachas fuertes en Veracruz, fuertes (de 25 a 50 mm) en Nuevo León, Tamaulipas y Chihuahua, así como menores a 25 mm en Puebla, Tlaxcala, Guanajuato, Coahuila, San Luis Potosí, Querétaro e Hidalgo.

Un canal de baja presión, que se extenderá sobre el occidente y el centro del territorio mexicano y la entrada de aire cálida y húmedo del Océano Pacífico, mantendrán lluvias (de 0.1 a 25 mm) en Zacatecas, Aguascalientes y Durango.

Además, se prevén lluvias fuertes (de 25 a 50 mm) acompañadas de tormentas eléctricas y probabilidad de granizo en Chiapas, Tabasco, Campeche, Colima y el Distrito Federal, así como menores a 25 mm en Morelos, Yucatán y Quintana Roo.

Asimismo continuarán las temperaturas mayores a 40 grados Celsius en Baja California, Baja California Sur, Sonora y Michoacán, y de 35 a 40 grados Celsius en Sinaloa, Tamaulipas, Chihuahua, Coahuila, San Luis Potosí, Nuevo León, Nayarit, Colima, Guerrero, Oaxaca, Chiapas, Tabasco, Veracruz, Yucatán y Quintana Roo.

El Centro de Análisis y Pronóstico Meteorológico Marítimo de la Secretaría de Marina (Semar) indica que prevalece mar de fondo con olas de 1.5 a 2.7 metros de altura desde Chiapas hasta Sinaloa.

Inicia a partir de hoy la temporada de ciclones tropicales: SMN

El Servicio Meteorológico Nacional (SMN) informó que partir de hoy inicia la temporada de ciclones tropicales en el Océano Atlántico donde ya se registró la tormenta tropical Ana que tocó tierra el 10 de mayo -antes de que iniciara formalmente la temporada— en Carolina del Sur, Estados Unidos de América.

De acuerdo con el organismo dependiente de la Comisión Nacional del Agua (Conagua), para el presente año se pronostica baja actividad ciclónica en el Atlántico, con siete ciclones con nombre, cuatro de ellos alcanzarían la categoría de tormentas tropicales y tres serían huracanes.

Reduce INE sanción al Partido Verde por propaganda fija

POR DOLORES ACOSTA

MÉXICO, DF. (OEM-Informex).- El Consejo General del Instituto Nacional Electoral (INE), en acatamiento a una sentencia del Tribunal Electoral del Poder Judicial de la Federación (TEPJF), aprobó la interrupción total de la propaganda electoral del Partido Verde Ecologista de México (PVEM) durante un día de la campaña nacional en curso, por incumplir las multiples cautelares dictadas ...

Estas acciones se aplicarán de manera inmediata en el periodo posterior a la notificación correspondiente, y vinculan a todas las emisoras involucradas en esta resolución a fin de prohibir cualquier tipo de publicidad por concepto alguno.

Durante la sesión extraordinaria del Consejo General, la aplicación de la sanción fue aprobada, en lo general, por unanimidad.

Sin embargo, como parte de la revisión del expediente, se llevaron a cabo dos propuestas de votación en lo particular.

En la primera, la consejera Electoral Beatriz Galindo, Presidenta de la Comisión de Quejas y Denuncias, señaló que la Sala Superior del TEPJF no encontró dolo en la actuación del PVEM, por lo cual planteó sustituir la suspensión de la propaganda electoral por una reducción de las ministraciones económicas del partido político; sin embargo fue rechazada por 10 de los 11 Consejeros Electorales presentes.

En la segunda, a propuesta del consejero electoral Javier Santiago -a fin de atender la ausencia del TEPJF referente al cumplimiento y ausencia de una actuación dolosa por parte del PVEM- se aprobó por 9 votos a favor y dos en contra -de la consejera Electoral Pamela San Martín y del consejero Electoral José Roberto Ruiz Saldaña- diferimos de dos días (resolutivo inicial) a sólo un día, la suspensión de la propaganda electoral de dicho partido.

La consejera electoral Pamela San Martín al explicar su posición, precisó "no me parece que hay congruencia en esta lectura que nos da la Sala Superior. Sin embargo, tratan, siendo la máxima autoridad jurisdiccional sus determinaciones se acatan, más allá de que no se compartan".

Las medidas cautelares que fueron motivo de la presente sanción se refieren a la campaña denominada "Verde al cumple, vales de medicinas", "Propuestas cumplidas" o "Propuesta cumplida, vale de medicina" que era difundida en todo el territorio nacional y se encontraba colocada en espectaculares, casetas telefónicas, forrado de autobuses, parabuses, puestos de revistas, tanto en las paradas del Metro como en el interior de los mismos, además de bardas e imágenes.

La Comisión de Quejas y Denuncias aprobó dicho acuerdo el 28 de febrero y el cumplimiento del mismo para el retiro de esa propaganda -a nivel nacional- de-

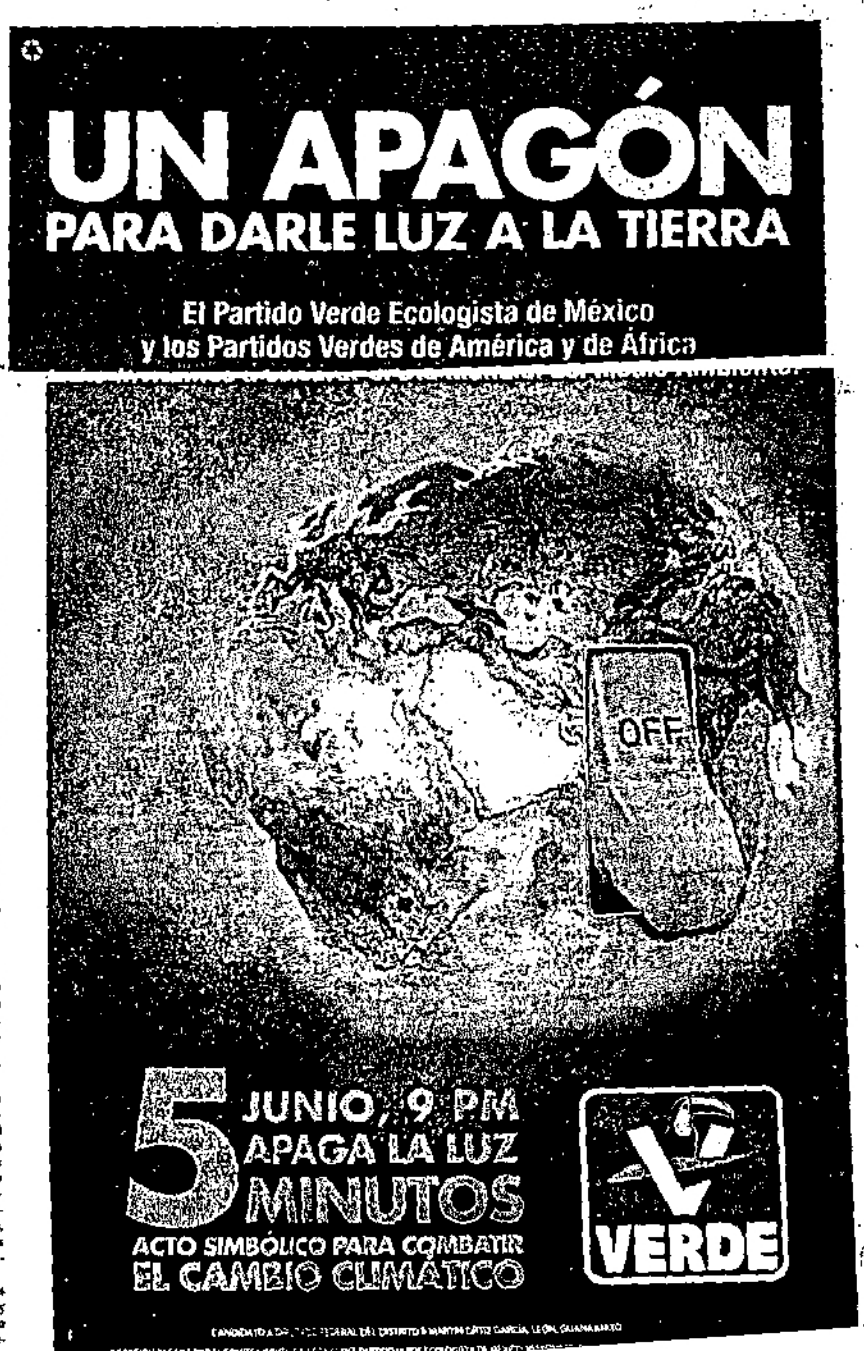

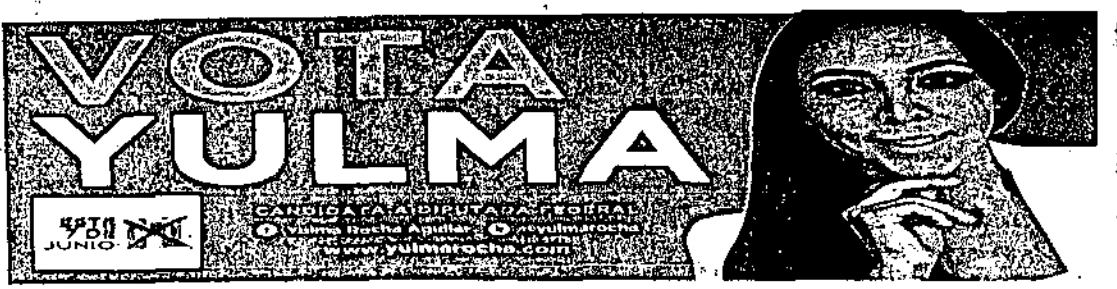

"Irapuato quiere el cambio y se lo vamos a dar": GZP

■ Cierra con éxito el candidato del PRI, PVEM y PANAL su campaña en la Plaza de los Fundadores

■ Ofreció ser un presidente sensible y cercano a la ciudadanía que no tolerará la corrupción

POR OSCAR REYES RODRÍGUEZ

» EN EL cierre de campaña la "Poderosa Banda San Juan" acompañó a Gerardo Zavala Procell.

» EL CANDIDATO del PRI, PVEM Y PANAL a la Presidencia Municipal acompañado de sus dos hijos y su esposa.

» CERO TOLERANCIA a la corrupción de funcionarios públicos ofreció Gerardo Zavala Procell en el cierre de su campaña.

« HISTÓRICA INVERSIÓN al campo y aumentar de 13 a 70 millones de pesos al año el presupuesto para mujeres y jóvenes hació Gerardo Zavala Procell en el cierre de su campaña.

» LOS DIRIGENTES municipales del PRI y PVEM también respaldaron al candidato Gerardo Zavala.

"Irapuato quiere el cambio, Irapuato va a cambiar el próximo 7 de junio, porque no queremos más baches, tampoco inseguridad ni impunidad ni la corrupción que nos ha sumido al atraso".

Con esas palabras comenzó su discurso el candidato a la Presidencia Municipal de Irapuato de la alianza conformada por el Partido Revolucionario Institucional (PRI), el Partido Verde Ecologista de México (PVEM) y el Partido Nueva Alianza (Panal), Gerardo Zavala Procell, quien ayer cerró su campaña en la Plaza de los Fundadores.

En punto de las 6 de la tarde, Gerardo Zavala Procell subió al templete dispuesto para la ocasión. Zavala Procell estuvo acompañado de Santiago García López, presidente del Comité Directivo Estatal del PRI; José Huerta Aboytes, secretario de organización del PRI en Guanajuato; Carlos Chacón, presidente del Partido Verde Ecologista de México en Guanajuato; Beatriz Manrique Guevara, secretaria de asuntos electorales del PVEM y los presidentes en Irapuato del PRI, PVEM y Nueva Alianza.

"En esta campaña tan intensa, en la que hemos recorrido sin descanso cada colonia y cada comunidad de nuestro municipio, hemos recorrido muchas opiniones y queremos hacerles saber que a Irapuato no van a seguir viéndole la cara, porque Irapuato sabe lo que quiere y se los hará saber el próximo 7 de junio", dijo Gerardo Zavala ante los miles de asistentes que acudieron a la calle Ramón Barreto de Tábora.

"Irapuato quiere calles seguras, quiere calles sin baches, Irapuato quiere más oportunidades de empleo y educación para sus jóvenes, con más apoyos para sus jóvenes, con más apoyos para las mujeres, con especial énfasis públicos dignos y un gobierno cercano, honesto, transparente y que trabaje realmente para todos, no sólo para los de su partido".

Gerardo Zavala enfuces ofreció sus propuestas: "apoyar a los sectores que más han olvidado", dijo, y anunció que de ganar la elección del próximo 7 de junio realizará una inversión histórica para mejorar las condiciones de las comunidades de Irapuato.

Anunció también su propuesta de aumentar de 13 millones a 70 millones de pesos al año para apoyar a las mujeres y jóvenes "pues son dos pilares fundamentales de la sociedad y los han descuidado en 18 años de gobierno".

El candidato del PRI, PVEM y Panal reiteró su propuesta bandera: eliminar los privilegios de la burocracia y todo ese dinero que será ahorrado sería invertido en mejorar las calles de Irapuato y aumentar la plantilla de policías.

"Tenemos en nuestras manos de echar fuera de Irapuato a la improvisación y a las ocurrencias de quienes han demostrado que no han sabido gobernar a nuestro municipio", dijo Gerardo Zavala.

Por ello, lanzó el que dijo ha sido otra de sus propuestas bandera, cero tolerancia a la corrupción de los funcionarios públicos, al tiempo que señaló que no habrá 'moches' durante su gobierno y reiteró que a los constructores no se les cobrará el famoso 'diezmo' para adjudicarles obras, sino que se les pedirá que mejor hagan una obra extra, como la rehabilitación de un espacio público que saldría más barato que ofrecer dinero por la adjudicación de una obra.

"Vamos por un Irapuato de esperanza, de paz social y oportunidades de superación de niños y jóvenes, un Irapuato de familias más integradas, con espacios públicos que fomenten la sana convivencia y el disfrute de nuestra ciudad con el rico patrimonio cultural y arquitectónico de nuestro magnífico Centro Histórico".

Gerardo Zavala llamó a razonar al voto: "no más de lo mismo que no nos ha dejado avanzar" y por ello pidió a la ciudadanía la confianza para poder gobernar Irapuato.

El candidato del PRI, PVEM y Panal estuvo acompañado de los candidatos tricolores Yulma Rocha Aguilar, Irma Leticia González y Amelia González, quienes le refrendaron su apoyo a Gerardo Zavala para lanzar "darle otro rumbo a Irapuato".

Al término de su discurso, Gerardo Zavala saludó a los simpatizantes, al momento que la "Poderosa Banda San Juan" subía al escenario. El candidato a la Presidencia Municipal de Irapuato incluso se dio el tiempo de regresar al escenario para saludar a los integrantes de la banda musical, a quienes les dijo que en Irapuato "siempre tendrán su casa, pero la vamos a mejorar".

Erika Arroyo ofrece total apoyo a Zavala

Irapuato, Gto., a 31 de mayo de 2015.- Erika Arroyo, candidata del PRI a la Diputación Federal por el IV Distrito, ofreció apoyo al candidato a la Presidencia Municipal de Irapuato, Gerardo Zavala.

En un recorrido por distintas colonias populares, la candidata aseguró que de llegar a la Cámara de Diputados del Congreso de la Unión gestionará recursos para el municipio de Irapuato que forma parte del IV Distrito.

Las visitas de trabajo fueron por las colonias Ernesto Che Guevara, MIR, Paraíso y San Cayetano, en una de las zonas [illegible] las constantes de inseguridad y marginación deben ser cambiadas por oportunidades y esperanza.

"Yo estaré de la mano de mi hermano, de mi amigo Gerardo Zavala apoyándolo a bajar el dinero desde la Federación, a bajar mi dinero desde México para hacer mejoras a nuestro entorno", manifestó la candidata quien acompañó al candidato a Presidente Municipal.

En este sentido aseguró que "este 7 de junio vamos a salir a votar es la única manera de decir 'yo quiero que Irapuato cambie de rumbo' porque a Irapuato le urge cambiar de

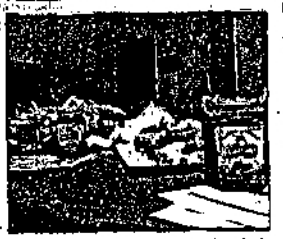

» LOS DÍAS 20 y 21 de junio se llevará a cabo la tercera edición del Festival de la Capital Mundial de la Fresa.

Déficit de sacerdotes en la diócesis

POR JOSÉ JUAN RAMÍREZ

El obispo de Irapuato José de Jesús Martínez Zepeda confirmó que en la diócesis a su mando tiene déficit de sacerdotes, aunque en este año, con las ordenaciones, por primera vez crecerá el número de presbíteros.

"Es el primer año en que vamos a poder aumentar de número, todavía no acabo de ordenar a los 14 de este año, el 7 de agosto ordenaré a otros dos o tres y luego en diciembre otros dos y me quedará uno que espero que el año que entra se regularice para ser los 14; se ordenaron seis diáconos pero están dos retrasados, entonces yo voy a acelerarlos porque no tienen ningún retraso justificado para que se junte con su grupo para que de mañana en adelante, vaya en aumento el número de sacerdotes jóvenes que van respondiendo a las necesidades de esta diócesis que son muchas".

"Si tuviera el doble de sacerdotes estaría muy contento, no tenemos una estadística exacta, tenemos 160 y 40 de ellos son religiosos, es un número que no ha variado, porque lo que varía es el promedio de edad, nuevos y enfermos se nos han muerto y los que hemos ordenado apenas nos alcanzaban para reponerlos, este año con los nuevos 14 podremos aumentar el número".

Cuestiona grupos musicales en eventos políticos

Por otro lado y a pregunta expresa de reporteros sobre la contratación que hicieron varios partidos políticos de grupos musicales para amenizar sus eventos, Monseñor Martínez Zepeda dijo que le parece incorrecto y ra un gasto innecesario.

"Ya tenemos bastante de procesos de ardimañas fuera de la ley, vayamos haciendo el esfuerzo grande de superar todas estas prácticas y que cada vez sea más sincero el comportamiento ciudadano y de los partidos [illegible] jornadas electorales", indicó.

» EL OBISPO de Irapuato José de Jesús Martínez Zepeda confirmó que en la diócesis a su mando tiene déficit de sacerdotes, aunque en este año, con las ordenaciones, por primera vez crecerá el número de presbíteros.

Alistan tercera edición del Festival de la Capital Mundial de la Fresa

■ Será los días 20 y 21 de junio en la Presidencia Municipal

POR OSCAR REYES RODRÍGUEZ

La tercera edición del Festival de la Capital Mundial de la Fresa ya tiene fecha: será los días 20 y 21 de junio y de nueva cuenta la Presidencia Municipal de Irapuato será la sede de este evento.

Eliane Hernández Herrera, directora de Promoción Económica, espera que cerca de 3 mil 500 visitantes acudan durante los dos días en que será llevado a cabo este festival para promover el rescate de la tradición fresera en Irapuato.

Pero esta edición tendrá otra particularidad, pues el Festival de la Capital Mundial de la Fresa formará parte de la Cumbre Internacional de Gastronomía, que se llevará a cabo del 8 al 21 de junio y donde San Miguel de Allende, Celaya, Guanajuato, León, Salamanca, San Francisco del Rincón, Silao e Irapuato formarán parte de este evento que tendrá la visita de importantes personalidades del ramo culinario y la gastronomía a nivel mundial.

6 millones de pesos es la derrama económica que se espera para la realización del Festival de la Capital Mundial de la Fresa.

Talleres, conferencias, exposición artesanal, música en vivo, elaboración de platillos que tengan como base la fresa, recorridos por las huertas de cultivo, así como el área de degustación son sólo algunos de los atractivos de este festival que cada vez va ganando más adeptos.

Además, ahora habrá un pabellón especial para los productores del Sistema Producto Fresa, en donde la gente podrá conocer de primera mano toda la información necesaria acerca de la producción de la fresa en Irapuato e incluso los procesos de exportación a diversas partes del mundo.

Eliane Hernández dijo que las personas interesadas en participar en el Festival de la Capital Mundial de la Fresa se pueden registrar en las oficinas de Turismo de Irapuato, ubicadas en la Torre del Reloj.

LALA OPERACIONES S.A. DE C.V.
PLANTA IRAPUATO

INFORMA A TODAS LAS PERSONAS QUE PRESTARON SUS SERVICIOS POR 60 DÍAS O MÁS DURANTE EL PERIODO COMPRENDIDO DEL 1o. DE ENERO AL 31 DE DICIEMBRE DE 2014, QUE PUEDEN PASAR A RECOGER LA ORDEN DE PAGO EMITIDA POR BBVA, BANCOMER O BANCRATE PARA COBRAR LA CANTIDAD QUE LES CORRESPONDA POR CONCEPTO DE PAGO DE:

PARTICIPACIÓN DE LOS TRABAJADORES EN LAS UTILIDADES CORRESPONDIENTES AL EJERCICIO FISCAL DEL 2014 A PARTIR DEL DÍA 8 DE JUNIO DE 2015 EN EL CENTRO DE TRABAJO EN EL CUAL PRESTARON SUS SERVICIOS DE LUNES A VIERNES DE 15:00 A 17:00 HRS.

SE DEBERÁN PRESENTAR CON ORIGINAL Y COPIA DE IDENTIFICACIÓN OFICIAL, QUE PUEDE SER: CREDENCIAL DE ELECTOR, O PASAPORTE VIGENTE, O CARTILLA DEL SERVICIO MILITAR NACIONAL LIBERADA.

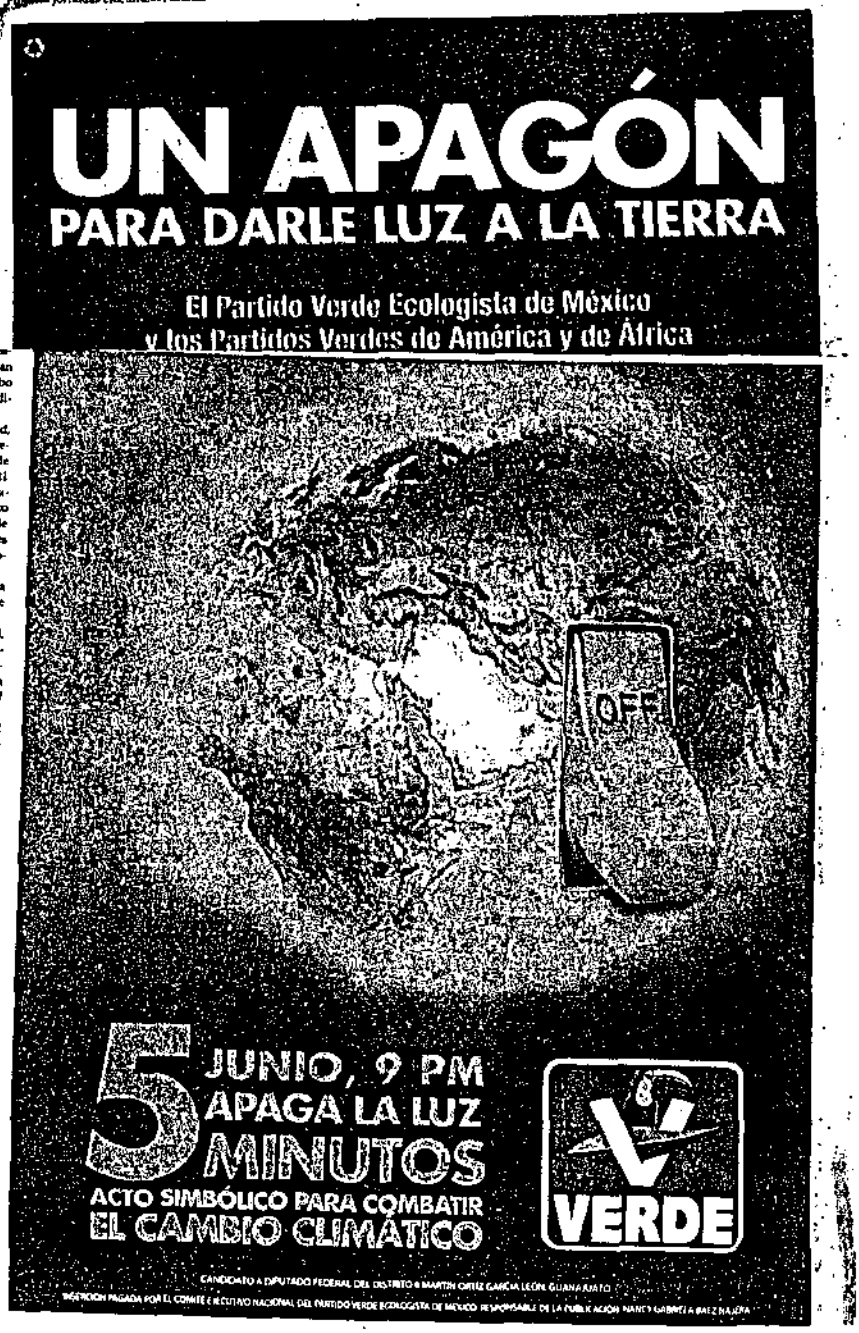

UN APAGÓN
PARA DARLE LUZ A LA TIERRA

El Partido Verde Ecologista de México
y los Partidos Verdes de América y de África
te invitamos a celebrar el Día Mundial del Medio Ambiente.

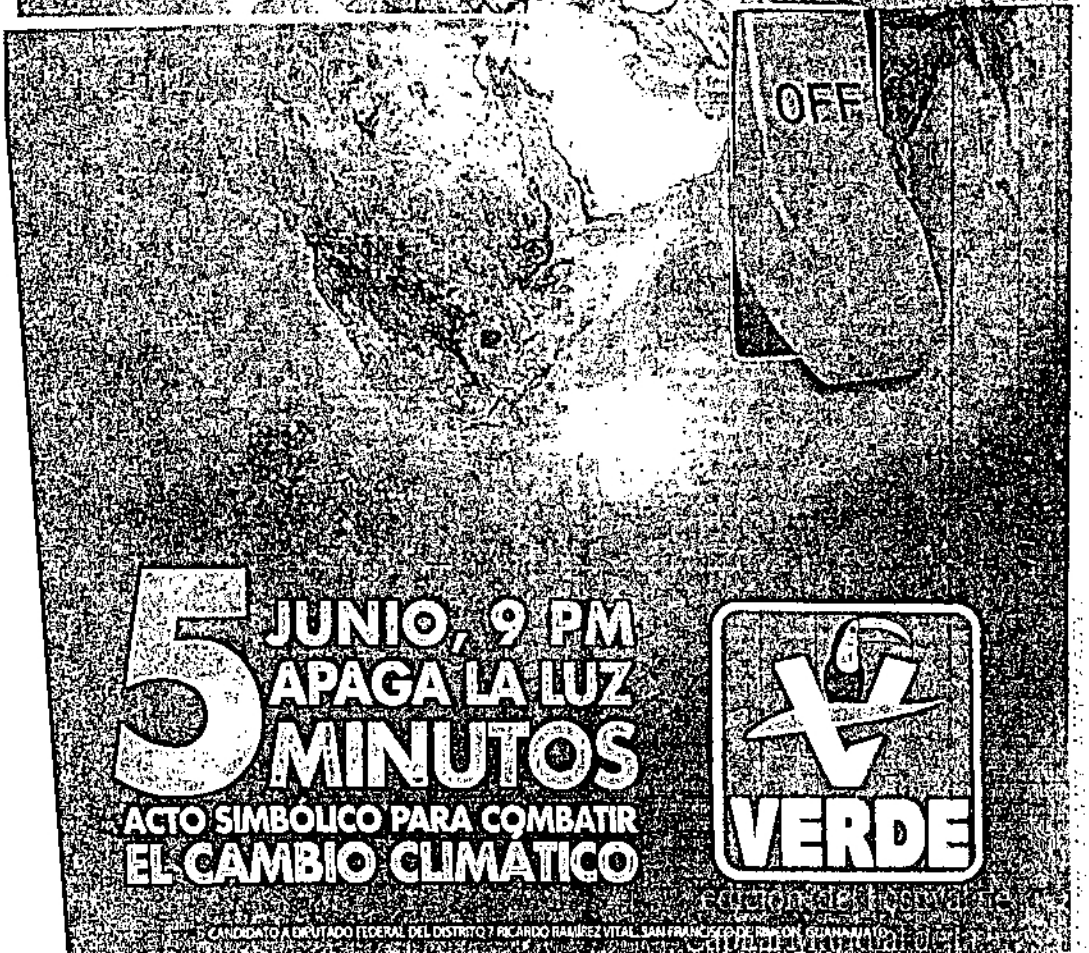

5 JUNIO, 9 PM
APAGA LA LUZ
5 MINUTOS
ACTO SIMBÓLICO PARA COMBATIR
EL CAMBIO CLIMÁTICO

VERDE

CANDIDATO A DIPUTADO FEDERAL DEL DISTRITO 7 RICARDO RAMÍREZ VITAL, SAN FRANCISCO DEL RINCÓN, GUANAJUATO

GTO.00901

Ariel Rodríguez visitó la Presidencia Municipal

No habrá nepotismo en mi administración: Rodríguez

Redacción/León

El candidato a la alcaldía, Ariel Rodríguez Vázquez, dijo que en caso de ganar la elección, llegará a la alcaldía sin el compromiso de dar "chamba" a amigos o a quienes lo apoyaron en campaña; esto durante una visita que hizo a Presidencia Municipal.

"Con nadie. Mi compromiso es con los resultados y me estoy comprometiendo tanto con los resultados al punto de decir que a la mitad de la administración haremos una consulta ciudadana para que me digan si estoy haciendo bien mi trabajo y si no, me voy", manifestó.

En este recorrido por Presidencia Municipal, el candidato saludó a los empleados del Ayuntamiento, a quienes les pidió que voten libremente y que confíen que si él gana, podrán conservar su empleo, si es que dieron buenos resultados.

"Que el funcionario que conoce su oficio y que cumple con su trabajo no tiene nada que tener, al contrario, es el que le dará continuidad al trabajo a partir de octubre (...) los que tendrían que preocuparse son las pelnadoras, los aviadores y los corruptos", dijo el candidato.

Rodríguez Vázquez dijo que se diseñarán mecanismos de filtro para que los empleados corruptos sean detectados y se les pueda despedir.

El candidato tuvo la oportunidad de saludar al alcalde, Octavio Villasana Delfín y al contralor Alberto Padilla. M

ESPECIAL

El candidato saludó al alcalde, Octavio Villasana.

Preparan cierre

No alarman encuestas iniciales: Contreras

Alicia Sánchez/León

El diputado del Partido Verde, Sergio Contreras, dijo que no preocupan las encuestas que refieren poca ventaja entre el candidato de la coalición PRI-PVEM-Panal y el candidato del PAN.

"No es alarmante, faltan dos días para concluir campañas, el miércoles damos cierre en León. Y vemos que la intención hacia nuestros candidatos, en concreto hacia el Doctor Córdova, es una preferencia contundente", expresó Sergio Contreras.

Añadió que las encuestas del Partido Verde señalan un empate de preferencias entre el candidato de la coalición, José Ángel Córdova Villalobos y el candidato del Partido Acción Nacional, Héctor López Santillana.

El coordinador de la bancada del Partido Verde en el Congreso Local dijo que el equipo de campaña del Doctor Córdova ha hecho un buen trabajo y eso se verá reflejado en la encuesta definitiva, la cual dijo, está a pocos días de ser emitida.

"Yo creo que ya la encuesta definitiva está a unos días de ser emitida, que es la del 7 de junio, por todos los ciudadanos. Los integrantes del PVEM estamos convencidos de que nuestro candidato es el candidato que va con las preferencias electorales, que llevamos la mejor propuesta en la persona de José Ángel Córdova Villalobos", dijo.

Y agregó que lo más importante es que se evite el abstencionismo en las próximas elecciones, por lo que dijo que espera que todos los ciudadanos de la lista nominal acudan a votar.

El diputado local Sergio Contreras aseguró que el candidato de la coalición es quien obtendrá mayor número de votos e incluso citó un refrán: "Nuestros números marcan un empate y ya lo dije: 'Caballo que alcanza, gana', dijo. M

5 MINUTOS SIN LUZ
POR UN PLANETA VERDE
El Partido Verde Ecologista de México
y los Partidos Verdes de América y de África
te invitamos a celebrar el Día Mundial del Medio Ambiente.

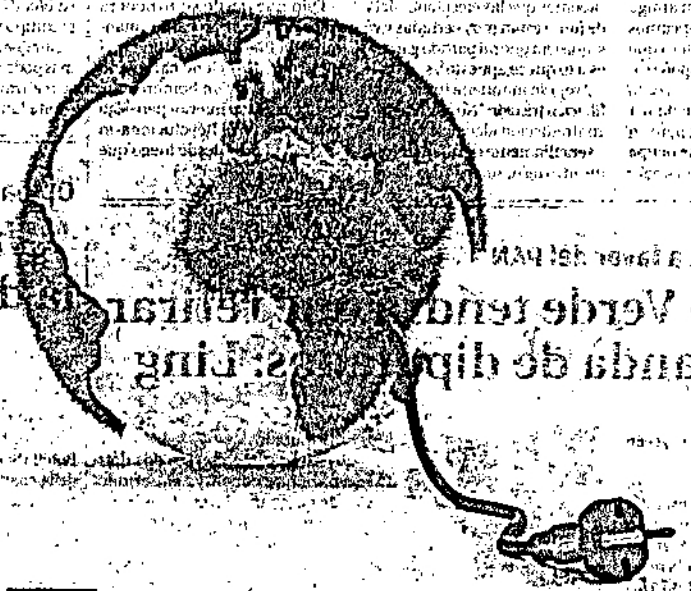

5 JUNIO, 9 PM
APAGA LA LUZ
5 MINUTOS
ACTO SIMBÓLICO PARA COMBATIR
EL CAMBIO CLIMÁTICO

VERDE

CANDIDATO A DIPUTADO FEDERAL DTTO. 3 LEÓN: VERÓNICA GARCÍA BARRIOS
INSERCIÓN PAGADA POR EL COMITÉ EJECUTIVO NACIONAL DEL PARTIDO VERDE ECOLOGISTA DE MÉXICO. RESPONSABLE DE LA PUBLICACIÓN: NANCY GABRIELA BAEZ NÁJERA

GTO.00904

Avance rescate de Acremex

Pedro Madrazo
pmadrazo@periodico.am

FINANZAS

Podrían socios afectados por la insolvencia recuperar todos sus ahorros; contemplan como mecanismo que otra empresa financiera absorba a la caja

Los socios afectados de Acremex podrían recuperar sus ahorros al 100% después de que la caja sea absorbida por un banco o caja de ahorro y préstamo, según el resultado de la auditoría de Fipago.

Allegados de Acremex aseguran que el resultado de la auditoría realizada por el Fondo para el Fortalecimiento de Sociapa y de Apoyo a sus Ahorradores (Fipago) ya fue emitido y aunque tiene cláusula de confidencialidad, comentaron que el fallo apunta al traslado de activos y pasivos.

Los activos son los bienes tangibles o intangibles que posee una persona o empresa.

Los pasivos representan lo que la empresa debe a terceros, como el pago de proveedores, impuestos, bancos, salarios de empleados, ahorro de cuentahabientes entre otros, indicaron los informantes que prefirieron omitir sus nombres.

Al parecer el dictamen fue emitido hace tres semanas.

Quienes conocen el resultado emitido por Fipago, aseguran que los ahorradores de la financiera recibirán todo su dinero después de que la caja sea absorbida por algún banco o caja regulados por la Comisión Nacional Bancaria y de Valores (CNBV).

Al parecer, el Fipago otorgará 250 millones de pesos a quien adquiera Acremex, que a su vez pondrá 70 millones más.

Sin embargo aseguran que el verdadero negocio está en que los bienes de la financiera serán vendidos al "salvador" de Acremex en un 10 % de su valor comercial.

Los interesados en fusionar Acremex ya suman entre los trabajadores y socios de Acremex: Banco del Bajío, Caja Popular Mexicana, Coopdesarrollo y San Nicolás.

La caja de ahorro San Nicolás aún no tiene la aprobación de la Comisión Nacional Bancaria y de Valores pero al parecer en cuatro meses la recibirá.

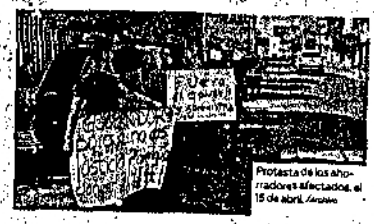

Protesta de los ahorradores afectados, el 15 de abril. Archivo

Contexto

El resultado de la auditoría se realizó después de que en noviembre de 2014, el Fondo de Supervisión Auxiliar de Sociapa y de Protección a sus Ahorradores (FocooP), determinara que Acremex no tenía la aprobación de regularizarse ante la CNBV. Esa resolución afectó a 33 mil socios que no pudieron retirar sus ahorros porque la empresa no tenía el suficiente dinero que los respaldara.

33 mil

socios afectados dejó la insolvencia de Acremex

5 MINUTOS SIN LUZ
POR UN PLANETA VERDE

El Partido Verde Ecologista de México
y los Partidos Verdes de América y de África
te invitamos a celebrar el Día Mundial del Medio Ambiente.

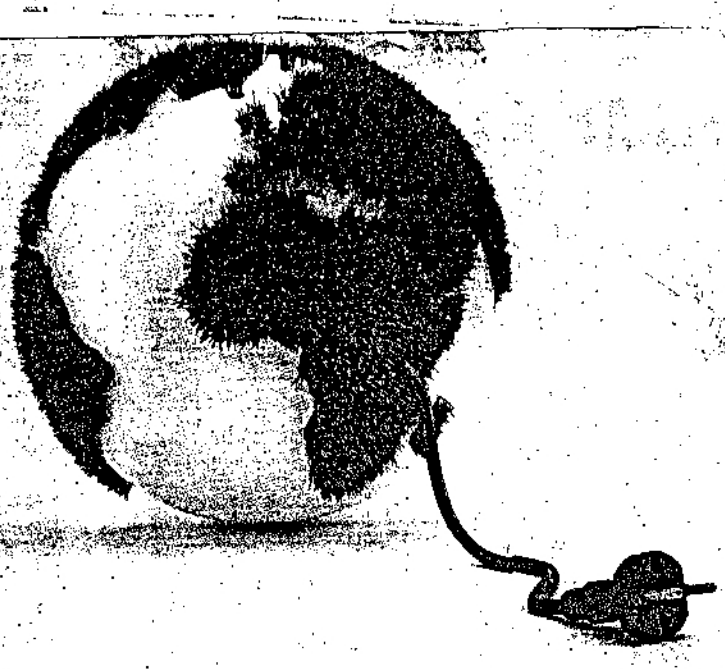

5 JUNIO, 9 PM
APAGA LA LUZ
5 MINUTOS
ACTO SIMBÓLICO PARA COMBATIR
EL CAMBIO CLIMÁTICO

VERDE

CANDIDATO A DIPUTADO FEDERAL DEL DTO. 1, TIMOTEO VILLA RAMÍREZ, SAN LUIS DE LA PAZ.
COMITÉ EJECUTIVO NACIONAL DEL PARTIDO VERDE ECOLOGISTA DE MÉXICO. RESPONSABLE DE LA PUBLICACIÓN: NANCY GABRIELA BAEZ NÁJERA.

Piden cárcel a violentos

CONGRESO

Yajaira Gasca
ygasca@periodico.am

Por el sólo hecho de iniciar un pleito en cualquier espectáculo público, ya sea un partido de fútbol o un concierto, una persona podría llegar a ser castigada hasta con cinco años de cárcel, de acuerdo con la propuesta de reforma que actualmente analizan los diputados de la Comisión de Justicia del Congreso local.

El presidente de la comisión, Luis Felipe Luna Obregón, detalló que a este tipo de conducta se le podrían sumar los delitos de lesiones, daños a propiedad ajena y homicidio, en caso de que sea de el caso.

Y es que lamentó que en muchas ocasiones, cuando ocurren riñas campales en eventos masivos, las personas que provocan los pleitos generalmente salen libres y no reciben un castigo, aún cuando a veces generan consecuencias graves.

"Es un tema que ha sido recurrente, no solamente en México sino en varias partes de mundo, pero la verdad es que como ven en las noticias se cometen este tipo desmanes y al rato salen libres y no hay sanción".

"Empieza que la ley no está bien y es lo que nosotros queremos, es un tema que queremos dejar plena y correctamente establecido para que no haya salidas por parte de estas personas que vienen a interrumpir la paz y la tranquilidad y la seguridad de las personas en espectáculos de esta naturaleza, por eso es que estamos viéndolo con mucho cuidado", señaló el diputado.

Explicó que si bien la propuesta no contempla que el inicio de un pleito sea considerado como un delito autónomo, sí puede quedar como uno calificado, esto con la intención de que se castigue a la persona que genere problemas de inseguridad.

"A nosotros nos interesa que no perdamos de vista que es un espectáculo, muchos de carácter familiar, eso es lo que queremos

GTO.00905

SALAMANCA

Es innecesaria obra de ciclovía

Martín Mora

DENUNCIAN

Habitantes de la zona sur, donde se está construyendo la nueva ciclovía con un valor de 40 millones de pesos, manifestaron que la obra es innecesaria, y que el Gobierno Municipal debería preocuparse por pavimentar unas 25 colonias de la zona que están en pésimas condiciones.

Ricardo Sierra Ramírez, vecino de la zona, dijo que han hecho recorridos por las colonias de la zona sur como; San José y Ampliación, Santa Elena de la Cruz, Benito Juárez, Las Fuentes, Las Rosas y su Ampliación, Las Margaritas, Ampliación La Luz, La Gloria y Ampliación, Santa Clara, Constituyentes, El Olimpo, El Edén, 18 de Marzo, El Rocío, 4 de Altamira, San Javier y su Ampliación, Lázaro Cárdenas, etc, y todas tienen calles sin pavimentar y con baches.

"Ya hice un recorrido por la zona y había de ver la cantidad de calles que necesitan la pavimentación, andan las familias, los niños batallando allí, les falta también agua, energía eléctrica y el drenaje, son colonias abandonadas y mejor andan haciendo esa obra de la ciclovía que es innecesaria" dijo Ricardo Sierra.

Los comerciantes de la Avenida Valle de Santiago y calle Comunicación Norte, comentaron que tienen que las bajas las ventas con la obra, pues desde que empezó, han disminuido clientes.

"Le están quitando una parte a una de las principales vialidades de la zona sur", añadió.

Se inconforman vecinos por construcción de la ciclovía, que mejor los 40 millones de pesos los invirtieran en reparar calles. /Ilse Ramírez

5 MINUTOS SIN LUZ POR UN PLANETA VERDE

El Partido Verde Ecologista de México
y los Partidos Verdes de América y de África
te invitamos a celebrar el Día Mundial del Medio Ambiente.

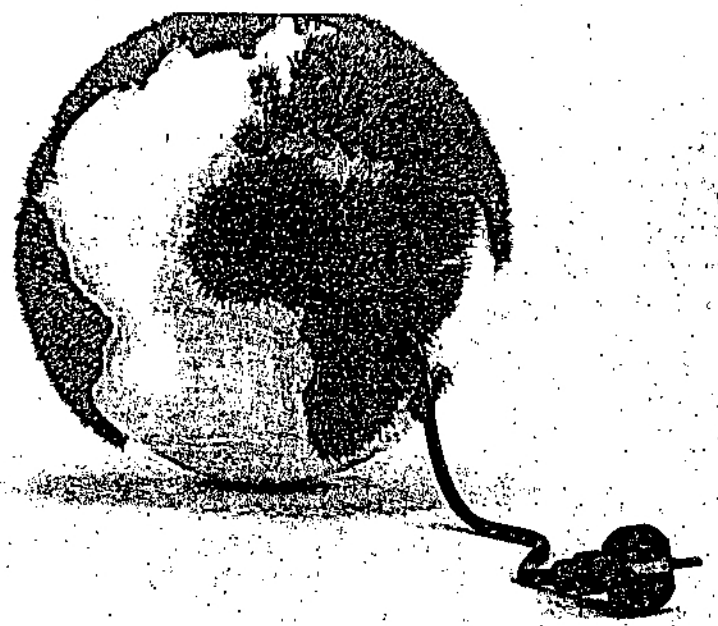

5 JUNIO, 9 PM
APAGA LA LUZ
5 MINUTOS
ACTO SIMBÓLICO PARA COMBATIR
EL CAMBIO CLIMÁTICO

VERDE

CANDIDATO A DIPUTADO FEDERAL DISTRITO 4, ERIKA LORENA ARROYO BELLO, GUANAJUATO.

INSERCIÓN PAGADA POR EL COMITÉ EJECUTIVO NACIONAL DEL PARTIDO VERDE ECOLOGISTA DE MÉXICO, RESPONSABLE DE LA PUBLICACIÓN: NANCY GABRIELA IBÁÑEZ NÁJERA.

EN CORTO

LOMA DE FLORES

Exigen agua al Municipio

Una comitiva de 20 personas de la comunidad Loma de Flores, llegó hasta la Presidencia Municipal para manifestar inconformidades ante el Secretario de Ayuntamiento José Miguel Fuentes Serrato, por las demoras y la mala planeación en la rehabilitación de la red de agua potable en la comunidad, donde no cuentan con el suficiente suministro de agua potable.

"La comunidad no tiene ningún servicio básico, estamos abandonados, mandan una pipa a la semana, mínimo necesitamos dos. El pozo de agua no alcanza para todos, pero nos salen con que no tienen dinero para reparalo, además la red de shorita se junta con aguas de drenaje, lo que ocasiona que esté contaminada el agua"

Arturo Estrada Villegas, Delegado de la comunidad Loma de Flores, refirió que son 6 mil familias, que padecen por el agua y la red de agua tiene 30 años con tubería de asbesto. (Julián Pérez)

Se inconforman vecinos de Loma de Flores por la falta de agua.

AL ALCANCE DE NIÑOS

Dan espacios

Ayer se inauguró el 1er. Encuentro Cultural y de Fomento a la Lectura en la plazuela Miguel Hidalgo, donde en coordinación con el Consejo Nacional para la Cultura y las Artes (Conaculta) brindaron un espacio de lectura y recreación a los pequeños y grandes que asistirán a lo largo de estos 3 días.

María Concepción Rojas Moret, directora de Educación, Cultura y Turismo del municipio de Salamanca, manifestó que a petición de Conaculta de llevar a la ciudadanía una probadita de lo que el Centro de Lectura José Rojas Garcidueñas ofrece a sus visitantes, lo expusieran al alcance de todos los ciudadanos. Es por eso que este Encuentro Cultural y de fomento a la Lectura serán los días 1, 2 y 3 de Julio en la Plaza Cívica Miguel Hidalgo sin costo alguno, el único requisito, es que tengan la inquietud y el interés por la lectura.

Se impartirán distintos talleres de fomento a la lectura, por parte de personal de Conaculta, como la exploración de ediciones digitales y "ecpe", donde les mostrarán lo fácil que es leer un libro por medio de estas tabletas digitales; Historias de Principio a Fin. (Julián Pérez)

TRANSPORTARA AGUA

Se llevan pipa de comunidad

Los delincuentes llegaron a la comunidad El Circuito, para robar una pipa usada para la venta de agua. Los sucesos fueron reportados a la Policía a las 5:10 horas, por los propietarios de una finca que se encuentra en la comunidad El Circuito (en límites con Villagrán).

Se trató de una pipa con tanque blanco con capacidad superior a los 5 mil litros, la cual es para uso en la venta de agua en comunidades rurales, a la finca de dueños.

Aparentemente fueron más de dos hombres, los que llegaron al lugar donde se encontraba estacionada la pipa que es marca Chevrolet y se la llevaron.

Los dueños del vehículo escucharon ruidos pero poco pudieron hacer para ahuyentar a los ladrones, que no fueron identificados.

Más tarde del robo, llegaron policías pertenecientes al grupo nuel de Seguridad Pública, quienes tomaron datos de lo sucedido y realizaron un recorrido por las carreteras de terracería cercanos a la comunidad El Circuito, pero no hallaron el vehículo ni a los sospechosos.

Los dueños de la pipa robada, acudieron al Ministerio Público a denunciar el hecho. (Redacción)

GTO.00906

OCUPARÁ EN AGUASCALIENTES A PROVEEDORES Y EMPLEADOS

Nissan "jala" a Guanajuato

Arrancará construcción de planta para series de lujo

VANYA DE LA CRUZ

La construcción de la nueva planta ensambladora de Nissan para las series premium Infiniti y Mercedes Benz arrancará a finales de este mes.

El vicepresidente de Nissan Mexicana, Armando Ávila, informó que la planta tiene previsto iniciar operaciones en el año 2017 y tendrá una inversión de mil 300 millones de dólares.

Se estima que la nueva armadora, popularmente denominada A3, tenga una capacidad de producción global de hasta 200 mil vehículos para el año 2019, de los cuales el 90 por ciento serán exportados a Estados Unidos y una mínima parte para el mercado mexicano.

PROVEEDURÍA LOCAL Y EXTRANJERA

El vicepresidente detalló que para la construcción de la planta se buscarán tanto proveedores nacionales como internacionales, aunque que el tiempo de obra será de máximo 19 meses.

Además, se espera que durante la primera etapa, la planta genere más de tres mil empleos directos y la empresa estará abierta a recibir mano de obra de otros estados, entre ellos Guanajuato.

Precisó que actualmente se tiene personal originario principalmente de los estados de Zacatecas, Guadalajara, Veracruz y, mínimamente, Guanajuato.

El vicepresidente reconoció el crecimiento del Bajío, particularmente del estado, en materia automotriz y agregó que varios de los proveedores de Nissan son de Guanajuato, mientras que el 90 por ciento del contenido de un vehículo de la marca es mexicano.

TECNOLOGÍA, DE IMPORTACIÓN

Sin embargo, puntualizó que ninguna tecnología proveedora es mexicana, pues falta desarrollar esta parte ya que el riquiera se cuenta con las materias primas suficientes como el plástico y el acero.

Aun así, comentó, el desarrollo de los proveedores de México debe ser paulatino, pues una vez que se llegue a ese punto tanto del país como Latinoamérica, serán altamente competitivos en el giro a nivel internacional, aunque estimó que esto podría tardar no menos de diez años en llevarse a cabo.

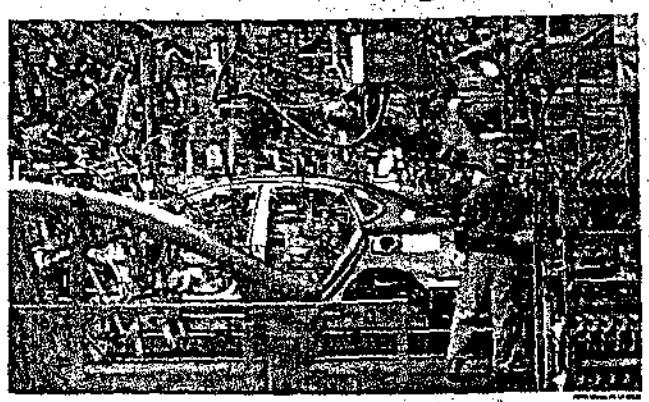

PRODUCCIÓN. Aspecto de la línea de montaje del Versa. Próximamente, Nissan comenzará la construcción de la planta A3, donde producirá Infiniti y Mercedes Benz.

Objetivo: 1 millón al año

Ante el incremento de la competencia de ensambladoras del sector automotriz a partir del 2016, la empresa Nissan espera producir un millón de vehículos para el 2018.

En el 2014, la empresa logró un récord de producción de 805 mil 871 vehículos de los 3 millones 219 mil 786 que produjo la industria a nivel nacional.

Este año, el objetivo de la [illegible] nacional una producción de 820 mil vehículos de los modelos Versa, Sentra, March y Tsuru, entre otras, mientras que en las plantas A1 y A2 el objetivo suma 550 mil unidades.

UN COCHE EN 38 SEGUNDOS

Armando Ávila, vicepresidente en México, puntualizó que las plantas de Aguascalientes tienen una producción de 95 autos por hora; es decir, que se produce un carro cada 38 segundos y el propósito es disminuir un segundo en el tiempo que al año sumarán 12 mil unidades más.

Resaltó que la palabra clave en la producción de Nissan es la sincronización, pues con la llegada de armadoras como Audi, Mercedes Benz, BMW, Infiniti y Kia, la sincronía será la base del aumento de la competitividad.

Las plantas armadoras de Aguascalientes suman en total 14 mil 400 empleados, de los cuales 13 mil son del área de manufactura y el resto de las áreas administrativas, finanzas y ventas; en total, sumando el personal de proveedores y filiales de Nissan, alcanzan los 23 mil trabajadores.

Nissan Aguascalientes exporta a 30 países del mundo, mientras que su principal objetivo es abastecer el mercado norteamericano, de manera que de las más de 805 mil vehículos producidos en el 2014, un total de 713 mil unidades fueron exportadas a Norteamérica; es decir, el 86.1 por ciento de la producción, mientras que el resto se exportó a países latinoamericanos, del Golfo y Europa.

Finalmente, el vicepresidente destacó que la sede cuenta con un centro de capacitación reconocido a nivel internacional por el Global Training Center Americas, para capacitar al personal e incluso "exportar" técnicos mexicanos a otros países gracias a la formación y capacidades que reciben.

(Vanya De La Cruz)

5 MINUTOS SIN LUZ
POR UN PLANETA VERDE

El Partido Verde Ecologista de México
y los Partidos Verdes de América y de África
te invitamos a celebrar el Día Mundial del Medio Ambiente.

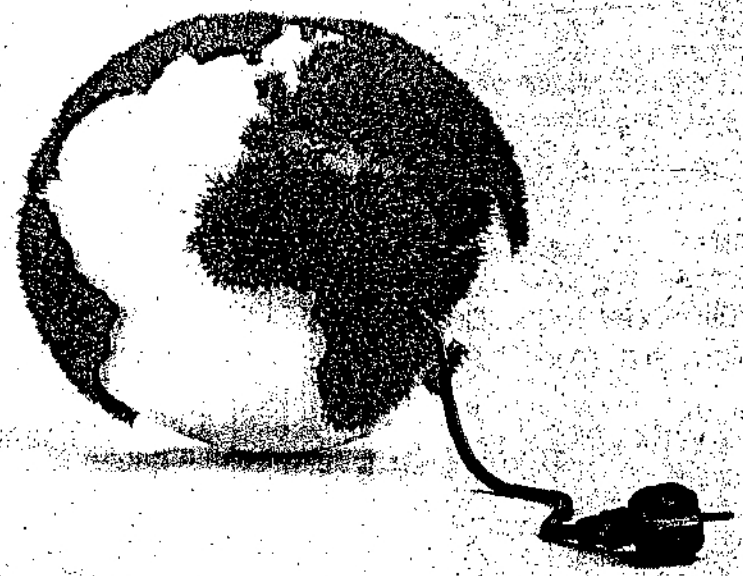

5 JUNIO, 9 PM
APAGA LA LUZ
5 MINUTOS
ACTO SIMBÓLICO PARA COMBATIR
EL CAMBIO CLIMÁTICO

VERDE

CANDIDATO A DIPUTADO FEDERAL DEL DISTRITO I TIBOTEO VILLA RAMÍREZ. DE SAN LUIS DE LA PAZ GUANAJUATO.
INSERCIÓN PAGADA POR EL COMITÉ EJECUTIVO NACIONAL DEL PARTIDO VERDE ECOLOGISTA DE MÉXICO. RESPONSABLE DE LA PUBLICACIÓN: NANCY GABRIELA BAEZ NAJERA.

GTO. 00909

Nuevo AICM operará con energía limpia: Mascott

Superará en capacidad al de Brandemburgo, en Alemania, y al de Hamad, en Qatar

La construcción Nuevo Aeropuerto Internacional de la Ciudad de México será un motor para impulsar el desarrollo regional, ya que generará alrededor de 160 mil empleos y cuando inicie operaciones se crearán 450 mil más

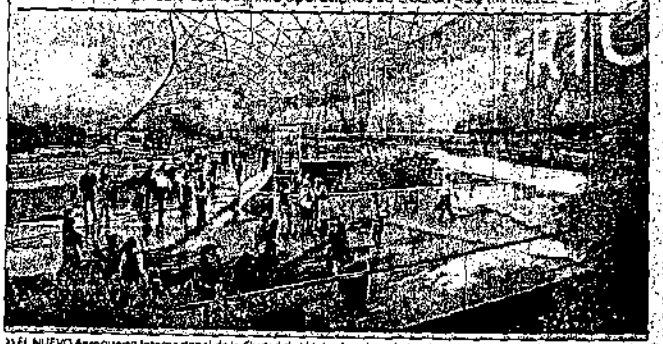

) EL NUEVO Aeropuerto Internacional de la Ciudad de México fortalecerá el ambiente de negocios, fomentará el turismo y conseguirá que se tenga mejor conectividad, además de que será uno de los tres más grandes del mundo.

El Nuevo Aeropuerto Internacional de la Ciudad de México (NAICM) operará con energía limpia por completo, pues se aprovechará la energía solar para generar electricidad, se ahorrará 30 por ciento en consumo de agua, se tratará totalmente las aguas residuales, contribuirá al saneamiento de nueve ríos y la creación de una planta de biogás.

Así lo señaló la subsecretaria de Transporte, Yuriria Mascott Pérez, quien comentó que esta nueva terminal aérea superará en capacidad al de Brandemburgo, en Alemania, y al de Hamad, en Qatar.

Además, fortalecerá el ambiente de negocios, fomentará el turismo y conseguirá que se tenga mejor conectividad, además de que será uno de los tres más grandes del mundo.

En un comunicado expuso que su construcción será un motor para impulsar el desarrollo regional, ya que generará alrededor de 160 mil empleos y cuando inicie operaciones se crearán 450 mil más, además de otros mil por cada millón de pasajeros adicionales que sean atendidos.

Asimismo, contribuirá a la creación de servicios en la zona como hospitales, escuelas y viviendas. La funcionaria de la Secretaría de Comunicaciones y Transportes (SCT) subrayó que el nuevo aeropuerto capitalino será patrimonio de los mexicanos y una materia global en materia de sustentabilidad.

Resaltó que para lograr acuerdos internacionales y adecuar el marco regulatorio interno que favorezcan la industria del transporte se han promovido reformas que incluyen una nueva Ley de Aviación Civil, reformas a la Ley Federal de Aeropuertos y el Programa Estatal de Seguridad Operacional.

Mascott Pérez recordó que el actual aeropuerto está próximo a alcanzar su límite máximo de operación, además de que sus ampliaciones, modernizaciones y construcciones efectuadas en las últimas décadas están cada vez más cerca de llegar al límite para atender la creciente demanda de pasajeros. (Notimex)

Trabajo coordinado SCT-CMIC consolida metas en infraestructura

POR SALVADOR GUERRERO

cretaría de Comunicaciones y Transportes (SCT) y la Cámara Mexicana de la Industria de la Construcción (CMIC) reporta un avance del 30 por ciento en los compromisos presidenciales establecidos por la presente administración.

En el marco de la Reunión Regional Sur-Sureste SCT-CMIC, que se realizó en el estado de Yucatán, el coordinador general de los Centros SCT, José Antonio Rodarte Leal, señaló que el área a su cargo es la responsable de poner en práctica políticas públicas, programas, proyectos en materia de infraestructura, comunicaciones y transportes.

El funcionario sostuvo que ante la exigencia de dar certidumbre y legalidad a los trabajos realizados conjuntamente, el pasado 13 de mayo la SCT y el organismo cúpula de la construcción, firmaron el Protocolo de Transparencia, con lo que se dan pasos concretos hacia un ejercicio legal y transparente de los recursos que se manejan en el ejercicio de sus funciones. En tanto, el líder nacional de la CMIC, Gustavo Arballo Luján, destacó la voluntad y disposición por parte de la SCT para crear un esquema de trabajo continuo y coordinado con el organismo que representa.

El funcionario federal, recorrió el distribuidor vial de acceso a Puerto Progreso, el cual mejorará la calidad de vida de al menos 300 mil habitantes de la región al eliminar el punto de conflicto vial de la carretera Mérida-Progreso y brindar un mejor tránsito vehicular a los más de 30 mil automóviles que circulan diariamente por esta vialidad.

La inversión para el distribuidor fue de 156 millones de pesos, con un avance hasta el momento de un 86 por ciento de su construcción y se espera esté en funciones a finales del próximo mes de junio.

Finalmente, Rodarte Leal sostuvo una reunión con el gobernador de la entidad, Rolando Zapata Bello, en la que se abordaron temas relacionados a la infraestructura y se intercambiaron puntos de vista en este mismo tenor.

5 MINUTOS SIN LUZ POR UN PLANETA VERDE

El Partido Verde Ecologista de México
y los Partidos Verdes de América y de África

Te invitamos a celebrar el Día Mundial del Medio Ambiente:

5 JUNIO, 9 PM
APAGA LA LUZ
5 MINUTOS
ACTO SIMBÓLICO PARA COMBATIR
EL CAMBIO CLIMÁTICO

VERDE

CANDIDATO A DIPUTADO FEDERAL DEL DISTRITO 6 MARTÍN ORTIZ GARCÍA, LEÓN, GUANAJUATO

INSERCIÓN PAGADA POR EL COMITÉ EJECUTIVO NACIONAL DEL PARTIDO VERDE ECOLOGISTA DE MÉXICO, REPRESENTADO EN LA PUBLICACIÓN POR NANCY GABRIELA VÁEZ MUÑOZ

6TV. 00918

El INE, preparado para enfrentar los peores escenarios: Lorenzo Córdova

por DOLORES ACOSTA

México, 1 jun (OEM-Informex).- Ante el ataque ocurrido a las instalaciones del Instituto Nacional Electoral (INE), en el municipio de Juchitán, Oaxaca, el consejero presidente Lorenzo Córdova Vianello, afirmó que el máximo órgano electoral está preparado para enfrentar los peores circunstancias en la próxima jornada comicial.

Córdova Vianello dijo que el anuncio del boicot electoral y el ataque violento a una de esas instalaciones, "no implica intencionalidad de afectar las elecciones, estamos previendo, preparándonos para afrontar los peores circunstancias con un lema que es absolutamente racional, que es la seguridad de funcionarios y de votantes".

El consejero presidente del INE reprobó todo intento de atentar contra los comicios del próximo 7 de julio.

Al respecto, el consejero Presidente de estas Comisiones Unidas, Arturo Sánchez, señaló que esta misma mañana, en las 11 Juntas Distritales y en la Junta Local del Instituto Nacional Electoral en el estado de Oaxaca, se realizaron diversos actos consistentes en la destrucción de equipo, papelería y materiales, en resguardo, sin que en ningún caso resultara personal lesionado. Estos actos se extendieron también al Instituto Electoral de Participación Ciudadana del estado de Oaxaca.

Explicó que ante el anuncio de los manifestantes en la entidad, se instruyó el día de ayer como medida preventiva el cierre provisional de las oficinas del Instituto Nacional Electoral, lo cual, fue aprovechado por los manifestantes para ingresar a algunas de nuestras instalaciones y sustraer diversos objetos, los cuales, fueron destruidos e incendiados.

Informó que, producto de estas protestas, un grupo mayor de las bodegas de su sede en Juchitán, 18 paquetes electorales correspondientes a la elección federal del municipio de San Dionicio del Mar, la cual, el Consejo Distrital había decidido suspender en días pasados-instalos los 18 paquetes electorales sustraídos, correspondían a 18 Casillas, que previamente el Consejo Distrital correspondiente había decidido no instalar.

Dichos paquetes contienen boletas que se utilizarían exclusivamente para la elección en esa localidad, y que estaban resguardadas para ser destruidas después de la Jornada Electoral del 7 de junio 2015. Durante las manifestaciones, se destruyó también líquido indeleble y copias del Listado Nominal de la zona.

También se sustrajeron materiales electorales incluyendo las boletas, correspondientes a 13 Casillas del Distrito 02, con cabecera en Tecolitla de Flores Magón, cuando justamente, el supervisor de la zona se trasladaba para su entrega.

Ante ello, anunció que ya está en curso el proceso de reimpresión de dichos documentos en Talleres Gráficos de México, "quienes de inmediato están atendiendo nuestra solicitud para estar en posibilidades de garantizar el derecho al voto de todos los ciudadanos este domingo".

Y destacó: "El Instituto Nacional Electoral, condena categóricamente la utilización de la violencia, y llama a conducir las diversas manifestaciones de todos los grupos en la zona por la vía pacífica".

El consejero electoral del INE, Arturo Sánchez Gutiérrez, señaló que los datos que están puestos en duda, son dos paquetes de boletas, "las boletas que fueron sustraídas de nuestra Junta Distrital en Juchitán, en donde había diferentes tipos de materiales, la mayor parte de los materiales, prácticamente todos han salido de las bodegas para ser distribuidos, en consecuencia, ¿qué dejamos en esa Junta Distrital? 18 paquetes que corresponden a 18 casillas que antes, que estaban listas para instalarse, pero se decidieron no instalar por el Consejo Distrital que es la autoridad correspondiente, y en consecuencia esas boletas que estaban guardadas para ser destruidas después de la elección, fueron extraídas y quemadas y destruidas por los manifestantes. Obviamente, dado que esas casillas no se iban a instalar, esas boletas no se van a reimprimir".

Toma la CNTE instalaciones de Pemex en Oaxaca

por ABIGAIL CRUZ

México, 1 jun (OEM-Informex).- A cinco días de las elecciones y como parte de su estrategia para lograr la derogación de la Reforma Educativa, maestros agrupados a la Coordinadora Nacional de Trabajadores de la Educación (CNTE) tomaron la principal planta de Petróleos Mexicanos en Oaxaca y retuvieron una docena de pipas.

Los maestros de la Sección 22 en el estado de Oaxaca se apoderaron, además de camiones de carga que utilizaron, junto con piedras de gran tamaño, para instalar barricadas y impedir el paso a las instalaciones de Pemex.

La toma de la planta provocó que varias pipas quedaran varadas sobre la carretera ante la imposibilidad de ingresar al sitio principal fuente de abasto de combustible de zona de los Valles Centrales.

Mientras que en esta misma entidad, pero en otro punto, el magisterio disidente sacó la papelería electoral de la Junta Distrital Ejecutiva 8, del INE, ubicada en la ciudad de Oaxaca y le prendieron fuego.

Apoyados por integrantes del Frente Popular Revolucionario, los maestros de la CNTE realizan plantones en las 11 Juntas Distritales Ejecutivas del INE.

Los tiastros también protestan en las oficinas del Instituto Estatal y de Participación Ciudadana.

Otra brigada de la sección 22, acompañada de encapuchados, asaltó las oficinas del Organismo Público Electoral en la zona norte de la ciudad y quemó el material electoral que había en el lugar.

Exige Mexicanos Primero no ceder a chantajes de la CNTE

por JOSÉ LUNA

México, 1 jun (OEM-Informex).- Distintas organizaciones de la sociedad civil subieron el tono de las críticas por la suspensión de la evaluación magisterial, al señalar que resulta sorprendente que la SEP haya anunciado esa decisión de forma unilateral extralimitando sus facultades legales y sin proporcionar una explicación técnica que justifique una omisión tan grave, la cual mermia severamente la implementación de la Reforma Educativa.

Consideraron que el Gobierno federal dio muestras de debilidad, además de resultar patente que está dispuesto a "doblar las manos y dar marcha atrás a los avances logrados como resultado del esfuerzo y compromiso de millones de mexicanos que han venido trabajando [illegible]

En un documento con firmas de distintas asociaciones y de ciudadanos exponen su oposición a tal medida, dado que "las autoridades federales sacrifican la posibilidad de avanzar los esfuerzos por una educación de calidad, y lo peor es que ocurre al ceder a chantajes de grupos organizados dentro del sistema educativo que están interesados en perpetuar prácticas contrarias a la excelencia educativa".

Las organizaciones de la sociedad civil y ciudadanos firmantes, ratificaron su rechazo enfático a la suspensión de la evaluación docente anunciada por la SEP el pasado 29 de mayo, "la autoridad educativa federal viola el Artículo 3o Constitucional, invade atribuciones del Instituto Nacional para la Evaluación de la Educación (INEE) e impide el cumplimiento de la Ley General del Servicio Profesional Docente".

Avalaron lo expuesto el Instituto Mexicano de la Competitividad (IMCO), México Cómo Vamos, Mexicanos Primero, México Evalúa, Alianza Cívica Nuevo León, Alianza Cívica Panotopa Nacional, Alianza Cívica Coahuila, Artemisia Social, Centro de Educación Cívica para la Participación Ciudadana A.C., Coalición Muévete por la Educación, Gestión Social y Cooperación(GESOC).

Así como Impacto Legislativo, Información Accesible y Rendición de Cuentas (IARAC Burnsse), Iniciativa Sinaloa A.C., Más Ciudadanía, Observatorio Ciudadano de León, ODISHA, Suma Por la Educación, Transparencia Mexicana, Unión Nacional de Padres de Familia.

Asimismo, señalaron que cancelar las evaluaciones docentes ratifica la Reforma Educativa traicionando a millones de alumnos, "se da la espalda a las decenas de miles de buenos maestros que tocan un sistema educativo en el que sea el mérito, y no consideraciones políticas y de lealtad sindical, lo que determine su ingreso, permanencia, reconocimiento y promoción en el SPD".

El organismo Mexicanos Primero, que es encabezado por Claudio X. González, expuso en el escrito que los 190 mil 234 docentes aspirantes a nuevo ingreso y 59 mil 554 maestros que buscan promoción, con esa noticia "recibieron un mensaje desalentador y contrario a la excelencia educativa.

"Exigimos al presidente Enrique Peña Nieto que dé marcha atrás a este anuncio y que no permita que la educación en México se use -ante chantajes y amenazas políticas- como moneda de cambio para negociar con grupos que sistemáticamente violan la ley de forma impune, o como concesión a las cúpulas sindicales que detestan el mérito", precisaron.

Convocó a los ciudadanos y a las autoridades legalmente constituidas a manifestar total apoyo al INEE, a exigir que no se invadan sus atribuciones y sobre todo, a repudiar esa medida que afecta el derecho a la educación de los niños y jóvenes en el país.

5 MINUTOS SIN LUZ
POR UN PLANETA VERDE

El Partido Verde Ecologista de México
y los Partidos Verdes de América y de África
te invitamos a celebrar el Día Mundial del Medio Ambiente.

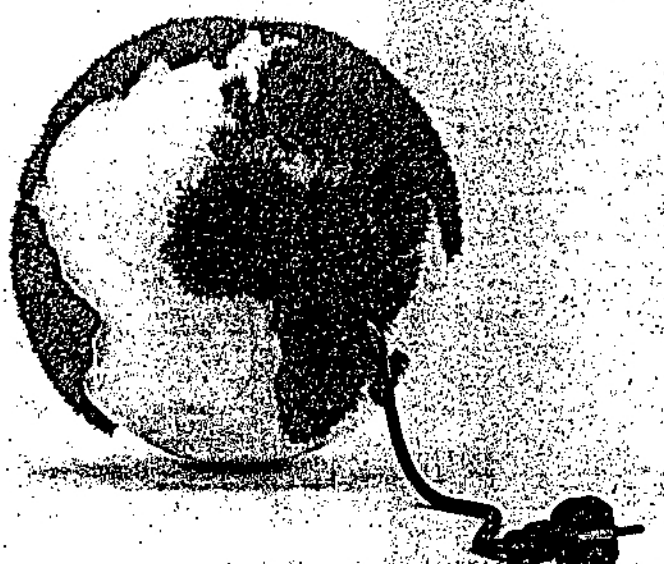

5 JUNIO, 9 PM
APAGA LA LUZ
5 MINUTOS
ACTO SIMBÓLICO PARA COMBATIR
EL CAMBIO CLIMÁTICO

VERDE

CANDIDATO A DIPUTADO FEDERAL DEL DISTRITO I SAN LUIS DE LA PAZ, GUANAJUATO

INSERCIÓN PAGADA POR EL COMITÉ EJECUTIVO NACIONAL DEL PARTIDO VERDE ECOLOGISTA DE MÉXICO, RESPONSABLE DE LA PUBLICACIÓN NANCY GABRIELA BÁEZ NÁJERA

670.0923

Exige Mexicanos Primero no ceder a chantajes de la CNTE

POR JOSÉ LUNA

México, 1 jun (OEM-Informex).- Distintas organizaciones de la sociedad civil subieron el tono de las críticas por la suspensión de la evaluación magisterial, al señalar que resulta sorprendente que la SEP haya anunciado esa decisión de forma unilateral extralimitando sus facultades legales y sin proporcionar una explicación técnica que justifique una omisión tan grave, la cual mermaría severamente la implementación de la Reforma Educativa.

Consideraron que el Gobierno federal dio muestras de debilidad, además de resultar patente que está dispuesto a "doblar las manos y dar marcha atrás a los avances logrados como resultado del esfuerzo y compromiso de millones de mexicanos que han venido trabajando por implementar una reforma a favor de la calidad del sistema educativo nacional".

En un documento con firmas de distintas asociaciones y de ciudadanos exponen su oposición a tal medida, dado que "las autoridades federales sacrifican la posibilidad de avanzar los esfuerzos por una educación de calidad, y lo peor es que ocurra al ceder a chantajes de grupos organizados dentro del sistema educativo que están interesados en perpetuar prácticas contrarias a la excelencia educativa".

Las organizaciones de la sociedad civil y ciudadanos firmantes, ratificaron su rechazo enfático a la suspensión de la evaluación docente anunciada por la SEP el pasado 28 de mayo, "la autoridad educativa federal viola el Artículo 3o Constitucional, invade atribuciones del Instituto Nacional para la Evaluación de la Educación (INEE) e impide el cumplimiento de la Ley General del Servicio Profesional Docente".

Avalaron lo expuesto el Instituto Mexicano de la Competitividad (IMCO), México Cómo Vamos, Mexicanos Primero, México Evalúa, Alianza Cívica Nuevo León, Alianza Cívica Pinotepa Nacional, Alianza Cívica Coahuila, Artemisia Social, Centro de Educación Cívica para la Participación Ciudadana A.C., Coalición Muévete por la Educación, Gestión Social y Cooperación(GESOC).

Así como Impacto Legislativo, Información Accesible y Rendición de Cuentas (IARAC Sureste), Iniciativa Sinaloa A.C., Más Ciudadanía, Observatorio Ciudadano de León, ODISEA, Suma Por la Educación, Transparencia Mexicana, Unión Nacional de Padres de Familia.

Asimismo, señalaron que cancelar las evaluaciones docentes nulifica la Reforma Educativa traicionando a millones de alumnos, "se da la espalda a las decenas de miles de buenos maestros que ahoran un sistema educativo en el que sea el mérito, y no consideraciones políticas y de lealtad sindical, lo que determine su ingreso, permanencia, reconocimiento y promoción en el SPD".

El organismo Mexicanos Primero, que es encabezado por Claudio X. González, expuso en el escrito que los 190 mil 234 docentes aspirantes a nuevo ingreso y 59 mil 564 maestros que buscan promoción, con esa noticias "reciben un mensaje desalentador y contrario a la excelencia educativa.

"Exigimos al presidente Enrique Peña Nieto que dé marcha atrás a este anuncio y que no permita que la educación en México se use -ante chantajes y amenazas políticas- como moneda de cambio para negociar con grupos que sistemáticamente violan la ley de forma impune, o como concesión a las cúpulas sindicales que detestan el mérito", proclamó.

Convocó a los ciudadanos y a las autoridades legalmente constituidas a manifestar total apoyo al INEE, a exigir que no se invadan sus atribuciones y sobre todo, a repudiar esa medida que afecta el derecho a la educación de los niños y jóvenes en el país.

El corazón de la Reforma Educativa establecía dos aspectos fundamentales. El primero buscaba mejorar la calidad educativa al garantizar la formación y promoción de mejores maestros en nuestro país. El segundo, implicaba retomar la rectoría por parte del Estado de nuestro sistema educativo. Sin embargo, el anuncio en referencia por parte de la SEP, hace imposible alcanzar estos objetivos, agregó.

Hizo énfasis al señalar que la legislación promulgada el 11 de septiembre del 2013 en consonancia con el marco constitucional en materia educativa establece que la educación de calidad sólo se logra con maestros idóneos, seleccionados a través de "concursos de oposición y la evaluación obligatoria para el ingreso, la Promoción, el Reconocimiento y la Permanencia en el Servicio".

Con esa acción, las autoridades evidencian su debilidad para hacer cumplir el estado de derecho en una materia fundamental para el desarrollo y bienestar de sus ciudadanos como lo es la educación. Asimismo, esa decisión contradice la promesa de acotar la influencia de consideraciones políticas, ajenas, y contrarias a la educación de calidad.

Ya para finalizar, citó en el documento que con la intentona de la SEP del pasado viernes, miles de docentes comprometidos en educar con excelencia a niños y jóvenes, y quienes han decidido participar en los concursos de evaluación para el ingreso y permanencia en el servicio profesional docente, recibieron un mensaje contrario a la calidad por parte de la autoridad educativa.

Nuestro país es plataforma logística para el comercio marítimo: EPN

Ensenada, BC., 1 jun (OEM-Informex).- Al conmemorar el Día de la Marina, el presidente Enrique Peña Nieto aseguró que los integrantes de la Marina Armada de México son los centinelas de nuestros mares, "por lo que la nación los agradece su lealtad y patriotismo, valentía y profesionalismo".

En las instalaciones de la Segunda Región Naval en Ensenada, Baja California, el jefe del Ejecutivo afirmó que gracias al esfuerzo de la Marina "el país puede aprovechar sus amplios recursos marítimos y comerciar con el mundo".

[illegible] mar[illegible]

mente ligado a los mares y costas, ya que la superficie marítima tiene una extensión de 3 millones 150 mil kilómetros cuadrados, lo que significa el 1.6 veces de la superficie del país.

El primer mandatario manifestó que los mares mexicanos no solo representan una basta fuente de alimentos y recursos, sino "son una puerta al mundo y un puente que nos une a los mercados globales".

"Por nuestra ubicación geográfica, somos una plataforma logística natural, privilegiada y única para el comercio marítimo, siendo una enorme ventaja para el país si se considera que más del 80 por ciento del volumen y el 70 por ciento del valor del comercio mundial se transporta por barco".

Puntualizó que en la actualidad México se enlaza vía marítima con más de 130 países y 490 destinos en todos los continentes, por lo que conscientes de este potencial logístico y de riqueza marítima, desde el inicio de la administración se impulsó una visión estratégica.

Después de entregar reconocimientos al personal del Sector Marítimo y condecoraciones de perseverancia, Peña Nieto apuntó que se está trabajando en favor de la productividad y competitividad de la Marina Mercante, Petrolera, Pesquera y Turística del país.

Dijo que se impulsan diversas acciones en favor de las actividades; siendo en primer lugar que se están fortaleciendo las capacidades y alcances de la Marina Mercante mexicana, impulsando con firmeza la profesionalización de sus recursos humanos.

Señaló que se trabaja para que al año se gradúen 465 oficiales egresados de las academias náuticas de Mazatlán, Tampico y Veracruz.

Aseveró que en un segundo lugar, se está ampliando y fortaleciendo la infraestructura portuaria del país, ya que no solo se trata de incrementar la capacidad de cada puerto en lo individual, sino articularlos como parte integral de la infraestructura logística nacional, consolidando dos sistemas portuarios: al del Golfo y el Pacífico para que cada uno de los puertos sea multipropósito, conectados a los corredores económicos interoceánicos multimodales: el Norte, Centro y el Interoceánico del Istmo de Tehuantepec.

Acompañado por los secretarios de Marina, Vidal Francisco Soberón Sanz, de la Defensa, Salvador Cienfuegos, así como por el gobernador de Baja California, Arturo Vega de la Madrid, el Presidente expresó que en tercer lugar, se está fortaleciendo la flota y la infraestructura marítima de la industria energética.

Citó que en México, el 78 por ciento del petróleo y el 51 por ciento del gas, se extraen de mar adentro lo que nos exige contar con una flota pe-

5 MINUTOS SIN LUZ
POR UN PLANETA VERDE

El Partido Verde Ecologista de México
y los Partidos Verdes de América y de África
te invitamos a celebrar el Día Mundial del Medio Ambiente.

5 JUNIO, 9 PM
APAGA LA LUZ
5 MINUTOS
ACTO SIMBÓLICO PARA COMBATIR
EL CAMBIO CLIMÁTICO

VERDE

CANDIDATO A DIPUTADO FEDERAL DEL DISTRITO 6 MARTÍN ORTÍZ GARCÍA LEÓN, GUANAJUATO

INSERCIÓN PAGADA POR EL COMITÉ EJECUTIVO NACIONAL DEL PARTIDO VERDE ECOLOGISTA DE MÉXICO. RESPONSABLE DE LA PUBLICACIÓN: NANCY GABRIELA BAEZ NÁJERA.

GTO.00926

Exige Mexicanos Primero no ceder a chantajes de la CNTE

POR JOSÉ LUIS

México, 1 jun (OEM-Informex).- Distintas organizaciones de la sociedad civil subieron el tono de las críticas por la suspensión de la evaluación magisterial, al señalar que resulta sorprendente que la SEP haya anunciado esa decisión de forma unilateral extralimitando sus facultades legales y sin proporcionar una explicación técnica que justifique una medida tan grave, la cual merma severamente la implementación de la Reforma Educativa.

Consideraron que el Gobierno federal dio muestras de debilidad, además de resultar patente que está dispuesto a "doblar las manos y dar marcha atrás a los avances logrados como resultado del esfuerzo y compromiso de millones de mexicanos que han venido trabajando por implementar una reforma a favor de la calidad del sistema educativo nacional".

En un documento con firmas de distintas asociaciones y de ciudadanos exponen su oposición a tal medida, dado que "las autoridades federales sacrifican la posibilidad de avanzar los esfuerzos por una educación de calidad, y lo peor es que ocurre al ceder a chantajes de grupos organizados dentro del sistema educativo que están interesados en perpetuar prácticas contrarias a la excelencia educativa".

Las organizaciones de la sociedad civil y ciudadanos firmantes, ratificaron su rechazo enfático a la suspensión de la evaluación docente anunciada por la SEP el pasado 29 de mayo, "la autoridad educativa federal viola el Artículo 3o Constitucional, invade atribuciones del Instituto Nacional para la Evaluación de la Educación (INEE) e impide el cumplimiento de la Ley General del Servicio Profesional Docente".

Avalaron lo expuesto el Instituto Mexicano de la Competitividad (IMCO), México Cómo Vamos, Mexicanos Primero, México Evalúa, Alianza Cívica Nuevo León, Alianza Cívica Pinosepa Nacional, Alianza Cívica Coahuila, Arkemetría Social, Centro de Educación Cívica para la Participación Ciudadana A.C., Coalición Movimiento por la Educación, Gestión Social y Cooperación (GESOC).

Así como Impacto Legislativo, Información Accesible y Rendición de Cuentas (IARAC Sureste), Iniciativa Sinaloa A.C., Más Ciudadanía, Observatorio Ciudadano de León, ODISEA, Suma Por la Educación, Transparencia Mexicana, Unión Nacional de Padres de Familia.

Asimismo, señalaron que cancelar las evaluaciones docentes anula la Reforma Educativa traicionando a millones de alumnos, "se da la espalda a las docenas de miles de buenos maestros que ahora tan sistema educativo en el que sea el mérito, y no consideraciones políticas y de lealtad sindical, lo que determine su ingreso, permanencia, reconocimiento y promoción en el SPD".

El organismo Mexicanos Primero, que es encabezado por Claudio X. González, expuso en el escrito que los 190 mil 234 docentes aspirantes a nuevo ingreso y 58 mil 554 maestros que buscan promoción, con esa noticia "echaron un mensaje desalentador y contrario a la excelencia educativa.

"Exigimos al presidente Enrique Peña Nieto que dé marcha atrás a este anuncio y que no permita que la educación en México se use -ante chantajes y amenazas políticas- como moneda de cambio para negociar con grupos que sistemáticamente violan la ley de forma impune, o como concesión a las cúpulas sindicales que destruyen el mérito", proclamó.

Convocó a los ciudadanos y a las autoridades legalmente constituidas a manifestar total apoyo al INEE, a exigir que no se invadan sus atribuciones y sobre todo, a repudiar esa medida que afecta el derecho a la educación de los niños y jóvenes en el país.

El corazón de la Reforma Educativa establecía dos aspectos fundamentales. El primero buscaba mejorar la calidad educativa al garantizar la formación y promoción de mejores maestros en nuestro país. El segundo, implicaba tomar la rectoría por parte del Estado de nuestro sistema educativo. Sin embargo, el anuncio en referencia por parte de la SEP hace imposible alcanzar estos objetivos, agregó.

Hizo énfasis al señalar que la legislación promulgada el 11 de septiembre del 2013 en consecuencia con el mismo constitucional en materia educativa establece que la educación de calidad sólo se logra con maestros idóneos, seleccionados a través de "concursos de oposición y la evaluación obligatoria para el ingreso, la Promoción, el Reconocimiento y la Permanencia en el Servicio".

Con esa acción, las autoridades evidencian su debilidad para hacer cumplir el estado de derecho en una materia fundamental para el desarrollo y bienestar de sus ciudadanos como lo es la educación. Asimismo, esta decisión contradice la promesa de acotar la influencia de consideraciones políticas, ajenas y contrarias a la educación de calidad.

Ya para finalizar, citó en el documento que con la intentona de la SEP del pasado viernes, miles de docentes comprometidos en educar con excelencia a niños y jóvenes, y quienes han decidido participar en los concursos de evaluación para el ingreso y permanencia en el servicio profesional docente, recibieron un mensaje contrario a la calidad por parte de la autoridad educativa.

Nuestro país es plataforma logística para el comercio marítimo: EPN

Ensenada, BC., 1 jun (*OEM-Informex*).- Al conmemorar el Día de la Marina, el presidente Enrique Peña Nieto aseguró que los integrantes de la Marina Armada de México son los centinelas de nuestros mares, "por lo que la nación les agradece su lealtad y patriotismo, valentía y profesionalismo".

En las instalaciones de la Segunda Región Naval en Ensenada, Baja California, el jefe del Ejecutivo afirmó que gracias al esfuerzo de la Marina "el país puede aprovechar sus amplios [illegible] con el mundo".

superficie marítima tiene una extensión de 3 millones 150 mil kilómetros cuadrados, lo que significa el 1.6 veces de la superficie del país.

El primer mandatario manifestó que los mares *Mexicanos* no solo representan una basta fuente de alimentos y recursos, sino "son una puerta al mundo y un puente que nos une a los mercados globales".

"Por nuestra ubicación geográfica, somos una plataforma logística natural, periferiglada y única para el comercio marítimo, siendo una enorme ventaja para el país si se considera que más del 80 por ciento del volumen y el 70 por ciento del valor del comercio mundial se transporta por barco".

Puntualizó que en la actualidad México se enlaza vía marítima con más de 130 países y 490 destinos en todos los continentes, por lo que conocedores de este potencial logístico y de ti queta marítima, desde el inicio de la administración se impulsó una visión estratégica.

Después de entregar reconocimientos al personal del Sector Marítimo y condecoraciones de perseverancia, Peña Nieto apuntó que se está trabajando en favor de la productividad y competitividad de la Marina Mercante, Petrolera, Pesquera y Turística del país.

Dijo que se impulsan diversas acciones en favor de las actividades; siendo en primer lugar que se están fortaleciendo las capacidades y alcances de la Marina Mercante mexicana, impulsando con firmeza la profesionalización de sus recursos humanos.

Señaló que se trabaja para que al año se gradúen 465 oficiales egresados de las academias náuticas de Mazatlán, Tampico y Veracruz.

Aseveró que en un segundo lugar, se está ampliando y fortaleciendo la infraestructura portuaria del país, ya que no solo se trata de incrementar la capacidad de cada puerto en lo individual, sino articulados como parte integral de la infraestructura logística nacional, consolidando dos sistemas portuarios: el del Golfo y el Pacífico para que cada uno de los puertos sea multipropósito, conectados a los corredores económicos interoceánicos multimodales: el Norte, Centro y el Interoceánico del Istmo de Tehuantepec.

Acompañado por los secretarios de Marina, Vidal Francisco Soberón Sanz, de la Defensa, Salvador Cienfuegos, así como por el gobernador de Baja California, Arturo Vega de la Madrid, el Presidente expresó que en tercer lugar, se está fortaleciendo la flota y la infraestructura marítima de la industria energética.

Citó que en México, el 78 por ciento del petróleo y el 51 por ciento del gas, se extraen de mar adentro lo que nos exige contar con una flota pe-

5 MINUTOS SIN LUZ
POR UN PLANETA VERDE
El Partido Verde Ecologista de México
y los Partidos Verdes de América y de África
se manifiestan a favor del Día Mundial del Medio Ambiente

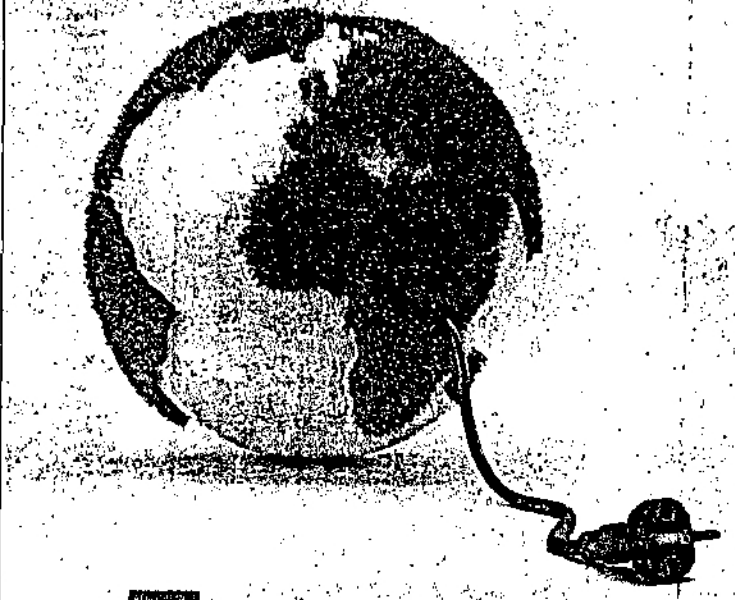

5 JUNIO, 9 PM
APAGA LA LUZ
5 MINUTOS
ACTO SIMBÓLICO PARA COMBATIR
EL CAMBIO CLIMÁTICO
VERDE
CANDIDATO A DIPUTADO FEDERAL DEL DISTRITO 6: MARTÍN ORTIZ GARCÍA LEÓN, GUANAJUATO
INSERCIÓN PAGADA POR EL COMITÉ EJECUTIVO NACIONAL DEL PARTIDO VERDE ECOLOGISTA DE MÉXICO, RESPONSABLE DE LA PUBLICACIÓN: NANCY GABRIELA BAEZ RAMBA.

GTO.00846

ELECCIONES 2015

IRAPUATO

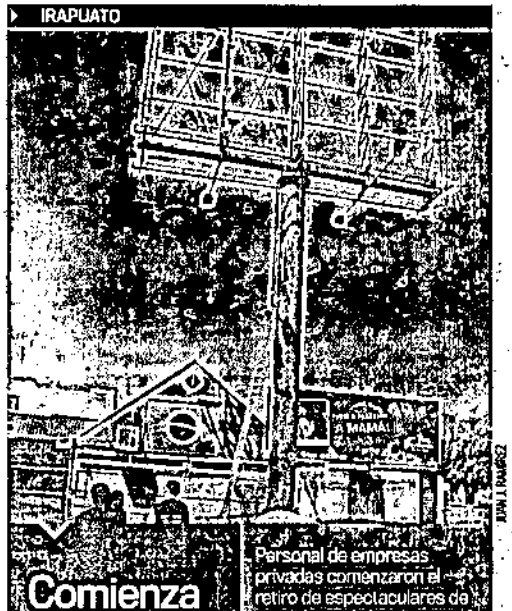

GUANAJUATO

Fiscalizan campañas seis auditores del INE

Catalina Reyes

El Instituto Nacional Electoral (INE) envió a Guanajuato seis auditores que están fiscalizando, en tiempo real y en campo, los gastos de campaña de los candidatos a diputados locales, federales y para ayuntamientos.

Jaime Juárez Jasso, vocal ejecutivo del INE en el estado, explicó que ellos trabajan bajo un plan elaborado en las oficinas centrales del Instituto, trazado a partir de la fiscalización que se realiza allá con el siguiente proceso: en un sistema de cómputo de la Unidad Técnica de Fiscalización, todos los partidos deben registrar las facturas de sus gastos de campaña.

"Ellos van revisando en tiempo real la información del candidato y, cuando les 'brinca' algo, dicen: ve a revisar tal candidato", puntualizó.

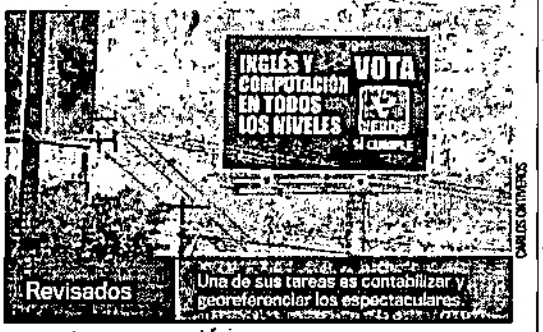

Y otra forma de fiscalizar es en calles y avenidas: si el candidato registra un espectacular en tal domicilio, la Unidad elabora un plan para ir a revisar si está ahí. Los auditores deben fotografiarlo y georeferenciarlo, tipo Google Maps.

"Si el candidato registró cinco espectaculares, pero encontramos siete, se le pregunta al candidato en un proceso de deslinde. Él puede decir: yo no lo contraté, yo no sé. En este caso, vamos con el proveedor a preguntar quién los contrató", explicó el vocal ejecutivo.

Después de investigar quién pagó el espectacular, se contabiliza dentro de los gastos de campaña.

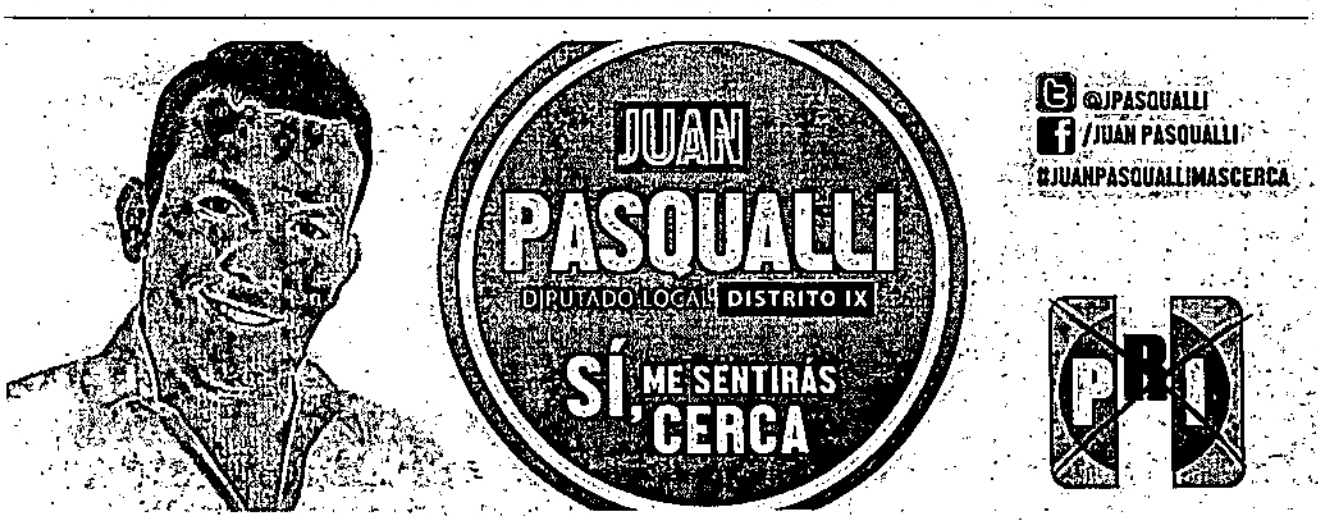

Señala Óscar Pons

Acreditan el 7% de tierras para Parque

Jannet López/León

La constructora Banterra ha acreditado un 7 por ciento del total de las tierras que requiere para el Parque Industrial de Santa Ana del Conde. Sin embargo, el Municipio podría entregar el uso de suelo por concepto de 'urgente y obvia resolución', si así lo determina el Ayuntamiento.

El director de Desarrollo Urbano, Óscar Pons detalló que hasta el momento, la constructora Banterra, encargada del desarrollo del Parque Industrial Santa Ana del Conde que impulsa el Gobierno del Estado, ha entregado 87 escrituras de propiedades, pero solo 12 cuentan con documentos oficiales del Registro Público de la Propiedad.

Lo que representa apenas el 7 por ciento del total de las tierras que se requieren para que el Municipio pueda entregar la autorización de uso de suelo, con base en el acuerdo del Ayuntamiento firmado el 13 de marzo de 2014, cuando se aprobó el cambio de giro de agrícola a industrial.

Además de que hay otras propiedades que forman parte de fideicomisos que cualquier momento se pueden revertir.

Por lo que Óscar Pons explicó que el problema radica en que muchas de estas negociaciones son solo de palabra y no con sustento legal. Y aseguró que la dirección a su cargo, ha continuado avanzando con el proceso para no retrasarlo en el momento en que se acredite la totalidad de las tierras.

"Tenemos la traza lista para el momento en el que ellos acrediten la propiedad, encontramos en el Código una salida en la que el Ayuntamiento tiene la facultad por excepción de hacer algunos trámites sin que pasen por Desarrollo Urbano, le llaman de urgente y obvia resolución".

Sin embargo, dejó claro que el pleno del Ayuntamiento sí tiene un camino viable y legal para autorizar la certeza jurídica que el Gobierno del Estado necesita para la llegada de la empresa Michelin recientemente anunciada.

"Si lo que necesitan es certeza jurídica para la empresa que ya tienen comprometida, el trámite que el Municipio estaría dispuesto a dar es el permiso de uso de suelo que le puede dar una certeza jurídica al interesado mas no crea derechos, es decir, no pueden hacer movimientos de tierra ni mucho menos construcción, es solamente la certeza jurídica".

Otra de las opciones que se tendrían, según explicó el titular de Desarrollo Urbano, es que el Parque Industrial de Santa Ana del Conde se arranque por etapas. Y en una primera etapa, se presenten las tierras que ya están adquiridas.

Estas son las dos opciones que el pleno del Ayuntamiento se encuentra analizando en conjunto con el Gobierno del Estado, para determinar de qué manera se le puede dar salida rápida a la autorización del parque para que por lo menos, la empresa Michelin sienta la certeza de que decidió instalarse en un lugar viable.

"Esto es muestra también, de que existe la voluntad técnica y política también".

Muy bien, hay un ánimo muy fuerte de triunfo. Este triunfo se ha venido construyendo con liderazgo, con propuestas y con convocatoria a la sociedad civil". M

ESPECIAL

Óscar Pons, de Desarrollo Urbano.

GTO.00993

Es grave problema de contaminación

Julián Pérez Trejo

SALAMANCA

La alianza de organizaciones ambientalistas de Salamanca, en rueda de prensa, manifestaron su preocupación, por la constante y abundante contaminación que el río Lerma tiene, y que ninguna autoridad oficial diga algo al respecto.

Al estar PEMEX en la ciudad, se debería de tener a algún responsable de todo Salamanca. Sin embargo, dijo que a todos los tienen desinformados.

"Esto nos deja mucho que pensar, porque nos hacen creer que están de acuerdo los 3 órdenes de gobierno en la contaminación del río, que ya va para 60 años del inicio de la problemática, y al momento existe mucha falta de interés del gobierno de erradicar este mal", señaló Miguel Granados Baeza, vocero de la alianza de ambientalistas.

Esto, debido a los hechos anteriores donde fueron vertidos hidrocarburos a la cuenca del río Lerma, y el pasado domingo apareció espuma blanca sobre el agua, producto de contaminación o de la implementación de algún químico para limpiar o tratar el agua, añadió y agregó que podría ser igual o peor de dañino para la sociedad.

Refirió que el delegado de la Profepa, se lavó las manos ante este asunto, argumentando que le correspondía a la Agencia Nacional de Seguridad Industrial y de Protección al Medio Ambiente, en el sector Hidrocarburos tomar conocimiento y seguimiento de la problemática de contaminación del río, pero desconocen con quién dirigirse.

La Alianza de Ambientalistas, encabezados por Miguel Granado denunciaron que la contaminación del río Lerma les preocupa. /Peter Julián Pérez

Acusan ser acosados

Julián Pérez Trejo
Salamanca

CANDIDATOS

Los candidatos del PRI a la presidencia municipal Rosario de la Vega Mayagoitia, Leonardo Solórzano a la diputación local por el distrito XIII, y Mercy Sánchez del distrito XIV, denunciaron ante los medios de comunicación ayer, el acoso por parte de Seguridad Pública, así como del hostigamiento de las autoridades municipales de Salamanca, durante toda la campaña electoral de los candidatos tricolores.

La gota que derramó el vaso se dio la tarde del lunes 1 de junio, en el cierre de campaña de la candidata Chayito de la Vega, cuando las autoridades municipales intentaron retener 4 camiones en los que se trasladaban seguidores de la candidata, y 14 camiones más que no les fue posible brindar el servicio en comunidades salmantinas, por amenazas a los transportistas de quitarles las concesiones y también de verse perjudicados en la próxima revista mecánica.

Leonardo Solórzano candidato del distrito XIII manifestó que: "Sin razón alguna, y con órdenes superiores, nos quitaron nuestros camiones y esto violenta el proceso electoral, exponiendo a los ciudadanos a la violencia, actos que atentan y levantan focos rojos y sobre que se atreverán a hacer el próximo domingo durante la jornada electoral" evidenció.

Mientras, Chayito de la Vega, candidata a la presidencia municipal, destacó que a ella durante toda la campaña y el proceso electoral, trataron de boicotear sus actos, y la han tratado de intimidar.

"En mi campaña fui custodiada por elementos de policía, he sido filmada y en nada abonan a la democracia", citó.

Denuncian candidatos del PRI ser acosados por autoridades locales.

Entregan electorales

Julián Pérez Trejo
Salamanca

IEEG

Ayer dio comienzo la entrega de los paquetes electorales por parte del IEEG a los Capacitadores Electorales, quienes a su vez los harán llegar a los distintos presidentes de casillas, para las elecciones del domingo 7 de junio en la ciudad.

Patricia Moreno Botello Presidenta del Consejo Municipal Electoral de Salamanca, manifestó que son 342 paquetes electorales que serán entregadas a los distintos presidentes de casillas, quienes estarán recogiendo los capacitadores en las instalaciones del Consejo Municipal de acuerdo a los horarios previamente programados.

A partir de ayer y hasta el viernes, en horarios que van desde las 5 de la mañana hasta media noche, los capacitadores de acuerdo a como hayan quedado con los presidentes de casillas, podrán recogerlos.

Cada paquete consta de las boletas de Ayuntamiento, 2 actas de jornada electoral, 2 actas de escrutinio y cómputo de casillas de Ayuntamiento, 3 hojas de incidentes, recibo de copia legible de las casillas entregadas a los representantes de los partidos políticos y del candidato independiente, constancia de clausura, sobre para las boletas sobrantes e inutilizadas para ayuntamiento y sobre para el total de votos.

Entregan los paquetes electorales.

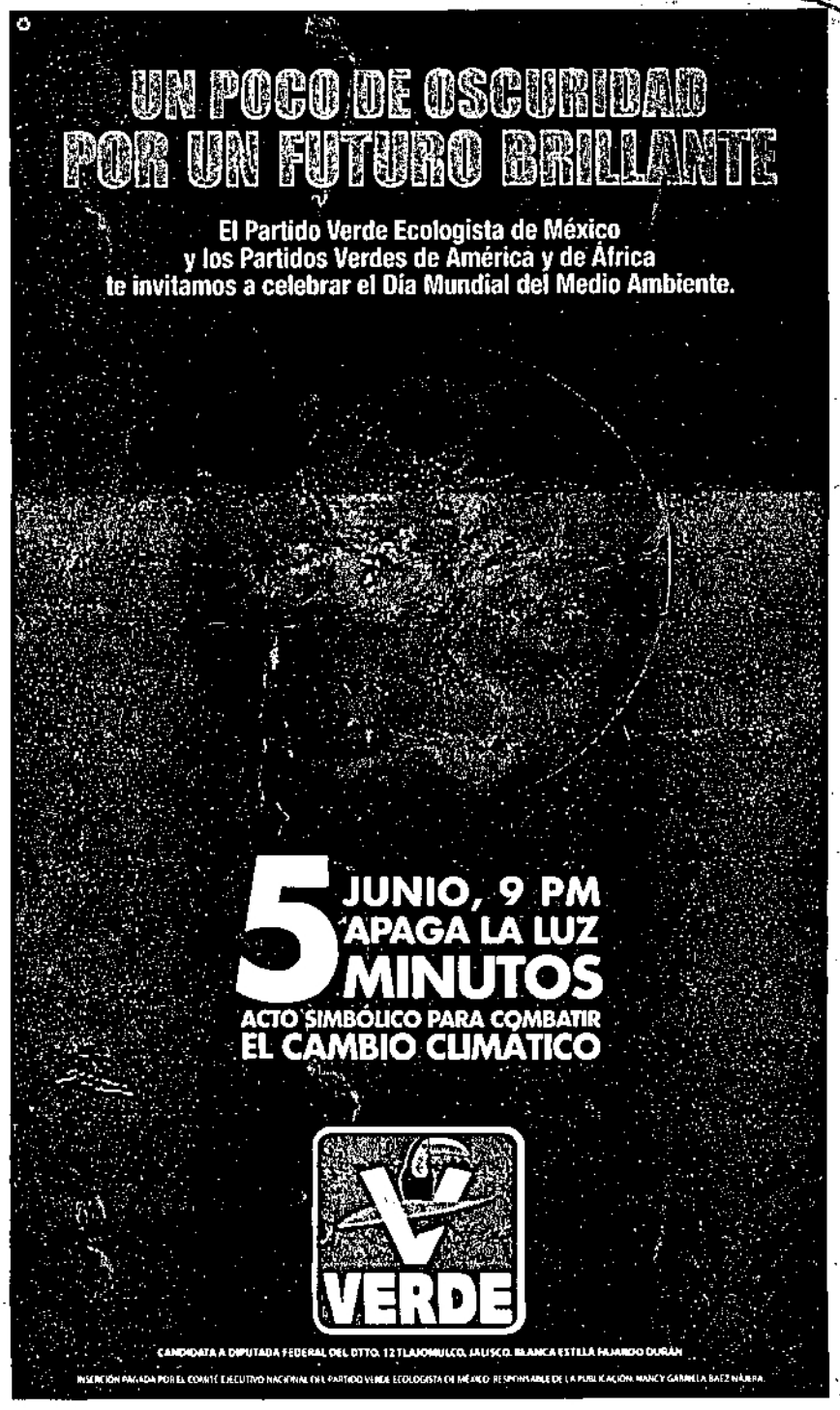
UN POCO DE OSCURIDAD
POR UN FUTURO BRILLANTE
El Partido Verde Ecologista de México
y los Partidos Verdes de América y de África
te invitamos a celebrar el Día Mundial del Medio Ambiente.
5 JUNIO, 9 PM
APAGA LA LUZ
MINUTOS
ACTO SIMBÓLICO PARA COMBATIR
EL CAMBIO CLIMÁTICO
VERDE
CANDIDATA A DIPUTADA FEDERAL DEL DTTO. 12 TLAJOMULCO, JALISCO. BLANCA ESTELA FAJARDO DURÁN
INSERCIÓN PAGADA POR EL COMITÉ EJECUTIVO NACIONAL DEL PARTIDO VERDE ECOLOGISTA DE MÉXICO. RESPONSABLE DE LA PUBLICACIÓN: NANCY GARRIELA BAEZ NÁJERA.

ASTERISCOS

***EL QUE A HIERRO MATA

Y se que mire, aunque los periodistas, sobre todo Marco Heruido Gaxiola Romo, candidato a la diputación federal por el distrito XII y su papá Marcelo, se cansaron de decir que los dichos de Navarrete fueron publicados con un sesgo por AM y nos acusaron de manipular y mentir, la traición fue evidente.

***ORGANIZADOR

Fue precisamente Marco Gaxiola quien organizó la reunión de los empresarios con Navarrete, él era el único que la conocía, él invitó a la prensa al evento que Juan Jesús Martínez García no conocía.

***FACTURAS

La factura que sacó a la luz pública el PRI del evento de Margarita Zavala lanza varias dudas. ¿En realidad cabrá un error así, que en vez de facturar al PAN, lo hagan a la Presidencia? El hecho por lo menos es sospechoso sino inverosímil.

***ENFRENTAMIENTOS

La campaña está cerrada y el no preguntarles a los comensales que presenciaron el encuentro entre Juan Manuel Oliva y Francisco Arroyo ayer en Celaya. El panista y el priista se encontraron en el restaurante California cercano al Campestre y se hicieron de palabras.

Imagen de una protesta protesta de maestros contra la reforma educativa y por un aumento salarial, el jueves pasado en Chilpancingo, Guerrero.

Condenan suspender evaluación

» Lamentan decisión de no examinar a maestros; ven motivaciones electorales a costa de los alumnos de todo el País

Pedro Madrazo
pmadrazo@periodicos.am

EDUCACIÓN

La Asociación Estatal de Padres de Familia, maestros y personal del SNTE lamentan la suspensión de la evaluación a los docentes anunciada por el Gobierno federal y aseguran que es por fines electorales.

"Como padre de familia pienso que es muy lamentable que se diera marcha atrás por un grupo de maestros que lo que menos hace es dar clases y lamentable que nuestros hijos tengan que pagar por ellos; se estaba evaluando el conocimiento de maestros, ahora qué garantía vamos a tener de la educación de nuestros hijos.

"Creo que es con fines partidistas para mantener sus plazas y aprovechar la coyuntura electoral, desafortunadamente el Gobierno se ve bajo las presiones y no iban a permitir el bloqueo electoral pero pasan a perjudicar a todo el País", comentó Hilarino Díaz Serna, presidente de la Asociación Estatal de Padres de Familia.

El viernes la Secretaría de Educación Pública (SEP) informó que se suspende indefinidamente la evaluación para el ingreso, promoción y permanencia de docentes en la educación básica y media superior.

La suspensión contempla a más de 350 mil maestros y directivos del país que serían examinados en el ciclo 2015-2016.

Los exámenes se aplicarían a [illegible] y por primera vez se valorarían las destrezas de los maestros.

Los que no alcanzaran buenas calificaciones podrían ser destituidos.

Los profesores de la Coordinadora Nacional de Trabajadores de la Educación (CNTE) de Veracruz, Michoacán, Guerrero, Estado de México, DF, Morelos, y Aguascalientes, se manifestaron en la ciudad de México contra la reforma educativa y la evaluación a docentes.

Amenazaron con boicotear las elecciones del próximo domingo si la evaluación se mantenía vigente.

"A mí se me hace una faramalla, una puesta en escena para poner la vista en otro lugar en lugar de las elecciones y no le conviene a la Secretaría de Educación poner a sus docentes bajo el ojo del huracán, puesto que son sus votantes, ahora si están suspendiendo temporalmente es para que sus votantes estén ciertos y cautivos para emitir sus sufragios".

"La evaluación es buena siempre y cuando se haga objetivamente", dijo Bach Lira, un maestro de historia en la Secundaria General 17.

No han sido informados

Personal del Sindicato Nacional de Trabajadores de la Educación (SNTE), cuya dirigencia nacional se manifestó contraria a la suspensión de la evaluación, dijo no estar enterado oficialmente de la decisión.

"Considero que la evaluación es muy importante como para no llevarla a cabo, no es algo que se ocurrió, desde mi punto de vista considero que no se puede boicotear una elección nacional, aún no nos dan información del Comité Nacional, tal vez no había condiciones para realizar la evaluación o estaban incumpliendo en algo, hay puntos a revisar de la reforma educativa", expresó Jorge Ruiz Alonso, enlace de la región [illegible]

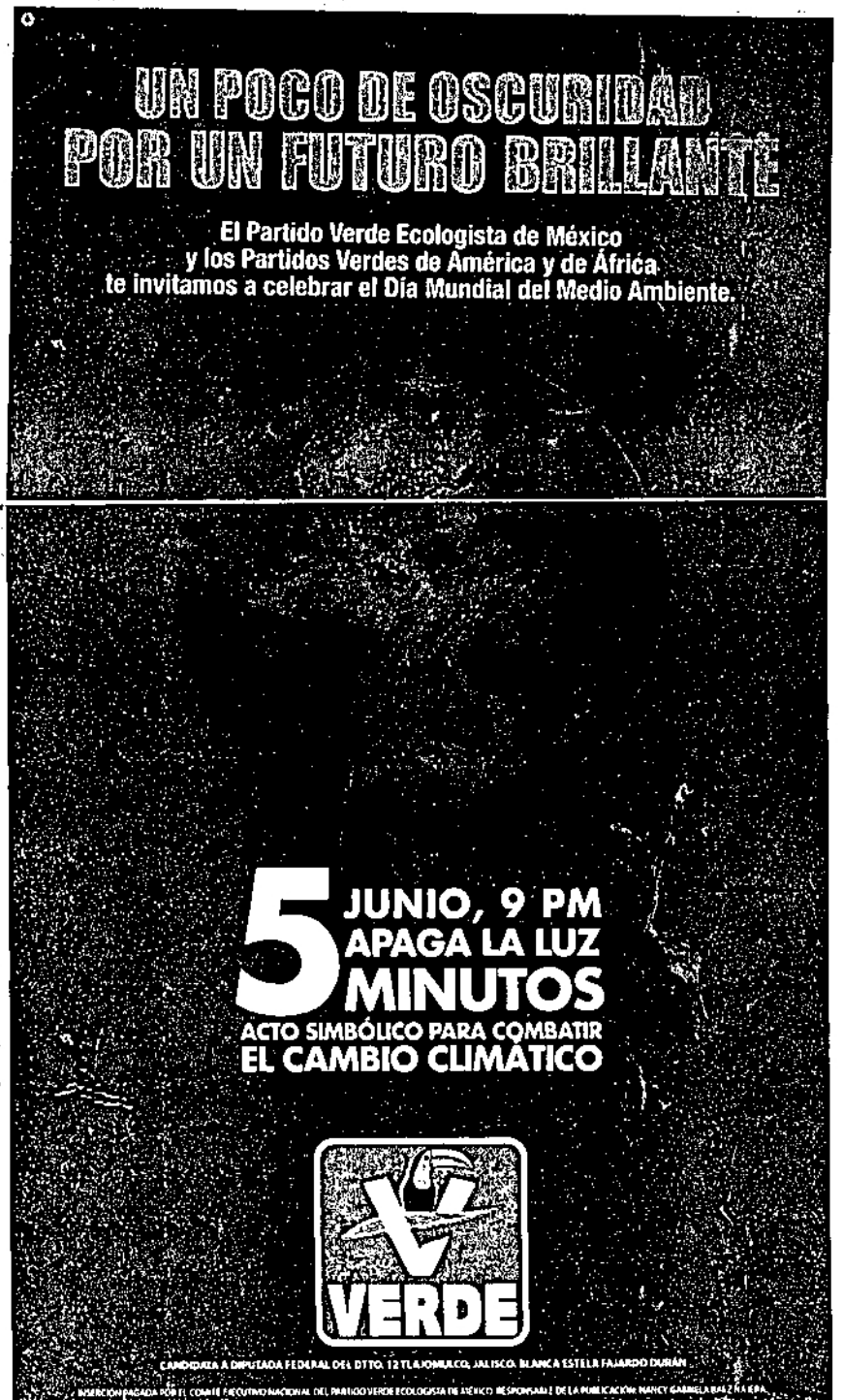

GTO.00998

Concluye Ricardo Ortiz etapa de proselitismo

KAREN GARCÍA SÁNCHEZ

Luego de 59 días de recorrer las calles de la ciudad, Ricardo Ortiz, candidato de Acción Nacional a la presidencia de Irapuato, culminó su actividad proselitista en el fraccionamiento Floresta, con lo que logró abarcar el 95 % de las colonias del municipio.

Ricardo Ortiz fue bien recibido por los habitantes del fraccionamiento Floresta, los que le agradecieron la visita y lo acompañaron durante el recorrido por varias calles del fraccionamiento donde platicó con los habitantes conociendo su necesidades.

El abanderado del PAN escuchó las peticiones de los habitantes, donde nuevamente el tema de la seguridad fue el factor principal, a lo que Ricardo Ortiz señaló que atacará duramente esta situación desde el primer día de su gobierno.

Otro de los temas que le comentaron al candidato fue el de las áreas verdes, ya que existen varias zonas en la colonia pero no están habilitadas y los menores juegan en la calle con el riesgo de sufrir un percance, señalándoles Ricardo Ortiz que con su proyecto de parques vecinales se beneficiarán todos sus habitantes, ya que se instalarán juegos infantiles y aparatos de ejercicio para los mayores, además de una zona de internet para que los niños hagan sus tareas.

Fueron cerca de tres horas las que Ricardo Ortiz recorrió las calles del fraccionamiento Floresta, donde el candidato blanquiazul intercambió opiniones y sugerencias con los vecinos, a los cuales exhortó a votar este próximo 7 de junio, invitándolos a sufragar por los candidatos de Acción Nacional.

RICARDO ORTIZ Gutiérrez, candidato a la presidencia de Irapuato, en su visita al fraccionamiento Floresta.

HABITANTES DEL residencial Floresta recibieron la visita de Ricardo Ortiz Gutiérrez, candidato a la presidencia de Irapuato.

EL CANDIDATO blanquiazul recibió el apoyo de los vecinos de Floresta.

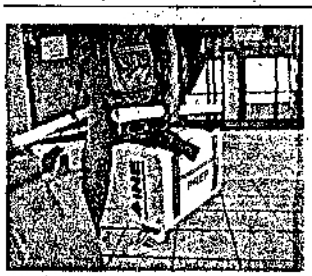

EL INE inició con la entrega de la documentación y paquetes electorales a los presidentes de mesas directivas de casillas. (Foto: J. Gutiérrez)

Entregan papelería electoral

A partir de ayer y hasta el próximo viernes, el Instituto Nacional Electoral (INE) entregará la documentación y los paquetes electorales a los 497 presidentes de las mesas directivas de casillas para que sean utilizados en la próxima jornada electoral del 7 de junio.

"Iniciamos el día de hoy con la entrega de los paquetes electorales que contiene la documentación electoral y los materiales electorales a los presidentes de las mesas directivas de casillas", informó Adrián Arredondo Cabrera, vocal ejecutivo de la Junta Distrital 09 del INE.

Esta entrega, agregó el vocal ejecutivo del INE, se hará por parte de los capacitadores asistentes electorales en cada una de las 497 casillas registradas en el Distrito 09.

"El día de hoy –ayer– se entregarán cerca de 195 paquetes electorales, el total van a ser 497 distribuidos en el periodo del 2 al 5 de junio, y los capacitadores asistentes electorales una vez que recogen el paquete y los materiales electorales en el INE van a las oficinas del IEEG al Consejo Municipal y Distrital que les corresponde a resguar los paquetes y el material electoral para entregarlos a los presidentes de la mesas directivas de casillas".

Al ser cuestionado sobre la seguridad en el traslado de la documentación y los paquetes electorales, Arredondo Cabrera señaló que a los capacitadores se les dio información sobre la prevención en el traslado.

"Afortunadamente no tenemos la misma situación, ni el mismo escenario que se vive en entidades como Oaxaca, Guerrero, Chiapas, sin embargo siempre hay que estar muy alertas... Los capacitadores ya tienen la información y hay que trasladarse con cuidado, son vehículos propios de los capacitadores que se les está pagando una renta para que ellos hagan uso de ese vehículo y el transporte sea mucho más seguro, está debidamente acreditado el vehículo de tal manera que ellos se presentan al Consejo Distrital del INE como al del IEEG debidamente identificados con su indumentaria correspondiente".

Por lo que se garantizó la seguridad en la entrega de la documentación y de los paquetes electorales. "Se están tomando las previsiones para que se entreguen de manera segura a los presidentes –de mesas directivas de casillas–, ellos los resguardan hasta la jornada electoral y cada quien asuma su responsabilidad al tener el paquete en sus manos, las boletas, las actas el líquido indeleble, la marcadora y toda la documentación que se le está enviando".

ENTREGAN DOCUMENTACIÓN

Por su parte, el Consejo Municipal del Instituto Electoral del Estado de Guanajuato (IEEG), también inició con la entrega de la documentación y paquetes electorales a los presidentes de las mesas directivas de casillas.

En este Consejo Municipal se hará la entrega en 636 casillas, debido a que se tienen casillas del Distrito 04 Federal. *(David Moreno)*

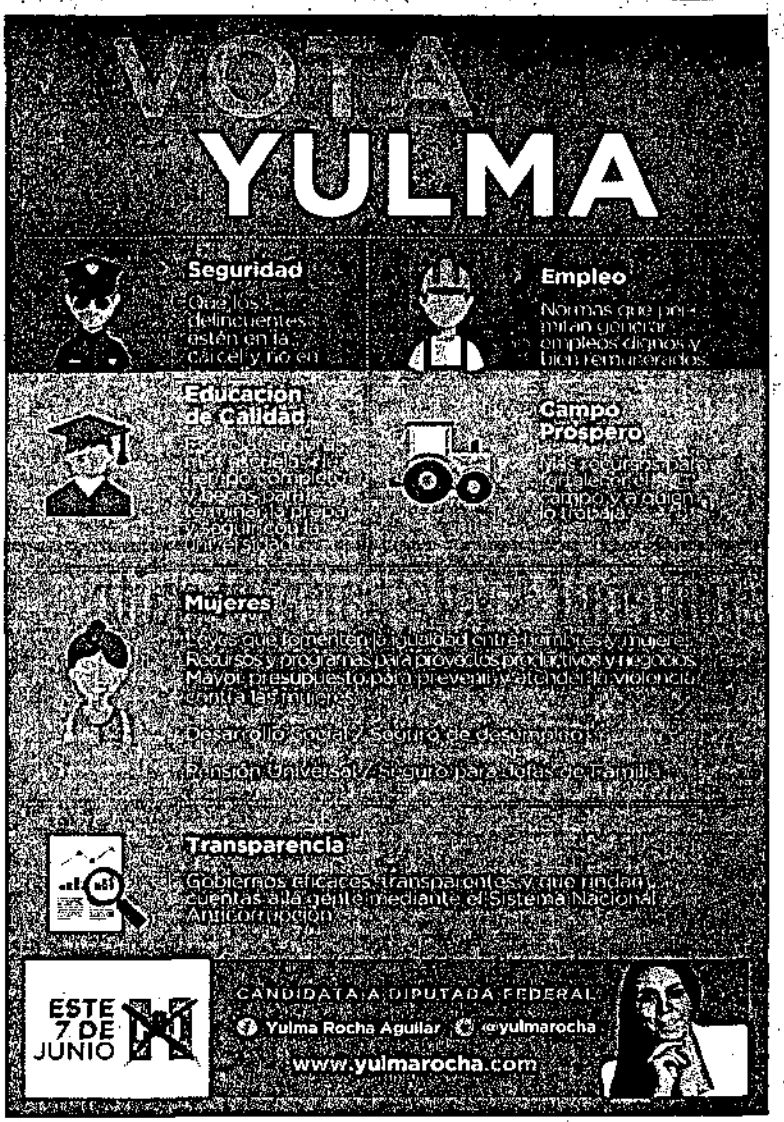

El Heraldo de Irapuato

EL HERALDO DE IRAPUATO

Fundado el 11 de Julio de 1966
Reserva de Derechos de Autor
Número 04-2003-091214532000-101

MAURICIO BERCUN MELNIC
FUNDADOR

LIC. LEON MAURICIO BERCUN LOPEZ
PRESIDENTE Y DIRECTOR GENERAL

LIC. J. ASUNCIÓN GUTIÉRREZ PADILLA
DIRECTOR CORPORATIVO

C.P. JOSE ZAMORA MENDEZ

SRA. ALEJANDRINA JIMENEZ

LIC. GERARDO RODRIGUEZ

TELEFONOS
(01-462) 626-11-14
6-26-11-37

FAX
62-611-14

EL HERALDO DE IRAPUATO
BLVD. DÍAZ ORDAZ No. 1820
ZONA CENTRO
IRAPUATO, GUANAJUATO, MÉXICO.

LEON
Hnos. Aldama 222 Zona Centro
Tel. (01-477) 719-88-00
Fax. (01-477) 719-88-15

GUANAJUATO
Callejón de la Condesa No. 5
Tel. (01-473) 732-05-36

SILAO
Constitución 12 No. 3
Zona Central
Tel. (01-472) 722-48-48

AGUASCALIENTES
José María Chávez 120
Tel. (01-449) 913-32-51
Fax. (01-449) 914-22-20

SAN JOSÉ DEL CABO
José A. González #25 int. 3
Frente al Correo
Tel. (01-624) 143-25-39

CIUDAD DE MÉXICO
Pedro Antonio de los Santos 84
Colonia San Miguel Chapultepec
Deleg. Miguel Hidalgo
México, D.F. Tel. (01-55) 5515-4577

670.01002

REVOCAN ÁREA DE DONACIÓN EN BOSQUES DE LOS NARANJOS

Hallan irregularidades

SEÑALAMIENTO. Eusebio Martínez Vega dijo que fue Ricardo Sheffield quien autorizó que casi la mitad del área de donación se destinara a calle.

■ De acuerdo con el síndico Eugenio Martínez Vega, en el 2005 se aprobó que el terreno fuera destinado para hacer la calle Perdigón

IGNACIO VELÁZQUEZ

La Comisión de regidores de Desarrollo Urbano, revocó el área de donación de 15 mil 215 metros cuadrados al fraccionamiento Bosques de Los Naranjos, para revisar que casi 8 mil metros se destinaron a la calle Perdigón.

El síndico Eugenio Martínez Vega expuso que se trata de un fraccionamiento dividido en tres secciones, autorizado por Gómez Murillo, entonces director de Desarrollo Urbano, y Luis Carlos Miranda, director de Fraccionamientos en el 2005, cuando no pasaba por Ayuntamiento la aprobación.

La tercera sección en la administración de Ricardo Sheffield se autorizó que del área de donación de 15 mil 215 metros cuadrados, casi la mitad, 7 mil 800 metros se destinaran a calle, y el resto como área utilizable a futuros desarrollos.

El acuerdo que ellos hicieron no maneja que se considere a valor catastral urbanizado y en qué términos, y en ese mismo acuerdo destinan 2 mil 176 metros que son el mismo valor metro a metro para otro fraccionamiento.

En una parte de 800 metros cuadrados son presuntamente acreditados por la empresa Vigusa de Jorge Vidargaray, que dice que le pertenece ese terreno.

Estos aspectos son los que se van a revisar para aclarar y dejar bien definido, con el fin de que se favorezca a la población y no a particulares.

El regidor, Alejandro Arena, destacó que es imposible que un terreno en breña y otro urbanizado tenga el mismo valor metro a metro.

QUE CUMPLA CLUB BOSQUE

Tras revisar el caso del fraccionamiento Club Bosque, la comisión de Desarrollo Urbano, acordó que el desarrollador tiene que cumplir con escriturar a favor del Municipio la avenida Servidumbre, como está establecido en el primer acuerdo.

El síndico Leonel Carmichart, destacó en el acuerdo que también el desarrollador de Club Bosque en la medida de que solicite sus obligaciones de obras, las cumpla, de lo contrario no se le otorgarán más permisos.

El director de Desarrollo Urbano, Óscar Pons González, recalcó que se revisan "con lupa" los fraccionamientos, en sus condicionantes, calendarización de obras autorizadas, para que las cumplan o no se les otorgan más autorizaciones.

Sí atiende Municipio al Coecillo

Las autoridades municipales sí dan atención a los Jardines de San Juan y San Francisco del Coecillo, con limpieza de grafiti, mantenimiento y eventos culturales.

La Dirección de Desarrollo Urbano, destacó que a través de la Dirección de la Ciudad Histórica, realizó 17 acciones de promoción cultural con [illegible] en el anterior, en ambas plazas públicas.

Los eventos se efectuaron mediante el programa "Cultura en tu Barrio", entre ellos de música, cine, poesía y teatro, cuyas actividades están en caminadas a promover el rescate y enriquecimiento del patrimonio histórico en los espacios públicos.

La Dirección de Ciudad Histórica precisó que se realizaron 9 conciertos de música con 2 mil 130 asistentes; 11 funciones de Cine en tu Barrio con mil 066 personas que acudieron a ver las películas, con sus niños.

En eventos de Poesía en tu Barrio, se llevó a cabo el Tercer Encuentro de Libreros de Ocasión con función de clown con 400 asistentes.

Teatro en tu Barrio, se efectúo una presentación de la obra El Gato, con 80 asistentes, niños y adultos, familias completas, lo cual permite la sana convivencia y diversión.

En el transcurso de este año, se programan nuevos eventos culturales, artísticos, encuentro de libreros, obras de teatro, a petición de las familias debido a que sí les gusta participar y asistir.

En febrero pasado la Dirección de Mantenimiento Urbano de la Dirección General de Obra Pública en coordinación con la Dirección de la Ciudad Histórica, realizó obras de limpieza del quiosco de San Juan.

(Ignacio Velázquez)

LABOR. Actividades para la familia y obras de mantenimiento se han realizado en El Coecillo.

UN POCO DE OSCURIDAD POR UN FUTURO BRILLANTE

El Partido Verde Ecologista de México
y los Partidos Verdes de América y de África
te invitamos a celebrar el Día Mundial del Medio Ambiente.

5 JUNIO, 9 PM
APAGA LA LUZ
5 MINUTOS
ACTO SIMBÓLICO PARA COMBATIR
EL CAMBIO CLIMÁTICO

VERDE

CANDIDATO A DIPUTADO FEDERAL DISTRITO 1, TIMOTEO VILLA RAMÍREZ, SAN LUIS DE LA PAZ

Se tiene que modificar la Ley de Alcoholes: AC

Los cobros excesivos por permisos de venta llegan hasta los 100 mp

Somos estado turístico y cambios beneficiarán a visitantes: RS

Lulili Andrea Cruces

GUANAJUATO, GTO.- Prestadores de servicios como hoteleros, restauranteros, entre otras personas del medio turístico, sostuvieron una mesa de trabajo con el legislador Local, Adrián Camacho Trejo Luna en el Centro de Convenciones de la capital para replantear algunos puntos de la Ley de Alcoholes para el estado de Guanajuato.

Al respecto el diputado priista, señaló que es necesario reformar la Ley de Alcoholes y la Ley de Ingresos del Estado de Guanajuato para no afectar los empleos que se generan en dicho sector productivo, ni su economía. Explicó que los cobros excesivos por permisos de ventas llegan hasta los 100 mil pesos, situación que ha provocado que los prestadores de servicios tengan que tomar otras alternativas.

"A los prestadores de servicios le han llegado los rebotes del decreto que se modificó en la Ley de Alcoholes del Estado de Guanajuato y en la Ley de Ingresos para este año 2015, ha impactado fuertemente en su economía y patrimonio, lo que se busca en este problema es tener una respuesta pertinente", comentó.

El también presidente de la Comisión de Turismo en el Congreso del estado, refirió que "otro tema también es el cobro de los montos que resultan en la Ley de Ingresos, como respuesta el gobierno emitió un decreto, sin embargo como legisladores creemos que tiene que estar desde la ley la respuesta y el remedio, sino dejamos un problema en los comerciantes para el paquete fiscal 2016 y ahí es donde volverá a tener impacto económico en las tarifas que crucen".

Roberto Serrano, Presidente de la Cámara de Comercio de Guanajuato dijo que el fin de evento es exponer las situaciones que tiene los comerciantes para beneficio del turismo. "Somos un estado turístico y el modificar la ley es para bien de quien nos visita, ya que merecen un mejor servicio".

Serrano dijo que en caso de que no se llegara a un acuerdo, se volverán a convocar reuniones hasta llegar a un fin común. A la mesa de trabajo, realizada a petición de la Junta de Gobierno y Coordinación Política, acudieron los miembros de la Cámara Nacional de la Industria de Restaurantes y Alimentos Condimentados (CANIRAC) de los municipios de León, Irapuato, Celaya, Dolores Hidalgo, Salamanca, Salvatierra y San Luis de la Paz; así como representantes de la Federación de Comerciantes en Cervezas, Vinos y Licores del Estado de Guanajuato.

Positiva la propuesta para crear Secretaría de Educación, Innovación y Tecnología

Marco Antonio Miranda Mazcorro.

J. Manuel Álvarez

Aludiendo la propuesta del ejecutivo estatal Miguel Márquez para crear la nueva Secretaría de Educación, Innovación y Tecnología, estimó el legislador local Marco Antonio Miranda Mazcorro, pues dijo que actualmente hay una cobertura baja en el nivel superior que oscila entre el 22 y 25 por ciento y es algo que debe impulsarse.

Insistió: "yo creo que es muy saludable la propuesta del gobernador, pues hoy los niveles educativos necesitan una atención específica cada uno y yo creo que es algo que es muy importante y buena la propuesta".

Recordó que a nivel superior se sabe que hay una pobre cobertura del 22 al 25 por ciento y por ello "estoy plenamente seguro que a eso obedece el interés del Ejecutivo Estatal".

Miranda Mazcorro expresó de igual forma que primero se tendrá que elaborar el marco normativo legal para hacer el ajuste y el mismo manifestó guanajuatense buscará la forma de cómo asignar el presupuesto de acuerdo a las circunstancias.

UN POCO DE OSCURIDAD POR UN FUTURO BRILLANTE

El Partido Verde Ecologista de México
y los Partidos Verdes de América y de África
te invitamos a celebrar el Día Mundial del Medio Ambiente.

5 JUNIO, 9 PM
APAGA LA LUZ
5 MINUTOS
ACTO SIMBÓLICO PARA COMBATIR EL CAMBIO CLIMÁTICO

VERDE

CANDIDATO A DIPUTADO FEDERAL DEL DISTRITO I SAN LUIS DE LA PAZ GUANAJUATO
INSERCIÓN PAGADA POR EL COMITÉ EJECUTIVO NACIONAL DEL PARTIDO VERDE ECOLOGISTA DE MÉXICO RESPONSABLE DE LA PUBLICACIÓN NANCY GABRIELA BAEZ NÁJERA

El frente frío 54, podría generar lluvias.

Podría llover este fin de semana: UG

Lulili Andrea Cruces

GUANAJUATO, GTO.- El investigador del Observatorio Meteorológico de la Universidad de Guanajuato, Jacinto Jaramillo Rocha, declaró que el clima de la capital está en excelentes condiciones a pesar de las lluvias que se han registrado, pues las precipitaciones han favorecido a que se llenen las presas y evitar incendios forestales.

Jaramillo Rocha dijo que a principio de esta semana no habrá precipitaciones hasta el fin de semana, donde se presentarán las primeras lluvias, esto por el frente frío número 54, llevando las corrientes de aire hacia el sur del estado. Por el momento hay un débil flujo de viento del Océano Pacífico al Golfo de México. El aire crecerá por la onda tropical tres y cuatro hacia el este a partir del viernes. Las temperaturas máximas registradas serán de 30 grados centígrados y la mínima de 11-13 grados. En las ciudades grandes como León, Irapuato y Celaya se tendrá una máxima de 32-33 grados y una mínima de 14 grados centígrados.

GTO 1021

Hay clima de paz para las elecciones: IEEG

Ningún conflicto en Guanajuato, contrario a lo que ha sucedido en otras regiones

No hay riesgo para la elección del domingo 7 de junio, sostiene Mauricio Guzmán

POR: MONSERRAT CAUDILLO PALACIOS

GUANAJUATO, Gto.- No se tiene detectada alguna área de seguridad que implique o advierta algún punto de conflicto en el estado, aseguró el consejero presidente del IEEG, Mauricio Guzmán Yañez.

Señaló que a unos días de que se lleve a cabo la jornada electoral, no se han detectado ninguna acción que implique mayor vigilancia en algún determinado lugar derivado de la inseguridad.

Declaró que contrario a lo acontecido en Chilpancingo, Guerrero, en Tlapa de Comonfort, en Puebla, en Oaxaca, etc., donde todos los paquetes que contenían boletas electorales fueron quemados, aseguró que Guanajuato no enfrenta dicha problemática, por lo que confió en que la fiesta democrática se lleve a cabo sin ninguna incidencia.

Es de señalar que el lunes un grupo de manifestantes ingresaron a la sede del distrito electoral 28 con sede en Tlapa de Comonfort y quemaron todo el material a utilizarse el próximo 7 de junio para el desarrollo de las elecciones, misma situación acontecida en Oaxaca, en las juntas distritales 8 y 9 ubicadas en el fraccionamiento La Noria y Santa Lucía del Camino, respectivamente.

Por lo anterior, Guzmán Yañez manifestó el apoyo a las autoridades de Guerrero y Oaxaca ya que dijo se trata de situaciones complicadas que atentan contra la seguridad de sus habitantes.

No obstante, refirió que Guanajuato no arriesga por una situación similar, por lo que afirmó existen las condiciones de que se viva un clima de paz en la entidad para garantizar un correcto desarrollo de las votaciones en el estado.

"Con el respeto que me merecen entidades como estas Oaxaca, Guerrero, Michoacán y demás que han vivido desafortunados incidentes, pues la realidad social, política, económica del estado de Guanajuato dista mucho de la que se da en estos estados.

"La ciudadanía Guanajuatense puede estar tranquila y no hay riesgo para la elección del próximo domingo para elegir a los diputados que van a integrar la Legislatura 63 y la renovación de los 46 ayuntamientos", acotó.

Mauricio Guzmán subrayó que existe un trabajo coordinado con las autoridades federales y estatales en materia de seguridad a fin de blindar la jornada, además de que refirió que los 46 consejos municipales y 22 distritos locales serán siendo resguardados por elementos de las Fuerzas de Seguridad Pública, mientras los consejos distritales federales son vigilados por elementos del Ejército Mexicano.

UANAJUATO GTO.- Mauricio Guzmán Yañez, idente del Consejo General del IEEG.

o cambia nada, el voto nulo

"Es comò dispararse en el pie": Consejero

JOSÉ JUAN RAMÍREZ

a anulación del voto o abstenerse de emitir fragio es una protesta sin sentido, porque no a nada, advirtió el consejero ciudadano del Juan Ramón de León Carrillo.

lzo un llamado a no hacer caso de quienes an que la gente no vote o bien, que anule su , ya que esto es inútil, porque no se cambia de lo que se pretende modificar, mediante orma de "protesta".

El voto nulo está siendo promocionado co- una forma de protesta contra los partidos icos y los políticos que son candidatos, pero

dima y favorece al sistema que critica".

comentó que de acuerdo a la legislación elec- l vigente, el voto nulo reduce los topes que an alcanzar los partidos para acceder y man- r sus prerrogativas políticas y económicas, lo que el voto nulo y la abstención no cam- ada de lo que se supone se pretende con es- rma de protesta.

nular el voto no perjudica a los partidos icos, especialmente a los que cuenta con rmado voto duro de sus militantes, pero sí dica a los de reciente registro o reincorpo- pues de esta votación, mal emitida, se ha- nuevo cien por ciento y así incrementa el entaje de votos, las prerrogativas y los dipu- s de representación proporcional, la absten- y el voto nulo no preocupan ni afecta a los dos políticos, ni cuestionan en serio la legi- idad de un candidato ganador".

lamar a anular el voto es dejar que los que an, por pocos que estos sean, elijan dipu- por todos los demás, es decir por los abs- onistas, por quienes anulan su voto. Si se r protestar no lo hagamos anulando el vo- que es tanto como disparare en el pie pa- ar al enemigo; votemos razonadamente ámonos responsables del México en que os, no permitamos que lo hagan la abs- ón y el voto nulo", finalizó el consejero clu- o del INE Juan Ramón de León Carrillo.

RLACIÓN DEL voto o abstenerse de emitir gio es una protesta sin sentido, porque no da, advirtió el consejero ciudadano del a Ramón de León Carrillo.

GTO. 1026

SALE CARA LA DEMOCRACIA

Destinan 1.6 mdp para presidentes de casillas

GUANAJUATO GTO.- El IEEG destinará 1 millón mil pesos para el pago de traslado de los pre- entes de casillas un día de la elección a entre- el "paquete electoral" de manera por demás ura.

POR: MONSERRAT CAUDILLO PALACIOS

GUANAJUATO, Gto.- El Instituto Electoral del estado de Guanajuato (IEEG) destinará 1 millón 63 mil 950 pesos para el pago de traslado de los 7 mil 89 presidentes de mesas directivas que participarán en el proceso electoral del próximo 7 de junio.

Dicho monto corresponde de la partida recién creada 3431 Servicios de Recaudación, Traslado y Custodia de los valores en el presupuesto de egresos, para la cual del más del millón de pesos se destinará 50 pesos para cada uno de los 7 mil 89 presidentes de mesas directivas de casilla, lo anterior lo acordó el Consejo General del IEEG durante la sesión extraordinaria.

En tanto el CGIEEG acordó contratar a la empresa Tecnoval de México SA de CV, para que elabore 7 mil 89 sobres que en su interior tendrán los 150 pesos que serán entregados el 7 de junio a los funcionarios de casillas para el pago de taxi de traslado.

Por lo anterior la empresa Tecnoval de México SA de CV cobrará 141 mil 727 pesos misma que habrá de hacerse cargo de la elaboración de los sobres que contendrán el dinero para el pago de taxi de los presidentes de casillas que apoyarán en la jornada electoral.

"Se va a transferir a esa partida la cantidad de 150 mil pesos, esto para poder contratar con la empresa Tecnoval de México SA de CV, que es una empresa de traslado de valores, un contrato que va a tener por monto 141 mil 727 pesos, ese va a ser el monto por el contrato y la finalidad de ese contrato, es decir el servicio que va a dar esa empresa es hacer 7 mil 89 sobres de 150 cada uno, para un total de 1 millón 63 mil 750 para entregar a los 7 mil 89 presidentes de casillas para que contratasen un taxi para regresar a sus lugares o origen", agregó.

» GUANAJUATO GTO.- Dará el IEEG 150 pesos a cada presidente de casilla para su traslado a entregar el "paquete electoral el día de la elección y por seguridad.

El presidente del Consejo, Mauricio Guzmán Yáñez subrayó que el apoyo económico básicamente es para el que los presidentes de mesas directivas de casillas puedan regresar a sus hogares después de la jornada del 7 de junio una vez que entreguen los paquetes electorales.

Por otra parte, durante la sesión también se acordó designar de manera provisional al consejero electoral supernumerario del consejo municipal de Salvatierra: presidente consejera, Isaac Gómez Patiño; consejera electoral propietaria, Gisela Ortiz García; consejero electoral propietario, Samuel Ramírez Alonso; Y Lisette Herrera Lara como consejero Electoral Supernumerario.

Vence plazo para comprobar infracción electoral

POR: J. MANUEL ÁLVAREZ HOEZ

Guanajuato, Gto.- El presidente de la Co- sión de Quejas y Denuncias del Instituto ctoral del Estado de Guanajuato, -IEEG-, tiago López Acosta afirmó que este miér- es vencerá el plazo para que la Secretaría neral del Congreso del Estado entregue información solicitada para analizar las ebas y en base a ellas, podría citarse al di- ado Daniel Carmona Lanzo para celebrar menzar de oficio un procedimiento especial sancionador.

De igual forma, el funcionario electoral hizo la precisión de que "efectivamente los diputados en el ámbito de su función, como representantes de la sociedad y en función de la labor parlamentaria que realizan tienen ese derecho de poder expresarse libremente".

Sin embargo, "esto no implica que en su carácter de servidor público no estén sujetos a las otras disposiciones constitucionales y legales, de tal manera que no tendría porque contraponerse un derecho con el otro, o sea, tienen fines y propósitos diferentes en relación a que la libertad de expresión que tienen los diputados en tribuna no es absoluta, ningún derecho es absoluto, se tiene que estar dentro de los cánones que se establecen en la Constitución y en las Leyes".

"En base a la versión estenográfica que será entregada por el Congreso Local, tanto del video como del audio, y si se tienen elementos se citará al diputado Daniel López Arango a una prueba de audiencias y alegatos y una vez desahogada esta, determinaremos si hay elementos para remitir el expediente al Tribunal Estatal Electoral", precisó.

La información requerida por el IEEG tiene un plazo de 48 horas y este miércoles se cumple, por lo que esperan recibir toda la documentación "y en función de eso procederemos a analizar las pruebas que nos entregue el Congreso y si hay más información sobre el hecho, también se revisará y en su caso citaremos para realizar la audiencia para que el diputado pueda alegar lo que el considere pertinente en relación a lo que se está denunciando".

A su vez, el coordinador del Grupo Parlamentario del PAN, Martín López Camacho aseguró en rueda de prensa que "seremos cuidadosos y responsables en los términos de venga la resolución del Instituto Estatal Electoral de Guanajuato, si es que viene, yo no lo puedo dar por hecho".

Comentó que "en el tema de Daniel Carmona, yo no le daría tanta importancia en el sentido de que esto sea el tema de la nota, pues lo que estábamos discutiendo en esa sesión que era la situación del Verde Ecologista, las violaciones reiteradas a la ley, por sus productos, souvenirs o de mercadotecnia que está repartiendo todavía hoy en día una jornada electoral, para mí eso era lo sustantivo".

De igual forma indicó finalmente que "si el IEEG o la autoridad electoral piensa que pudo haber cometido algún hecho ilícito, nos hacemos responsables a lo que tenga que hacerse".

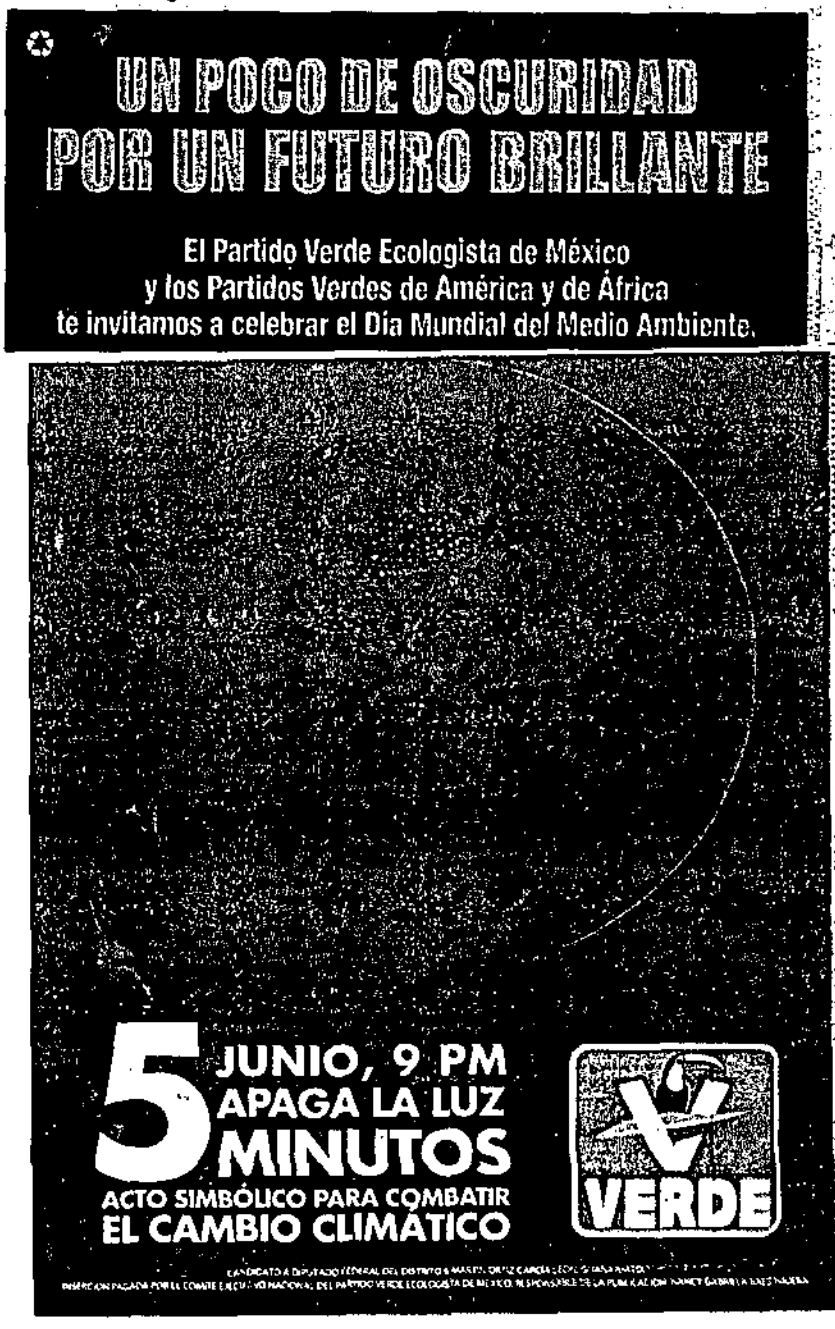

6TO. 1029

Atenderá demandas

■ Laura Hermosillo se compromete a subsanar las necesidades de la población

POR ALMA FLORES

En el penúltimo día de campaña, Laura Hermosillo Espinoza, candidata a la alcaldía de León por el Partido del Trabajo (PT) afirmó de ganar atenderá todas y cada una as demandas de la ciudadanía "hasue se subsanen sus necesidades".

Ayer la Presidenta con licencia de la ciación Guanajuatense de Guarde- y Preescolares, A.C. realizó campa- en el tianguis de la colonia San Juan co con integrantes de su planilla, de saludó a los comerciantes, escu- sus necesidades y expuso su plan rabajo.

revio al recorrido en el mencionalugar, en entrevista, Hermosillo Esoza comentó que "la ciudadanía ha bido bien al PT y en especial a Laurermosillo".

ijo que "he estado haciendo campa de tierra más que mediática, escuchando la mano de los ciudadanos y escuchando las necesidades que los gobiernos no han hecho caso".

Informó que los leoneses demandan seguridad, empleo, becas para jóvenes y mujeres, por ejemplo en el caso de las fémbras propuso impulsar talleres de oficios "para que generen su propia fuente de empleo para la manutención de la familia".

Afirmó que "una vez que llegue a la alcaldía vamos a regresar a las colonias, barrios y comunidades para darle seguimiento a sus demandas".

Por otra parte exhortó a la ciudadanía a votar por el partido de izquierda y se definió como "una candidata ciudadana, legal y transparente. Mi trabajo habla por mí: voy a trabajar por los niños, los jóvenes, las mujeres, personas de la tercera edad y personas con discapacidad".

FOTO: FRANCISCO CARMONA

AYER LA candidata a la alcaldía del PT realizó campaña en el tianguis de la colonia San Juan Bosco con integrantes de su planilla

Cierra PT campaña

POR EDUARDO TAPIA

Con una caravana desde el Arco de la Calzada, por la calle Madero y hasta la zona peatonal del Centro Histórico, los candidatos del Partido del Trabajo (PT) cerraron su campaña ante las próximas elecciones; en la caravana destacó la presencia de la candidata a la alcaldía, Laura Hermosillo; Adriana Farrell, candidata a diputada federal por el VI Distrito, y Armando Veyra, candidato a diputado local por el XI Distrito.

Ofrece Magdal más empleos

POR ALMA FLORES

Promover iniciativas de ley para gene- más empleo y mejor remunerado, ofreció ia Magdal López Muñoz, candidata a di- ada local por el Distrito 07 del Partido del bajo (PT).

Entrevistada en la colonia San Juan Bosco, vio a recorrer los pasillos del tianguis ubi- o en dicho punto de la ciudad junto con la ndidata a la alcaldía de León del mencio- o partido, Laura Hermosillo Espinoza; la esora con licencia de una escuela telese- ndaria rural, comentó a un día del cierre de pañas que "principalmente en la zona ru- es donde realmente se ven las necesidades

FOTO: FRANCISCO CARMONA

ARÍA MAGDAL López Muñoz, candidata a tada local por el Distrito 07 del Partido del ajo (PT).

Quiere servir la sociedad

POR ALMA FLORES

política se creó para servir a la sociedad y ra servirse de ella, señaló Leobardo Mu- do Macías, candidato a diputado federal Distrito 03 del Partido del Trabajo (PT).

ció que el Partido Acción Nacional (PAN) rtido Revolucionario Institucional (PRI) la culpa de que la gente tome una apa- la política" y que por ello el ciudadano da a buscar otras opciones.

nó que "el PT no tiene cola que le pi- ntás ha traicionado al pueblo. Ojalá nos la apertura y la oportunidad de poder demostrarles que la política viene de hacia los ciudadanos".

nterior lo manifestó en entrevista, pre- dizar el penúltimo día de campaña con nte a la alcaldía de León, Laura Her- Espinoza, del partido citado en el tian- la colonia San Juan Bosco.

RDO MUÑOZ Ledo Macías, candidato o federal por el Distrito 03 del Partido jo (PT).

UN POCO DE OSCURIDAD POR UN FUTURO BRILLANTE

El Partido Verde Ecologista de México y los Partidos Verdes de América y de África te invitamos a celebrar el Día Mundial del Medio Ambiente.

5 JUNIO, 9 PM
APAGA LA LUZ
5 MINUTOS
ACTO SIMBÓLICO PARA COMBATIR EL CAMBIO CLIMÁTICO

VERDE

CANDIDATO A DIPUTADO FEDERAL DEL DISTRITO 4 MARTIN ORTIZ GARCÍA, LEÓN, GUANAJUATO.
INSERCIÓN PAGADA POR EL COMITÉ EJECUTIVO NACIONAL DEL PARTIDO VERDE ECOLOGISTA DE MÉXICO, RESPONSABLE DE LA PUBLICACIÓN: NANCY GABRIELA BAEZ NAJERA

$10.00 Martes 5 de mayo de 2015
Lagos de Moreno, Jalisco Año 7 Nº 2740

descubre nuestro nuevo portal de internet en **am.com.mx/lagosdemoreno**

CAE DE BICI JOVENCITA

LOCAL PÁG.12

am
DE LAGOS DE MORENO

Resulta con lesiones leves el chofer de la unidad

El accidente fue cerca del ingreso a l camino Ojo de Agua al tratar de evitar el choque de frente con otro vehículo

Vuelca camioneta en el Libramiento

Redacción

ACCIDENTE

que se encontraban cerca al lugar donde quedó la camioneta involucrada apoyaron al conductor de la unidad en que saliera del vehículo y lo 'desvolcaron'.

Los bomberos controlaron a tiempo el incendio.

INTENCIONAL

Incendian pastizal camino a Ojuelos

Personal de Bomberos Lagos acudió a la carretera a Ojuelos ya que varios automovilistas reportaban poca visibilidad a consecuencia de la densa nube de humo

En el Libramiento Norte, el conductor de una camioneta resultó con golpes al salir de la carretera y volcar.

El accidente ocurrió por la mañana, personal de la Unidad Municipal de Protección Civil y personal del Cuerpo de Bomberos acudió al lugar del accidente para dar los primeros auxilios a las posibles víctimas del percance; elementos de la Policía Federal se encargaron en tomar conocimiento.

Fue cerca del ingreso al camino Ojo de Agua donde ocurrió el accidente, un grupo de personas la unidad en que saliera del vehículo y lo 'desvolcaron'.

El involucrado dijo llamarse Mario Alberto Ojeda Pérez, de la colonia San Pedro, en la ciudad de León. Conducía una camioneta de la marca Chevrolet, tipo Tornado, color blanco, con matricula de Guanajuato, propiedad de la empresa Transportes Cotselo, la cual resultó con diversos daños.

Presuntamente, el conductor de la camioneta intentó rebasar otro vehículo sin embargo antes de lograr culminar la maniobra se topó de frente frente contra otra unidad y por evitar un choque frontal realizó una maniobra evasiva, salió de la carretera y volcó.

La volcadura sobrevino por evitar un choque contra otra unidad.

a Ojuelos ya que varios automovilistas reportaban poca visibilidad a consecuencia de la densa nube de humo.

›LOCAL PÁG. 12

Arruinaron un negocio del cual 60 familias dependían.

ESPACIOS

Sólo quieren jugar

Ante el cierre al público en general de la Unidad Deportiva de la Preparatoria UdeG, los niños vecinos del lugar tienen que jugar en la calle.

›LOCAL PÁG. 3

Los menores quieren un lugar seguro para practicar deporte.

ATENTADO

Queman negocio

Unos cuantos litros de gasolina bastaron para destruir 20 años de historia de un negocio familiar.

›LOCAL PÁG. 12

Puede tratarse de un transtorno.

SICOLOGÍA

Vigile apego a los dispositivos

Las relaciones personales son cada vez más ajenas a las personas, debido a la afición a los dispositivos digitales.

› LOCAL PÁG.7

LEY

Advierte Senado a estados por transparencia

› AM2 PÁG.3

ILÍCITO

Critica EU combate a la piratería en México

› AM2 PÁG.9

La actriz se encuentra feliz con su actual pareja.

AISLINN DERBEZ

Derrocha amor en Instagram

La actriz es novia de Mauricio Ochmann, con quien compartió créditos en "A la mala".

› VIVIR+ PÁG.8

ESPECTÁCULOS

Viven el Día de Star Wars

Los seguidores proclamaron su amor a la saga creada por George Lucas, disfrazándose de los personajes y mostrando su colección privada.

› VIVIR+ PÁG.8

Teléfonos
403-2514
403-2524

Vía Twitter
@amiagos demoreno

Vía Facebook
periodico am

Abordan candidatos temas como impulso a comercio y productores › LOCAL PÁG.2

Inserción pagada por Javis Padilla

Agora

el periódico de San Juan

Año 10 | Número 527 | Edición Semanal
San Juan de los Lagos, Jalisco, México | Viernes 8 de mayo de 2015

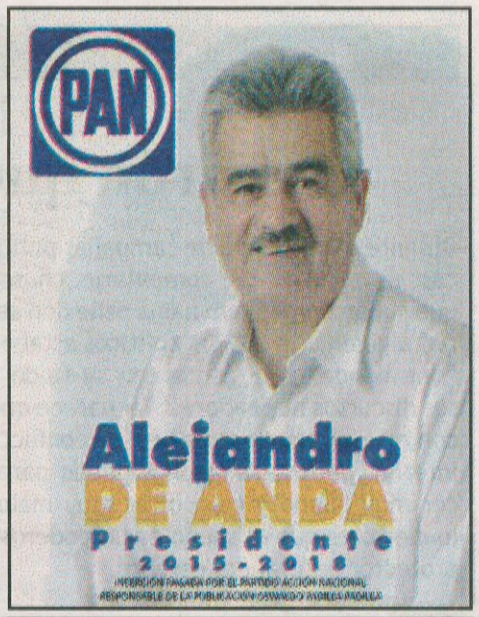

INSERCIÓN PAGADA POR EL PARTIDO ACCIÓN NACIONAL
RESPONSABLE DE LA PUBLICACIÓN SAMUEL ROBLES PADILLA

#NarcoBloqueos

Lo que pasó en la Región de los Altos

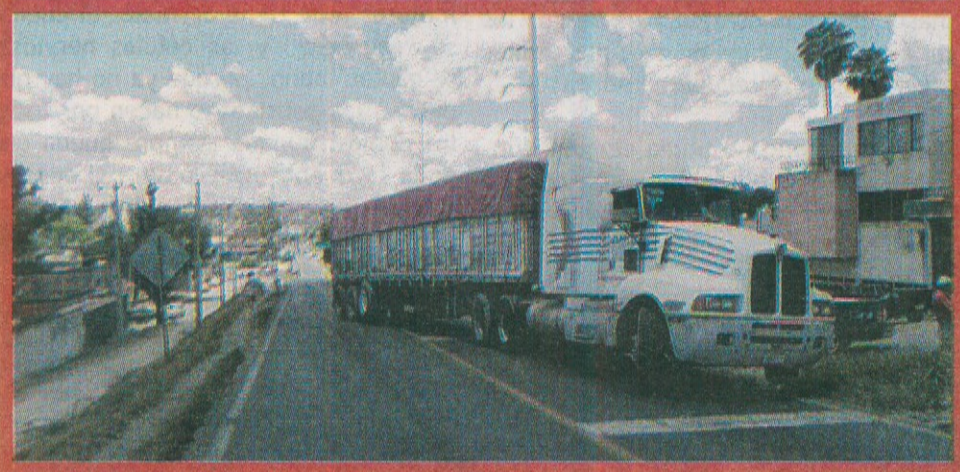

*Inserción pagada por el PAN a favor de José de Jesus Hurtado Torres candidato a diputado federal

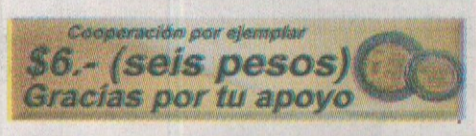

Realizan el 33º Concurso de Interpretación del Himno Nacional de las escuelas primarias de San Juan de los Lagos

"Tenemos el don para transmitir la vida, luchando día a día para sacar a nuestra familia adelante"

¡Feliz Día de las Madres!

#conSORAYASÍ apoyo a las Mujeres

SORAYA FLORES

DIPUTADA FEDERAL DISTRITO 0

Una de mis propuestas en favor de las mujeres es:

Una fiscalía que atienda temas de violencia intrafamiliar y el maltrato a las mujeres con apoyo jurídico y psicológico llevando los casos directo a la federación.

SORAYA FLORES

DIPUTADA FEDERAL DISTRITO 02

HONESTIDAD - FUERZA - LIDERAZGO

orgullosamente sanjuanense

Inserción pagada por el Partido Revolucionario Institucional

$10.00 Miércoles 6 de mayo de 2015
Lagos de Moreno, Jalisco Año 7 Nº 2741

descubre nuestro nuevo portal de internet en **am.com.mx/lagosdemoreno**

SE LESIONA ANCIANA

La mujer iba como pasajera en un taxi, cuando fueron embestidos por una camioneta en Av. Familia Rincón Gallardo

LOCAL PÁG.12

am
DE LAGOS DE MORENO

Dañan vándalos automóviles que estaban estacionados con piedras y escapan

Se enfrentaron grupos de jóvenes de las colonias Pueblo de Moya y Cañada de Ricos en pelea campal en las calles 6 de Junio y 24 de Junio

Causan pandilleros destrozos en Moya

Redacción

al participar en una riña entre jóvenes presuntamente de Cañada de Ricos.

Los presuntos agresores huye-

Junio y 24 de Junio donde se generó la riña campal, supuestamente era un grupo de jóvenes de la colonia Cañada de Ricos,

se estuvieron arrojando.

Los supuestos agresores huyeron a bordo de un vehículo de la marca Mitsubishi, tipo Lancer,

una tienda de regalos.

El auto presentaba daños en el parabrisas, estaba abandonado.

Como medida precautoria, los

ACCIDENTE

Arrastra tráiler a un auto

Un tráiler arrastró a un auto compacto unos 5 metros casi llegando a la

VANDALISMO

En la colonia Pueblo de Moya, un grupo de pandilleros provocaron daños en las calles a autos

ñada de Ricos.

Los presuntos agresores huyeron a bordo de un vehículo que fue localizado por la Policía minutos más tarde en que ocurrieron los hechos.

Fue a la 1:10 de la madrugada en el cruce de las calles 6 de

tamente era un grupo de jóvenes de la colonia Cañada de Ricos, quienes llegaron a incitar a una pelea a un grupo de vecinos de dichas calles.

En la pelea varios vehículos resultaron dañados a consecuencias de las piedras que los rijosos

ron a bordo de un vehículo de la marca Mitsubishi, tipo Lancer, color azul.

Los oficiales se dieron a la tarea de localizar el vehículo, logrando resultados favorables, ya que fue encontrado estacionado sobre la avenida Félix Ramírez frente a

parabrisas, estaba abandonado.

Como medida precautoria, los oficiales solicitaron el servicio de Grúas Flores para que remolcara la unidad al corralón municipal en donde quedó bajo resguardo y a disposición de las autoridades correspondientes.

metros casi llegando a la caseta de la autopista de Encarnación-León. Sólo hubo daños materiales.

› LOCAL PÁG.12

Colocaron la primer piedra de la empresa japonesa Stanley Electric en el Parque Industrial Colinas de Lagos./*Foto: Ana Lucía Gutiérrez*

Generará Stanley 220 empleos

Ana Lucía Gutiérrez
algutmo@gmail.com

DESARROLLO

La empresa japonesa manufacturera, Stanley Electric, proyectará en Lagos de Moreno 220 empleos directos en su etapa final.

En Colinas de Lagos se realizó ayer la ceremonia de la primera piedra de su tercera planta en proceso, la cual, según José Palacios Jiménez, secretario de Desarrollo Económico de Jalisco, proyectará 220 empleos.

Stanley Electric Manufacturing México es la primera empresa de Stanley Group en instalarse en México y la tercera en América del Norte.

Esta industria japonesa se dedica al ramo automotriz y principalmente produce faros automotrices y luces traseras automotrices.

Además, es distribuidora de empresas como Honda y Mazda, por lo que su crecimiento en México era importante.

"Lagos es una ciudad hermosa y no tiene muchas empresas extranjeras, además que su logística es muy conveniente para nosotros", dijo a AM Norihito Yamaguchi, presidente y líder de Stanley Manufacturing México.

"Tiene una muy buena ubicación y está cerca de empresas a las que nosotros distribuimos".

Stanley Electric tendrá una inversión de 665 millones de pesos, y empezará su producción en agosto de 2016.

Al evento asistieronJosé Palacios Jiménez, director de Desarrollo Económico del Estado; Samuel Ruiz Gómez, alcalde interino de Lagos; Norihito Yamaguchi, presidente de Stanley Manufacturing Mexico; Shinji Tominaga, director Administrativo de Stanley Electric; y Michael Pierce, presidente de The Austin Company.

CAPTURA

Consignan ante PGR a 10 por los ataques

En manos de la PGR quedará la investigación de 10 adultos y un menor implicados en los narcobloqueos del viernes pasado. La Fiscalía General del Estado remitió a los sospechosos a esta dependencia debido a que incurrieron en delitos federales como terrorismo y delincuencia organizada.

› LOCAL PÁG.12

Los presuntos responsables están acusados por terrorismo./*Foto: Especial*

La actriz dedica mensajes a Lorena de la Garza.

CONSUELO DUVAL

Ataca a ex compañera

Consuelo declaró hace semanas a 'Ventaneando' que antes de salir de Televisa ya se hablaba mal de ella en la empresa.

› VIVIR+ PÁG.7

Arman gresca simpatizantes

Simpatizantes de la candidata del PRI-PVEM, Soraya Flores, y del panista, Jesús Hurtado, armaron una gresca en la calle Hidalgo entre José Rosas Moreno y Paseo de la Ribera. Se acusaron mutuamente de iniciar un ataque a militantes.

› LOCAL PÁG.2

Teléfonos
403-2514
403-2524

Vía Twitter
@amlagos
demoreno

Vía Facebook
periodico am

Entrarán gratis niños a Unidad Deportiva; llegan a acuerdo con colonos › LOCAL PÁG. 3

$10.00 Jueves 7 de mayo de 2015
Lagos de Moreno, Jalisco Año 7 Nº 2742

descubre nuestro nuevo portal de internet en **am.com.mx/lagosdemoreno**

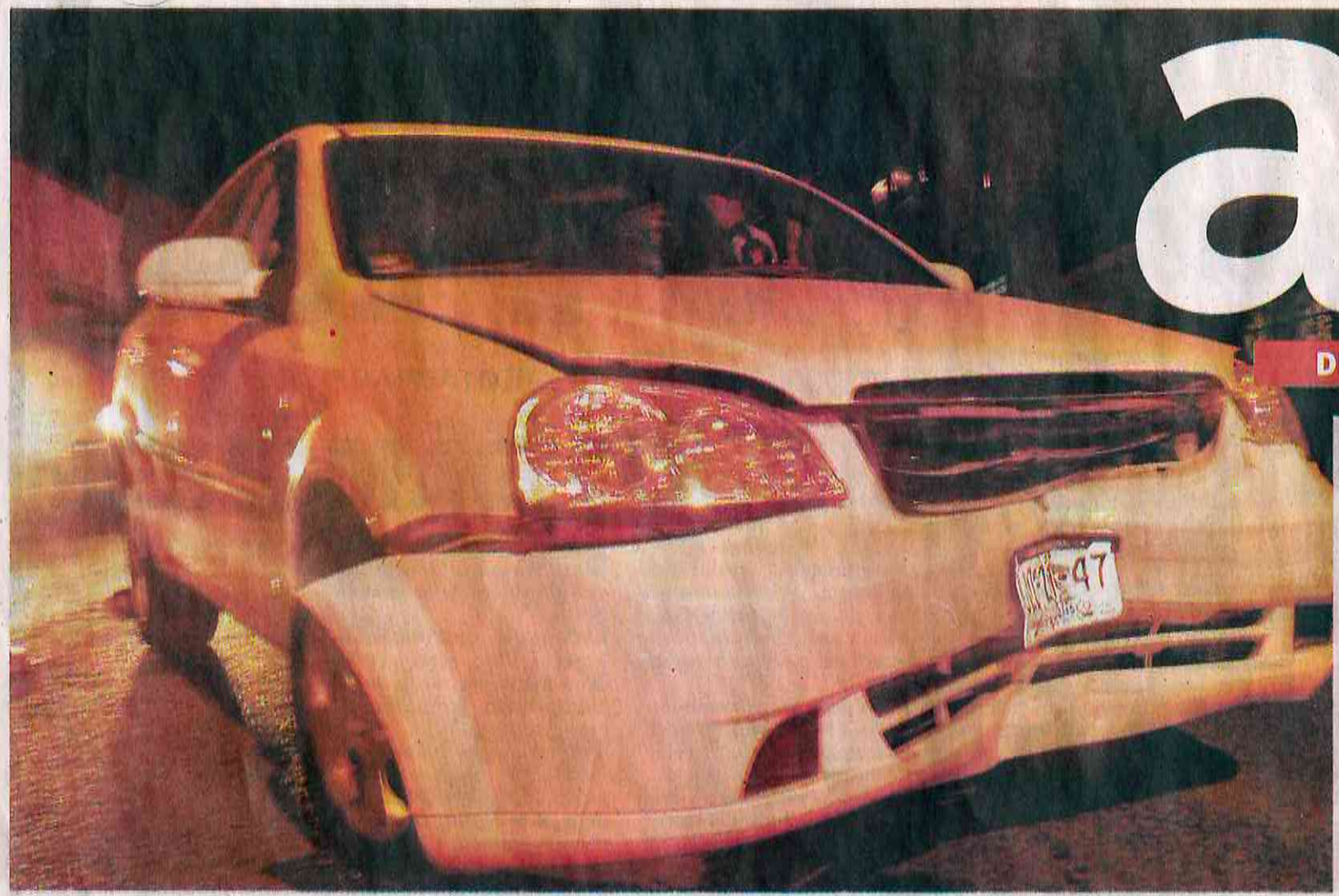

am
DE LAGOS DE MORENO

CHOCAN DE FRENTE

La imprudencia de un taxista provocó un percance en el cruce de Familia Rincón Gallardo y Porvenir en la colonia La Luz, al impactarse de frente contra un auto.

LOCAL PÁG.**12**

Lo encuentran dentro de una noria del Ejido 18 de Marzo

Ya no llegó a su casa en ese mismo ejido desde la noche de fiestas de la comunidad Primero de Mayo

Hallan ahogado a desaparecido

Redacción

DECESO

Un hombre fue encontrado ahogado dentro de una noria en el Ejido 18 de Marzo, luego de varias semanas de que estuvo desaparecido.

Los oficiales de la Policía Municipal fueron alertados de la localización de un cuerpo al interior de una noria, en el ejido 18 de Marzo, donde sucedieron los hechos y donde residía el ahora occiso.

Los policías acudieron al lugar del reporte y una vez que corroboraron el suceso, solicitaron la presencia de personal del Ministerio Público y de especialistas del Instituto Jalisciense de Ciencias Forenses para que tomaran conocimiento.

Asimismo fueron requeridos los servicios del personal del Cuerpo de Bomberos de Lagos para que efectuara el rescate del cuerpo, ya que estaba dentro del agua en una zona inaccesible a pie, y se requería de una lancha y canastilla de rescate para la extracción del cuerpo.

La víctima fue identificada con el nombre de Gustavo Zambrano Durón, de 37 años de edad, quien tuvo su domicilio en la calle Zapata en el ejido 18 de Marzo.

La identificación del cuerpo fue hecha por su hermana Nancy Zambrano, quien comentó a los uniformados que Gustavo estaba desaparecido desde las fiestas patronales de la comunidad Primero de Mayo.

Hasta el momento se cree que Gustavo Zambrano se dirigió a su domicilio luego de estar en las festividades de dicha comunidad y debido a que se encontraba en estado de ebriedad accidentalmente cayó al estanque con agua en el que falleció.

El cuerpo fue trasladado a las instalaciones del Servicio Médico Forense para los estudios de rigor, para posteriormente entregarlo a sus familiares para las exequias.

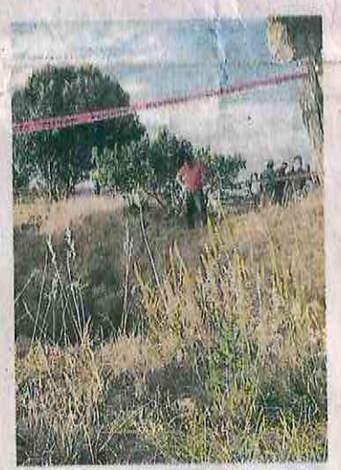

Bomberos de Lagos realizaron el rescate del cuerpo de Gustavo Zambrano. / *Fotos: Especiales*

El cuerpo de Gustavo fue localizado en el interior de una noria en el Ejido 18 de Marzo.

SUCESOS

Dejan estacionada camioneta robada

Encuentran estacionada en las calles de la colonia El Panteón una camioneta que fue robada la madrugada de domingo en la colonia San Felipe.

› LOCAL PÁG. **12**

CAMPAÑAS

Exhortan candidatos a la tranquilidad

Soraya Flores del PRI y Jesús Hurtado del PAN, exhortaron a la tranquilidad a sus simpatizantes ante la gresca ocurrida en la calle Hidalgo.

› LOCAL PÁG. **3**

CHAMPIONS

DAÑOS

Teléfonos

del Instituto Jalisciense de Ciencias Forenses para que tomaran conocimiento.

Asimismo fueron requeridos los servicios del personal del Cuerpo de Bomberos de Lagos para que efectuara el rescate del cuerpo, ya que estaba dentro del agua en una zona inaccesible a pie, y se requería de una lancha y canastilla de rescate para la extracción del cuerpo.

La víctima fue identificada con

El cuerpo de Gustavo fue localizado en el interior de una noria en el Ejido 18 de Marzo.

Exhortan candidatos a la tranquilidad

Soraya Flores del PRI y Jesús Hurtado del PAN, exhortaron a la tranquilidad a sus simpatizantes ante la gresca ocurrida en la calle Hidalgo.

› LOCAL PÁG. **3**

Foto: Cuarto Oscuro

ATENTADO

Revelan fotos del helicóptero

Las imágenes del helicóptero militar derribado el viernes en Jalisco por la delincuencia organizada dan una idea clara de la magnitud del ataque.

› AM2 PÁG.**2**

CHAMPIONS

Messi mágico

Lionel Messi volvió ayer a demostrar porqué se le considera el mejor futbolista del mundo. Con dos goles, el segundo de ellos una obra maestra, acaudilló la victoria catalana sobre el Bayern.

› DEPORTES PÁG. **11**

DAÑOS

Sancionarán a funcionario

Félix Eduardo Gómez, coordinador de Deportes, será sancionado por las autoridades luego de que prestó el Auditorio Municipal a la Asociación Civil Alcahfu para un evento de beneficencia, tras lo cual las instalaciones resultaron dañadas.

› LOCAL PÁG. **9**

Teléfonos
403-2514
403-2524

Vía Twitter
@amlagos
demoreno

Vía Facebook
periodico am

Hablan candidatos sobre sus campañas a un mes de búsqueda de votos

› LOCAL PÁGS. **2 Y 3**

$10.00 Jueves 7 de mayo de 2015
Lagos de Moreno, Jalisco Año 7 Nº 2742

descubre nuestro nuevo portal de internet en **am.com.mx/lagosdemoreno**

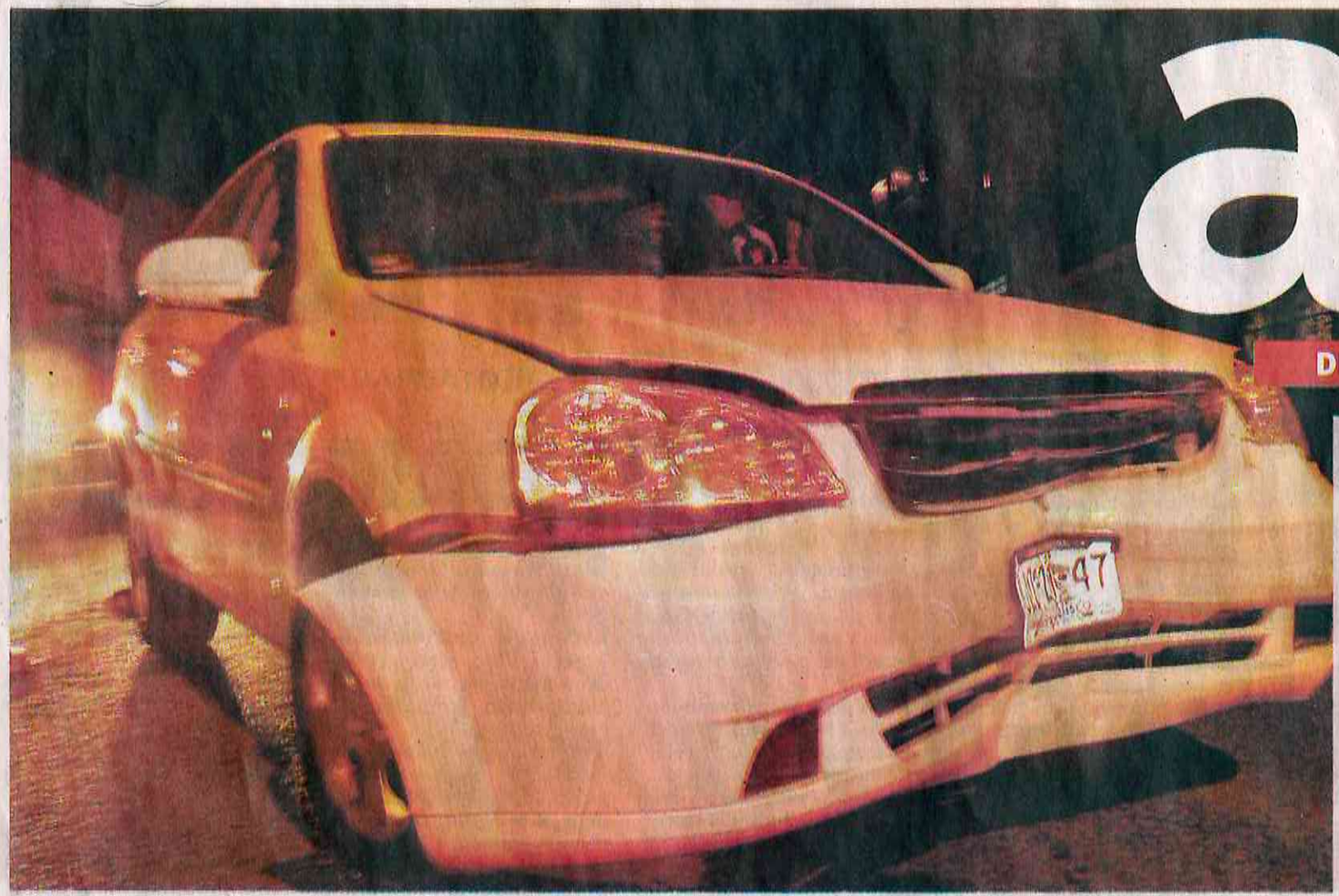

am
DE LAGOS DE MORENO

CHOCAN DE FRENTE

La imprudencia de un taxista provocó un percance en el cruce de Familia Rincón Gallardo y Porvenir en la colonia La Luz, al impactarse de frente contra un auto.

LOCAL PÁG.**12**

Lo encuentran dentro de una noria del Ejido 18 de Marzo

Ya no llegó a su casa en ese mismo ejido desde la noche de fiestas de la comunidad Primero de Mayo

Hallan ahogado a desaparecido

Redacción

DECESO

Un hombre fue encontrado ahogado dentro de una noria en el Ejido 18 de Marzo, luego de varias semanas de que estuvo desaparecido.

Los oficiales de la Policía Municipal fueron alertados de la localización de un cuerpo al interior de una noria, en el ejido 18 de Marzo, donde sucedieron los hechos y donde residía el ahora occiso.

Los policías acudieron al lugar del reporte y una vez que corroboraron el suceso, solicitaron la presencia de personal del Ministerio Público y de especialistas del Instituto Jalisciense de Ciencias Forenses para que tomaran conocimiento.

Asimismo fueron requeridos los servicios del personal del Cuerpo de Bomberos de Lagos para que efectuara el rescate del cuerpo, ya que estaba dentro del agua en una zona inaccesible a pie, y se requería de una lancha y canastilla de rescate para la extracción del cuerpo.

La víctima fue identificada con el nombre de Gustavo Zambrano Durón, de 37 años de edad, quien tuvo su domicilio en la calle Zapata en el ejido 18 de Marzo.

La identificación del cuerpo fue hecha por su hermana Nancy Zambrano, quien comentó a los uniformados que Gustavo estaba desaparecido desde las fiestas patronales de la comunidad Primero de Mayo.

Hasta el momento se cree que Gustavo Zambrano se dirigió a su domicilio luego de estar en las festividades de dicha comunidad y debido a que se encontraba en estado de ebriedad accidentalmente cayó al estanque con agua en el que falleció.

El cuerpo fue trasladado a las instalaciones del Servicio Médico Forense para los estudios de rigor, para posteriormente entregarlo a sus familiares para las exequias.

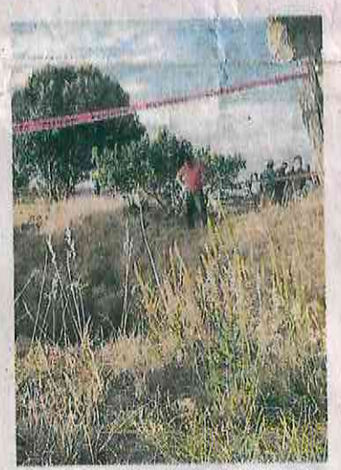

Bomberos de Lagos realizaron el rescate del cuerpo de Gustavo Zambrano. / *Fotos: Especiales*

El cuerpo de Gustavo fue localizado en el interior de una noria en el Ejido 18 de Marzo.

SUCESOS

Dejan estacionada camioneta robada

Encuentran estacionada en las calles de la colonia El Panteón una camioneta que fue robada la madrugada de domingo en la colonia San Felipe.

› LOCAL PÁG. **12**

CAMPAÑAS

Exhortan candidatos a la tranquilidad

Soraya Flores del PRI y Jesús Hurtado del PAN, exhortaron a la tranquilidad a sus simpatizantes ante la gresca ocurrida en la calle Hidalgo.

› LOCAL PÁG. **3**

CHAMPIONS

DAÑOS

Teléfonos

del Instituto Jalisciense de Ciencias Forenses para que tomaran conocimiento.

Asimismo fueron requeridos los servicios del personal del Cuerpo de Bomberos de Lagos para que efectuara el rescate del cuerpo, ya que estaba dentro del agua en una zona inaccesible a pie, y se requería de una lancha y canastilla de rescate para la extracción del cuerpo.

La víctima fue identificada con

El cuerpo de Gustavo fue localizado en el interior de una noria en el Ejido 18 de Marzo.

Exhortan candidatos a la tranquilidad

Soraya Flores del PRI y Jesús Hurtado del PAN, exhortaron a la tranquilidad a sus simpatizantes ante la gresca ocurrida en la calle Hidalgo.

› LOCAL PÁG. **3**

Foto: Cuarto Oscuro

ATENTADO

Revelan fotos del helicóptero

Las imágenes del helicóptero militar derribado el viernes en Jalisco por la delincuencia organizada dan una idea clara de la magnitud del ataque.

› AM2 PÁG.**2**

CHAMPIONS

Messi mágico

Lionel Messi volvió ayer a demostrar porqué se le considera el mejor futbolista del mundo. Con dos goles, el segundo de ellos una obra maestra, acaudilló la victoria catalana sobre el Bayern.

› DEPORTES PÁG. **11**

DAÑOS

Sancionarán a funcionario

Félix Eduardo Gómez, coordinador de Deportes, será sancionado por las autoridades luego de que prestó el Auditorio Municipal a la Asociación Civil Alcahfu para un evento de beneficencia, tras lo cual las instalaciones resultaron dañadas.

› LOCAL PÁG. **9**

Teléfonos
403-2514
403-2524

Vía Twitter
@amlagos
demoreno

Vía Facebook
periodico am

Hablan candidatos sobre sus campañas a un mes de búsqueda de votos

› LOCAL PÁGS. **2 Y 3**

$10.00 Lunes 11 de mayo 2015
Lagos de Moreno, Jalisco Año 7 Nº 2746

descubre nuestro nuevo portal de internet en **am.com.mx/lagosdemoreno**

am
DE LAGOS DE MORENO

La camioneta Chevy, conducida por un joven, fue la que registró más daños. / *Fotos: Especiales*

Ocurre accidente en Prolongación Río Nazas y La Sauceda de la colonia Jardines de las Ceibas

El impacto entre ambas camionetas casi fue de frente, aunque sólo dejó como saldo daños materiales; queda detenido joven conductor

Provoca ebrio choque

Redacción

ACCIDENTE

cruce con La Sauceda perdió el control del volante y se impactó con su angulo izquierdo contra otra camioneta que circulaba por la misma vía, pero en sentido opuesto.

a cada conductor, de inmediato percibieron aliento alcohólico en unos de los conductores, por lo que procedieron a remitirlos a ambos hasta los separos municipales para practicarles la prueba

La camioneta impactada la conducía Gonzalo Ávila.

Un joven que circulaba a bordo de su camioneta en estado de ebriedad, perdió el control del volante y se impactó contra otra camioneta en un cruce de calles de la colonia Jardines de las Ceibas.

Los hechos se registraron luego de que Armando Parra García, de 22 años de edad, conducía una camioneta Chevrolet Chevy, en color blanco, circulaba sobre Prolongación Río Nazas de poniente a oriente y al llegar al

La camioneta afectada es una Chevrolet tipo Pickup en color rojo, la cual sufrió daños en su ángulo frontal izquierdo por el impacto recibido por la camioneta Chevy. La conducía Gonzalo Ávila Valdez, de 61 años de edad.

Agentes Viales atendieron el reporte y se hicieron presentes en el lugar para tomar conocimiento de lo ocurrido.

Al momento en que los elementos de Tránsito requirieron los documentos correspondientes

de alcoholimetría, arrojando positivo en el joven conductor que provocó el accidente, por lo que quedó en calidad d edetenido.

Ambas camionetas fueron llevados hasta las instalaciones del corralón municipal donde quedaron bajo resguardo, en lo que las autoridades competentes realizan el deslinde de responsabilidades.

Por fortuna solamente hubo pérdidas materiales, aunque los daños en la camioneta Chevy fueron considerables.

El Cardenal Francisco Robles en la misa de mediodía. / *Foto: Reforma*

LIGA MX

Liguilla, con derrota

El Rebaño Sagrado cayó 2-1 en casa ante Monarcas de Morelia, con lo que en la Liguilla tendrá que medirse ante el Atlas.

›DEPORTESL PÁG. 9

El Rebaño Sagrado no pudo en casa con Monarcas de Morelia. / *Foto: Reforma*

Son madres voceras de Dios: Cardenal

Reforma
Guadalajara, Jal.

MENSAJE

La persona que más se preocupa por mantener unida a la familia y más fomenta el amor a Jesús, es la madre, afirmó el Cardenal José Francisco Robles Ortega.

En la misa de mediodía de este 10 de mayo, el Arzobispo de Guadalajara enfatizó en la homilía que la vida de las madres es amor, porque lo gestaron y llevaron en su seno, lo que se traduce en que son quienes más conocen a Dios.

"Las mamás conocen más a Dios, y por eso las mamás velan, se preocupan, trabajan incansablemente para que los hijos conozcamos a Dios y no nos apartemos de él", dijo el Prelado.

"Agradezcamos a nuestras mamás que nos han enseñado a amar, agradezcamos a nuestras mamás que nos motivan a permanecer en el amor de Dios, agradezcamos a nuestras mamás especialmente cuando están cansadas por los años, cuando ya pesan sobre ellas la enfermedad. No abandonos a nuestras mamás", enfatizó.

Robles Ortega llamó a seguir el ejemplo de estas mujeres viviendo en el amor y en el servicio a la vida.

DIPLOMACIA

Mete Papa al redil a Castro

El Pontífice argentino y el Presidente cubano detallan se entrevistan en El Vaticano y detallan su visita a La Habana en septiembre.

›AM2 PÁG. 14

BLAKE LIVELY

Critica sus propias películas

Blake Lively no tiene ningún reparo en reconocer que ella misma encuentra algunas de sus actuaciones "horribles".

›VIVIR+ PÁG. 7

Teléfonos
403-2514
403-2524

Vía Twitter
@amiagos
demoreno

Vía Facebook
periodico am

Comienzan las fiestas patronales en la Parroquia de la Luz

›LOCAL PÁG. 3

$10.00 Sábado 9 de mayo de 2015
Lagos de Moreno, Jalisco Año 7 Nº 2744

descubre nuestro nuevo portal de internet en **am.com.mx/lagosdemoreno**

CHOQUE DE FRENTE

Con heridas graves resultó un vecino de Barrio Bajo de Moya, al chocar de frente la moto que conducía contra una camioneta por la vía Lagos–Aguascalientes.

LOCAL PÁG.**12**

am
DE LAGOS DE MORENO

Ocurre accidente la madrugada de ayer en 'La Curva del Pato'

Se impacta auto con la barrera central de contención y lo deja abandonado su conductor

Dormita y choca en la Lagos-León

Redacción

Optra, color gris, con matricula JLL-9753 de Jalisco, el cual

ra de contención, y al realizar un giro chocó por segunda ocasión

autoridades correspondientes

ACCIDENTE

El conductor de una automóvil con placas en Jalisco presuntamente dormitó en la carretera Lagos-León, por lo que chocó de costado su unidad contra la barrera central de contención, para después huir con rumbo desconocido dejando su auto en el lugar.

Poco antes de las 5 de la madrugada de ayer, elementos de la Policía Federal fueron avisados de un accidente en denominada "Curva del Pato", por lo que se trasladaron al lugar para tomar conocimiento.

Asimismo paramédicos de la Cruz Roja delegación Lagos de Moreno recibieron también el reporte del accidente y acudieron al sitio para dar los primeros auxilios a las posibles víctimas del percance.

Al momento en que los socorristas llegaron al accidente sólo encontraron abandonado sobre la carretera el auto involucrado en el percance, del que hasta el momento se ignora quien era el conductor.

Se trata de un Chevrolet, tipo

Según el peritaje elaborado por las autoridades, por la hora en que ocurrió el accidente se cree que el conductor pudo haberse quedado dormido, por lo que el auto circuló sin control y se impactó de costado contra la barrera.

El auto quedó abandonado sobre la carretera, lo que derivó un embotellamiento hasta el arribo de personal de Grúas Aguilar, que remolcó el auto a su corralón, donde quedó bajo resguardo y a disposición de las

contención.

Dos de los bloques de contención fueron desalineados y quedaron invadiendo uno de los carriles contrarios, minutos más tarde fueron reacomodados para evitar algún accidente.

El auto resultó dañado y quedó bajo resguardo en el corralón de Grúas Aguilar. / Foto: Especial

CHOQUE

Daña 'por alcance' vehículo a un taxi

En la calle Democracia, entre las calels Juárez y Pedro Moreno, un conductor impactó su unidad por alcance contra un taxi, al parecer por un descuido durante su conducción.

LOCAL PÁG. **12**

CONGRESO

Pagan mexicanos coñac a senadores

Aunque se trata de un recinto legislativo, por las instalaciones del Senado han circulado botellas de coñac, whisky, brandy, vodka, ron y tequila pagadas con el dinero de los mexicanos, para satisfacer el buen gusto de los senadores.

AM2 PÁG. **1**

EMILY RATAJKOWSKY

Sube desnudo por confusión

VIVIR + PÁG.**8**

La invitación, / Foto: Especial

DÍA DE LAS MADRES

Invitan al 'Baile del Recuerdo'

LOCAL PÁG.**5**

PREPA UDEG

Sigue problema por deportiva

Vecinos de Paseos de la Montaña esperaron en vano a autoridades de la Prepa, para acordar sobre el acceso a la deportiva.

LOCAL PÁG.**5**

POWERLIFTING

Gana 3 medallas

Socorro Pérez logró 3 medallas en Nacional de Powerlifting y Bench Press. Mazatlán 2015.

DEPORTES PÁG.**10**

Teléfonos
403-2514
403-2524

Vía Twitter
@amlagos
demoreno

Vía Facebook
periodico am

Continúan candidatos sus campañas en busca de votos

LOCAL PÁG.**2**

$10.00 Domingo 10 de mayo de 2015
Lagos de Moreno, Jalisco Año 7 Nº 2745

descubre nuestro nuevo portal de internet en **am.com.mx/lagosdemoreno**

CHOQUE FATAL

Una leonesa murió luego de que el auto en que viajaba chocó de frente contra una camioneta en la vía Lagos-El Puesto; 7 personas más resultaron lesionadas.

LOCAL PÁG.12

am DE LAGOS DE MORENO

Impacta auto por alcance a camioneta que a su vez chocó contra otro vehículo

Ocurre accidente en la calle Democracia, entre Juárez y Pedro Moreno; sólo se registraron daños materiales

Carambola en El Calvario

Redacción

CARAMBOLA

raciones de los conductores de los autos involucrados, los tres vehículos circulaban en dirección de Pedro Moreno a Juárez.

Debido al tráfico en la zona, los autos que iban en la dirección mencionada comenzaron

matrícula de Veracruz propiedad de la Mueblería Eros, la cual era conducida por Enrique Eduardo Martínez Rodríguez, de 33 años y vecino de la colonia Pueblo de Moya.

Con daños resultaron tres vehículos que estuvieron involucrados en un choque por alcance ocurrido sobre la calle Democracia en la colonia El Calvario.

Fue cerca de las 14:45 horas de ayer que ocurrió el accidente sobre la vialidad mencionada, entre las calles Juárez y Pedro Moreno.

Oficiales de Tránsito Municipal acudieron al lugar y se encargaron en tomar conocimiento de lo sucedido.

Según el peritaje elaborado por las autoridades de Vialidad, quienes se basaron en las declaraciones recolectadas comenzaron a reducir su velocidad hasta detenerse completamente, fue entonces cuando la conductora de un auto al parecer no alcanzó a detener su unidad a tiempo y al chocar contra una camioneta se generó la carambola.

Se trata de Sandra Cecilia Tavares Velázquez, de 35 años de edad y vecina de la colonia Las Huertitas, quien conducía un auto de la marca Oldsmobile, tipo Cutlass, color negro, modelo atrasado con matrícula del Distrito Federal, quien chocó contra una Nissan, tipo caja, color blanco, modelo 2011, con yectada al frente e impactó la parte posterior de un auto Nissan, tipo Sentra, modelo 2011, color arena, el cual era conducido por Armando de Jesús Gómez Lara, vecino de la colonia La Esmeralda.

En el accidente sólo se reportaron daños materiales, por lo que los involucrados comenzaron a dialogar en presencia de las autoridades hasta que lograron llegar a un acuerdo con respecto al pago por la reparación de daños, con lo que evitaron que sus vehículos fueran trasladados al corralón municipal.

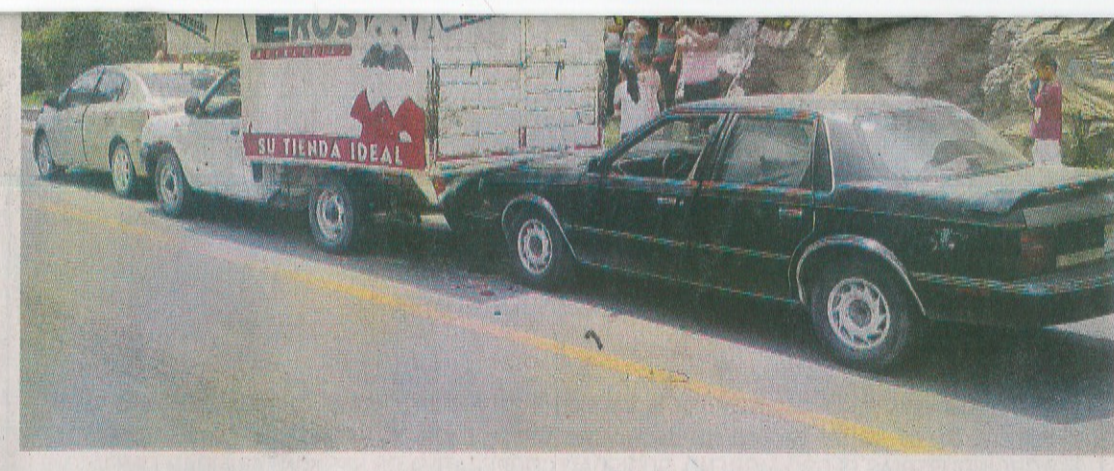

En la carambola registrada en la calle Democracia se vieron involucrados tres vehículos. / *Foto: Especial*

OPINIÓN

Esclavas

Al escuchar la palabra, a uno le vienen a la mente los atroces trayectos marinos que, al mando de traficantes portugueses u holandeses, condujeron a millones de mujeres desde las costas africanas.

AM2 PÁG.**7**

DÍA DE LAS MADRES

Mamás 2015 disfrutan rol

Famosas celebran hoy su día, pues recibieron a sus bebés este año; algunas ya vivieron antes la experiencia y otras se estrenan en su mejor papel: el de madres

VIVIR+ PÁG.**8**

TECNOLOGÍA

Se aferra Kodak al futuro

Kodak escudriña un posible retorno al mercado con el desarrollo de nuevas ideas tecnológicas, y la clave para sobrevivir está en su legado de investigación, un grupo de científicos realiza nuevos descubrimientos.

AM2 PÁG.**13**

Casa en remodelación en Club de Golf Las Misiones, municipio de Santiago.

GOBIERNO

Compra Gobernador mansión

Rodrigo Medina, de Nuevo León, vivía en una casa de 5 millones de pesos y ahora tendrá una residencia valuada al menos en 20 millones de pesos.

AM 2 PÁG.**1**

TEMA

Adiós a la UdeG

No, no hubo milagro. Llegaron a la última fecha dependiendo del Puebla y eso lo pagaron muy caro los Leones Negros, que descendieron en la Liga MX por diferencia de goles.

DEPORTIVO PÁG.**10**

Teléfonos
403-2514
403-2524

Vía Twitter
@amiagos demoreno

Vía Facebook
periodico am

Especial: Ser madre ayer y hoy

LOCAL PÁG. **3**

+ TRABAJO + COMPROMISO + RESULTADOS

JAL00774

RAMÓN BAÑALES

DIPUTADO FEDERAL

DISTRITO XV
NOS UNE
7 DE JUNIO VOTA PRI

@ramonbanales

ramonbañales.com

RAMÓN BAÑALES

DIPUTADO FEDERAL

7 DE JUNIO VOTA PRI

PRI JALISCO NOS UNE

SEGUIMOS RECORRIENDO EL DISTRITO EN BUSCA DE TU APOYO, SALUDANDO Y DANDO A CONOCER EL TRABAJO QUE HEMOS REALIZADO, ASÍ COMO NUESTRAS PROPUESTAS PARA GENERAR REDES DE BIENESTAR EN NUESTRA REGIÓN.

+ TRABAJO + COMPROMISO + RESULTADOS

Sí Cumple

@ramonbanales

ramonbañales.com

JAL00807

Agora

el periódico de San Juan

Año 10 | Número 528 | Edición Semanal
San Juan de los Lagos, Jalisco, México | Viernes 15 de mayo de 2015

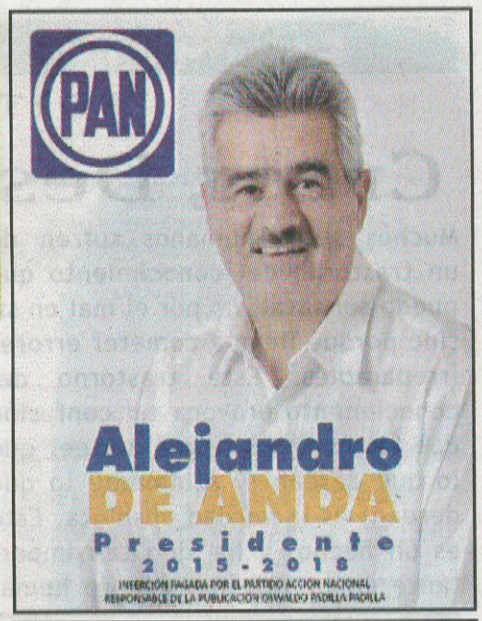

¡Policías Baleados por la Carretera a Encarnación!

¡Persecución, Disparos y Volcadura !

LA PREPARATORIA SAN JUAN DE LA U. DE G. CELEBRA 25 AÑOS DE SER REGIONAL

SANJUANENSE LEAG GAEL GUZMÁN PADILLA GANA MEDALLA DE PLATA EN LA OLIMPIADA NACIONAL 2015

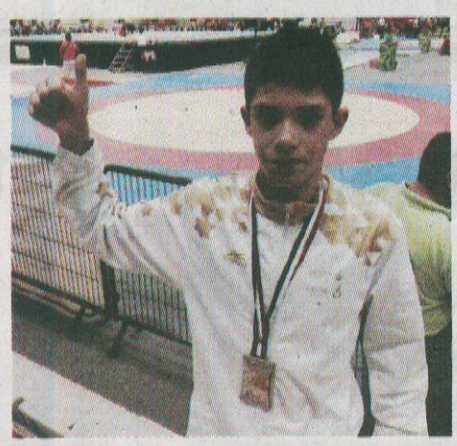

Cooperación por ejemplar
$6.- (seis pesos)
Gracias por tu apoyo

JOSELIN ES ELEGIDA COMO SEÑORITA SAN JUAN 2015

#conSORAYASÍ
#LaHonestidadsenota
apoyemos a la educación
FELIZ DIA
DEL MAESTRO
Sin Maestros no hay educación,
Sin educación no hay esperanza,
Sin esperanza no hay nada.
¡Gracias por ser Maestro!
SORAYA
FLORES
DIPUTADA
FEDERAL
DISTRITO 02
HONESTIDAD - FUERZA - LIDERAZGO
orgullosamente sanjuanense
inserción pagada por el Partido Revolucionario Institucional

RAMÓN BAÑALES

DIPUTADO FEDERAL

7 DE JUNIO VOTA PRI

PRI

JALISCO NOS UNE

SEGUIMOS RECORRIENDO EL DISTRITO EN BUSCA DE TU APOYO, SALUDANDO Y DANDO A CONOCER EL TRABAJO QUE HEMOS REALIZADO, ASÍ COMO NUESTRAS PROPUESTAS PARA GENERAR REDES DE BIENESTAR EN NUESTRA REGIÓN.

+ TRABAJO + COMPROMISO + RESULTADOS

Sí Cumple

@ramonbanales

ramonbañales.com

EL PODER

NOTICIA ALTEÑA

$5.00

EDICIÓN 145

EL REFLEJO DE LA REGIÓN PERIÓDICO SEMANAL - **MODA** - CINE - **CONSEJOS** - ENTRETENIMIENTO -

Búscanos en facebook: El Poder de la Noticia Alteña

Mayo 2015 Martes 05 a Martes 12 Lagos de Moreno, Jalisco.

Anuncios y Suscripciones: 47 - 41 - 06 - 64 - 09 & 47 - 41 - 04 - 37 - 83

Llega nueva fábrica a Lagos

Página 2

Stanley Electric es la tercera planta en instalarse en el Parque Industrial Colinas de Lagos y hoy se coloca la primera piedra de la empresa.

STANLEY

COLUMNAS

GUERRITAS SUCIAS

Antonio Ortuño/ El Respetable.

Página 4

OLA DE INCIDENTES LLEGÓ HASTA LAGOS

Página 12

PRD

Inaugura Peña Nieto carretera

Página 2

El Gobernador del Estado, Jorge Aristóteles Sandoval Díaz, y el Presidente de la República, Enrique Peña Nieto, encabezaron este martes la ceremonia de inauguración de la ampliación de la Carretera León-Lagos de Moreno

Hugo Rene impulsará el desarrollo económico

Página 3

PAN

Felipe ROMO

PAN Mi diputado Distrito 2 LOCAL

#MásCerca

■ México deberá reconocer la Denominación de Origen de la cachaza

Después de ocho años de negociaciones, Brasil reconocería DO del tequila: CNIT

■ La denominación dará seguridad a comercializadoras para la exportación

GRECIA SAHAGÚN NÚÑEZ

Brasil podría reconocer en los próximos días la Denominación de Origen (DO) del tequila, ya que durante la visita de la presidenta Dilma Rousseff a México el próximo 26 de mayo, se abordará el tema con el gobierno mexicano y representantes de la industria tequilera, informó Luis Velasco Fernández, presidente de la Cámara Nacional de la Industria del Tequila (CNIT).

La negociación podría concluirse después de ocho años de acercamientos entre México y Brasil, ya que existe interés y voluntad de los dos países para lograr que la DO traiga beneficios económicos igualitarios.

"Se ha estado trabajando desde hace meses en coordinación con el Consejo Regulador del Tequila para que Brasil reconozca la Denominación de Origen del tequila, a cambio de que México reconozca la cachaza, el destilado propio y emblemático de Brasil", explicó el empresario tequilero. La cachaza es la bebida alcohólica más popular del país sudamericano; se obtiene de la destilación de jugo de caña de azúcar.

Ambos países nunca han reconocido sus respectivos productos (Brasil el tequila y México la cachaza).

El presidente de la CNIT explicó que la Denominación de Origen le dará seguridad a las empresas comercializadoras para la exportación; además, se podría llegar a triplicar la venta de tequila a aquel país, que actualmente es de aproximadamente 600 mil litros, es decir, hasta 60 mil cajas, detalló.

Dentro de la reunión con Rousseff, donde estarán presentes el secretario de Economía, Ildefonso Guajardo; el Consejo Regulador del Tequila, y la CNIT, también se planteará el tema de la reducción de impuestos que se suman a la exportación que hace México, uno de los temas que más dificultan su comercialización.

Desde que el tequila obtuvo el sello de Denominación de Origen hace 20 años, la bebida mexicana se exporta a por lo menos 100 países de todo el mundo, sin embargo, hasta el momento sólo 47 países aceptan la DO; el último en avalar este sello fue la República Popular China en noviembre del año pasado.

Jalisco, con 78 Empresas Socialmente Responsables

REDACCIÓN

Son 78 empresas jaliscienses las que actualmente cuentan con el distintivo de Empresa Socialmente Responsable (ESR) por parte del Centro Mexicano para la Filantropía (Cemefi), la Alianza por la Responsabilidad Social Empresarial (AliaRSE) y Forum Empresa. En 2015, 12 más obtuvieron el distintivo.

La distinción, que se renueva cada año, se otorga a aquellas empresas o corporativos que implementan y construyen un bien público mediante un modelo de gestión con la *triple hélice*: empresa, gobierno y sociedad civil. Dichas empresas se convierten en "socialmente responsables" cuando generan un valor compartido.

Las empresas de Jalisco que obtuvieron el ESR este 2015 debieron mostrar evidencias en documentos, donde se compruebe que cumplen con temas de ética, calidad de vida, vinculación con la comunidad y medio ambiente.

Entre ellas, se encuentran: Laboratorios Sophia, PiSA Farmacéutica, Tecno Lite, Agroservicios Nacionales, SAPI de CV, Asfaltos Guadalajara, Bacardí y Compañía SA de CV, Casa Cuervo SA de CV, Corporación Financiera de Occidente SA de CV, SOFOM ENR, DAMSA, Desarrolladora Mexicana Orendain SA de CV, Grupo Aeroportuario del Pacífico SA de CV, Grupo Chocolate Ibarra, Herbalife Internacional de México, Impulsora Industrial de Refrigeración SA de CV, IMSCO, Ingenio Tala SA de CV, Ingenio Tamazula SA de CV y Sanmina.

El número de empresas con dicho distintivo ha incrementado en los últimos años, en 2013 Jalisco sólo contaba con 49 empresas; en 2014 fueron 66 y en 2015, la cifra llegó a 78.

A ESTOS PARTIDOS LES DA MIEDO
COMPETIR CONTRA EL VERDE

PRD PAN morena

Estos tres partidos políticos ruegan al INE para que le quite el registro al PARTIDO VERDE y no pueda participar en las próximas elecciones.

Su argumento es que no fue correcto que nosotros los diputados del Verde hayamos pagado informes de trabajo en televisión, donde señalamos que cumplimos las propuestas que hicimos en el 2012:

1. Vales de Medicinas
2. No a las cuotas escolares obligatorias
3. Circos sin animales
4. Cadena perpetua a secuestradores
5. El que contamina paga y repara el daño

Para ellos esto es tan grave, como para que el Partido Verde desaparezca.

Nosotros decimos que lo grave es que ellos no cumplan sus promesas de campaña y que no gasten el dinero que les da la Cámara de Diputados para difundir su trabajo, porque creemos que se lo roban.

La verdad es que les da miedo competir contra EL VERDE en la próxima elección y aunque no les guste...

VAMOS A LLEGAR
MÁS FUERTES QUE NUNCA

ATENTAMENTE

LXII LEGISLATURA CÁMARA DE DIPUTADOS

Dip. Arturo Escobar y Vega
Dip. Carlos Octavio Castellanos Mijares
Dip. Ernesto Núñez Aguilar
Dip. Javier Orozco Gómez
Dip. Rosa Elba Pérez Hernández
Dip. Ana Lilia Garza Cadena
Dip. Enrique Aubry de Castro Palomino
Dip. Gabriela Medrano Galindo
Dip. Martha Edith Vital Vera
Dip. Rubén Acosta Montoya

INSERCIÓN PAGADA.
Responsable de la publicación Sergio Alarcón Hernández

■ México deberá reconocer la Denominación de Origen de la cachaza

Después de ocho años de negociaciones, Brasil reconocería DO del tequila: CNIT

■ La denominación dará seguridad a comercializadoras para la exportación

GRECIA SAHAGÚN NÚÑEZ

Brasil podría reconocer en los próximos días la Denominación de Origen (DO) del tequila, ya que durante la visita de la presidenta Dilma Rousseff a México el próximo 26 de mayo, se abordará el tema con el gobierno mexicano y representantes de la industria tequilera, informó Luis Velasco Fernández, presidente de la Cámara Nacional de la Industria del Tequila (CNIT).

La negociación podría concluirse después de ocho años de acercamientos entre México y Brasil, ya que existe interés y voluntad de los dos países para lograr que la DO traiga beneficios económicos igualitarios.

"Se ha estado trabajando desde hace meses en coordinación con el Consejo Regulador del Tequila para que Brasil reconozca la Denominación de Origen del tequila, a cambio de que México reconozca la cachaza, el destilado propio y emblemático de Brasil", explicó el empresario tequilero. La cachaza es la bebida alcohólica más popular del país sudamericano; se obtiene de la destilación de jugo de caña de azúcar.

Ambos países nunca han reconocido sus respectivos productos (Brasil el tequila y México la cachaza).

El presidente de la CNIT explicó que la Denominación de Origen le dará seguridad a las empresas comercializadoras para la exportación; además, se podría llegar a triplicar la venta de tequila a aquel país, que actualmente es de aproximadamente 600 mil litros, es decir, hasta 60 mil cajas, detalló.

Dentro de la reunión con Rousseff, donde estarán presentes el secretario de Economía, Ildefonso Guajardo; el Consejo Regulador del Tequila, y la CNIT, también se planteará el tema de la reducción de impuestos que se suman a la exportación que hace México, uno de los temas que más dificultan su comercialización.

Desde que el tequila obtuvo el sello de Denominación de Origen hace 20 años, la bebida mexicana se exporta a por lo menos 100 países de todo el mundo, sin embargo, hasta el momento sólo 47 países aceptan la DO; el último en avalar este sello fue la República Popular China en noviembre del año pasado.

Jalisco, con 78 Empresas Socialmente Responsables

REDACCIÓN

Son 78 empresas jaliscienses las que actualmente cuentan con el distintivo de Empresa Socialmente Responsable (ESR) por parte del Centro Mexicano para la Filantropía (Cemefi), la Alianza por la Responsabilidad Social Empresarial (AliaRSE) y Forum Empresa. En 2015, 12 más obtuvieron el distintivo.

La distinción, que se renueva cada año, se otorga a aquellas empresas o corporativos que implementan y construyen un bien público mediante un modelo de gestión con la *triple hélice*: empresa, gobierno y sociedad civil. Dichas empresas se convierten en "socialmente responsables" cuando generan un valor compartido.

Las empresas de Jalisco que obtuvieron el ESR este 2015 debieron mostrar evidencias en documentos, donde se compruebe que cumplen con temas de ética, calidad de vida, vinculación con la comunidad y medio ambiente.

Entre ellas, se encuentran: Laboratorios Sophia, PiSA Farmacéutica, Tecno Lite, Agroservicios Nacionales, SAPI de CV, Asfaltos Guadalajara, Bacardí y Compañía SA de CV, Casa Cuervo SA de CV, Corporación Financiera de Occidente SA de CV, SOFOM ENR, DAMSA, Desarrolladora Mexicana Orendain SA de CV, Grupo Aeroportuario del Pacífico SA de CV, Grupo Chocolate Ibarra, Herbalife Internacional de México, Impulsora Industrial de Refrigeración SA de CV, IMSCO, Ingenio Tala SA de CV, Ingenio Tamazula SA de CV y Sanmina.

El número de empresas con dicho distintivo ha incrementado en los últimos años, en 2013 Jalisco sólo contaba con 49 empresas; en 2014 fueron 66 y en 2015, la cifra llegó a 78.

A ESTOS PARTIDOS LES DA MIEDO
COMPETIR CONTRA EL VERDE

PRD PAN morena

Estos tres partidos políticos ruegan al INE para que le quite el registro al PARTIDO VERDE y no pueda participar en las próximas elecciones.

Su argumento es que no fue correcto que nosotros los diputados del Verde hayamos pagado informes de trabajo en televisión, donde señalamos que cumplimos las propuestas que hicimos en el 2012:

1. Vales de Medicinas
2. No a las cuotas escolares obligatorias
3. Circos sin animales
4. Cadena perpetua a secuestradores
5. El que contamina paga y repara el daño

Para ellos esto es tan grave, como para que el Partido Verde desaparezca.

Nosotros decimos que lo grave es que ellos no cumplan sus promesas de campaña y que no gasten el dinero que les da la Cámara de Diputados para difundir su trabajo, porque creemos que se lo roban.

La verdad es que les da miedo competir contra EL VERDE en la próxima elección y aunque no les guste...

VAMOS A LLEGAR
MÁS FUERTES QUE NUNCA

ATENTAMENTE

LXII LEGISLATURA CÁMARA DE DIPUTADOS

Dip. Arturo Escobar y Vega
Dip. Carlos Octavio Castellanos Mijares
Dip. Ernesto Núñez Aguilar
Dip. Javier Orozco Gómez
Dip. Rosa Elba Pérez Hernández
Dip. Ana Lilia Garza Cadena
Dip. Enrique Aubry de Castro Palomino
Dip. Gabriela Medrano Galindo
Dip. Martha Edith Vital Vera
Dip. Rubén Acosta Montoya

INSERCIÓN PAGADA.
Responsable de la publicación Sergio Alarcón Hernández

A ESTOS PARTIDOS LES DA MIEDO COMPETIR CONTRA EL VERDE

PRD PAN morena

Estos tres partidos políticos ruegan al INE para que le quite el registro al **PARTIDO VERDE** y no pueda participar en las próximas elecciones.

Su argumento es que no fue correcto que nosotros los diputados del Verde hayamos pagado informes de trabajo en televisión, donde señalamos que cumplimos las propuestas que hicimos en el 2012:

1. **Vales de Medicinas**
2. **No a las cuotas escolares obligatorias**
3. **Circos sin animales**
4. **Cadena perpetua a secuestradores**
5. **El que contamina paga y repara el daño**

Para ellos esto es tan grave, como para que el Partido Verde desaparezca.

Nosotros decimos que lo grave es que ellos no cumplan sus promesas de campaña y que no gasten el dinero que les da la Cámara de Diputados para difundir su trabajo, porque creemos que se lo roban.

La verdad es que les da miedo competir contra **EL VERDE** en la próxima elección y aunque no les guste...

VAMOS A LLEGAR MÁS FUERTES QUE NUNCA

ATENTAMENTE

LXII Legislatura
Cámara de Diputados

Dip. Arturo Escobar y Vega
Dip. Carlos Octavio Castellanos Mijares
Dip. Ernesto Núñez Aguilar
Dip. Javier Orozco Gómez
Dip. Rosa Elba Pérez Hernández
Dip. Ana Lilia Garza Cadena
Dip. Enrique Aubry de Castro Palomino
Dip. Gabriela Medrano Galindo
Dip. Martha Edith Vital Vera
Dip. Rubén Acosta Montoya

INSERCIÓN PAGADA.
Responsable de la publicación Sergio Alarcón Hernández

Agora

el periódico de San Juan

Año 10 | Número 529 | Edición Semanal
San Juan de los Lagos, Jalisco, México | Viernes 22 de mayo de 2015

Solemne Acto Académico en la Prepa San Juan por el XXV Aniversario de la Regionalización

LOS 6 CANDIDATOS A PRESIDENTE JUNTOS EN FORO DE PROPUESTAS

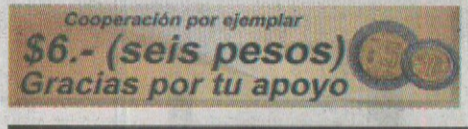

Tepatitlán gana nuevamente el Certamen Srita. Región de los Altos

HONESTIDAD - FUERZA - LIDERAZGO

#ConSORAYA SÍ

SORAYA
FLORES
DIPUTADA FEDERAL
DISTRITO 02

"Crecí con mi abuelo en el campo y conozco el día a día de su duro trabajo, es por eso que me

COMPROMETO

a defender sus causas y a estar del lado de mi gente"

SORAYA
FLORES
DIPUTADA FEDERAL
DISTRITO 02

4 Propuestas generales para nuestro disdrito 02:

1.- Impulsar Programas Sociales Federales.

2.- Legislar a favor de los grupos vulnerables de la Región.

3.- Etiquetar recursos que incrementen la infraestructura de la Región.

4.-Fortalecer mediante leyes el crecimiento del sector agropecuario y el corredor turístico de la región.

Casa de campaña:
Benigno Romo 131, Col. centro
San Juan de los Lagos, Jalisco

inserción pagada por el Partido Verde Ecologista

A ESTOS PARTIDOS LES DA MIEDO COMPETIR CONTRA EL VERDE

PRD PAN morena

Estos tres partidos políticos ruegan al INE para que le quite el registro al **PARTIDO VERDE** y no pueda participar en las próximas elecciones.

Su argumento es que no fue correcto que nosotros los diputados del Verde hayamos pagado informes de trabajo en televisión, donde señalamos que cumplimos las propuestas que hicimos en el 2012:

1. **Vales de Medicinas**
2. **No a las cuotas escolares obligatorias**
3. **Circos sin animales**
4. **Cadena perpetua a secuestradores**
5. **El que contamina paga y repara el daño**

Para ellos esto es tan grave, como para que el Partido Verde desaparezca.

Nosotros decimos que lo grave es que ellos no cumplan sus promesas de campaña y que no gasten el dinero que les da la Cámara de Diputados para difundir su trabajo, porque creemos que se lo roban.

La verdad es que les da miedo competir contra **EL VERDE** en la próxima elección y aunque no les guste...

VAMOS A LLEGAR MÁS FUERTES QUE NUNCA

ATENTAMENTE

LXII Legislatura
Cámara de Diputados

Dip. Arturo Escobar y Vega
Dip. Carlos Octavio Castellanos Mijares
Dip. Ernesto Núñez Aguilar
Dip. Javier Orozco Gómez
Dip. Rosa Elba Pérez Hernández
Dip. Ana Lilia Garza Cadena
Dip. Enrique Aubry de Castro Palomino
Dip. Gabriela Medrano Galindo
Dip. Martha Edith Vital Vera
Dip. Rubén Acosta Montoya

INSERCIÓN PAGADA.
Responsable de la publicación Sergio Alarcón Hernández

■ México deberá reconocer la Denominación de Origen de la cachaza

Después de ocho años de negociaciones, Brasil reconocería DO del tequila: CNIT

■ La denominación dará seguridad a comercializadoras para la exportación

GRECIA SAHAGÚN NÚÑEZ

Brasil podría reconocer en los próximos días la Denominación de Origen (DO) del tequila, ya que durante la visita de la presidenta Dilma Rousseff a México el próximo 26 de mayo, se abordará el tema con el gobierno mexicano y representantes de la industria tequilera, informó Luis Velasco Fernández, presidente de la Cámara Nacional de la Industria del Tequila (CNIT).

La negociación podría concluirse después de ocho años de acercamientos entre México y Brasil, ya que existe interés y voluntad de los dos países para lograr que la DO traiga beneficios económicos igualitarios.

"Se ha estado trabajando desde hace meses en coordinación con el Consejo Regulador del Tequila para que Brasil reconozca la Denominación de Origen del tequila, a cambio de que México reconozca la cachaza, el destilado propio y emblemático de Brasil", explicó el empresario tequilero. La cachaza es la bebida alcohólica más popular del país sudamericano; se obtiene de la destilación de jugo de caña de azúcar.

Ambos países nunca han reconocido sus respectivos productos (Brasil el tequila y México la cachaza).

El presidente de la CNIT explicó que la Denominación de Origen le dará seguridad a las empresas comercializadoras para la exportación; además, se podría llegar a triplicar la venta de tequila a aquel país, que actualmente es de aproximadamente 600 mil litros, es decir, hasta 60 mil cajas, detalló.

Dentro de la reunión con Rousseff, donde estarán presentes el secretario de Economía, Ildefonso Guajardo; el Consejo Regulador del Tequila, y la CNIT, también se planteará el tema de la reducción de impuestos que se suman a la exportación que hace México, uno de los temas que más dificultan su comercialización.

Desde que el tequila obtuvo el sello de Denominación de Origen hace 20 años, la bebida mexicana se exporta a por lo menos 100 países de todo el mundo, sin embargo, hasta el momento sólo 47 países aceptan la DO; el último en avalar este sello fue la República Popular China en noviembre del año pasado.

Jalisco, con 78 Empresas Socialmente Responsables

REDACCIÓN

Son 78 empresas jaliscienses las que actualmente cuentan con el distintivo de Empresa Socialmente Responsable (ESR) por parte del Centro Mexicano para la Filantropía (Cemefi), la Alianza por la Responsabilidad Social Empresarial (AliaRSE) y Forum Empresa. En 2015, 12 más obtuvieron el distintivo.

La distinción, que se renueva cada año, se otorga a aquellas empresas o corporativos que implementan y construyen un bien público mediante un modelo de gestión con la *triple hélice*: empresa, gobierno y sociedad civil. Dichas empresas se convierten en "socialmente responsables" cuando generan un valor compartido.

Las empresas de Jalisco que obtuvieron el ESR este 2015 debieron mostrar evidencias en documentos, donde se compruebe que cumplen con temas de ética, calidad de vida, vinculación con la comunidad y medio ambiente.

Entre ellas, se encuentran: Laboratorios Sophia, PiSA Farmacéutica, Tecno Lite, Agroservicios Nacionales, SAPI de CV, Asfaltos Guadalajara, Bacardí y Compañía SA de CV, Casa Cuervo SA de CV, Corporación Financiera de Occidente SA de CV, SOFOM ENR, DAMSA, Desarrolladora Mexicana Orendain SA de CV, Grupo Aeroportuario del Pacífico SA de CV, Grupo Chocolate Ibarra, Herbalife Internacional de México, Impulsora Industrial de Refrigeración SA de CV, IMSCO, Ingenio Tala SA de CV, Ingenio Tamazula SA de CV y Sanmina.

El número de empresas con dicho distintivo ha incrementado en los últimos años, en 2013 Jalisco sólo contaba con 49 empresas; en 2014 fueron 66 y en 2015, la cifra llegó a 78.

A ESTOS PARTIDOS LES DA MIEDO
COMPETIR CONTRA EL VERDE

PRD PAN morena

Estos tres partidos políticos ruegan al INE para que le quite el registro al PARTIDO VERDE y no pueda participar en las próximas elecciones.

Su argumento es que no fue correcto que nosotros los diputados del Verde hayamos pagado informes de trabajo en televisión, donde señalamos que cumplimos las propuestas que hicimos en el 2012:

1. Vales de Medicinas
2. No a las cuotas escolares obligatorias
3. Circos sin animales
4. Cadena perpetua a secuestradores
5. El que contamina paga y repara el daño

Para ellos esto es tan grave, como para que el Partido Verde desaparezca.

Nosotros decimos que lo grave es que ellos no cumplan sus promesas de campaña y que no gasten el dinero que les da la Cámara de Diputados para difundir su trabajo, porque creemos que se lo roban.

La verdad es que les da miedo competir contra EL VERDE en la próxima elección y aunque no les guste...

VAMOS A LLEGAR
MÁS FUERTES QUE NUNCA

ATENTAMENTE

LXII LEGISLATURA CÁMARA DE DIPUTADOS

Dip. Arturo Escobar y Vega
Dip. Carlos Octavio Castellanos Mijares
Dip. Ernesto Núñez Aguilar
Dip. Javier Orozco Gómez
Dip. Rosa Elba Pérez Hernández
Dip. Ana Lilia Garza Cadena
Dip. Enrique Aubry de Castro Palomino
Dip. Gabriela Medrano Galindo
Dip. Martha Edith Vital Vera
Dip. Rubén Acosta Montoya

INSERCIÓN PAGADA.
Responsable de la publicación Sergio Alarcón Hernández

Agora

el periódico de San Juan

Año 10 | Número 530 | Edición Semanal
San Juan de los Lagos, Jalisco, México | Viernes 29 de mayo de 2015

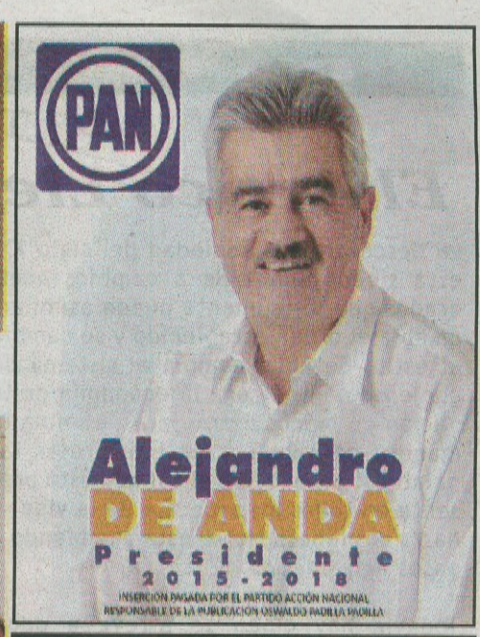

PINTORES SANJUANENSES PRESENTAN EXPOSICIÓN COLECTIVA

CELEBRAN EL 20 ANIVERSARIO DEL TURNO VESPERTINO DE LA ESCUELA RITA PÉREZ DE MORENO

Cooperación por ejemplar
$6.- (seis pesos)
Gracias por tu apoyo

+ TRABAJO + COMPROMISO **+ RESULTADOS**

PRI JALISCO NOS UNE

RAMÓN BAÑALES

Sí Cumple

DIPUTADO FEDERAL

RAMÓN BAÑALES ARÁMBULA
Candidato a Diputado Federal
Distrito 15 Jalisco

Nací, crecí y vivo en Atotonilco, soy Presidente Municipal con licencia de Atotonilco el Alto, Jalisco por el Partido Revolucionario Institucional. Soy originario del "Barrio Chichimeco".

Mis padres, son J. Jesús Bañales Rodríguez, campesino y comerciante y Rosa Arámbula Torres, ama de casa. De ellos aprendí los valores de honradez, responsabilidad y dedicación. He formado una familia con Brenda Leticia Alonso Martín mi esposa y mis pequeños hijos Karol y Rodrigo. Creo en la familia porque en ellas se forman los buenos ciudadanos que con valores le dan rumbo a los municipios de la región.

Sé lo que es el trabajo, a partir de los 10 años inicié a contribuir con el gasto de mi familia, combinando trabajo con estudio, ello me ayudo a formar mi sentido de responsabilidad social. He combinado mis actividades laborales en el ámbito público y privado, como abogado litigante, Asesor Jurídico en diversos ejidos de mi municipio, docente en nivel medio superior y de licenciatura, así como director de cultura, Secretario General y Presidente Municipal de Atotonilco el Alto.

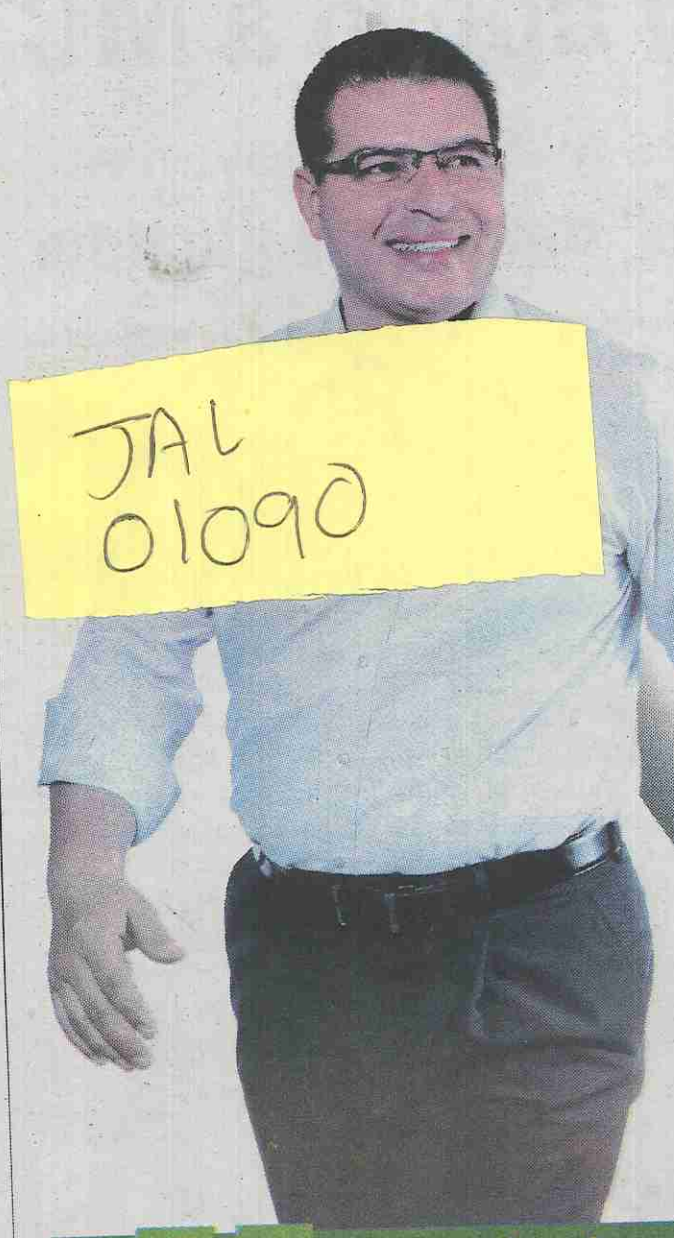

PORQUE SE CUMPLIR

Tengo muy claro el compromiso de servir a quienes en ocasiones no tienen a quien recurrir, siempre encontraran en mi un apoyo incondicional, para apoyarlos con lo que esté a mí alcance para darle respuesta a sus demandas. Desde niño aprendí el valor de la honestidad, aprendí a hablar de frente y siempre anteponiendo la verdad, no soy hombre de promesas, soy hombre de compromiso.

Propongo crear una **RED DE BIENESTAR** en cada municipio y en cada comunidad habrá un representante de nuestra red, que fungirá como enlace de un servidor y con la gama de servicios y apoyos que podamos conseguir para nuestra gente.

MÁS TRABAJO QUE PROTAGONISMO

- Gestión permanente de recursos para nuestro desarrollo.
- Impulsar leyes que promuevan y faciliten la inversión en nuestra región.
- Leyes que protejan nuestro medio ambiente.
- Contacto permanente con los ciudadanos.
- Propongo crear una mesa de trabajo permanente con representación de todas las cadenas productivas de nuestra región, para tomar decisiones que impulsen nuestro desarrollo.

Soy un hombre de dialogo constante, persistente y creo en el bienestar de la niñez y su sano desarrollo.

LA GESTIÓN ES BIENESTAR

Aspiro a ser Diputado Federal, no solo para legislar, sino para gestionar como lo hice como presidente municipal, bajando recursos al municipio que mucho ayudaron al Bienestar de nuestra gente y ahora gestionare en favor de todo el distrito XV, apoyando a los alcaldes a que cumplan sus compromisos.

Creo que la mejor recomendación es nuestro trabajo y nuestros resultados, por eso te invito a que valores mi desempeño como presidente municipal de Atotonilco el Alto.

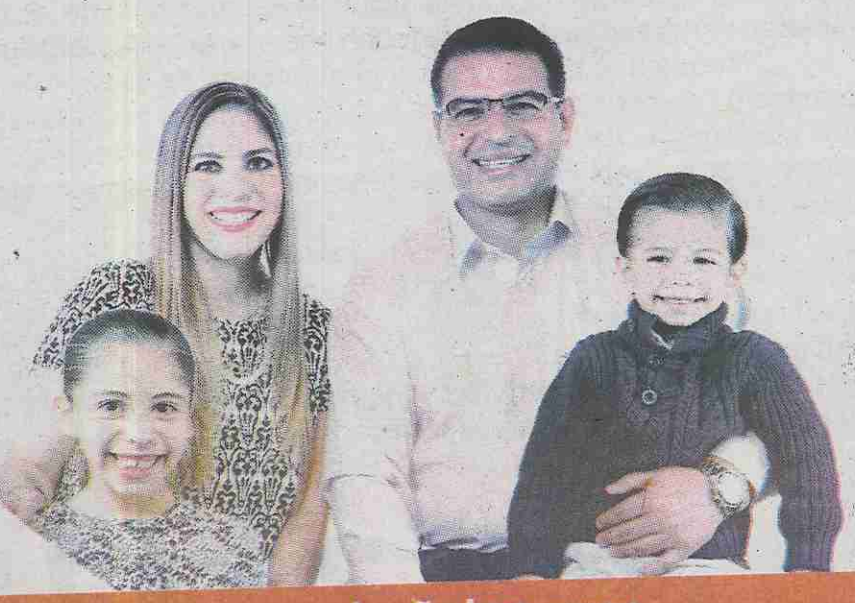

@ramonbanales

ramonbañales.com

5 MINUTOS SIN LUZ POR UN PLANETA VERDE

El Partido Verde Ecologista de México y los Partidos Verdes de América y de África te invitamos a celebrar el Día Mundial del Medio Ambiente.

JAL
01102

5 JUNIO, 9 PM APAGA LA LUZ 5 MINUTOS

ACTO SIMBÓLICO PARA COMBATIR EL CAMBIO CLIMÁTICO

VERDE

CANDIDATO A DIPUTADO FEDERAL DTTO. 17 JOCOTEPEC. MARTHA LORENA COVARRUVIAS ANAYA
INSERCIÓN PAGADA POR EL COMITÉ EJECUTIVO NACIONAL DEL PARTIDO VERDE ECOLOGISTA DE MÉXICO. RESPONSABLE DE LA PUBLICACIÓN: NANCY GABRIELA BAEZ NÁJERA.

Congreso Nacional Ciudadano tiene contemplado extender el plazo para recabar firmas.

Gilberto Lozano, integran-

do, la represión, la cobardía, la apatía, el siempre ver gobernantes y gobernados, en lugar de mandantes y mandatarios, ese

demanda que hay y para evitar una connotación electoral, vamos a buscar ampliarlo".

El CNC presentó el 20 de

go (por firmar). Pero ya no es una cosa de una persona, somos muchos los que estamos alzando la voz"consideró.

nes resulten e
no quede en l

VOTO PROBABLE

MONTERREY

ADRIÁN DE LA GARZA — 38%

IVÁN GARZA — 30%

PATRICIO ZAMBRANO — 21%

SAN PEDRO

MAURICIO FERNÁNDEZ — 58%

BERNARDO BICHARA — 14%

LORENIA CANAVATI — 14%

FERNANDO MARGAIN — 10%

GUADALUPE

FRANCISCO CIENFUEGOS — 46%

ALFONSO ROBLEDO — 37%

SAN NICOLÁS

VÍCTOR FUENTES — 63%

VÍCTOR GUERRERO — 18%

APODACA

OSCAR CANTÚ — 41%

BRAULIO MARTÍNEZ — 30%

ESCOBEDO

CLARA LUZ FLORES — 49%

EDUARDO ALMAGUER — 22%

ANGÉLICA QUIROZ — 18%

SANTA CATARINA

HÉCTOR CASTILLO — 53%

HÉCTOR MORALES — 27%

Metodología: Encuestas realizadas en vivienda del 23 de mayo al 1 de junio a 800 ciudadanos con credencial de elector en Monterrey, a 400 en Guadalupe y a 300 en cada uno de los municipios de San Pedro, San Nicolás, Apodaca, Santa Catarina y Escobedo.

Sólo en San Pedro, un 23 por ciento fue entrevista telefónica.

Margen de error: +/- 3.5 por ciento en Monterrey, +/- 4.9 por ciento en Guadalupe y +/- 5.7 por ciento para cada uno de los demás municipios.

Realización y patrocinio: GRUPO REFORMA

mural.com/encuestan!

5 MINUTOS SIN LUZ POR UN PLANETA VERDE

El Partido Verde Ecologista de México y los Partidos Verdes de América y de África te invitamos a celebrar el Día Mundial del Medio Ambiente

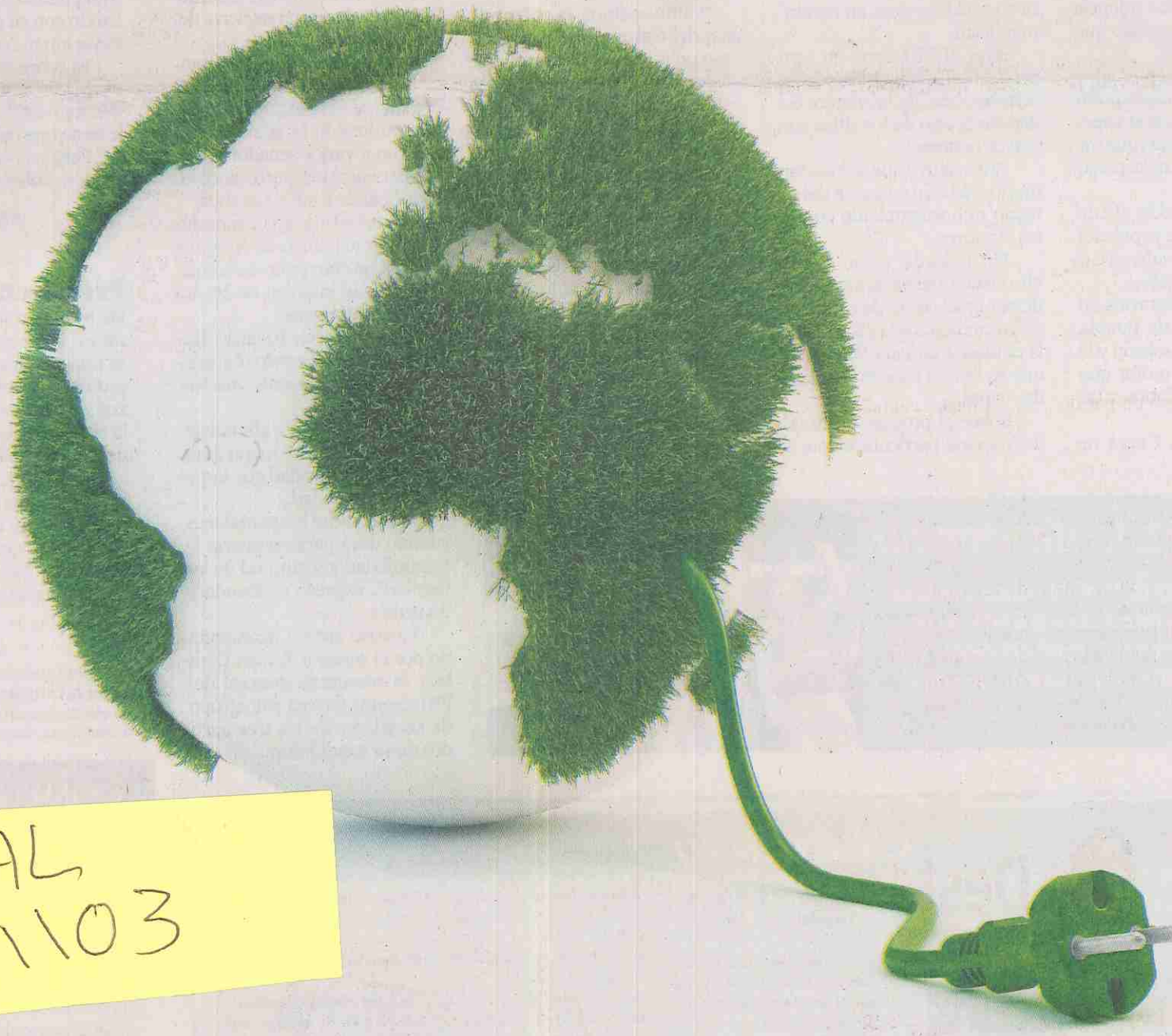

JAL 01103

5 JUNIO, 9 PM APAGA LA LUZ 5 MINUTOS

ACTO SIMBÓLICO PARA COMBATIR EL CAMBIO CLIMÁTICO

VERDE

CANDIDATO A DIPUTADO FEDERAL DEL DISTRITO 14, PEDRO CASTILLO MARTÍNEZ, GUADALAJARA, JALISCO.
INSERCIÓN PAGADA POR EL COMITÉ EJECUTIVO NACIONAL DEL PARTIDO VERDE ECOLOGISTA DE MÉXICO. RESPONSABLE DE LA PUBLICACIÓN: NANCY GABRIELA BAEZ NÁJERA.

MUNDO DEPORTIVO

@ vía e-mail superdeportivo@periodico.am

vía Twitter síguenos en @superdeportivo

vía Facebook síguenos en periodicoam

Pronto adiós en París

María Sharapova es eliminada en la cuarta ronda de Roland Garros por la checa Lucie Safarova en dos sets

La tenista rusa al realizar un servicio en el partido que marcó su eliminación del Abierto de Francia, en París. /Fotos: AP

Agencia AP
París, Francia

#ROLANDGARROS

Las ilusiones de María Sharapova de ganar su tercer Abierto de Francia en cuatro años se desvanecieron cuando cayó ante la checa Lucie Safarova 7-6 (3), 6-4.

Sharapova (2) ganó el torneo en el 2012 y el 2014. En el 2013 llegó a la final, que perdió ante Serena Williams, y en el 2011 a las semifinales.

Pero ayer no pudo contrarrestar el juego de Safarova, que impuso su ritmo y no le dio libertades.

La checa Safarova enfrentará ahora a la hispano-venezolana Gabriñe Muguruza, que doblegó a la italiana Flavia Pennetta 6-3, 6-4.

Sharapova no perdía con Safarova desde el 2010. Desde entonces ganó los cuatro partidos que disputaron. De entrada, no obstante, quedó claro que este no iba a ser un paseo.

La checa tomó tempranas ventajas. Sharapova emparejó las acciones devolviendo una ruptura de saque, pero sucumbió en el desempate del primer set.

El segundo set comenzó igual. Safarova quiebra el saque en el segundo game y llega a ponerse 3-0 y Sharapova logra igualar el marcador con una ruptura de saque. La checa, sin embargo, se llevó tres de los cuatro games siguientes.

La derrota de Sharapova despejó el camino de la estadounidense Serena Williams (1), que por tercera vez consecutiva cedió el primer set. Williams, no obstante, superó a su compatriota Sloane Stephens 1-6, 7-5, 6-3 y pasó a los cuartos de final, don-

Ana Ivanovic, Elina Svitolina, Alison Van Uytvanck y Petra Kvitova o Timea Bacsinszky completan los Cuartos.

Novak Djokovic y Rafael Nadal ganaron ayer sus partidos de la cuarta ronda y se enfrentarán en Cuartos de final.

El serbio (cabeza de serie número uno) echó a Richard Gasquet y el español a Jack Sock.

Roger Federer (2), Stan Wawrinka (8), Andy Murray (3), David Ferrer (7), Kei Nishikori y Jo Wilfried Tsonga también entraron a Cuartos.

RONDA **4ta.** En la que cayó Sharapova

5 MINUTOS SIN LUZ POR UN PLANETA VERDE

El Partido Verde Ecologista de México y los Partidos Verdes de América y de África te invitamos a celebrar el Día Mundial del Medio Ambiente.

por tercera vez consecutiva cedió el primer set. Williams, no obstante, superó a su compatriota Sloane Stephens 1-6, 7-5, 6-3 y pasó a los cuartos de final, donde se topará con la italiana Sara Errani (17), que le ganó a la alemana Julia Goerges 6-2, 6-2.

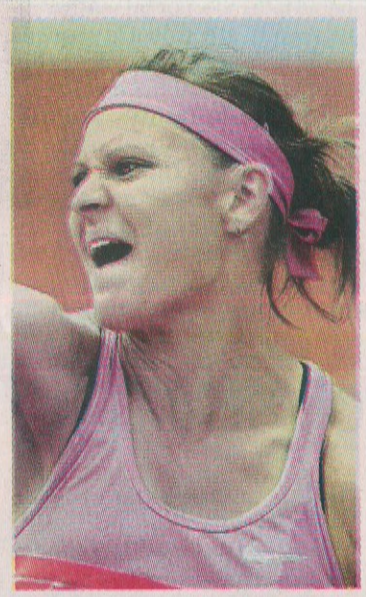

Lucie Safarova, de Republica Checa, echó a Sharapova.

Archivo

La pista del Parque Metropolitano volverá a ser la sede del evento.

MOTOCROSS

Ya venden los boletos

Los boletos para la penúltima fecha del campeonato mundial de Motocross, que se disputará en León, ya están a la venta.

Están disponibles en el sitio e-ticket y los precios varían, pero los más económicos son de 45 pesos para los niños y de 70 para los adultos y van hasta los 550 en las mejores zonas de la pista.

El evento será los días 12 y 13 de septiembre, en los que se harán las prácticas el sábado y el domingo las dos carreras. *(Octavio Zúñiga)*

5 JUNIO, 9 PM
APAGA LA LUZ
5 MINUTOS
ACTO SIMBÓLICO PARA COMBATIR
EL CAMBIO CLIMÁTICO

VERDE

CANDIDATO A DIPUTADO FEDERAL DTTO 12 TLAJOMULCO, JALISCO. BLANCA ESTELA FAJARDO DURAN.
INSERCIÓN PAGADA POR EL COMITÉ EJECUTIVO NACIONAL DEL PARTIDO VERDE ECOLOGISTA DE MÉXICO. RESPONSABLE DE LA PUBLICACIÓN: NANCY GABRIELA BAEZ NÁJERA.

OPINIÓN

Crónica

La banca que espera

Ezequiel Hernández Lugo

Cronista de la Ciudad

Soy una banca de la Rinconada de Capuchinas que hace poco más de siete años estoy desvencijada. Soy parte del corazón de este Pueblo Mágico y por Señalamiento Colonial, del Camino Real de Tierra Adentro y en el Patrimonio Nacional de la Humanidad. Estoy en uno de los lugares más vistos en esta "Capital del Espíritu Provinciano", como lo dijera Agustín Yáñez. Hace cien años, nuestros antepasados con su manifestación literaria hicieran que nuestra ciudad fuese reconocida como "La Atenas de Jalisco". Y no hace mucho tiempo, fue calificada también como "Capital del Caballo Cuarto de Milla". Y por la participación de su gente en todas las etapas de la Historia de México", en justicia debe ser señalada como "Tierra de Patriotas". Aquí estoy yo, envejecida, desvencijada y olvidada de las autoridades... Ya sin poder prestar servicio alguno.

Estoy aquí, en la Rinconada de Capuchinas, a mis espaldas están las oficinas de Telégrafos en el edificio del Palacio Federal y al frente, nunca me canso de admirar los esgrafiados mudéjares de la solemne pared del templo de Señor San José, rematado con esculturas de cantera mutiladas por la estulticia e incuria humana. A un lado está la Escuela de Artes Miguel Leandro Guerra y por mi línea misma hacia el Poniente, una modernista escultura del Mtro. Carlos Terrés. Al fondo y donde hacen esquina las calles Pedro Moreno y Mariano Azuela, está la casa del Padre Agustín Rivera. Un poco mas arriba, la casa donde vivió Pepito Núñez, ¿Se acuerda de él? ¿Ya identificaron el lugar donde me encuentro?

Yo no soy de aquí, de otro lado nos trajeron y aquí nos colocaron. A mis hermanas y a mi nos hicieron en la Chona. Fuimos parte de un mezquite que gigantesco creció a un lado del camino que lleva al montecillo y a Ciénega de Mora. Durante muchos años, a innumerables familias ofrecía sombra y rescoldo mientras gozaban de las aguas termales del manantial, de regreso mi gigantesco padre les brindaba descanso, antes de seguir su camino a la Encarnación.

Cuando mi padre se hizo viejo, un rayo le quemó el copete y perdió la apostura que orgullosa sobresalía de los demás de su especie. Con tractores lo sacaron desde las raíces y en pedazos lo llevaron al pueblo y fue a dar al rincón de uno de los corrales del Mesón de Díaz, donde el carpintero D. Elías Díaz tenía su bien equipado taller. El mesón estaba por la Calle de los Mesones, hoy, Morelos. Luego que el viejo carpintero tomó medidas al tronco de mi padre, con mucha paciencia comenzó a descuartizarlo y de ahí salí yo y otras de mis hermanas. Cómo me acuerdo que D. Elías con mucha paciencia trabajó una a una de los maderos de que estamos hechas. Recuerdo que allá adentro, en uno de los pesebres de los macheros, un día amaneció muerto "Teban" Villalobos, el pintor. Decían que de una congestión alcohólica. El Maistro "Teban" Gran parte de la obra del Maistro "Teban" está dentro del recinto del Santuario de Jesús María y José, en el Hospital Felipe Ramírez está una Última Cena que fue su última obra pictórica. En sus mocedades radicó en Cuba y Nueva York y por allá dejó mucha obra plasmada en artísticos telones de los grandes teatros, desgraciadamente, en los últimos años de su vida se entregó a la bebida. Cuando D. Elías terminó nuestra hechura, nos subieron a un camioncito y por carretera nos trajeron a Lagos y aquí nos colocaron. Les gustamos a todos y hasta piropos nos echaron. Recuerdo a quien señaló el lugar donde habríamos de quedar para solaz y esparcimiento de todos: Fue el Arq. Salvador de Alba quien andaba acompañado de D. Vicente Hernández, "El Canterero".

"Aquí estamos, ya viejas y desvencijadas, víctimas de los pelafustanes a quienes las autoridades permiten celebrar conciertos y nuestro respaldo convierten en asiento".

Aquí he visto el anochecer de muchas navidades y el amanecer de otros tantos años nuevos. Elegantes caravanas hacia el Templo de Capuchinas para celebrar primeras comuniones, quince años e infinidad de ceremonias. Parejas que un día el sacerdote bendijo y años después visitan esta Rinconada y se detienen en la comodidad de mi asiento a descansar y a recordar amorosos momentos juveniles; pero vienen, ya acompañados de sus hijos. Los días de Semana Santa, nuestros espacios son cortos para recibir a tanto laguense que visita los obligados Monumentos. En esta explanada, he visto conciertos de música excéntrica, lo mismo que alumnos de la Escuela de Artes dibujando los rincones del contorno. Variados actos públicos. En las primaveras, nos llenamos de parejitas de enamorados prometiéndose sentimentales confidencias, y al poco tiempo, qué creen, reciben la bendición del sacerdote a los pies del altar. Entre todas las bancas que aquí estamos, yo soy la primera entre todas, que de las parejitas que conmigo han descansado han llegado al casorio. Hasta los palomos de las cornisas de la Parroquia me visitan haciéndoles rueda a las palomas en románticos escarceos. Novios que en mi asiento echaban reja, boda segura. ¿Qué he visto en tantos años? Más bien, qué no he visto bajo este estrellado firmamento. Hasta jovenzuelos depredadores del bien ajeno y público pintarrajeando puertas, paredes y monumentos por la ausencia de Seguridad Pública.

Aquí estamos, ya viejas y desvencijadas, víctimas de los pelafustanes a quienes las autoridades permiten celebrar conciertos y nuestro respaldo convierten en asiento. Estamos así desde hace más de siete años, porque los jardineros nunca han tenido Directores de Parques y Jardines responsables del encargo que tienen y sobre todo, conocedores del bien público que deben preservar. ¿Esta es la imagen que debe tener un Pueblo Mágico? La mayoría de los días, ni el agua de las fuentes refresca nuestro espacio. Aquí estoy esperando desde hace ya algunos años y a nadie le importo. Ninguna autoridad se conduele del deplorable estado en que nos encontramos. Ni siquiera, como consuelo, he escuchado la quimera política de una promesa electoral, promesas que se dicen, pero no se cumplen. A veces me pongo a pensar del por qué nos tienen olvidadas, o por qué no nos mandan a reparación. No quiero pensar mal, pero el día que ya la mayoría de bancas estemos sin podernos usar, le será más costeable al funcionario que lo haga, el cambiarnos a todas por otras que el mandarnos restaurar a cada una. En campañas políticas algunos de estos pintorescos ejemplares me han visto, pero luego me olvidan y hasta olvidan en dónde está la Rinconada de Capuchinas del Pueblo Mágico. Ojalá que tú, que me estás leyendo, puedas hacer algo por mí. Espero que pronto se llegue la restauración que tanto he esperado desde hace más de siete años. ¿Qué hay Director de Parques y Jardines? ...Miren mi situación y sean ustedes quienes den la opinión. Temo que llegue el día en que nos arranquen y nuestro destino sean los hornos de las ladrilleras de la Ladera Grande...

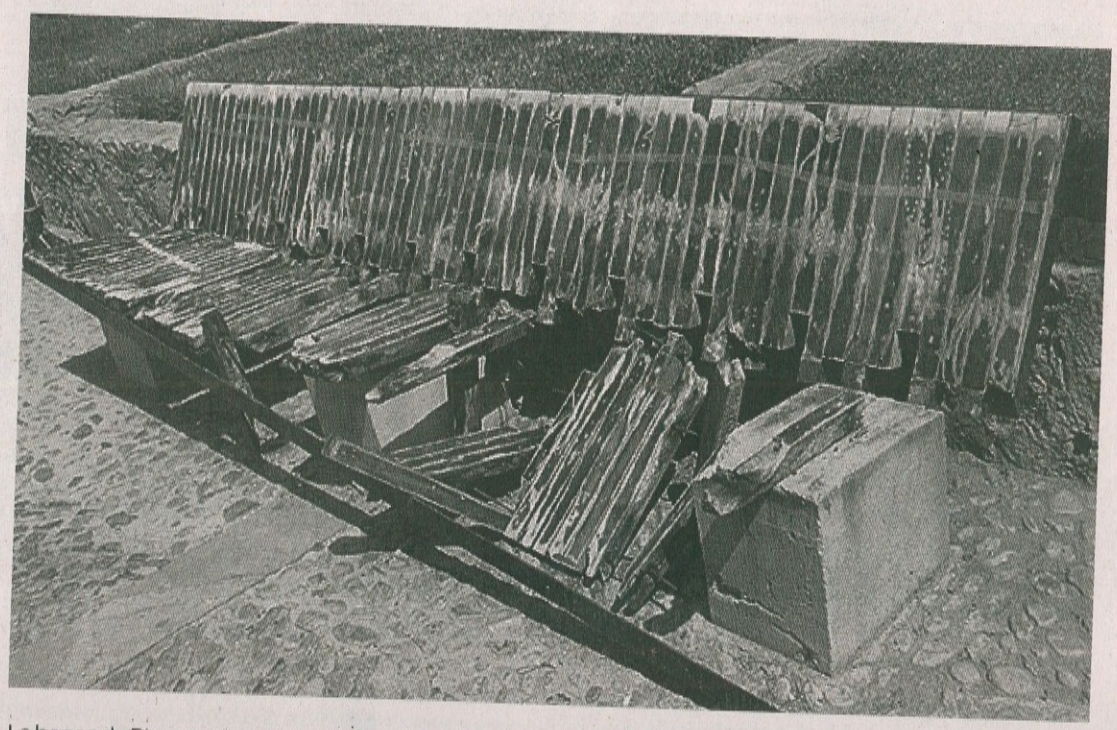

La banca de Rinconada de Capuchinas. / *Foto: Especial*

Visión de género

'Importancia de la participación de la ciudadanía en la democracia'

Lic. María Guadalupe Salas Lugo

Ante este tiempo nada quieto social y electoralmente, tal vez usted ya llegó al hartazgo, pero a sugerencia, le pido que analice la importancia de la partición como ciudadano en la emisión de un voto, en la opinión pública, en la exigencia de justicia social. Tomar las riendas de nuestra decisión y muy a conciencia ejercer el papel que nos corresponde por obligación en una sociedad activa no pasiva, la de participar en una sociedad que salga y pida, que hable y que si no se escucha lo exija, aunque ésta grite por el derecho que se tiene a la satisfacción de necesidades básicas constitucionalmente establecidas y que todo gobierno tiene obligación de cumplir. Hablar de participación como ciudadanos es tan importante, como lo es el entender que con ello construimos cada vez más sólida una sociedad democrática, más equitativa y con una mayor aceptación y tolerante a la pluralidad, pero siempre y cuando todos los actores sociales cumplamos con nuestro papel en el desarrollo nacional.

La participación ciudadana actual no siempre fue así, ni mucho menos tenía importancia, tuvieron que pasar bastantes acaecimientos que hicieron historia no solo a nivel nacional, sino a nivel mundial que dieron legitimidad a los actos realizados por una sociedad exigente de derechos. La palabra democracia no está totalmente definida, sigue en evolución, ya que constantemente cambian las necesidades de acuerdo al contexto de la sociedad, y ésta entre más exija, más se amplía el ámbito de la democracia a varios contextos. Como ejemplo general histórico puedo mencionar la necesidad de una elección con el voto de los hombres para retirar del poder a Porfirio Díaz, luego el evitar la relección, luego el derecho al voto de las mujeres, también la elección de diputados y ahora además con la cuota de género, después la exigencia del bienestar social y aplicación de políticas públicas que conlleva a redefinir o fraccionar la palabra democracia en diferentes modalidades, entre ellas la llamada democracia sustantiva y no como antes que solo el termino lo empleábamos en elecciones participativas y plurales.

Si nos quedáramos satisfechos con el concepto simple de la palabra democracia, que es entendida como el sistema de organización, que adopta formas variadas en el que las personas que la integran tienen la posibilidad de influir abiertamente y de manera legal sobre el proceso de toma de decisiones, nos cerraríamos a sólo cumplir con elegir por medio del voto a los representantes y que ellos hagan lo que les corresponde, pero como no somos un pueblo satisfecho con ello –y que bien nos hace eso-, máxime cuando la desilusión por los errores cometidos por nuestros supuestos representantes populares, nos han afectado enormemente como sociedad la credibilidad en las instituciones y muchas veces en cuestionar la viabilidad de nuestro sistema de gobierno, cansados de ver cómo el término corrupción permea las esferas gubernamentales carentes de principios de igualdad, de libertad, de imposición de intereses personales o de grupos sobre los colectivos, abonándole además a esta desilusión, la falta de interés de regresar a los candidatos electos por su distrito ya una vez electos, llámese diputados o diputadas o senadores, que solo regresan de nueva cuenta en tiempos electorales pues buscan otra curul, es entonces cuando seguimos redefiniendo el término de democracia con la participación social.

Ya alguna vez el ex Secretario General de la Organización de las Naciones Unidas (ONU) Kofi

"La participación ciudadana existe cuando hay sociedades vivas, cuando hay una ciudadanía fortalecida".
Enrique Correa

Atta Annan señaló acertadamente que "la democratización verdadera es algo más que las elecciones", entonces el solo hecho de elegir a nuestros representantes no lo es, democracia son todos los derechos incluyendo el recibir y difundir información, participar en política, el tener un gobierno transparente que rinda cuentas, es decir, una democracia que garantice todos y cada uno de nuestros derechos civiles, sociales y políticos como forma de construir un verdadero Estado de Derecho.

Aunque estamos en el proceso de adaptarnos a una participación democrática en sus diferentes acepciones, nos falta exigir con más fuerza y decisión se pueda aplicar el referéndum, el plebiscito, la revocación de mandato o la iniciativa popular, que son figuras con las cuales quedaría más abierta la inclusión de la verdadera voluntad popular para el orden y la justicia social, entonces ejerciendo este derecho es fundamental en la transformación de sociedades enteras, de ahí que ahora si los representantes populares, ante el miedo de la decisión de revocación de mandato tendrían que hacer su trabajo como debe de ser.

Si bien es cierto que el gobierno no está obligado a cambiar por la presión que podamos ejercer como ciudadanía, también lo es que éste puede pensar mayormente su actuar porque finalmente la sociedad en crítica al gobierno, legitima las acciones de éste último. Importante pues saber utilizar las herramientas de la palabra democracia para saber armar el engranaje perfecto de lo que llamamos sociedad mexicana, donde además en esa palabra incluyamos el término hombre y mujer en igualdad en una sola: ciudadanos comprometidos con su patria, libres de demagogias e intereses personales, libertad de participación, inclusión de todos los actores sociales, apertura total como sociedad incluyente, respeto a las diferencias que nos hacen vivir en paz.

Cuando la justicia social este hecha y palpable en el pueblo, éste seguramente seguirá buscando su redefinición en aras de seguir viviendo dignamente en toda la extensión de esa palabra. Tenemos el compromiso hecho: Participación como ciudadanos responsables hace hoy el verdadero cambio a un país democrático, participación como sociedad se inicia ejerciendo la palabra democracia y comenzando con la conciencia de elegir gobernantes. Salga a votar, tiene una semana para hacer comparaciones, tiene una semana para que nadie elija por usted.

Lupillos solicita Repartidor y Cocinera

De 18 a 40 años, secundaria, experiencia en puesto similar, disponibilidad de horario, 2 cartas de recomendación.

Presentar solicitud con fotografía en Restaurante Lupillos, a un costado de la Presidencia Municipal.

LOS PINOS
MADERAS y TARIMAS

MAYOREO Y MENUDEO
* Pino Estufado
* Cedro Rojo
* Caoba
* Banak
* MDF y Triplay
* Cimbra
* Cepillado y cortes a la medida

Carretera Lagos - León Km. 1
No. 289 Col. Cañada de Ricos
Tel. 449.220.19.71, 474.113.51.12

SERVICIOS REFRESQUEROS DEL GOLFO Y BAJÍO S DE RL DE CV

PARTICIPACIÓN DE UTILIDADES

Bodega Lagos de Moreno, Jal.

Comunica a todas las personas que hayan laborado en esta empresa 60 días o más en el ejercicio comprendido del **01 de Enero al 31 de diciembre de 2014,** pueden llamar a los siguientes teléfonos para solicitarlas:

01 (477) 7106969 y 01 (477) 7106989

Únicamente en horario de
16:00 a 18:00 p.m. de lunes a viernes.
Para recogerlas presentarse con Identificación oficial en original y copia en oficinas de Lagos de Moreno, Jal.

EL PODER

NOTICIA ALTEÑA

$5.00

EDICIÓN 145

EL REFLEJO DE LA REGIÓN PERIÓDICO SEMANAL - **MODA** - CINE - **CONSEJOS** - ENTRETENIMIENTO -

Búscanos en facebook: El Poder de la Noticia Alteña

Mayo 2015 Martes 05 a Martes 12 Lagos de Moreno, Jalisco.

Anuncios y Suscripciones: 47 - 41 - 06 - 64 - 09 & 47 - 41 - 04 - 37 - 83

Llega nueva fábrica a Lagos

Página 2

Stanley Electric es la tercera planta en instalarse en el Parque Industrial Colinas de Lagos y hoy se coloca la primera piedra de la empresa.

COLUMNAS

GUERRITAS SUCIAS

Antonio Ortuño/ El Respetable.

Página 4

OLA DE INCIDENTES LLEGÓ HASTA LAGOS

Página 12

PRI

Inaugura Peña Nieto carretera

Página 2

El Gobernador del Estado, Jorge Aristóteles Sandoval Díaz, y el Presidente de la República, Enrique Peña Nieto, encabezaron este martes la ceremonia de inauguración de la ampliación de la Carretera León-Lagos de Moreno

Hugo Rene impulsará el desarrollo económico

Página 3

PAN

Felipe ROMO

PAN Mi diputado Distrito 2 LOCAL

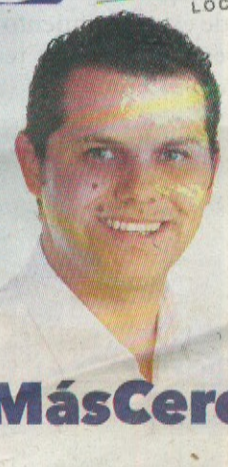

#MásCerca

■ Casi 200 familias se retiran del partido *blanquiazul* debido a actos de "traición y simulación"

Panistas de Tonalá abandonan a Jorge Vizcarra, apoyarán a Sergio Chávez

■ Juan Manuel Pérez Suárez y Diana Luévano encabezan la desbancada de Acción Nacional en Tonalá

Julio Ríos

Panistas de Tonalá, encabezados por Juan Manuel Pérez Suárez, mejor conocido como *Doctor Tito* y por la regidora Diana Luévano Romero, anunciaron que se cambian de bando. Dijeron estar decepcionados por el desorden en el que se convirtió el *blanquiazul* y confirmaron que se suman al proyecto político del candidato del PRI a la alcaldía de Tonalá, Sergio Chávez Dávalos.

"Dejamos en este momento de pertenecer al PAN Tonalá y presentamos la renuncia casi 200 familias. Fui miembro adherente desde el año 2000 y nunca me han dado el estatus de miembro activo, a pesar de que he contendido en dos ocasiones en el proceso interno de mi partido a la alcaldía, en 2012 y 2015. Me voy del partido del que yo creí que se conducía con principios humanos y democráticos", anunció Pérez Suárez.

El panista contendió en la elección interna de Acción Nacional y fue vencido por Jorge Vizcarra Mayorga, mientras que Diana Luévano hizo lo propio para la diputación federal del Distrito 7 y perdió ante Rocío Acosta. Y aunque lamentan que hayan prevalecido los intereses de grupo, aseguran que no se van sólo por haber sido derrotados, y que Chávez Davalos no les prometió cargos en el a cambio de irse del *blanquiazul*.

"Hubo traición y simulación para que de forma irregular beneficiar a los caciques Jorge Vizcarra Mayorga y Gerardo López Campechano. Ya muchos estamos decepcionados del PAN. Por eso nos vamos y ahora vamos a apoyar al mejor candidato, a Sergio Chávez, a quien conozco desde niño, estuvimos juntos en la escuela y viene de una familia limpia que sigue unida", agregó Pérez Suárez.

Además, denunció hostigamiento y ataques por parte de Carlos Vallejo y Arturo Esqueda "este último, operador de Fernando Guzmán Pérez Peláez y que se ha ensañado contra mi persona".

Por su parte, Luévano añadió que a la decisión que tomaron ella y su equipo le antecedió una profunda reflexión. Ambos aclararon que no se afiliarán al PRI.

5 MINUTOS SIN LUZ
POR UN PLANETA VERDE

El Partido Verde Ecologista de México
y los Partidos Verdes de América y de África
te invitamos a celebrar el Día Mundial del Medio Ambiente.

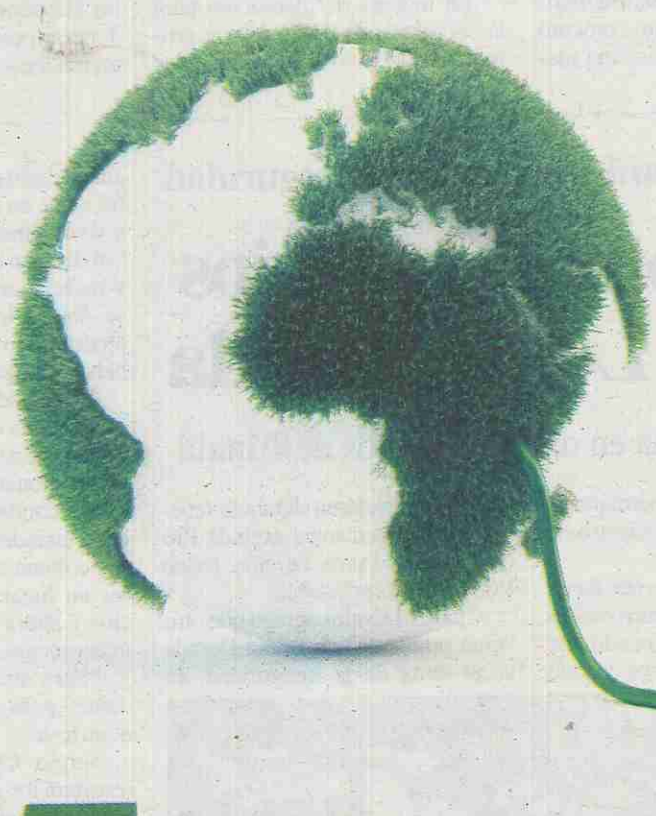

5 JUNIO, 9 PM
APAGA LA LUZ
5 MINUTOS
ACTO SIMBÓLICO PARA COMBATIR
EL CAMBIO CLIMÁTICO

VERDE

CANDIDATO A DIPUTADO FEDERAL DISTRITO 4 CESAREO JORGE MÁRQUEZ ALVARADO ZAPOPAN, JALISCO.
INSERCIÓN PAGADA POR EL COMITÉ EJECUTIVO NACIONAL DEL PARTIDO VERDE ECOLOGISTA DE MÉXICO. RESPONSABLE DE LA PUBLICACIÓN: NANCY GABRIELA BAEZ NÁJERA.

Cobijan líderes nacionales del PAN al candidato por el Distrito 10 local

Redacción

La relevancia histórica que el Distrito 10 tiene para el Partido Acción Nacional (PAN) ha quedado de manifiesto a lo largo de la actual campaña por la diputación local, ya que en reiteradas ocasiones se contó con la presencia de distintos personajes icónicos del panismo nacional.

Conscientes de la fortaleza que le dan al partido los votos que se obtengan en esta demarcación, durante esta campaña se percibió que el candidato Antonio Pinto contó con el apoyo del dirigente nacional del PAN, Gustavo Madero, el coordinador de la fracción parlamentaria del PAN en la Cámara de Diputados, Ricardo Anaya; el gobernador de Puebla, Rafael Moreno Valle y Margarita Zavala, esposa del ex presidente Felipe Calderón.

La ex primera dama pidió a los electores del Distrito 10 que al momento de decidir su voto, lo hagan pensando en sus familias y en el cariño que le tienen a Jalisco y a México.

"Acción Nacional siempre le ha apostado a la democracia para las transformaciones de nuestra comunidad y nuestro país, y las buenas decisiones en las urnas se transforman en leyes que protegen bienes que nosotros creemos valiosos, en mejores programas de salud y en mejores estrategias de seguridad", explayó en su discurso.

"Antonio Pinto, nuestro candidato a diputado local, es un joven que tiene experiencia, que tiene talento, ya fue regidor y es un hombre que está listo para poder desde el Congreso del Estado defender las mejores causas de los ciudadanos", dijo Rafael Moreno Valle.

personal y sus compadrazgos que en las verdaderas preocupaciones de los ciudadanos. No podemos permitir que el rencor y las venganzas pongan patas para arriba el bienestar de los ciudadanos.

"Tenemos que impedir que el candidato del PAN siquiera se acerque a la casa de todos los queretanos. Que no que se acerque al Palacio de Gobierno", arengó Loyola en su cierre de campaña, acompañado por el dirigente nacional priista, César Camacho, y 15 senadores.

Domínguez acusó que los priistas, encabezados por su candidato, han operado desde el inicio de la contienda una "guerra sucia" en la que han involucrado a su familia, además de generar una historia falsa que busca vincularlo al crimen.

"El PRI es igual al crimen organizado, porque lo único que hace es hacer guerra sucia, guerra negra, y al saberse perdido en esta semana, en cinco días, su única escapatoria es seguir generando guerra negra en contra de Pancho Domínguez", sostuvo en conferencia de prensa, acompañado del ex senador Santiago Creel.

En el cierre de campaña Loyola, el dirigente del tricolor, César Camacho, calificó a los panistas de cínicos e inmorales.

"Qué pena que la mentira se haya convertido en actitud de vida, que el comportamiento cotidiano esté caracterizado por el cinismo", dijo el priista.

Por su parte, Creel advirtió que si el Gobierno de Querétaro o la Presidencia de la República meten las manos en las elecciones, su partido romperá en definitiva el diálogo nacional.

Acusa FCH a PRD y PRI de proteger a narcos

ADÁN GARCÍA

MORELIA.- El ex Presidente Felipe Calderón acusó ayer a los ex gobernadores Leonel Godoy y Fausto Vallejo de haber solapado y protegido al crimen organizado en Michoacán.

Entrevistado en Morelia, dijo que siendo Presidente dio a ambos ex mandatarios nombres, apellidos y puestos de mandos policiacos que estaban al servicio del Cártel de Los Caballeros Templarios.

"Les dimos nombres y apellidos con pelos y señales. Les dimos los nombres a los gobernadores y se negaron a moverlos", evidenció.

Incluso, agregó, se enviaron recursos a Godoy y a Vallejo para que se cubrieran las liquidaciones de esos mandos, pero que nunca fueron removidos.

"El Gobernador del PRD me dijo primero que sí, y luego que no podía porque no tenía dinero. Les enviamos dinero y no los movió.

"La colusión de los gobiernos perredistas y priistas, primero con La Familia y luego con Los Caballeros Templarios, es lo que llevó a Michoacán a un estado de inseguridad que ha causado zozobra y ha detenido el desarrollo de Michoacán", acusó Calderón.

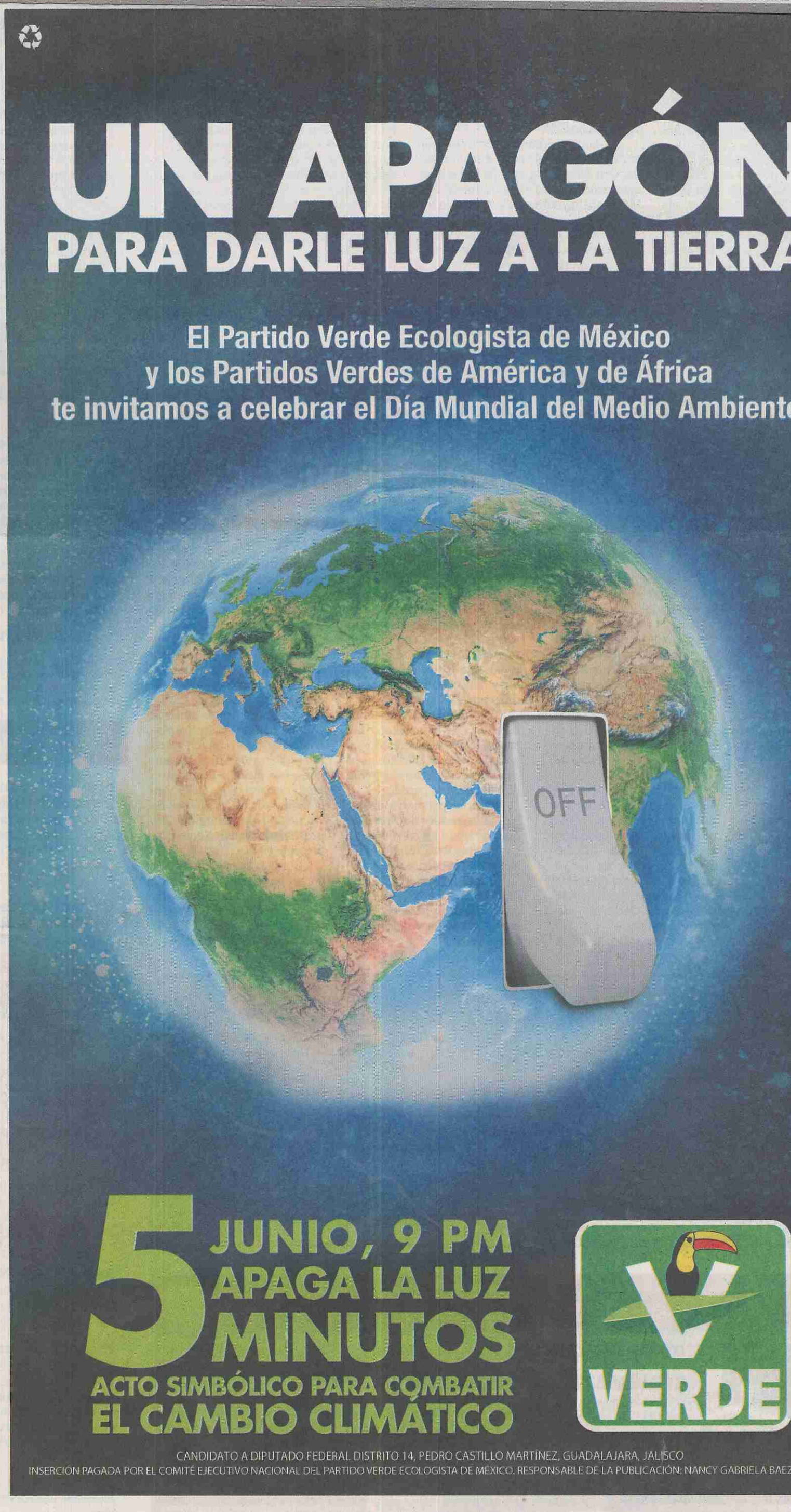

UN POCO DE OSCURIDAD POR UN FUTURO BRILLANTE

El Partido Verde Ecologista de México
y los Partidos Verdes de América y de África
te invitamos a celebrar el Día Mundial del Medio Ambiente.

5 JUNIO, 9 PM
APAGA LA LUZ
5 MINUTOS
ACTO SIMBÓLICO PARA COMBATIR
EL CAMBIO CLIMÁTICO

VERDE

CANDIDATO A DIPUTADO FEDERAL DEL DISTRITO 14, PEDRO CASTILLO MARTINEZ, GUADALAJARA, JALISCO.
INSERCIÓN PAGADA POR EL COMITÉ EJECUTIVO NACIONAL DEL PARTIDO VERDE ECOLOGISTA DE MÉXICO. RESPONSABLE DE LA PUBLICACIÓN: NANCY GABRIELA BAEZ NAJERA.

gulo para que en 2016 se aplique en todo el país el nuevo modelo de justicia penal.

Alejandro Martí pide al Congreso nueva ley de delincuencia organizada

En tanto, por conducto del activista Alejandro Martí, la Red Nacional de Juicios Orales y el Debido Proceso demandó a los gobernadores estatales mostrar voluntad política para aplicar los mandatos de la reforma de justicia penal.

"Algunos gobernadores no han hecho lo que tienen que hacer, por eso la reforma no arrancó pareja; para muestra, menciono el caso de Sonora, donde no se ha iniciado nada en 13 meses", dijo el empresario y activista, primer orador en la inauguración del séptimo Foro Nacional de Seguridad y Justicia.

Además, pidió al Congreso de la Unión una nueva ley de delincuencia organizada, acorde con el sistema penal acusatorio-oral.

En su discurso ante el presidente Enrique Peña Nieto, Martí indicó que a partir de julio de 2016, cuando se aplique el nuevo sistema penal, debe existir un cambio radical en el país.

Ya hay 30 jueces

JUEVES 21 D

A ESTOS PARTIDOS LES DA
COMPETIR CONTRA EL V

PRD PAN morena

Estos tres partidos políticos ayer presionaron al INE pa
el registro al PARTIDO VERDE y no pueda participar
elecciones.

Su argumento es que no fue correcto que nosotros los
Verde hayamos presentado informes de trabajo en te
señalamos que cumplimos las propuestas que hicimos e

1. Vales de Medicinas
2. No a las cuotas escolares obligatori
3. Circos sin animales
4. Cadena perpetua a secuestradores
5. El que contamina paga y repara el d

Para ellos esto es tan grave, como para que el
desaparezca.

Nosotros decimos que lo grave es que ellos no cumpla
de campaña y que no gasten el dinero que les da

transparencia, honorarios fiduciarios y auditorías.

Acompañado por los responsables de administración, tesorería y contraloría, el presidente del Senado, Miguel Barbosa, precisó que aunque esa cámara ocupó desde abril de 2011 el edificio, la entrega formal se llevará a cabo el próximo lunes, aunque aún hay 21 puntos no resueltos sobre fallas e irregularidades en el inmueble, que la empresa constructora no ha solventado, por lo que se recurrirá al arbitraje.

Barbosa comentó que hasta que concluya ese proceso, el próximo 25 de agosto, definirán si deben fincar responsabilidades a la constructora, el grupo Gami, con la que han llevado una relación compleja y han debido contratar despachos de asesoría jurídica y especializados en conflictos mercantiles.

El legislador perredista aclaró que ninguna instancia del Senado manejó recursos ni intervino en la ejecución de la obra, que estuvo a cargo de un fideicomiso administrado por Banobras.

Conferencia "accidentada"

Fue una conferencia de prensa accidentada, ya que las cifras que dio el responsable de la Comisión de Administración, el senador priísta Raúl Pozos Lanz, parecían contrastar con las del secretario general de Servicios Administrativos, Roberto Figueroa, y con las del contralor, Marco Antonio Loaiza. Al final se explicó que algunos montos

LXII Legislatura
Cámara de Diputados

LEGISLADORES VERDES BUSCARÁN CAMBIAR ACTU COMUNICACIÓN POLÍTICA DE PROHIBICIONES POR UN

Esta semana, los legisladores federales del Partido Verde presentaremos una iniciativ actual modelo de comunicación política que impera en México, toda vez que se encue para que la información fluya libremente y solo ha dado pie a inadmisibles actos de cen

Censura:

Los legisladores del Partido Verde hemos sido objeto de censura con las reso electorales mexicanas, pues nos han prohibido difundir nuestros informes, nos de palabras, conceptos o ideas y se ha multado reiteradamente al Partido Ve resultado de un ejercicio de rendición de cuentas por parte de los Diputados y

Es un contrasentido a cualquier idea de rendición de cuentas, que se sancione legisladores, por informar a la ciudadanía el resultado de las ofertas de campañ

En el 2007, los legisladores federales del Verde votaron en contra de la reforma que absurdo modelo de comunicación prohibitivo y de censura.

Por ello, presentaremos una iniciativa de reformas a la ley para regresarle a México electoral que garantice la libertad de expresión, la transparencia y una rendición de c presentación de informes de servidores públicos.

Necesitamos regresar a un modelo de comunicación política que -bajo el esquema de fin vigente- privilegie la libertad de expresión. Basta de censura en Informes; basta de sobre e impresos); basta de investigar con procedimientos sancionadores a comunicadores; b en prensa; y, basta de auditar hasta los eventos deportivos. Acabemos con el privilegiemos un régimen de libertades y rendición de cuentas.

■ El cierre del contrato con la constructora se dará hasta que se subsanen los errores

Deciden en el Senado no hacer pública la información de las fallas en su nueva sede

■ Banobras asegura que los legisladores no quisieron judicializar el diferendo con la empresa Gami

ANDREA BECERRIL

Aunque el Senado recibió formalmente el edificio que alberga su sede de Reforma e Insurgentes, el cierre del contrato con la empresa constructora no se ha dado aún, ya que antes deben subsanarse 600 defectos o fallas, detectados en la auditoría técnica financiera integral realizada a la obra, información que se decidió mantener como confidencial.

El resultado de esa auditoría, ordenada por los órganos de gobierno del Senado el 15 de marzo de 2012 y en la que participó el Instituto Politécnico Nacional (IPN), refiere de manera genérica fallas en los sistemas eléctrico, hidrosanitario, contra incendios, en los elevadores, en la arquitectura, en las estructuras del inmueble y otras que deberán resolverse antes de la segunda quincena de agosto, que fue el plazo establecido en la entrega-recepción de la sede.

> PARTICIPARON EN LA AUDITORÍA TÉCNICA AL INMUEBLE EL IPN Y EL COLEGIO DE ARQUITECTOS

Toda la información sobre esa auditoría, en la que participaron también Ingeniería, Control y Administración, SA, y la Federación de Colegios de Arquitectos de la República Mexicana, se clasificó como reservada "hasta que el proceso concluya en su totalidad y se solvente cada una de las observaciones, recomendaciones y sugerencias".

En el informe que la contraloría interna remitió el pasado jueves al presidente del Senado, Miguel Barbosa, se señala que no puede hacerse público el expediente, ya que "contiene información necesaria para realizar actividades de verificación de cumplimiento de leyes, por lo que debe clasificarse como reservada hasta que la auditoría concluya en su totalidad".

Esto es, "hasta que se solventen todas y cada una de las observaciones, recomendaciones y sugerencias".

> LOS TRABAJOS DE REPARACIÓN SE PREVÉ QUE CONCLUYAN EN AGOSTO PRÓXIMO

Igualmente, la auditoría "contiene datos que entran dentro del secreto bancario, financiero o bursátil, así como información clasificada de reservada o confidencial por otros entes públicos", se detalla.

En el documento se informa asimismo a Barbosa que para atender los 600 "hallazgos e incidencias" antes del cierre del contrato, se elaborará "conjuntamente con Banobras y su personal de apoyo un programa de actividades".

En el informe sobre el proceso de "entrega-recepción definitiva" de la nueva sede, que Banobras hizo llegar al Senado, el 24 del mes pasado, se señala que el contrato con la constructora Gami se cerrará hasta que concluyan los trabajos del convenio de concertación de acciones y el mecanismo de solución de controversias, iniciado el pasado día 18, y que se prevé finalicen en la primera quincena de agosto.

Posterior a ello es que se determinará el monto final del contrato y las deducciones posibles a la parte contratista, recalca Banobras.

El banco, responsable del fideicomiso para la construcción y equipamiento de la sede, explica que el Senado no quiso judicializar el diferendo con la parte contratista y decidió conciliar y llevar a cabo un convenio de concertación.

De esa forma se evitó un juicio legal contra Gami Ingeniería e Instalaciones, ya que "hubiera generado afectaciones en tiempo, costo y funcionalidad del edificio".

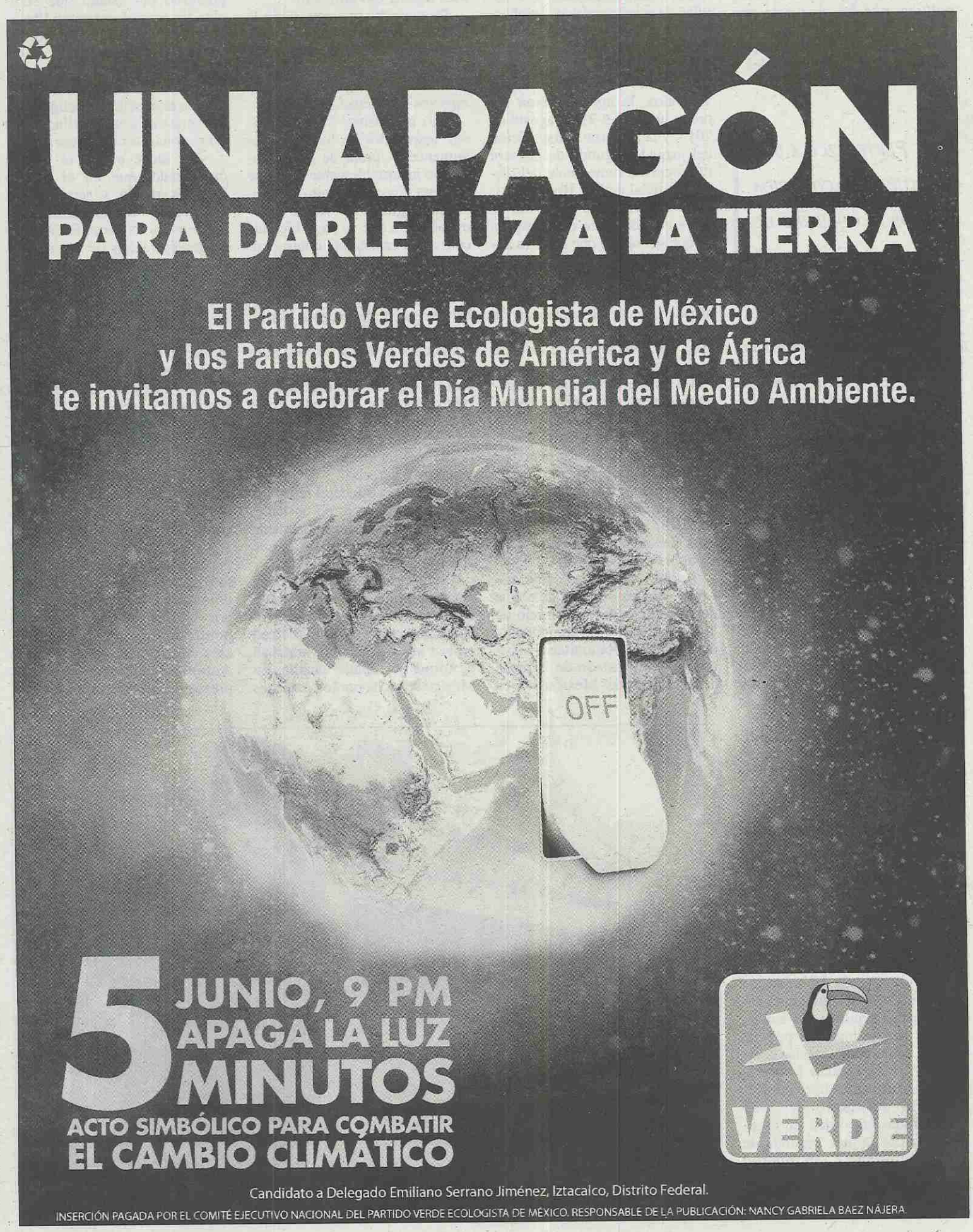

■ México deberá reconocer la Denominación de Origen de la cachaza

Después de ocho años de negociaciones, Brasil reconocería DO del tequila: CNIT

■ La denominación dará seguridad a comercializadoras para la exportación

GRECIA SAHAGÚN NÚÑEZ

Brasil podría reconocer en los próximos días la Denominación de Origen (DO) del tequila, ya que durante la visita de la presidenta Dilma Rousseff a México el próximo 26 de mayo, se abordará el tema con el gobierno mexicano y representantes de la industria tequilera, informó Luis Velasco Fernández, presidente de la Cámara Nacional de la Industria del Tequila (CNIT).

La negociación podría concluirse después de ocho años de acercamientos entre México y Brasil, ya que existe interés y voluntad de los dos países para lograr que la DO traiga beneficios económicos igualitarios.

"Se ha estado trabajando desde hace meses en coordinación con el Consejo Regulador del Tequila para que Brasil reconozca la Denominación de Origen del tequila, a cambio de que México reconozca la cachaza, el destilado propio y emblemático de Brasil", explicó el empresario tequilero. La cachaza es la bebida alcohólica más popular del país sudamericano; se obtiene de la destilación de jugo de caña de azúcar.

Ambos países nunca han reconocido sus respectivos productos (Brasil el tequila y México la cachaza).

El presidente de la CNIT explicó que la Denominación de Origen le dará seguridad a las empresas comercializadoras para la exportación; además, se podría llegar a triplicar la venta de tequila a aquel país, que actualmente es de aproximadamente 600 mil litros, es decir, hasta 60 mil cajas, detalló.

Dentro de la reunión con Rousseff, donde estarán presentes el secretario de Economía, Ildefonso Guajardo; el Consejo Regulador del Tequila, y la CNIT, también se planteará el tema de la reducción de impuestos que se suman a la exportación que hace México, uno de los temas que más dificultan su comercialización.

Desde que el tequila obtuvo el sello de Denominación de Origen hace 20 años, la bebida mexicana se exporta a por lo menos 100 países de todo el mundo, sin embargo, hasta el momento sólo 47 países aceptan la DO; el último en avalar este sello fue la República Popular China en noviembre del año pasado.

Jalisco, con 78 Empresas Socialmente Responsables

REDACCIÓN

Son 78 empresas jaliscienses las que actualmente cuentan con el distintivo de Empresa Socialmente Responsable (ESR) por parte del Centro Mexicano para la Filantropía (Cemefi), la Alianza por la Responsabilidad Social Empresarial (AliaRSE) y Forum Empresa. En 2015, 12 más obtuvieron el distintivo.

La distinción, que se renueva cada año, se otorga a aquellas empresas o corporativos que implementan y construyen un bien público mediante un modelo de gestión con la *triple hélice*: empresa, gobierno y sociedad civil. Dichas empresas se convierten en "socialmente responsables" cuando generan un valor compartido.

Las empresas de Jalisco que obtuvieron el ESR este 2015 debieron mostrar evidencias en documentos, donde se compruebe que cumplen con temas de ética, calidad de vida, vinculación con la comunidad y medio ambiente.

Entre ellas, se encuentran: Laboratorios Sophia, PiSA Farmacéutica, Tecno Lite, Agroservicios Nacionales, SAPI de CV, Asfaltos Guadalajara, Bacardí y Compañía SA de CV, Casa Cuervo SA de CV, Corporación Financiera de Occidente SA de CV, SOFOM ENR, DAMSA, Desarrolladora Mexicana Orendain SA de CV, Grupo Aeroportuario del Pacífico SA de CV, Grupo Chocolate Ibarra, Herbalife Internacional de México, Impulsora Industrial de Refrigeración SA de CV, IMSCO, Ingenio Tala SA de CV, Ingenio Tamazula SA de CV y Sanmina.

El número de empresas con dicho distintivo ha incrementado en los últimos años, en 2013 Jalisco sólo contaba con 49 empresas; en 2014 fueron 66 y en 2015, la cifra llegó a 78.

A ESTOS PARTIDOS LES DA MIEDO
COMPETIR CONTRA EL VERDE

PRD PAN morena

Estos tres partidos políticos ruegan al INE para que le quite el registro al PARTIDO VERDE y no pueda participar en las próximas elecciones.

Su argumento es que no fue correcto que nosotros los diputados del Verde hayamos pagado informes de trabajo en televisión, donde señalamos que cumplimos las propuestas que hicimos en el 2012:

1. Vales de Medicinas
2. No a las cuotas escolares obligatorias
3. Circos sin animales
4. Cadena perpetua a secuestradores
5. El que contamina paga y repara el daño

Para ellos esto es tan grave, como para que el Partido Verde desaparezca.

Nosotros decimos que lo grave es que ellos no cumplan sus promesas de campaña y que no gasten el dinero que les da la Cámara de Diputados para difundir su trabajo, porque creemos que se lo roban.

La verdad es que les da miedo competir contra EL VERDE en la próxima elección y aunque no les guste...

VAMOS A LLEGAR
MÁS FUERTES QUE NUNCA

ATENTAMENTE

LXII LEGISLATURA CÁMARA DE DIPUTADOS

Dip. Arturo Escobar y Vega
Dip. Carlos Octavio Castellanos Mijares
Dip. Ernesto Núñez Aguilar
Dip. Javier Orozco Gómez
Dip. Rosa Elba Pérez Hernández
Dip. Ana Lilia Garza Cadena
Dip. Enrique Aubry de Castro Palomino
Dip. Gabriela Medrano Galindo
Dip. Martha Edith Vital Vera
Dip. Rubén Acosta Montoya

INSERCIÓN PAGADA.
Responsable de la publicación Sergio Alarcón Hernández

MÉXICO.- "Mientes, sólo una cosa explica que hayas pasado de la honestidad intelectual a la franca invención literaria: la amargura". Fueron las últimas palabras que le dedicó Felipe Calderón a Juan Molinar Horcasitas, cuando aún estaba vivo.

La carta es del 28 de enero pasado, y fue la respuesta del ex Presidente panista a un artículo que escribió Molinar un día antes.

En una suerte de testamento político de siete cuartillas, Molinar acusó a su ex jefe de dividir al Partido Acción Nacional (PAN), imponer a dos presidentes del partido y tratar de imponer a un tercero y a un candidato presidencial.

"Es un hombre de temperamento muy fuerte, al que le falta carácter para templar su temperamento", definía Molinar al michoacano.

Fue el último episodio de la ruptura entre Calderón y el actual grupo dominante en el PAN, que encabeza Gustavo Madero.

Académico, ex consejero del IFE, asesor de Santiago Creel en Gobernación, diputado federal, miembro prominente del cuarto de guerra de Calderón en 2005 y 2006, Molinar fue titular de Comunicaciones y Transportes en el sexenio calderonista hasta que el Presidente lo corrió por apoyar a Madero en la contienda por la dirigencia del PAN, a finales de 2010.

Fue director del IMSS hasta marzo de 2009, tres meses antes del incendio de la Guardería ABC de Hermosillo, Sonora, en el que fallecieron 49 niños.

Calderón lo protegió cuando los padres de las víctimas exigieron que se procediera legalmente en su contra. Cabildeó a su favor cuando el Ministro Arturo Saldívar trató de que la Suprema Corte determinara responsabilidades políticas en su contra por violaciones graves a los derechos humanos. Pero no le perdonó que apoyara a Madero.

Molinar se convirtió entonces en el ideólogo de la camarilla maderista.

Ayer, en la capilla donde fue velado, Madero lamentó la muerte de su amigo y, con ojos llorosos, escuchó a los panistas que se acercaron a expresar sus condolencias, entre ellos Margarita Zavala.

A la capilla de la Calle de Sullivan arribaron también los ex dirigentes Germán Martínez y Luis Felipe Bravo Mena; su compadre el consejero electoral Arturo Sánchez, así como legisladores panistas.

Afectado por la esclerosis amiotrófica detectada hace dos años, Molinar pasó los últimos meses a postrado en una silla de ruedas, perdiendo movimientos. Pero se conservó lúcido hasta el final.

"Era un Stephen Hawking", decía ayer el vocero del PAN, Marcelo García, mientras una enorme corona enviada por el diputado Ricardo Anaya era introducida a la capilla, donde el ataúd de madera reposaba bajo las banderas de México, del PAN y de la Fundación Rafael Preciado Hernández.

Mientras Madero ordenaba hacer un homenaje a Mo-

A ESTOS PARTIDOS LES DA MIEDO COMPETIR CONTRA EL VERDE

PRD PAN morena

Estos tres partidos políticos ruegan al INE para que le quite el registro al **PARTIDO VERDE** y no pueda participar en las próximas elecciones.

Su argumento es que no fue correcto que nosotros los diputados del Verde hayamos pagado informes de trabajo en televisión donde señalamos que cumplimos las propuestas que hicimos en el 2012:

1. **Vales de Medicinas**
2. **No a las cuotas escolares obligatorias**
3. **Circos sin animales**
4. **Cadena perpetua a secuestradores**
5. **El que contamina paga y repara el daño**

Para ellos esto es tan grave, como para que el Partido Verde desaparezca.

Nosotros decimos que lo grave es que ellos no cumplan sus promesas de campaña y que no gasten el dinero que les da la Cámara de Diputados para difundir su trabajo, porque creemos que se lo roban.

La verdad es que les da miedo competir contra EL VERDE en la próxima elección aunque no les guste...

VAMOS A LLEGAR MÁS FUERTES QUE NUNCA

ATENTAMENTE

LXII LEGISLATURA CÁMARA DE DIPUTADOS

Dip. Arturo Escobar y Vega
Dip. Carlos Octavio Castellanos Mijares
Dip. Ernesto Núñez Aguilar
Dip. Javier Orozco Gómez
Dip. Rosa Elba Pérez Hernández

Dip. Ana Lilia Garza Cadena
Dip. Enrique Aubry de Castro Palomino
Dip. Gabriela Medrano Galindo
Dip. Martha Edith Vital Vera
Dip. Rubén Acosta Montoya

■ México deberá reconocer la Denominación de Origen de la cachaza

Después de ocho años de negociaciones, Brasil reconocería DO del tequila: CNIT

■ La denominación dará seguridad a comercializadoras para la exportación

GRECIA SAHAGÚN NÚÑEZ

Brasil podría reconocer en los próximos días la Denominación de Origen (DO) del tequila, ya que durante la visita de la presidenta Dilma Rousseff a México el próximo 26 de mayo, se abordará el tema con el gobierno mexicano y representantes de la industria tequilera, informó Luis Velasco Fernández, presidente de la Cámara Nacional de la Industria del Tequila (CNIT).

La negociación podría concluirse después de ocho años de acercamientos entre México y Brasil, ya que existe interés y voluntad de los dos países para lograr que la DO traiga beneficios económicos igualitarios.

"Se ha estado trabajando desde hace meses en coordinación con el Consejo Regulador del Tequila para que Brasil reconozca la Denominación de Origen del tequila, a cambio de que México reconozca la cachaza, el destilado propio y emblemático de Brasil", explicó el empresario tequilero. La cachaza es la bebida alcohólica más popular del país sudamericano; se obtiene de la destilación de jugo de caña de azúcar.

Ambos países nunca han reconocido sus respectivos productos (Brasil el tequila y México la cachaza).

El presidente de la CNIT explicó que la Denominación de Origen le dará seguridad a las empresas comercializadoras para la exportación; además, se podría llegar a triplicar la venta de tequila a aquel país, que actualmente es de aproximadamente 600 mil litros, es decir, hasta 60 mil cajas, detalló.

Dentro de la reunión con Rousseff, donde estarán presentes el secretario de Economía, Ildefonso Guajardo; el Consejo Regulador del Tequila, y la CNIT, también se planteará el tema de la reducción de impuestos que se suman a la exportación que hace México, uno de los temas que más dificultan su comercialización.

Desde que el tequila obtuvo el sello de Denominación de Origen hace 20 años, la bebida mexicana se exporta a por lo menos 100 países de todo el mundo, sin embargo, hasta el momento sólo 47 países aceptan la DO; el último en avalar este sello fue la República Popular China en noviembre del año pasado.

Jalisco, con 78 Empresas Socialmente Responsables

REDACCIÓN

Son 78 empresas jaliscienses las que actualmente cuentan con el distintivo de Empresa Socialmente Responsable (ESR) por parte del Centro Mexicano para la Filantropía (Cemefi), la Alianza por la Responsabilidad Social Empresarial (AliaRSE) y Forum Empresa. En 2015, 12 más obtuvieron el distintivo.

La distinción, que se renueva cada año, se otorga a aquellas empresas o corporativos que implementan y construyen un bien público mediante un modelo de gestión con la *triple hélice*: empresa, gobierno y sociedad civil. Dichas empresas se convierten en "socialmente responsables" cuando generan un valor compartido.

Las empresas de Jalisco que obtuvieron el ESR este 2015 debieron mostrar evidencias en documentos, donde se compruebe que cumplen con temas de ética, calidad de vida, vinculación con la comunidad y medio ambiente.

Entre ellas, se encuentran: Laboratorios Sophia, PiSA Farmacéutica, Tecno Lite, Agroservicios Nacionales, SAPI de CV, Asfaltos Guadalajara, Bacardí y Compañía SA de CV, Casa Cuervo SA de CV, Corporación Financiera de Occidente SA de CV, SOFOM ENR, DAMSA, Desarrolladora Mexicana Orendain SA de CV, Grupo Aeroportuario del Pacífico SA de CV, Grupo Chocolate Ibarra, Herbalife Internacional de México, Impulsora Industrial de Refrigeración SA de CV, IMSCO, Ingenio Tala SA de CV, Ingenio Tamazula SA de CV y Sanmina.

El número de empresas con dicho distintivo ha incrementado en los últimos años, en 2013 Jalisco sólo contaba con 49 empresas; en 2014 fueron 66 y en 2015, la cifra llegó a 78.

A ESTOS PARTIDOS LES DA MIEDO
COMPETIR CONTRA EL VERDE

PRD PAN morena

Estos tres partidos políticos ruegan al INE para que le quite el registro al PARTIDO VERDE y no pueda participar en las próximas elecciones.

Su argumento es que no fue correcto que nosotros los diputados del Verde hayamos pagado informes de trabajo en televisión, donde señalamos que cumplimos las propuestas que hicimos en el 2012:

1. Vales de Medicinas
2. No a las cuotas escolares obligatorias
3. Circos sin animales
4. Cadena perpetua a secuestradores
5. El que contamina paga y repara el daño

Para ellos esto es tan grave, como para que el Partido Verde desaparezca.

Nosotros decimos que lo grave es que ellos no cumplan sus promesas de campaña y que no gasten el dinero que les da la Cámara de Diputados para difundir su trabajo, porque creemos que se lo roban.

La verdad es que les da miedo competir contra EL VERDE en la próxima elección y aunque no les guste...

VAMOS A LLEGAR
MÁS FUERTES QUE NUNCA

ATENTAMENTE

LXII LEGISLATURA CÁMARA DE DIPUTADOS

Dip. Arturo Escobar y Vega
Dip. Carlos Octavio Castellanos Mijares
Dip. Ernesto Núñez Aguilar
Dip. Javier Orozco Gómez
Dip. Rosa Elba Pérez Hernández
Dip. Ana Lilia Garza Cadena
Dip. Enrique Aubry de Castro Palomino
Dip. Gabriela Medrano Galindo
Dip. Martha Edith Vital Vera
Dip. Rubén Acosta Montoya

INSERCIÓN PAGADA.
Responsable de la publicación Sergio Alarcón Hernández

Inseguridad, tema preocupante para candidatos a la alcaldía de GDL

FRANCISCO AGUIAR BARAJAS

La seguridad y el fuero, temas centrales que abordaron cuatro de los nueve candidatos a la alcaldía de Guadalajara en el llamado debate-propuestas GDL 2015 que organizó la Universidad Enrique Díaz de León.

■ Estuvieron presentes en el último debate llevado a cabo por la Universidad Enrique Díaz de León

El esquema resultó además de largo, demasiado pesado, tanto que los jóvenes asistentes terminaron por retirarse, ya que esperaban en el evento la presencia de Ricardo Villanueva y Enrique Alfaro.

A pesar de ello, el auditorio fue suficiente y es que las autoridades decidieron cancelar clases a cambio de que los alumnos asistieran al llamado debate, que terminó por llevar Antonio Pérez, tras decidir que el sueldo como alcalde se destine (si es que gana la presidencia) a becas para los estudiantes universitarios.

Una decisión que rompió con el protocolo establecido de guardar las formas, los aplausos y las manifestaciones hasta el término de la ronda.

Joaquín Rivera, del Partido Encuentro Social; Celia Fausto, del Partido de la Revolución Democrática; Alfonso Petersen de Acción Nacional, y Antonio Pérez del Partido Nueva Alianza, fueron los actores de lo que será el último debate antes de las elecciones.

Los cuatro aspirantes coincidieron en señalar que la inseguridad es el tema preocupante y central de sus proyectos y cada quien terminó por plantear sus proyectos para resolver este asunto.

De acuerdo al esquema, se impidió la denostación, los ataques y la llamada "guerra sucia"; una decisión prudente y acertada de los organizadores, cuya reunión inició poco después de media hora.

Repetitivos los temas, hicieron del debate un ejercicio cansado y pesado.

FOTO: AGAPITO ESPINOZA ZAMBRANO

» AL FORO faltó Enrique Alfaro y Ricardo Villanueva.

» HABRÁ lluvias muy fuerte a 75 milímetros (mm) en Jali

POR "BLANCA" Y "ANDRÉS"

Persitirán lluv en gran par del país

De última hora, el Servi teorológico Nacional (SM formó que la tormenta "Blanca" permanece estac aproximadamente a 545 tros (km) al sur-suroeste huatanejo, Guerrero, y a al sur de Punta San Telr choacán.

La tarde de ayer presen tos máximos sostenidos kilómetros por hora (km/ chas de hasta 95 km/h; s prendimientos nubosos g potencial de lluvias muy de 50 a 75 milímetros (n Jalisco, Michoacán y Gue fuertes (25 a 50 mm) en y Morelos.

Mientras tanto, el huraca drés", de categoría 3 en la Saffir-Simpson, se ubicó a km al oeste-suroeste de Isl rro, Colima, y a mil 405 km te-suroeste de Cabo San Baja California Sur, con máximos sostenidos de 20 rachas de hasta 250 km/h y zamiento hacia el oeste-n a 13 km/h. Su amplia circ ocasiona desprendimientos sos que originan lluvias me 25 mm en Baja California Su loa y Nayarit.

El SMN monitorea la t ria y evolución de los anteri temas y recomienda a la pc en general y a la navegación ma localizada en sus inmedi mantener precauciones y las recomendaciones que las autoridades del Sistema nal de Protección Civil.

Por otra parte, dos canale ja presión –uno extendido e te, occidente y centro del t nacional, y el otro sobre el mexicano–, y la entrada de dad del Océano Pacífico, G México y Mar Caribe, pro lluvias intensas (de 75 a 150 Tabasco y Chiapas; muy fue 50 a 75 mm) en Oaxaca, Es México y Veracruz; y fuerte a 50 mm) en Nuevo León, T pas, Campeche, Chihuahua trito Federal.

Los mismos sistemas rarán lluvias menores a en Puebla, Zacatecas, A lientes, Guanajuato, C

5 MINUTOS SIN LUZ
POR UN PLANETA VERDE

El Partido Verde Ecologista de México
y los Partidos Verdes de América y de África
te invitamos a celebrar el Día Mundial del Medio Ambiente.

mexicano–, y la entrada de humedad del Océano Pacífico, Golfo de México y Mar Caribe, propiciarán lluvias intensas (de 75 a 150 mm) en Tabasco y Chiapas; muy fuertes (de 50 a 75 mm) en Oaxaca, Estado de México y Veracruz; y fuertes (de 25 a 50 mm) en Nuevo León, Tamaulipas, Campeche, Chihuahua y el Distrito Federal.

Los mismos sistemas generarán lluvias menores a 25 mm en Puebla, Zacatecas, Aguascalientes, Guanajuato, Coahuila, Durango, San Luis Potosí, Querétaro, Hidalgo, Tlaxcala, Yucatán y Quintana Roo.

De acuerdo con las previsiones, se registrarán lluvias muy fuertes (de 50 a 75 mm) en Jalisco, Michoacán y Guerrero; y fuertes (de 25 a 50 mm) en Colima, Estado de México, Morelos, Tlaxcala, Distrito Federal y Puebla; las cuales pueden estar acompañadas de descargas eléctricas, granizo y ráfagas de viento.

Se prevé que la tormenta tropical "Blanca" se intensifique a huracán categoría 1 y se localice aproximadamente a 575 km al sur-suroeste de Zihuatanejo, Guerrero. Sus bandas nubosas generarán lluvias muy fuertes (de 50 a 75 mm) en Jalisco, Michoacán y Guerrero, y fuertes en Colima.

Los pronósticos indican que "Andrés" continuará alejándose de México, perderá intensidad a huracán categoría 1 y se ubicará a mil 430 km al oeste-suroeste de Cabo San Lázaro, Baja California Sur.

La Conagua y el SMN recomiendan a la población mantenerse informada sobre las condiciones meteorológicas mediante la cuenta de Twitter *@conagua_clima* y en las páginas de Internet *smn.conagua.gob.mx* y *www.conagua.gob.mx*. **(Francisco Aguiar Barajas)**

5 JUNIO, 9 PM
APAGA LA LUZ
5 MINUTOS
ACTO SIMBÓLICO PARA COMBATIR
EL CAMBIO CLIMÁTICO

VERDE

CANDIDATA A DIPUTADA FEDERAL POR DISTRITO 17 MARTHA LORENA COVARRUVIAS ANAYA, JOCOTEPEC, JALISCO
CIÓN PAGADA POR EL COMITÉ EJECUTIVO NACIONAL DEL PARTIDO VERDE ECOLOGISTA DE MÉXICO. RESPONSABLE DE LA PUBLICACIÓN: NANCY GABRIELA BAEZ NÁJERA.

5 MINUTOS SIN LUZ POR UN PLANETA VERDE

El Partido Verde Ecologista de México y los Partidos Verdes de América y de África te invitamos a celebrar el Día Mundial del Medio Ambiente.

5 JUNIO, 9 PM APAGA LA LUZ 5 MINUTOS

ACTO SIMBÓLICO PARA COMBATIR EL CAMBIO CLIMÁTICO

VERDE

CANDIDATO A DIPUTADO FEDERAL DTTO. 17 JOCOTEPEC. MARTHA LORENA COVARRUVIAS ANAYA
INSERCIÓN PAGADA POR EL COMITÉ EJECUTIVO NACIONAL DEL PARTIDO VERDE ECOLOGISTA DE MÉXICO. RESPONSABLE DE LA PUBLICACIÓN: NANCY GABRIELA BAEZ NÁJERA.

5 MINUTOS SIN LUZ POR UN PLANETA VERDE

El Partido Verde Ecologista de México y los Partidos Verdes de América y de África te invitamos a celebrar el Día Mundial del Medio Ambiente.

5 JUNIO, 9 PM
APAGA LA LUZ
5 MINUTOS
ACTO SIMBÓLICO PARA COMBATIR EL CAMBIO CLIMÁTICO

VERDE

CANDIDATA A DIPUTADA FEDERAL POR DISTRITO 17 MARTHA LORENA COVARRUVIAS ANAYA, JOCOTEPEC, JALISCO

INSERCIÓN PAGADA POR EL COMITÉ EJECUTIVO NACIONAL DEL PARTIDO VERDE ECOLOGISTA DE MÉXICO. RESPONSABLE DE LA PUBLICACIÓN: NANCY GABRIELA BAEZ NÁJERA.

tros (km) al sur-s
huatanejo, Guerre
al sur de Punta S
choacán.

La tarde de ayer
tos máximos sost
kilómetros por ho
chas de hasta 95
prendimientos nu
potencial de lluvi
de 50 a 75 milím
Jalisco, Michoacá
fuertes (25 a 50 m
y Morelos.

Mientras tanto,
drés", de categoría
Saffir-Simpson, se
km al oeste-suroes
rro, Colima, y a mi
te-suroeste de Ca
Baja California S
máximos sostenid
rachas de hasta 25
zamiento hacia el
a 13 km/h. Su am
ocasiona desprend
sos que originan ll
25 mm en Baja Cal
loa y Nayarit.

El SMN monit
ria y evolución de l
temas y recomien
en general y a la na
ma localizada en su
mantener precauc
las recomendacio
las autoridades de
nal de Protección C

Por otra parte, d
ja presión –uno ext
te, occidente y cen
nacional, y el otro
mexicano–, y la e
dad del Océano P
México y Mar Ca
lluvias intensas (d
Tabasco y Chiapas
50 a 75 mm) en C
México y Veracruz
a 50 mm) en Nuev
pas, Campeche, C
trito Federal.

Los mismos
rarán lluvias me
en Puebla, Zaca
lientes, Guanaj
Durango, San Lu
taro, Hidalgo, Tl
Quintana Roo.

De acuerdo co
se registrarán lluv
50 a 75 mm) en Ja
Guerrero; y fuerte
en Colima, Estad
relos, Tlaxcala, E
Puebla; las cua
acompañadas de
cas, granizo y ráfa

Se prevé que la
"Blanca" se inten
categoría 1 y se
damente a 575 k
de Zihuatanejo, G
das nubosas gen
fuertes (de 50 a
Michoacán y Gue
Colima.

Los pronósti
"Andrés" continu
México, perderá
racán categoría
430 km al oeste
San Lázaro, Baja

La Conagua y
dan a la poblaci
formada sobre
meteorológicas
de Twitter *@con*
páginas de Inte
gob.mx y *wu*
(Francisco Agui

38%

PATRICIO ZAMBRANO

21%

ORO

58%

FERNANDO MARGAIN

10%

LUPE

ALFONSO ROBLEDO

37%

COLÁS

VÍCTOR GUERRERO

18%

ACA

BRAULIO MARTÍNEZ

30%

EDO

49%

ANGÉLICA QUIROZ

18%

ATARINA

HÉCTOR MORALES

27%

zadas en vivienda
00 ciudadanos
onterrey, a 400
uno de los municipios
odaca, Santa Catarina

iento

iento en Monterrey,
e y +/- 5.7 por ciento
unicipios.
UPO REFORMA

cuestan!

segmentos

5 MINUTOS SIN LUZ POR UN PLANETA VERDE

El Partido Verde Ecologista de México y los Partidos Verdes de América y de África te invitamos a celebrar el Día Mundial del Medio Ambiente.

5 JUNIO, 9 PM
APAGA LA LUZ
5 MINUTOS
ACTO SIMBÓLICO PARA COMBATIR EL CAMBIO CLIMÁTICO

VERDE

CANDIDATO A DIPUTADO FEDERAL DEL DISTRITO 14, PEDRO CASTILLO MARTÍNEZ, GUADALAJARA, JALISCO.
INSERCIÓN PAGADA POR EL COMITÉ EJECUTIVO NACIONAL DEL PARTIDO VERDE ECOLOGISTA DE MÉXICO. RESPONSABLE DE LA PUBLICACIÓN: NANCY GABRIELA BAEZ NÁJERA.

menor? ¿Mal necesario? Por supuesto, pues está basada y gira en torno a un sistema de partidos que tienen el sartén en su mano: crean sus reglas, se las ajustan, se autofinancian con recursos públicos, y usan a los ciudadanos y ciudadanas para mantenerse. ¿Cambiará algo el 7 de julio? Lo dudo, pero podría comenzar a cambiar algo; aunque no por ellos ni con ellos. El cambio está fuera de ellos.

Habrá que trabajar, desde los ciudadanos, en una reforma electoral que reduzca el "alimento" de los partidos. ¿Cómo? Atendiendo la base de su existencia, que parte de lo siguiente: el marco legal excluye la abstención y votos nulos en el cómputo para determinar los sufragios válidos con los que se asignan diputaciones plurinominales, espacios en un ayuntamiento, y sobre todo, las prerrogativas y financiamiento a los partidos políticos.

Como está la ley, por ejemplo, si votan diez (de un universo de 100), y de esos diez resulta que 9 sólo hay un voto "válido", quien lo recibe se quedará con todo el financiamiento. Así de perversa y protectora está la ley. En una elección no solo se eligen gobernantes, también se determina qué partidos permanecen y cuánto dinero habrán de recibir los supervivientes.

Si no se elimina que los partidos sean "entidades de interés público", se puede comenzar con:

1. Reducir el financiamiento bajando el 65 por ciento del salario mínimo sobre el Padrón Electoral como criterio para armar la "bolsa garantizada de recursos" (por cierto, ¿por qué el Padrón Electoral y no el Listado Nominal? En el Padrón Electoral están quienes no pueden votar).

2. Que la abstención y votos nulos se tomen en cuenta para la asignación de recursos. No puede ser que a los partidos se les premie sin considerar la abstención y anulación. Si "los partidos políticos tienen como fin promover la participación del pueblo en la vida democrática", y para eso se les dan recursos (Art. 41 de la Constitución), ¿por qué premiarlos cuando la participación no se da en una Jornada Electoral?

Con estos criterios, el financiamiento se reduciría sustancialmente, que para en 2015 asciende a cinco mil 474,057,621.36 pesos.

Este 7 de junio podemos comenzar a botar (sic) las reglas que alimentan el perverso sistema de partidos. A votar, sí, pero para comenzar a botar.

Blog: http://jrubenalonsog.blogspot.mx M

■ Casi 200 familias se retiran del partido *blanquiazul* debido a actos de "traición y simulación"

Panistas de Tonalá abandonan a Jorge Vizcarra, apoyarán a Sergio Chávez

■ Juan Manuel Pérez Suárez y Diana Luévano encabezan la desbancada de Acción Nacional en Tonalá

JULIO RÍOS

Panistas de Tonalá, encabezados por Juan Manuel Pérez Suárez, mejor conocido como *Doctor Tito* y por la regidora Diana Luévano Romero, anunciaron que se cambian de bando. Dijeron estar decepcionados por el desorden en el que se convirtió el *blanquiazul* y confirmaron que se suman al proyecto político del candidato del PRI a la alcaldía de Tonalá, Sergio Chávez Dávalos.

"Dejamos en este momento de pertenecer al PAN Tonalá y presentamos la renuncia casi 200 familias. Fui miembro adherente desde el año 2000 y nunca me han dado el estatus de miembro activo, a pesar de que he contendido en dos ocasiones en el proceso interno de mi partido a la alcaldía, en 2012 y 2015. Me voy del partido del que yo creí que se conducía con principios humanos y democráticos", anunció Pérez Suárez.

El panista contendió en la elección interna de Acción Nacional y fue vencido por Jorge Vizcarra Mayorga, mientras que Diana Luévano hizo lo propio para la diputación federal del Distrito 7 y perdió ante Rocío Acosta. Y aunque lamentan que hayan prevalecido los intereses de grupo, aseguran que no se van sólo por haber sido derrotados, y que Chávez Davalos no les prometió cargos en el a cambio de irse del *blanquiazul*.

"Hubo traición y simulación para que de forma irregular beneficiar a los caciques Jorge Vizcarra Mayorga y Gerardo López Campechano. Ya muchos estamos decepcionados del PAN. Por eso nos vamos y ahora vamos a apoyar al mejor candidato, a Sergio Chávez, a quien conozco desde niño, estuvimos juntos en la escuela y viene de una familia limpia que sigue unida", agregó Pérez Suárez.

Además, denunció hostigamiento y ataques por parte de Carlos Vallejo y Arturo Esqueda "este último, operador de Fernando Guzmán Pérez Peláez y que se ha ensañado contra mi persona".

Por su parte, Luévano añadió que a la decisión que tomaron ella y su equipo le antecedió una profunda reflexión. Ambos aclararon que no se afiliarán al PRI.

5 MINUTOS SIN LUZ
POR UN PLANETA VERDE

El Partido Verde Ecologista de México
y los Partidos Verdes de América y de África
te invitamos a celebrar el Día Mundial del Medio Ambiente.

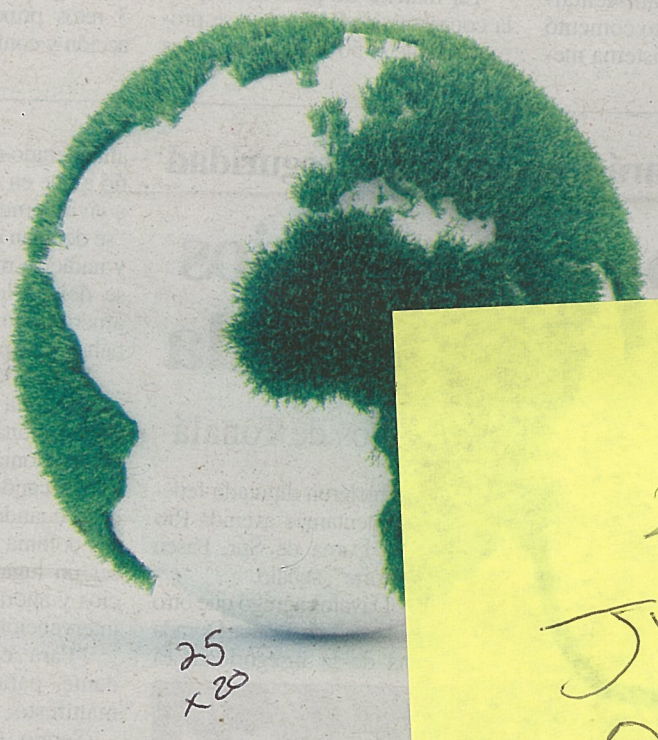

2 junio
JAL
01288

25
x20

5 JUNIO, 9
APAGA LA LUZ
5 MINUTOS
ACTO SIMBÓLICO PARA COMBATIR
EL CAMBIO CLIMÁTICO

VERDE

CANDIDATO A DIPUTADO FEDERAL DISTRITO 4 CESAREO JORGE MÁRQUEZ ALVARADO ZAPOPAN, JALISCO.
INSERCIÓN PAGADA POR EL COMITÉ EJECUTIVO NACIONAL DEL PARTIDO VERDE ECOLOGISTA DE MÉXICO. RESPONSABLE DE LA PUBLICACIÓN: NANCY GABRIELA BAEZ NÁJERA.

Cobijan líderes nacionales del PAN al candidato por el Distrito 10 local

REDACCIÓN

La relevancia histórica que el Distrito 10 tiene para el Partido Acción Nacional (PAN) ha quedado de manifiesto a lo largo de la actual campaña por la diputación local, ya que en reiteradas ocasiones se contó con la presencia de distintos personajes icónicos del panismo nacional.

Conscientes de la fortaleza que le dan al partido los votos que se obtengan en esta demarcación, durante esta campaña se percibió que el candidato Antonio Pinto contó con el apoyo del dirigente nacional del PAN, Gustavo Madero, el coordinador de la fracción parlamentaria del PAN en la Cámara de Diputados, Ricardo Anaya; el gobernador de Puebla, Rafael Moreno Valle y Margarita Zavala, esposa del ex presidente Felipe Calderón.

La ex primera dama pidió a los electores del Distrito 10 que al momento de decidir su voto, lo hagan pensando en sus familias y en el cariño que le tienen a Jalisco y a México.

"Acción Nacional siempre le ha apostado a la democracia para las transformaciones de nuestra comunidad y nuestro país, y las buenas decisiones en las urnas se transforman en leyes que protegen bienes que nosotros creemos valiosos, en mejores programas de salud y en mejores estrategias de seguridad", explayó en su discurso.

"Antonio Pinto, nuestro candidato a diputado local, es un joven que tiene experiencia, que tiene talento, ya fue regidor y es un hombre que está listo para poder desde el Congreso del Estado defender las mejores causas de los ciudadanos", dijo Rafael Moreno Valle.

■ Presumió que en su trayectoria política "nadie lo ha podido acusar" por mal uso de recursos

Martínez Mora pide que le exijan el puesto si no cumpliera sus promesas

■ En caso de ganar la elección, el panista pone un plazo de un año para generar un cambio en Zapopan

GRECIA SAHAGÚN NÚÑEZ

Con la advertencia de que si en un año no han cambiado las cosas, él dejaría el puesto, Guillermo Martínez Mora, candidato a la presidencia municipal de de Zapopan por el Partido Acción Nacional (PAN), cerró ayer parte de su campaña electoral en Arenales Tapatíos y la colonia Constitución.

"Hoy les digo, si en un año no he iniciado a cambiar las cosas también les pido que me exijan que deje el puesto", dijo el panista durante los eventos donde fue acompañado de Benjamín Hernández, candidato a diputado federal del Distrito 10 y de Berenice Correa, candidata a diputada local del Distrito 6.

Advirtió que como secretario de Educación, de Promoción Económica, así como diputado local, nunca le han comprobado un acto de corrupción, "siempre he dado la cara, en cualquier puesto que he ocupado lo he hecho con transparencia, nadie me ha podido acusar jamás de que he hecho algo con el recurso que he manejado", señaló.

El panista se comprometió a generar empleo, y a resolver las carencias de los ciudadanos de las colonias más necesitadas de Zapopan.

Los vecinos del fraccionamiento Villas de Nuevo México, recibieron el compromiso del candidato del *albiazul* para trabajar en la solución de las carencias que existen en los servicios públicos. Los colonos también le comentaron al candidato sobre la posibilidad de reconstruir el salón de usos múltiples, la instalación de luminarias en áreas verdes.

Durante sus últimos eventos de campaña, Martínez Mora también se reunió con líderes de la colonia Tabachines con quienes firmó un pacto de trabajo conjunto donde se formará una asociación civil que se encargue de supervisar las obras que se realizarán conforme a las necesidades, entre ellas rescatar la unidad deportiva.

Ciudadanos y candidato coincidieron en apoyar el impulso de vías adecuadas para un modelo alternativo de transporte, por lo que trabajarían en infraestructura adecuada para los ciclistas.

Rizo asegura que lleva ventaja de más de 10%

ELIZABETH RIVERA AVELAR

A dos días de que concluyan las campañas electorales el candidato del PRI a la presidencia de Zapopan, Salvador Rizo Castelo, aseguró que lleva una ventaja de dos dígitos, aunque no precisó la cifra con exactitud. Aseguró que el *tricolor* ganará la elección en Zapopan.

"Las tendencias del triunfo del PRI en Zapopan siguen prevaleciendo, sigue habiendo todas las encuestas mandando resultados muy favorables para este proyecto", declaró el candidato del PRI.

Salvador Rizo dijo que esta semana mostrará los resultados de las encuestas de preferencias electorales, "que distan mucho de las últimas encuestas publicadas en algunos diarios".

El político del *tricolor* aseveró que "son tiempos difíciles" pero que el PRI repetirá el triunfo en Zapopan.

"A lo largo de esta campaña hemos dado muestras de nuestra capacidad, de nuestro compromiso y de nuestro amor a Zapopan. Iniciamos esta campaña planteando una agenda para resolver los grandes problemas de nuestro municipio, iniciamos esta campaña recorriendo sus calles, tocando sus puertas, convenciendo, persuadiendo y mostrando porque el PRI debe de ganar en este municipio", expresó ante simpatizantes.

Salvador Rizo prometió que resolverá los problemas que enfrenta el Valle de Tesistán por la insuficiencia de transporte público, carencia de escuelas, falta de servicios de salud y de centros de trabajo.

El candidato del PRI se reunió ayer con líderes y vecinos de la zona Valle de los Molinos y de Tesistán.

"Tenemos que llevar a los vecinos de Valle de Los Molinos los servicios que hoy no se encuentran en sus viviendas, como es la seguridad pública y el transporte público", apuntó.

SOMOS LA OPCIÓN DE PAZ Y ESTABILIDAD

1. En dos años, en Jalisco se generaron 147,183 nuevos empleos. Hoy, como hace dos décadas no sucedía, Jalisco es el tercer empleador del país y su aporte al PIB nacional es de 6.3%. El estado ha roto todos los récords en atracción de inversión extranjera directa con más de 2,227 millones de dólares. En los últimos dos años, 20 empresas transnacionales han abierto o ampliado su cobertura en Jalisco, generando empleos de alto valor. Jalisco es reconocido como el clúster tecnológico por excelencia de América Latina.

2. Después de 20 años de ausencia, el Tren Ligero volvió a Guadalajara con la construcción de la Línea 3. Son más de 17 mil millones de pesos que representan la inversión más alta en obra pública en la historia de Jalisco. Hoy, más de 500 nuevas unidades de transporte público circulan en la Zona Metropolitana de Guadalajara; se modernizó el sistema de Trolebús con 29 unidades y 20 camiones nuevos. En los municipios de Guadalajara y Zapopan opera la bici pública, a la altura de los mejores sistemas del mundo.

3. Las compras del gobierno hoy son fiscalizadas y avaladas por un organismo de la Organización de las Naciones Unidas, algo que ningún otro gobierno en el país se ha atrevido a hacer. Jalisco presentó la primer iniciativa de ley sobre el cambio climático en el país. A partir de un plan de austeridad, se logró sacar a la entidad de la bancarrota crediticia. Hoy, las mejores calificadoras del mundo como HR Ratings, Moodys, entre otras, reconocen a Jalisco por la alta

■ Quienes se acercaron a su él, le encomiendan abogar por la no adopción para parejas gay

Legislar por el respeto a la vida desde la concepción, petición para Antonio Pinto

■ El candidato del PAN señala que defendería ese valor a petición de los habitantes del Distrito 10 local

REDACCIÓN

Luego de haber recorrido el Distrito 10 en tres ocasiones, el candidato del PAN a diputado local, Antonio Pinto, dijo estar listo para la jornada electoral, con la confianza de haber estado cerca de los ciudadanos y haber escuchado sus demandas.

"Tuvimos siempre mucha claridad en avocarnos a recorrer el mayor número de domicilios y eso sin lugar a dudas nos permitió que hoy vean al PAN como la mejor opción en el distrito, por eso consideramos que vamos a tener la posibilidad de triunfar el próximo 7 de junio".

Entre las encomiendas que los ciudadanos le hicieron al abanderado panista durante la campaña está la de defender los valores que caracterizan a ese distrito, como el respeto al derecho a la vida desde su concepción, la no legalización de la mariguana con fines recreativos, y la no adopción por parte de parejas del mismo sexo.

Pinto Rodríguez definió sus propuestas de la mano de los habitantes del distrito, y uno de los temas de su campaña fue el de la tenencia responsable de animales de compañía; se realizaron ocho eventos en los que participaron especialistas en salud animal, adiestramiento y adopciones, quienes interactuaron con los ciudadanos y sentaron las bases para profundizar en esta asignatura.

"Tenemos que abordar frontalmente el tema del maltrato animal, ya se ha legislado en la materia pero desafortunadamente no ha sido suficiente, aún faltan medios para sancionar a quienes incurran en esta mala práctica y sin duda falta mucha labor de concientización, por eso, a petición de los habitantes del Distrito 10, desde el Congreso del Estado dotaremos de recursos a la Unidad Especializada de Protección Animal".

Antonio Pinto aseguró que no tiene ninguna preocupación en torno a la jornada electoral.

"No me preocupa nada, estamos listos para afrontar la elección del próximo 7 de junio, tenemos cubiertas prácticamente todas nuestras casillas, el *ejército* electoral está listo, está capacitado", explicó el candidato del *albiazul*.

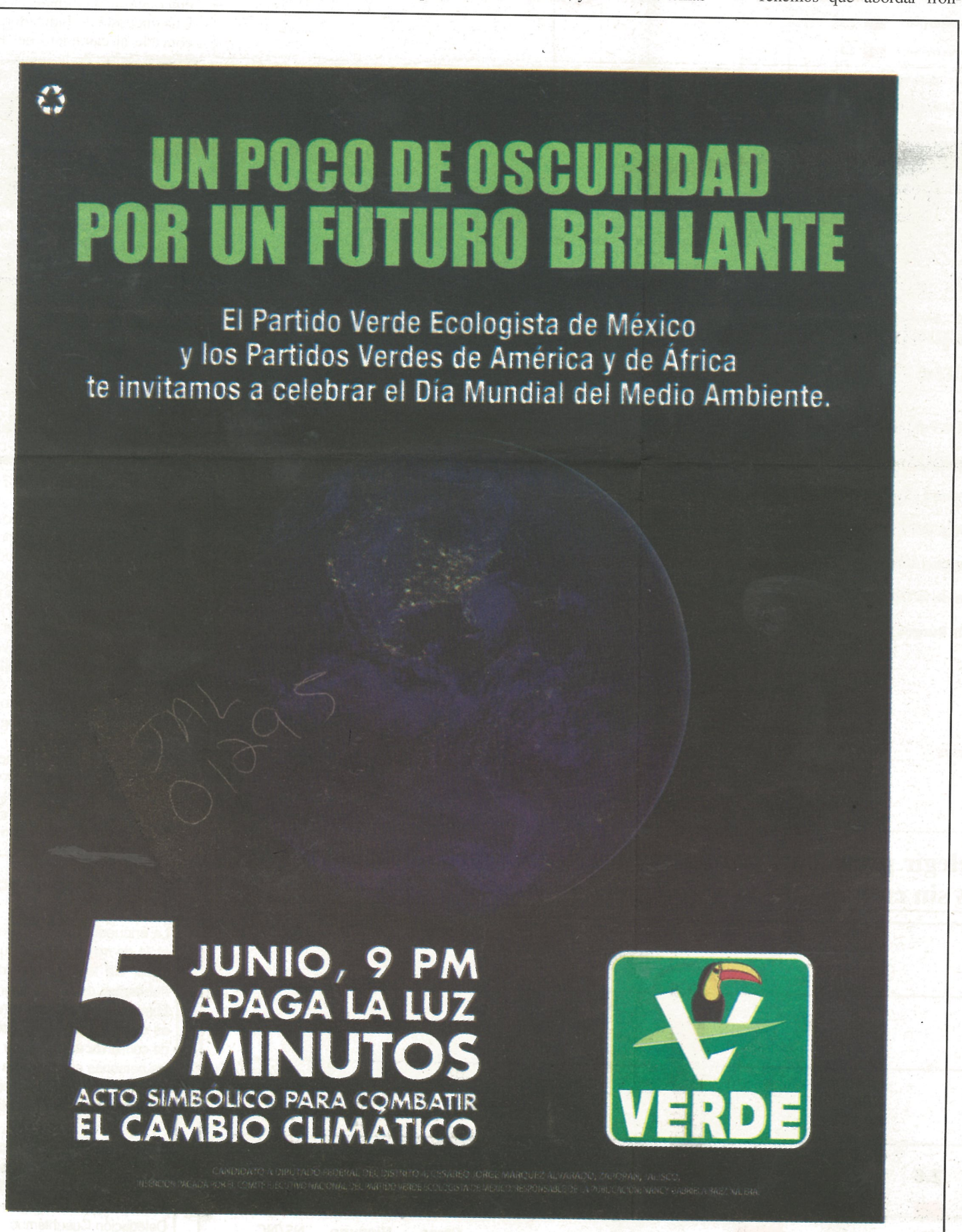

Jorge Leal cierra campaña tras visitar 400 colonias de Zapopan

REDACCIÓN

A cuatro días de las elecciones intermedias, Jorge Leal Ramírez, candidato del Partido Encuentro Social (PES) a la alcaldía de Zapopan, hizo un recuento de las actividades realizadas en su campaña en más de 400 colonias del municipio.

Tuvo 72 encuentros con vecinos y dirigentes; visitó 37 plazas, estuvo en más de 80 cruceros y avenidas, acudió a dialogar con comerciantes en 20 tianguis y asistió a 10 mercados municipales. Participó en foros, sostuvo reuniones con estudiantes, empresarios, líderes de cúpulas empresariales y un sector primordial, el de las mujeres madres de familia y personas de la tercera edad.

Jorge Leal estableció como propuestas cuatro rubros: desarrollo socioeconómico sustentable, seguridad y desarrollo social, identidad y unidad entre gobierno y sociedad, y una visión gubernamental.

El candidato del PES aclaró también que la eficiencia de su administración estaría enfocada en estructurar un sistema de finanzas municipales, revisar los procedimientos en la licitación de obras públicas, aplicar correctamente el reglamento de transparencia, se diseñarían políticas que permitan abatir los rezagos financieros, y crearía un programa de austeridad administrativa sin que se pierda la efectividad gubernamental.

El abanderado de Encuentro Social presentó ante el Instituto Mexicano de Competitividad (Imco) su declaración *#3de3*, examen *antidoping* y carta de no antecedentes penales.

Leal acotó que las prioridades actuales hacen prever un escenario político-social difícil derivado de la nula atención a los sectores más necesitados en Zapopan.

El candidato realizó su campaña, según informó, sin recursos de la dirigencia nacional del PES.

FUT. INTERNACIONAL

@ vía e-mail superdeportivo@periodico.am

vía Twitter síguenos en @superdeportivo

vía Facebook síguenos en periodicoam

El agua al cuello

Joseph Blatter renuncia a la presidencia de la FIFA, mientras es investigado por el FBI

AP

Joseph Blatter anuncia su renuncia a la presidencia de la FIFA, en la sede del organismo en Suiza.

El País
@superdeportivo

#FIFAGATE

La presión era insostenible. Joseph Blatter deja la presidencia de la FIFA cuatro días después de haber sido reelegido en una votación que le permitía seguir cuatro años más al frente del fútbol mundial.

Blatter, de 79 años, anunció que convocará un congreso extraordinario para elegir un nuevo presidente. "No parece que este mandato tenga el apoyo de todo el mundo", argumentó.

El veteranísimo dirigente deportivo está siendo sometido a una investigación federal, según ha informado The New York Times citando oficiales.

Los delegados reunidos la semana pasada en Zúrich ignoraron el clamor para renovar. La misma semana del congreso, la policía había detenido a siete altos cargos del organismo, entre ellos dos vicepresidentes y estrechos aliados del líder, por corrupción.

Lo que Blatter consideraba "casos aislados" eran, según el Departamento de Justicia de EE UU, prácticas "desenfrenadas, sistémicas y arraigadas".

"La FIFA necesita una reestructuración profunda", dice ahora Blatter, que la semana pasada pedía "una evolución y no una revolución".

Las peticiones de dimisión le habían llegado desde el presidente de la UEFA, Michel Platini, al primer ministro británico, David Cameron. Pese a todo, Blatter salió victorioso.

"Antes (de la votación) estaba

miembros de su Gobierno han cargado con dureza contra Blatter. La Comisión Europea también dijo que había llegado el momento de cambiar la FIFA. A su favor ha tenido al presidente ruso, Vladímir Putin, que detrás de la investigación ve una conspiración para arrancarle a Rusia el Mundial de 2018.

Y a los problemas políticos y deportivos, se les añadía la fuga de patrocinios. A la marcha de Castrol, Johnson & Johnson y la empresa de neumáticos se unía el malestar de Visa o Coca-Cola.

La dimisión abre un periodo lleno de incertidumbres. Blatter podría intentar pilotar el congreso extraordinario que debe buscarle recambio, previsto entre diciembre de este año y marzo de 2016. Porque en el comité ejecutivo de la FIFA abundan los hombres cercanos a Blatter.

Y para renovar la institución no basta solo con la marcha de su presidente, sino de una profunda reforma.

Antes (de la votación) estaba un poco nervioso", llegó a decir tras obtener el apoyo de 133 delegaciones frente a los 73 de Ali Bin el Hussein.

Pero la alegría le ha durado poco. La justicia estadounidense estrecha el cerco sobre uno de sus más estrechos colaboradores, Jérome Valcke, al que se acusa de saber de un soborno de 10 millones de dólares.

Blatter, presidente de la FIFA desde 1998, tenía en su contra a Gobiernos como el estadounidense, el británico y el francés. La canciller alemana, Angela Merkel, no fue tan lejos, pero

CRONOLOGÍA
CORRUPCIÓN EN LA FIFA

17-Dic-2014 La FIFA se niega a publicar un informe sobre corrupción que el mismo organismo encargó.

27-Mayo-2015 El Departamento de Justicia de Estados Unidos y la Policía suiza detienen a siete directivos por corrupción, chantaje, extorsión, fraude y lavado de dinero.

28-Mayo-2015 En el Congreso de la FIFA, Blatter se dice inocente y señala que no sabía nada de la corrupción a su alrededor.

29-Mayo-2015 Blatter es reelecto por cuatro años más al frente de la FIFA.

1-Junio-2015 Jerome Valcke, secretario general de FIFA, es investigado por corrupción previa al Mundial de 2010.

AP

Jerome Valcke, segundo de la FIFA es investigado por corrupción.

JAL
01305

5 JUNIO, 9 PM
APAGA LA LUZ
5 MINUTOS
ACTO SIMBÓLICO PARA COMBATIR
EL CAMBIO CLIMÁTICO

FEDERAL
DTTO 12
BLANCA ESTELA
FAJARDO DURAN
VERDE Ecologista.

VERDE

CANDIDATA A DIPUTADA FEDERAL DEL DTTO. 12 TLAJOMULCO, JALISCO. BLANCA ESTELA FAJARDO DURÁN

INSERCIÓN PAGADA POR EL COMITÉ EJECUTIVO NACIONAL DEL PARTIDO VERDE ECOLOGISTA DE MÉXICO. RESPONSABLE DE LA PUBLICACIÓN: NANCY GABRIELA BAEZ NAJERA.

SOMOS LA OPCIÓN DE PAZ Y ESTABILIDAD

1. En dos años, en Jalisco se generaron 147,183 nuevos empleos. Hoy, como hace dos décadas no sucedía, Jalisco es el tercer empleador del país y su aporte al PIB nacional es de 6.3%. El estado ha roto todos los récords en atracción de inversión extranjera directa con más de 2,227 millones de dólares. En los últimos dos años, 20 empresas transnacionales han abierto o ampliado su cobertura en Jalisco, generando empleos de alto valor. Jalisco es reconocido como el clúster tecnológico por excelencia de América Latina.

2. Después de 20 años de ausencia, el Tren Ligero volvió a Guadalajara con la construcción de la Línea 3. Son más de 17 mil millones de pesos que representan la inversión más alta en obra pública en la historia de Jalisco. Hoy, más de 500 nuevas unidades de transporte público circulan en la Zona Metropolitana de Guadalajara; se modernizó el sistema de Trolebús con 29 unidades y 20 camiones nuevos. En los municipios de Guadalajara y Zapopan opera la bici pública, a la altura de los mejores sistemas del mundo.

3. Las compras del gobierno hoy son fiscalizadas y avaladas por un organismo de la Organización de las Naciones Unidas, algo que ningún otro gobierno en el país se ha atrevido a hacer. Jalisco presentó la primer iniciativa de ley sobre el cambio climático en el país. A partir de un plan de austeridad, se logró sacar a la entidad de la bancarrota crediticia. Hoy, las mejores calificadoras del mundo como HR Ratings, Moodys, entre otras, reconocen a Jalisco por la alta confiabilidad de sus finanzas que lo colocan como el primer lugar en

Aseguró Pizano

PRI con mayor cobertura de casillas

Sonia Serrano Íñiguez/**Guadalajara**

El Partido Revolucionario Institucional (PRI) será el que más representantes de casilla tendrá este domingo, para vigilar los comicios, afirmó el secretario de Acción Electoral de ese instituto político en el estado, Héctor Pizano Ramos.

En conferencia de prensa, afirmó que de las 38,923 casillas que se instalarán en la entidad, el PRI tendrá cobertura en la mayoría, pues logró acreditar ante el Instituto Nacional Electoral a un total de 35,173 representantes, es decir, 90.36 por ciento.

Según los datos proporcionados por el también diputado local priista, el partido que aparece en el segundo lugar es el Movimiento de Regeneración Nacional (Morena) con una estructura de representación de 23,955 personas, es decir, 61.54 por ciento del total.

El partido Movimiento Ciudadano registró a 24,147 representantes, mientras que el Partido Acción Nacional (PAN) a 50.71 por ciento, es decir, 19,741.

Pizano Ramos afirmó también que se registraron representantes generales en los 20 distritos locales, en los 19 federales y en los 125 municipios. Señaló que la estructura electoral trabajará "de la mano" con los funcionarios de casilla, para cuidar el voto.

El PRI también convocó a una conferencia de prensa, en la que se había asegurado hablaría el dirigente estatal Hugo Contreras, para emitir un mensaje a los jalisciences, de que podrían acudir a votar sin problemas. Sin embargo, de última hora se cambió y un grupo de candidatas a diferentes cargos proyectaron videos y audios en contra del candidato a la alcaldía de Guadalajara por Movimiento Ciudadano, Enrique Alfaro, para señalar que ataca a la autoridad electoral y a medios de

SOMOS LA OPCIÓN DE PAZ Y ESTABILIDAD

1. En dos años, en Jalisco se generaron 147,183 nuevos empleos. Hoy, como hace dos décadas no sucedía, Jalisco es el tercer empleador del país y su aporte al PIB nacional es de 6.3%. El estado ha roto todos los récords en atracción de inversión extranjera directa con más de 2,227 millones de dólares. En los últimos dos años, 20 empresas transnacionales han abierto o ampliado su cobertura en Jalisco, generando empleos de alto valor. Jalisco es reconocido como el clúster tecnológico por excelencia de América Latina.

2. Después de 20 años de ausencia, el Tren Ligero volvió a Guadalajara con la construcción de la Línea 3. Son más de 17 mil millones de pesos que representan la inversión más alta en obra pública en la historia de Jalisco. Hoy, más de 500 nuevas unidades de transporte público circulan en la Zona Metropolitana de Guadalajara; se modernizó el sistema de Trolebús con 29 unidades y 20 camiones nuevos. En los municipios de Guadalajara y Zapopan opera la bici pública, a la altura de los mejores sistemas del mundo.

3. Las compras del gobierno hoy son fiscalizadas y avaladas por un organismo de la Organización de las Naciones Unidas, algo que ningún otro gobierno en el país se ha atrevido a hacer. Jalisco presentó la primer iniciativa de ley sobre el cambio climático en el país. A partir de un plan de austeridad, se logró sacar a la entidad de la bancarrota crediticia. Hoy, las mejores calificadoras del mundo como HR Ratings, Moodys, entre otras, reconocen a Jalisco por la alta confiabilidad de sus finanzas que lo colocan como el primer lugar en transparencia presupuestal, según el Instituto Mexicano para la Competitividad (IMCO).

4. El PRI en el gobierno ha dado combate frontal a la delincuencia organizada. En estos dos años, cada cinco días, ha aprehendido a un integrante de una célula criminal. Con la implementación de la Fuerza Única Jalisco, la policía mejor pagada del país, ha intervenido las corporaciones de seis municipios: Cocula, Casimiro Castillo, Jilotlán de los Dolores, Villa Purificación, Pihuamo y Unión de Tula, devolviéndoles la paz a sus habitantes.

5. El Gobierno de Jalisco ha incluido a la sociedad en los procesos de decisión, ejecución y evaluación de su desempeño. Se instalaron

SOMOS LA OPCIÓN DE PAZ Y ESTABILIDAD

1. En dos años, en Jalisco se generaron 147,183 nuevos empleos. Hoy, como hace dos décadas no sucedía, Jalisco es el tercer empleador del país y su aporte al PIB nacional es de 6.3%. El estado ha roto todos los récords en atracción de inversión extranjera directa con más de 2,227 millones de dólares. En los últimos dos años, 20 empresas transnacionales han abierto o ampliado su cobertura en Jalisco, generando empleos de alto valor. Jalisco es reconocido como el clúster tecnológico por excelencia de América Latina.

2. Después de 20 años de ausencia, el Tren Ligero volvió a Guadalajara con la construcción de la Línea 3. Son más de 17 mil millones de pesos que representan la inversión más alta en obra pública en la historia de Jalisco. Hoy, más de 500 nuevas unidades de transporte público circulan en la Zona Metropolitana de Guadalajara; se modernizó el sistema de Trolebús con 29 unidades y 20 camiones nuevos. En los municipios de Guadalajara y Zapopan opera la bici pública, a la altura de los mejores sistemas del mundo.

3. Las compras del gobierno hoy son fiscalizadas y avaladas por un organismo de la Organización de las Naciones Unidas, algo que ningún otro gobierno en el país se ha atrevido a hacer. Jalisco presentó la primer iniciativa de ley sobre el cambio climático en el país. A partir de un plan de austeridad, se logró sacar a la entidad de la bancarrota crediticia. Hoy, las mejores calificadoras del mundo como HR Ratings, Moodys, entre otras, reconocen a Jalisco por la alta confiabilidad de sus finanzas que lo colocan como el primer lugar en transparencia presupuestal, según el Instituto Mexicano para la Competitividad (IMCO).

4. El PRI en el gobierno ha dado combate frontal a la delincuencia organizada. En estos dos años, cada cinco días, ha aprehendido a un integrante de una célula criminal. Con la implementación de la Fuerza Única Jalisco, la policía mejor pagada del país, ha intervenido las corporaciones de seis municipios: Cocula, Casimiro Castillo, Jilotlán de los Dolores, Villa Purificación, Pihuamo y Unión de Tula, devolviéndoles la paz a sus habitantes.

5. El Gobierno de Jalisco ha incluido a la sociedad en los procesos de decisión, ejecución y evaluación de su desempeño. Se instalaron Observatorios Ciudadanos del Agua, Movilidad y el Observatorio Urbano para las Ciudades. Además, se instaló el Consejo Ciudadano del Sistema de Monitoreo de Indicadores del Desarrollo Jalisco (MIDE).

Existe evidencia tangible de que el trabajo en conjunto de los gobiernos emanados del PRI, alineados desde el ámbito municipal, estatal y federal, generan resultados a favor de la sociedad.

POR ESO, ESTE 7 DE JUNIO

VOTA PRI

Inserción pagada

SOMOS LA OPCIÓN DE PAZ Y ESTABILIDAD

1. En dos años, en Jalisco se generaron 147,183 nuevos empleos. Hoy, como hace dos décadas no sucedía, Jalisco es el tercer empleador del país y su aporte al PIB nacional es de 6.3%. El estado ha roto todos los récords en atracción de inversión extranjera directa con más de 2,227 millones de dólares. En los últimos dos años, 20 empresas transnacionales han abierto o ampliado su cobertura en Jalisco, generando empleos de alto valor. Jalisco es reconocido como el clúster tecnológico por excelencia de América Latina.

2. Después de 20 años de ausencia, el Tren Ligero volvió a Guadalajara con la construcción de la Línea 3. Son más de 17 mil millones de pesos que representan la inversión más alta en obra pública en la historia de Jalisco. Hoy, más de 500 nuevas unidades de transporte público circulan en la Zona Metropolitana de Guadalajara; se modernizó el sistema de Trolebús con 29 unidades y 20 camiones nuevos. En los municipios de Guadalajara y Zapopan opera la bici pública, a la altura de los mejores sistemas del mundo.

3. Las compras del gobierno hoy son fiscalizadas y avaladas por un organismo de la Organización de las Naciones Unidas, algo que ningún otro gobierno en el país se ha atrevido a hacer. Jalisco presentó la primer iniciativa de ley sobre el cambio climático en el país. A partir de un plan de austeridad, se logró sacar a la entidad de la bancarrota crediticia. Hoy, las mejores calificadoras del mundo como HR Ratings, Moodys, entre otras, reconocen a Jalisco por la alta confiabilidad de sus finanzas que lo colocan como el primer lugar en transparencia presupuestal, según el I[illegible]tuto Mexicano para la Competitividad (IMCO).

4. El PRI en el gobierno ha dad[illegible] delincuencia organizada. En estos dos años, cada cinco días, [illegible]grante de una célula criminal. Con la implementación de la Fu[illegible] mejor pagada del país, ha intervenido las corporaciones de seis [illegible]asimiro Castillo, Jilotlán de los Dolores, Villa Purificación, Pihuamo y Ur[illegible]volviéndoles la paz a sus habitantes.

5. El Gobierno de Jalisco ha in[illegible]ido a la sociedad en los procesos de decisión, ejecución y evaluación de su desempeño. Se instalaron Observatorios Ciudadanos del Agua, Movilidad y el Observatorio Urbano para las Ciudades. Además, se instaló el Consejo Ciudadano del Sistema de Monitoreo de Indicadores del Desarrollo Jalisco (MIDE).

Existe evidencia tangible de que el trabajo en conjunto de los gobiernos emanados del PRI, alineados desde el ámbito municipal, estatal y federal, generan resultados a favor de la sociedad.

POR ESO, ESTE 7 DE JUNIO

SOMOS LA OPCIÓN DE PAZ Y ESTABILIDAD

1. En dos años, en Jalisco se generaron 147,183 nuevos empleos. Hoy, como hace dos décadas no sucedía, Jalisco es el tercer empleador del país y su aporte al PIB nacional es de 6.3%. El estado ha roto todos los récords en atracción de inversión extranjera directa con más de 2,227 millones de dólares. En los últimos dos años, 20 empresas transnacionales han abierto o ampliado su cobertura en Jalisco, generando empleos de alto valor. Jalisco es reconocido como el clúster tecnológico por excelencia de América Latina.

2. Después de 20 años de ausencia, el Tren Ligero volvió a Guadalajara con la construcción de la Línea 3. Son más de 17 mil millones de pesos que representan la inversión más alta en obra pública en la historia de Jalisco. Hoy, más de 500 nuevas unidades de transporte público circulan en la Zona Metropolitana de Guadalajara; se modernizó el sistema de Trolebús con 29 unidades y 20 camiones nuevos. En los municipios de Guadalajara y Zapopan opera la bici pública, a la altura de los mejores sistemas del mundo.

3. Las compras del gobierno hoy son fiscalizadas y avaladas por un organismo de la Organización de las Naciones Unidas, algo que ningún otro gobierno en el país se ha atrevido a hacer. Jalisco presentó la primer iniciativa de ley sobre el cambio climático en el país. A partir de un plan de austeridad, se logró sacar a la entidad de la bancarrota crediticia. Hoy, las mejores calificadoras del mundo como HR Ratings, Moodys, entre otras, reconocen a Jalisco por la alta confiabilidad de sus finanzas que lo colocan como el primer lugar en transparencia presupuestal, según el Instituto Mexicano para la Competitividad (IMCO).

4. El PRI en el gobierno ha dado combate frontal a la delincuencia organizada. En estos dos años, cada cinco días, ha aprehendido a un integrante de una célula criminal. Con la implementación de la Fuerza Única Jalisco, la policía mejor pagada del país, ha intervenido las corporaciones de seis municipios: Cocula, Casimiro Castillo, Jilotlán de los Dolores, Villa Purificación, Pihuamo y Unión de Tula, devolviéndoles la paz a sus habitantes.

5. El Gobierno de Jalisco ha incluido a la sociedad en los procesos de decisión, ejecución y evaluación de su desempeño. Se instalaron Observatorios Ciudadanos del Agua, Movilidad y el Observatorio Urbano para las Ciudades. Además, se instaló el Consejo Ciudadano del Sistema de Monitoreo de Indicadores del Desarrollo Jalisco (MIDE).

Existe evidencia tangible de que el trabajo en conjunto de los gobiernos emanados del PRI, alineados desde el ámbito municipal, estatal y federal, generan resultados a favor de la sociedad.

POR ESO, ESTE 7 DE JUNIO

VOTA PRI

INSERCION PAGADA CANDIDATOS LOCALES DEL ESTADO DE JALISCO

VOTO 2015

Ejecutan a perredista en su casa de campaña

Matan en el Edomex a candidato del PRD

Advierte Navarrete que la entidad se está convirtiendo en un foco rojo

IGNACIO RAMÍREZ
Y SANDRA GARCÍA

VALLE DE CHALCO.- El candidato a diputado federal por el Distrito 32 del PRD, Miguel Ángel Luna Munguía, murió tras un atentado a balazos en su casa de campaña.

Según reportes oficiales, al menos tres sujetos ingresaron a las oficinas del candidato ubicadas en Avenida Tezozómoc, en la Colonia Xico Segunda Sección, alrededor de las 14:30 horas.

Los sujetos dispararon en por lo menos tres ocasiones para después salir corriendo.

"Arribaron varios sujetos quienes habrían disparado en su contra, provocándole una lesión en el tórax", informó la Procuraduría de Justicia estatal.

El candidato a Séptimo Regidor, Tonatiuh Gutiérrez, también fue lesionado, aunque al cierre de la edición no se había precisado la gravedad de sus heridas.

El perredista fue llevado aún con vida al Hospital General Fernando Quiroz, a menos de un kilómetro del lugar de los hechos, sin embargo, murió poco después.

Luna Munguía fue el tercer Alcalde perredista de Valle de Chalco entre 2003-2006, aunque luego se pasó al PRI, partido que representó como diputado federal.

En las elecciones de 2012 contendió nuevamente por la misma Alcaldía por el PRI, pero para el proceso electoral de este año regresó al Sol Azteca.

los Navarrete, dirigente nacional del PRD, aseguró que el homicidio hace que el Estado de México sea un foco rojo más de las elecciones.

"Si la delincuencia ha decidido ir sobre candidatos en campaña y en otras partes del País hay quienes han lanzado una ofensiva para impedir las elecciones, podríamos estar frente a un estado previo a la emergencia.

"Ha ocurrido un acontecimiento trágico que coloca al Estado de México en el mapa de riesgos del País al igual que está Tamaulipas, Jalisco, Michoacán, Guerrero y Oaxaca", remató Navarrete.

El líder del Sol Azteca aseguró que no cuenta con información de posibles amenazas que pudiera haber recibido Luna Munguía previo a su ejecución.

Especial

Después del ataque Miguel Ángel Luna fue trasladado al hospital, donde murió.

Navarrete también hizo un llamado al Gobierno federal para que el Gabinete de Seguridad acelere medidas de prevención en zonas donde hay violencia.

Por la noche, antes de iniciar la 38 sesión extraordinaria del Instituto Electoral del Estado de México (IEEM), el consejero presidente, Pedro Zamudio, pidió a los asistentes guardar un minuto de silencio por el asesinato del candidato.

OBITUARIO
GAYOSSO
CAPILLAS DEL CARMEN
Ana María Martínez García
María del Carmen Martín del Campo
Margarita Vidales Álvarez
Luis Manuel Rivera Coss y León
Adolfo Plascencia Ávila
CAPILLAS VALLARTA
Roberto Rodríguez González
María Irene Martínez Curiel
PARQUE FUNERAL COLONIAS
Soledad Mata Macedo
María Felícitas Larios Corona
florería GAYOSSO
Para mayor información y envío de flores llámenos al 01800 716 16 16
o consulte www.gayosso.com
140 AÑOS HONRANDO LA VIDA
La primera agencia funeraria en México

32 y su contrincante priista era su hermana Alma Lilia.

De gira en Ecatepec, Car-

Causa Navarrete declinación en Celaya

JORGE ESCALANTE

CELAYA.- El dirigente nacional del PRD, Carlos Navarrete provocó anoche que el candidato de su partido a la Alcaldía de Celaya, Juan Jesús Martínez García declinara a favor del abanderado panista Ramón Lemus Muñoz Ledo.

El sábado pasado en una reunión privada con miembros del Consejo Coordinador Empresarial, el líder perredista ventiló su deseo de que las elecciones las gane el candidato de la alianza PRI-PVEM-Panal, Fernando Bribiesca Sahagún, hijo de la ex Primera Dama Marta Sahagún e hijastro del ex Presidente Vicente Fox.

Carlos Navarrete expresó que Bribiesca Sahagún tiene capacidad de gestionar recursos a nivel federal, lo que no acontece con las administraciones panistas.

"Lo mejor que le puede pasar a Celaya es que Bribiesca sea presidente (municipal), porque a lo mejor recupera la capacidad de gestión federal que no han tenido los presidentes panistas, quiero ver que mi municipio prospere, a lo mejor la victoria del PRI con su coalición recupera cierta capacidad federal de inversión", señaló.

La reacción de Martínez García fue declinar a favor de Lemus Muñoz, aspirante del PAN a la Alcaldía.

En una rueda de prensa convocada de última hora, el perredista señaló que junto al panista realizó en las últimas horas, después de las declaraciones de Navarrete, un Plan Único de Gobierno.

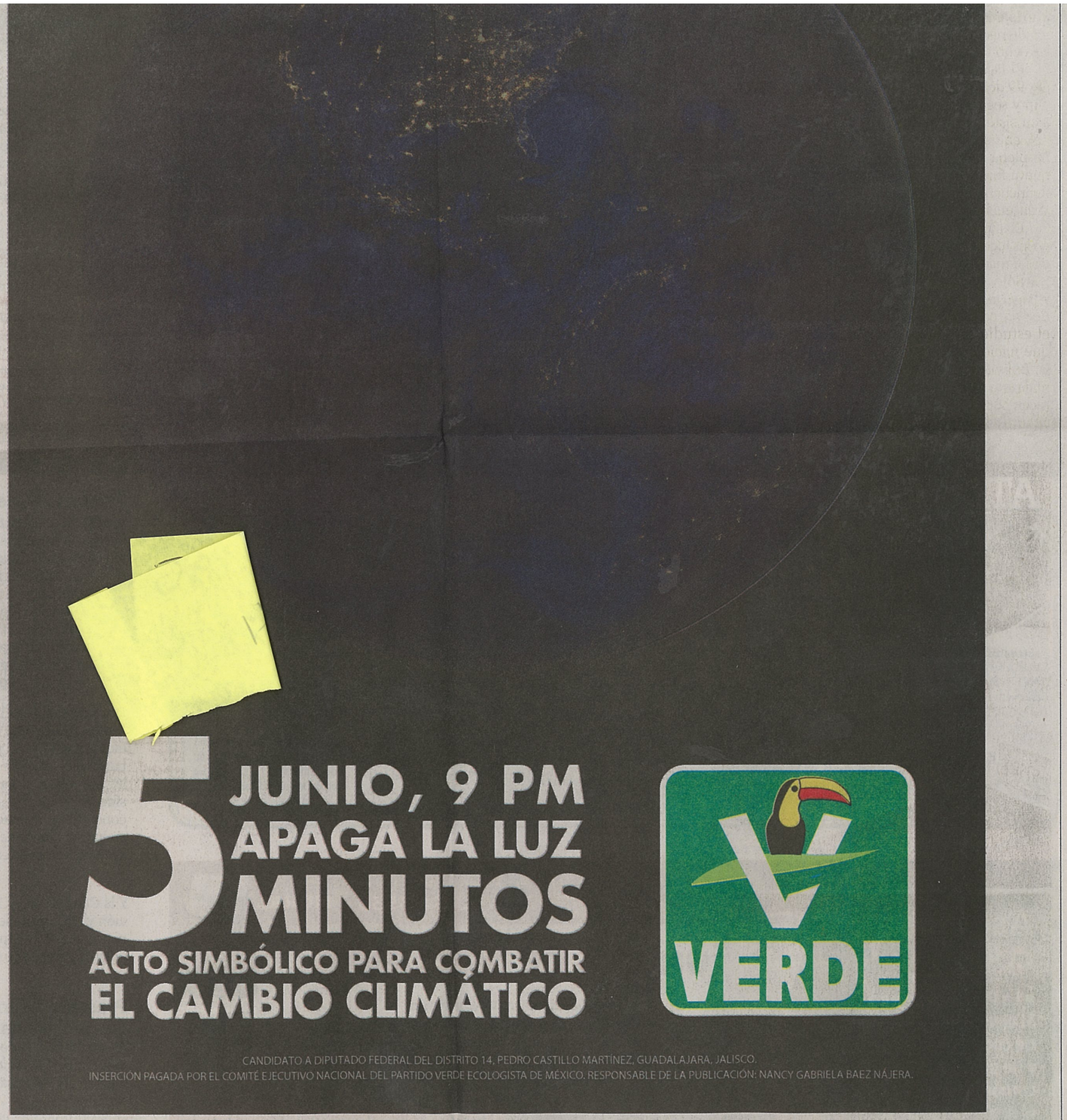

AFIRMA ANTÚNEZ

Jóvenes, imprescindibles para transformar a Michoacán

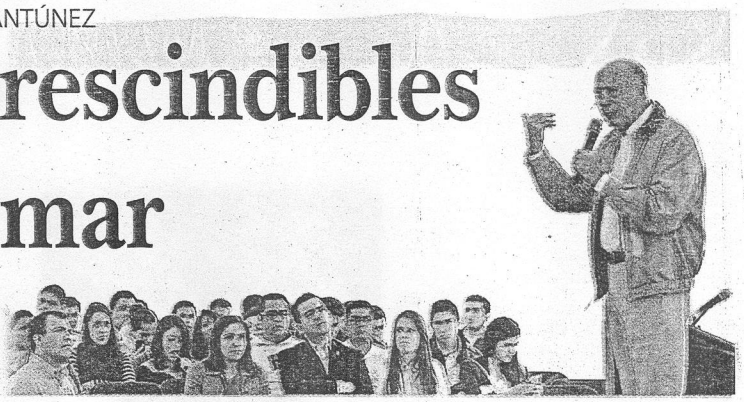

■ Buscará colaboración entre Gobierno del Estado y empresas para generar empleo

Con la finalidad de enfrentar el reto de generar más empleo, de que los jóvenes tengan más y mejores oportunidades y el de incentivar a la iniciativa privada de Michoacán, Manuel Antúnez Oviedo, candidato de Movimiento Ciudadano al Gobierno del Estado, señaló que el gobierno ciudadano que encabezará, impulsará un programa para que los jóvenes estudiantes puedan tener empleos de medio tiempo.

En exposición en el foro realizado en las instalaciones de la "Universidad Interamericana de Desarrollo" (UNID), Manuel Antúnez señaló que ésta es tan sólo una de las medidas que impulsará su gobierno para facilitar la integración de los jóvenes al crecimiento económico de Michoacán, y con esto favorecer la reactivación económica del Estado, así como la profesionalización de nuestros jóvenes estudiantes.

Explicó que el programa trata de impulsar que la Iniciativa Privada de la entidad, contrate por medio tiempo a los estudiantes de las universidades y tecnológicos de Michoacán, para ayudarles a estos, por un lado a tener experiencia laboral en sus respectivos ramos de estudio para que a su vez tengan un ingreso económico por su desempeño.

De esta forma, Manuel Antúnez dijo que en su gobierno se buscará fomentar esta colaboración entre Gobierno del Estado y las propias empresas para enfrentar el reto de generar fuentes de empleo para que los jóvenes michoacanos sigan estudiando y no tengan que emigrar a otras entidades.

Destacó por otro lado, que otro de los aspectos que se impulsarán en su gobierno, es que a partir de los ahorros generados por el riguroso plan de austeridad y el plan antiderroche, que se llevará a cabo para eliminar los gastos innecesarios, se podrán dar financiamientos a tasa cero para los jóvenes emprendedores del Estado.

Esto según lo dicho por el candidato de Movimiento Ciudadano, servirá para demostrarles con hechos a los jóvenes que se cree en ellos al otorgarles créditos, podrán aterrizar sus propias empresas pero además podrán ser generadores de empleos en sus respectivas localidades.

Antúnez Oviedo recordó que se contempla también un programa de intercambios universitarios con otras ciudades y países, para que los estudiantes tengan mayor experiencia al estar en contacto con proyectos y perspectivas distintas, desde otras partes del mundo.

Añadió, que quienes resulten beneficiados con estos programas de intercambios, tendrán el compromiso de llevar a cabo proyectos de desarrollo sustentable para Michoacán, los cuales se tendrán que llevar a cabo posterior a su regreso de los mismos.

Manuel Antúnez, dijo que contrario a los partidos tradicionales que sólo quieren a los jóvenes como carne de cañón para brigadas electorales en los semáforos, y sólo por el momento electoral, Movimiento Ciudadano y su plan de gobierno de Michoacán contempla a los jóvenes como partícipes imprescindibles de la transformación del Estado. (T)

A ESTOS PARTIDOS LES DA MIEDO COMPETIR CONTRA EL VERDE

PRD PAN morena

Estos tres partidos políticos ruegan al INE para que le quite el registro al PARTIDO VERDE y no pueda participar en las próximas elecciones.

Su argumento es que no fue correcto que nosotros los diputados del Verde hayamos pagado informes de trabajo en televisión, donde señalamos que cumplimos las propuestas que hicimos en el 2012:

1. Vales de Medicinas
2. No a las cuotas escolares obligatorias
3. Circos sin animales
4. Cadena perpetua a secuestradores
5. El que contamina paga y repara el daño

Para ellos esto es tan grave, como para que el Partido Verde desaparezca.

Nosotros decimos que lo grave es que ellos no cumplan sus promesas de campaña y que no gasten el dinero que les da la Cámara de Diputados para difundir su trabajo, porque creemos que se lo roban.

La verdad es que les da miedo competir contra EL VERDE en la próxima elección y aunque no les guste...

VAMOS A LLEGAR MÁS FUERTES QUE NUNCA

ATENTAMENTE

LXII LEGISLATURA CÁMARA DE DIPUTADOS

Dip. Arturo Escobar y Vega
Dip. Carlos Octavio Castellanos Mijares
Dip. Ernesto Núñez Aguilar
Dip. Javier Orozco Gómez
Dip. Rosa Elba Pérez Hernández
Dip. Ana Lilia Garza Cadena
Dip. Enrique Aubry de Castro Palomino
Dip. Gabriela Medrano Galindo
Dip. Martha Edith Vital Vera
Dip. Rubén Acosta Montoya

INSERCIÓN PAGADA.

Responsable de la publicación Sergio Alarcón Hernández

Descarta Gobernador que encuentren ilícitos

Autorizó el SAT rebajas.- Padrés

Acusa a Beltrones de estar detrás de campaña de desprestigio

LAURA CARRILLO

MÉXICO.- El Gobernador de Sonora, Guillermo Padrés, aseguró que las auditorías y las rebajas fiscales que hace su Administración cuentan con el visto bueno del SAT.

EL NORTE publicó el viernes que, de acuerdo con ex auditores de Sonora que participaron en el proceso, 55 empresas de aquella entidad se beneficiaron por falsas auditorías de parte de autoridades sonorenses para pagar menos impuestos.

En entrevista, Padrés dijo que todo es falso y que refleja la intención del Gobierno federal y en particular del ex Gobernador de la entidad, Manlio Fabio Beltrones, de meterse en el proceso electoral.

"Ellos, el SAT, traen su propia lista de contribuyentes a auditar y el Estado sugiere otras empresas. Pero yo no puedo iniciar una auditoría, se hace hasta que el SAT lo quiere", explicó Padrés.

"Y cuando se termina se le muestra al SAT lo que se encontró y ellos la revisan y nos dan su visto bueno".

Cada año, detalló, el SAT hace entre 25 y 50 revisiones a las auditorías practicadas por Sonora y hace cuatro meses, en febrero, pidieron expedientes para hacer 400 revisiones.

Esta revisión, insistió, tiene que ver con el proceso electoral.

El Gobernador aseguró que su Administración ha sido transparente y que no se van a encontrar actos de corrupción.

Padrés señaló a Beltrones, actual coordinador de la bancada del PRI en la Cámara de Diputados, de estar detrás de la campaña para desprestigiarlo.

Las actuales posesiones de él y su familia, explicó, en gran parte son el resultado de herencias porque siempre se han dedicado a la actividad ganadera.

Su casa, en la cual tiene anexa una empresa de crianza de caballos, era un predio rentado hasta hace poco.

"El año pasado o antepasado, no lo recuerdo, vendí mi casa en Valle Bonito y con eso y con un crédito de Bancomer por 5 millones de pesos compré ese predio", expuso.

Sin embargo, dijo no recordar cuánto vale su propiedad.

Guillermo Padrés
Gobernador de Sonora

Juan Ignacio Ortega

"Ellos, el SAT, traen su propia lista de contribuyentes a auditar y el Estado sugiere otras empresas. Pero yo no puedo iniciar una auditoría, se hace hasta que el SAT lo quiere".

Hay 267 mil mexicanos en esclavitud

ELÍAS CAMHAJI

MÉXICO.- El caso de la joven que fue esclavizada dos años en una tintorería en la Delegación Tlalpan es la punta del iceberg de un problema mucho más profundo en México, advierten expertos.

En el País existen 266 mil 900 trabajadores en condiciones de esclavitud, reporta el último Índice Global de Esclavitud, elaborado por la Walk Free Foundation de Estados Unidos.

México es la nación de América con más personas viviendo bajo esta condición y, a nivel mundial, ocupa el lugar 18, señala el estudio hecho con cifras de 2014.

"México no ha hecho lo suficiente para combatir la trata de personas (...) No tiene más de 200 sentencias a nivel nacional y eso también influye para que sea atractivo para quien se dedica a la explotación", señaló Héctor Pérez Rivera, coordinador de la Clínica de Interés Público contra la Trata de Personas del ITAM.

INTERNACIONAL

Enrique Lomas

Barrida anticorrupción

■ **CHIHUAHUA.** Miembros del Movimiento Chihuahuense Unión Ciudadana barrieron ayer las aceras del Palacio de Gobierno estatal y acusaron al Gobernador César Duarte de enriquecimiento ilícito. Enrique Lomas

LXII LEGISLATURA
CÁMARA DE DIPUTADOS

VERDE

LEGISLADORES VERDES BUSCARÁN CAMBIAR ACTUAL MODELO DE COMUNICACIÓN POLÍTICA DE PROHIBICIONES POR UNO DE LIBERTADES

Esta semana, los legisladores federales del Partido Verde presentaremos una iniciativa de ley para terminar con el actual modelo de comunicación política que impera en México, toda vez que se encuentra repleto de prohibiciones para que la información fluya libremente y solo ha dado pie a inadmisibles actos de censura.

Censura:

Los legisladores del Partido Verde hemos sido objeto de censura con las resoluciones de las autoridades electorales mexicanas, pues nos han prohibido difundir nuestros informes, nos han prohibido la utilización de palabras, conceptos o ideas y se ha multado reiteradamente al Partido Verde, nuestro partido, como resultado de un ejercicio de rendición de cuentas por parte de los Diputados y Senadores.

Es un contrasentido a cualquier idea de rendición de cuentas, que se sancione a un partido político y a sus legisladores, por informar a la ciudadanía el resultado de las ofertas de campaña por las que fueron electos.

En el 2007, los legisladores federales del Verde votaron en contra de la reforma que impuso a los mexicanos este absurdo modelo de comunicación prohibitivo y de censura.

Por ello, presentaremos una iniciativa de reformas a la ley para regresarle a México un modelo de comunicación electoral que garantice la libertad de expresión, la transparencia y una rendición de cuentas efectiva a través de la presentación de informes de servidores públicos.

Necesitamos regresar a un modelo de comunicación política que -bajo el esquema de financiamiento público y privado vigente- privilegie la libertad de expresión. Basta de censura en Informes; basta de sobre-regular Medios (electrónicos e impresos); basta de investigar con procedimientos sancionadores a comunicadores; basta de investigar inserciones en prensa; y, basta de auditar hasta los eventos deportivos. Acabemos con el actual sistema inquisitorio y privilegiemos un régimen de libertades y rendición de cuentas.

Esta reforma permitiría a los servidores públicos y partidos políticos informar libremente a la sociedad, en todos los medios de comunicación, incluyendo la radio y la televisión, de sus resultados y propuestas. Esto con los recursos con que lícitamente cuenten los servidores públicos o los partidos políticos, según sea el caso.

Con dicha reforma, también nos proponemos terminar con la espotización que se impuso arbitrariamente con millones de absurdos promocionales.

ATENTAMENTE
Dip. Arturo Escobar y Vega
Dip. Ana Lilia Garza Cadena
Dip. Carlos Octavio Castellanos Mijares
Dip. Enrique Aubry de Castro Palomino
Dip. Ernesto Nuñez Aguilar
Dip. Gabriela Medrano Galindo
Dip. Javier Orozco Gómez
Dip. Martha Edith Vital Vera
Dip. Rosa Elba Pérez Hernández
Dip. Rubén Acosta Montoya

Responsable de la publicación Sergio Alarcón Hernández

INSERCIÓN PAGADA.

"Tienen miedo de mandar a sus directivos a México"

Empresarios piden un alto a la corrupción y la impunidad

Esther Herrera/**Monterrey**

Los empresarios Eugenio Clariond, Gustavo de la Garza y Fernando Maiz, expresaron un ya basta a la corrupción e impunidad que ha permeado no sólo a nivel federal sino en los estados y municipios; pues, dijeron, aún impera la incertidumbre jurídica, la falta de Estado de derecho y la inseguridad.

En el panel Reflexión empresarial para reconstruir el momento de México, en el Foro Internacional del IMEF 2015, los empresarios coincidieron en que el factor corrupción afecta el desempeño de las empresas y el flujo de inversión.

"Hay un nubarrón de desconfianza que está sobre todo el país y que la verdad ha sobrepasado todos los límites de cinismo, de desvergüenza y de *raterismo*.

"Desafortunadamente hemos tenido una actitud pasiva, de solamente quejarnos, hacer chistes, bromear a través de los móviles y redes sociales, pero no hemos tomado una actitud realmente fuerte", indicó Gustavo de la Garza, presidente del grupo Marcatel.

Eugenio Clariond Reyes-Retana afirmó que hoy en día todos roban y esto es la causa verdadera de la inseguridad, ocasionando un gran daño al país.

"Las inversiones que no vienen, yo soy consejero de varias empresas de Estados Unidos y tienen miedo de mandar a sus directivos a México".

El presidente del Grupo Cuprum aseguró que la corrupción y los llamados *moches* entre constructoras se han generalizado, además de que ya no les da vergüenza.

Fernando Maiz Garza, presidente del Consejo Cívico, señaló que hoy más que nunca no hay que dejar solos a los gobernantes y sostuvo que el sistema judicial y penal es una de las reformas más importantes de los últimos años.

Consideró que el sistema acusatorio en México es un tema que hay que ponerle mucha atención hay que recordar que se tienen más de 200 mil personas en la cárcel y más del 60 por ciento no han tenido su proceso, ahí hay un problema de justicia social, un problema de humanismo, donde México tiene mucho que reflexionar, dijo el dirigente empresarial.

"Para mí los penales es una gran gran tragedia y un gran reto para México", añadió el dirigente del Consejo Cívico. M

PODER JUDICIAL DEL
ESTADO DE NUEVO LEÓN
JUZGADO SEXTO DE
JURISDICCIÓN CONCURRENTE
DEL PRIMER DISTRITO JUDICIAL
MONTERREY, N. L.

EDICTO

PODER JUDICIAL DEL ESTADO DE NUEVO LEÓN JUZGADO SEXTO DE JURISDICCIÓN CONCURRENTE EDICTO DEL PRIMER DISTRITO JUDICIAL AL C. CUAUHTÉMOC ANTONIO RAMÍREZ VOGEL con domicilio MONTERREY, N.L. desconocido. En fecha 14 de Noviembre del año 2012 se radico en este Juzgado Sexto de Jurisdicción Concurrente el expediente judicial número 932/2012 relativo al Juicio Ordinario Mercantil promovido por FRANCISCO SERGIO JIMÉNEZ ESCOBAR, por sus propios derechos, así como con el carácter de accionista de la persona moral denominada RECREACIONES DE HABILIDAD Y DESTREZA S.A. DE C.V. en contra de ARTURO IGNACIO CARDONA CALDERÓN, RECREACIONES DE HABILIDAD Y DESTREZA S.A. DE C.V., ANTONIO ORLANDO BALDERAS MARTINEZ, CUAUHTÉMOC ANTONIO RAMIREZ VOGEL, JESÚS ANDRES GONZÁLEZ GONZÁLEZ y RICARDO EFRAIN VARGAS GÜEMES Titular de la Notaria Pública Número 35 con ejercicio en el Primer Distrito Registral del Estado de Nuevo León, admitiéndose a trámite la demanda a través de resolución de fecha 6 de Marzo del año 2013 emitida por la Décimo Quinta Sala Unitaria Civil del Tribunal Superior de Justicia en virtud del Recurso de Apelación interpuesto por la parte actora del procedimiento el C. FRANCISCO SERGIO JIMEÑEZ ESCOBAR en contra del auto de fecha 14 de Noviembre del año 2012 en el cual esta Autoridad desecho la admisión de la demanda. En consecuencia, por medio de la resolución de fecha 6 de Marzo del año 2013 en la cual revoca el auto de fecha 14 de Noviembre del año 2012 en donde se admite la demanda se ordena por medio de las copias simples de la demanda y documentos acompañados, debidamente sellados y requisitados por la secretaría de ese juzgado Sexto de Jurisdicción Concurrente, correr traslado de ley a la parte reo, emplazándola conforme a los requisitos señalados en la ley, a fin de que dentro del término de 15 quince días ocurra a producir su contestación, si para ello tuvieren excepciones legales que hacer valer. Acto continúo, en fecha 06-seis de abril del año 2015 se ordenó emplazar al demandado CUAUHTÉMOC ANTONIO RAMIREZ VOGEL, en la forma y términos previstos por la resolución de admisión de fecha 6 seis de Marzo del año 2013 dos mil trece dictado por la Décimo Quinta Sala Unitaria Civil del Tribunal Superior de Justicia, así como el auto de fecha 29 veintinueve de Mayo del año 2013 dos mil trece, dictado por esta Autoridad. por medio de Edictos que se deberán de publicar por 3 tres veces consecutivas en el periódico de circulación nacional Reforma, así como en el periódico local El Norte o Milenio Diario o El Porvenir o El Horizonte, a elección del promovente, quedando en la Secretaría de este Juzgado a disposición del reo CUAUHTÉMOC ANTONIO RAMÍREZ VOGEL, copias de la demanda y documentos adjuntos a la misma para su debida instrucción; debiéndosele prevenir además al referido demandado para que dentro del plazo a que hace alusión los autos señalados, designe domicilio para oír y recibir notificaciones en esta Ciudad de Monterrey, Nuevo León, apercibiéndole de que en caso de no hacerlo así, las subsecuentes notificaciones de carácter personal se les harán por medio de las reglas de las notificaciones no personales, conforme lo establece el artículo 1069 del Código de Comercio aplicable, es decir, por medio de Boletín Judicial. En la inteligencia de que la notificación hecha de esta manera surtirá sus efectos en la forma y términos previstos por los numerales 1070 y 1075 del Código de Comercio en consulta.Doy Fe.- Monterrey, Nuevo León a 21 de Abril del año 2015.-

EL C. SECRETARIO DEL JUZGADO SEXTO DE JURISDICCION CONCURRENTE DEL PRIMER DISTRITO JUDICIAL DEL ESTADO

LIC. ANTONIO FILIBERTO VEGA PÉREZ

INSERCION PAGADA POR EL SOLICITANTE

Edicto No 82642

A las 11:00 once horas del día 29 veintinueve de mayo del año 2015 dos mil quince, en el local de este Juzgado Segundo Mixto de lo Civil y Familiar del Quinto Distrito Judicial del Estado, con residencia en la ciudad de Cadereyta Jiménez, Nuevo León, dentro de los autos del expediente judicial número 527/2013 relativo al JUICIO ORDINARIO CIVIL promovido por ILEANA DE LUCA CORONADO en su carácter de apoderado general para pleitos y cobranzas del INSTITUTO DEL FONDO NACIONAL DE LA VIVIENDA PARA LOS TRABAJADORES, en contra de RAUL MORENO RAMIREZ, se ordenó sacar a remate en publica subasta y Primera Almoneda el bien inmueble otorgado en garantía hipotecaria en primer lugar y grado dentro del contrato base de la acción consistente en: "LOTE DE TERRENO MARCADO CON EL NÚMERO 9 NUEVE DE LA MANZANA NÚMERO 35 TREINTA Y CINCO, (CATASTRALMENTE MANZANA NUMERO 35.- TREINTA Y CINCO), DEL FRACCIONAMIENTO VILLA DE SAN FRANCISCO, UBICADO EN EL MUNICIPIO DE JUÁREZ, NUEVO LEÓN EL CUAL TIENE UNA SUPERFICIE TOTAL DE 90.00 M2. NOVENTA METROS CUADRADOS Y LAS SIGUIENTES MEDIDAS Y COLINDANCIAS: AL NORTE MIDE 06.00-SEIS METROS Y COLINDA CON LA CALLE SANTA ELENA; AL ESTE MIDE 15.00-QUINCE METROS Y COLINDA CON EL LOTE NÚMERO 10-DIEZ; AL SUR MIDE 6.00-SEIS METROS Y COLINDA CON LÍMITE DE FRACCIONAMIENTO; AL OESTE MIDE 15.00-QUINCE METROS Y COLINDA CON EL LOTE NÚMERO 8-OCHO. LA MANZANA SE ENCUENTRA CIRCUNDADA POR LAS SIGUIENTES CALLES: AL NORTE CON LA CALLE SANTA ELENA; AL SUR, CON LIMITE DE FRACCIONAMIENTO; AL ESTE, CON LÍMITE DE FRACCIONAMIENTO Y AL NOROESTE CON LA CALLE SAN FRANCISCO SOLANO. DICHO INMUEBLE TIENE COMO MEJORAS LA FINCA MARCADA CON EL NÚMERO 416 CUATROCIENTOS DIECISÉIS, DE LA CALLE SANTA ELENA, EN EL CITADO FRACCIONAMIENTO" y cuyos datos de registro son: INSCRIPCION NÚMERO 8758, VOLUMEN 79, LIBRO 88, SECCIÓN PROPIEDAD, UNIDAD JUÁREZ, N.L., DE FECHA 15 DE SEPTIEMBRE DEL AÑO 2006. Al efecto, convóquese a los postores a la citada audiencia mediante edictos que deberán publicarse por 02-dos veces una cada tres días, en el Boletín Judicial, en la tabla de avisos de este juzgado, así como en el periódico Milenio Diario que se edita en la capital del Estado. En la inteligencia de que el primero de los anuncios habrá de publicarse el primer día del citado plazo y el segundo al tercer día siguiente, la almoneda que se ordena tendra como base para el remate de la cantidad de $231,000.00 (doscientos treinta y un mil pesos 00/100 Moneda Nacional) correspondiente al valor parcial arrojado por los avalúos rendidos en juicio, siendo la postura legal la cantidad de $154,000.00 (ciento cincuenta y cuatro mil pesos 00/100 Moneda Nacional), correspondiente a las dos terceras partes de la cantidad anteriormente mencionada. Haciendo del conocimiento que a los interesados les proporcionara mayor información en la secretaría de este juzgado, debiendo exhibir los postores interesados en participar en el remate un certificado de depósito que ampare el 10% diez por ciento de la suma que sirve como base para el remate.

SECRETARIO DEL JUZGADO SEGUNDO MIXTO DE LO CIVIL Y FAMILIAR DEL QUINTO DISTRITO JUDICIAL DEL ESTADO

LICENCIADO PEDRO MORONES

INSERCION PAGADA POR EL SOLICITANTE

A ESTOS PARTIDOS LES DA MIEDO COMPETIR CONTRA EL VERDE

PRD PAN morena

Estos tres partidos políticos ruegan al INE para que le quite el registro al **PARTIDO VERDE** y no pueda participar en las próximas elecciones.

Su argumento es que no fue correcto que nosotros los diputados del Verde hayamos pagado informes de trabajo en televisión, donde señalamos que cumplimos las propuestas que hicimos en el 2012:

1. Vales de Medicinas
2. No a las cuotas escolares obligatorias
3. Circos sin animales
4. Cadena perpetua a secuestradores
5. El que contamina paga y repara el daño

Para ellos esto es tan grave, como para que el Partido Verde desaparezca.

Nosotros decimos que lo grave es que ellos no cumplan sus promesas de campaña y que no gasten el dinero que les da la Cámara de Diputados para difundir su trabajo, porque creemos que se lo roban.

La verdad es que les da miedo competir contra **EL VERDE** en la próxima elección y aunque no les guste...

VAMOS A LLEGAR MÁS FUERTES QUE NUNCA

ATENTAMENTE

LXII Legislatura Cámara de Diputados

Dip. Arturo Escobar y Vega
Dip. Carlos Octavio Castellanos Mijares
Dip. Ernesto Núñez Aguilar
Dip. Javier Orozco Gómez
Dip. Rosa Elba Pérez Hernández
Dip. Ana Lilia Garza Cadena
Dip. Enrique Aubry de Castro Palomino
Dip. Gabriela Medrano Galindo
Dip. Martha Edith Vital Vera
Dip. Rubén Acosta Montoya

INSERCIÓN PAGADA.

Responsable de la publicación Sergio Alarcón Hernández

Podrían ser consideradas como autofinanciamiento

Validarían colectas de independientes

Dejan consejeros sin precisar las aportaciones en efectivo

JOSÉ DAVID ESTRADA

MÉXICO.- Las colectas que hace Jaime Rodríguez "El Bronco", candidato independiente al Gobierno de Nuevo León, durante sus mítines podrían ser validadas por el Instituto Nacional Electoral (INE) como una actividad de autofinanciamiento.

La colecta no estaría sujeta a los lineamientos aprobados recientemente por este organismo referentes a las aportaciones en efectivo.

En el glosario de términos de los Lineamientos aprobados en la sesión extraordinaria de este 20 de mayo, se establece que el financiamiento privado es aquel que los sujetos obligados obtienen por aportaciones en efectivo, en especie o por autofinanciamiento.

Las actividades de autofinanciamiento no están definidas claramente en las leyes electorales y únicamente se especifican algunas posibilidades en el artículo 66 de la Ley General de Partidos Políticos.

Dicho artículo señala que los partidos no pagarán impuestos por la realización de rifas y sorteos, que cuenten con autorización legal; y ferias, festivales u otros eventos que tengan por objeto allegarse de recursos para el cumplimientos de sus fines.

El Consejo General del INE aprobó este miércoles los Lineamientos que establecen las reglas para las aportaciones de carácter privado realizadas a los aspirantes y candidatos independientes.

En estos reglamentos se incluyó un artículo 4 que define siete conceptos, entre los que figura el financiamiento privado para candidatos independientes.

Además, los Lineamientos señalan que serán las autoridades locales electorales las que definirán el tope de financiamiento que podrán recibir los candidatos independientes, de acuerdo con lo que digan sus leyes locales, o en caso de que éstas no lo señalen claramente, de acuerdo con el artículo 399 de la Ley General de Instituciones y Procedimientos Electorales.

RELAJAN RESTRICCIONES

La Comisión de Fiscalización del INE aprobó este martes lineamientos para permitir operaciones en efectivo a candidatos en municipios donde no haya un banco a 20 kilómetros de distancia.

Esta decisión se suma a los lineamientos aprobados el miércoles por el Consejo General que permiten aportaciones en efectivo que no superen los 90 días de salario mínimo.

El consejero Ciro Murayama consideró un error abrir espacios para que entre dinero difícil de rastrear a las campañas.

Se lava las manos Edil de Naucalpan

NORMA GARCÍA

MÉXICO.- La Alcaldesa de Naucalpan, Claudia Oyoque, se deslindó de la entrega de dinero a vecinos por parte del PRI, que se realizó el miércoles en la Presidencia Municipal.

Sin embargo, según testimonio de Susana Rodríguez, representante vecinal de Lomas de San Agustín, fue la Alcaldesa quien convocó a los presidentes de los Consejos de Participación Ciudadana (Copaci) a una reunión para hablar de sus logros al frente de la administración.

Tras el discurso, indicó Rodríguez, la funcionaria pidió a los colonos que permanecieran sentados, pues alguien los iba a saludar.

Al salir la Alcaldesa del salón Madero, llegaron Fabián Gómez, líder del PRI municipal; Gustavo Parra, hermano del candidato a la Alcaldía; y ex funcionarios municipales, quienes repartieron sobres con 3 mil pesos, a cambio de su apoyo en los próximos comicios.

Durante la sesión de Cabildo celebrada ayer, Oyoque dijo que se reunió con los vecinos sólo para hablar de su trabajo.

Y postergan publicación de gastos en línea

JOSÉ DAVID ESTRADA

MÉXICO.- El Instituto Nacional Electoral (INE) no permitirá que terceras personas conozcan en tiempo real cómo están gastando los candidatos sus recursos de campaña.

Benito Nacif, presidente de la Comisión de Fiscalización del INE reconoció que el módulo de transparencia del sistema de fiscalización en línea no se pondrá en marcha durante la actual campaña electoral y que, en todo caso, será un elemento que podrá estar disponible para futuras elecciones.

"Entiendo que está en proceso de liberalización de acuerdo con el programa de trabajo de la unidad. Sí tendremos un módulo de transparencia, se libera a finales de junio, hasta entonces", comentó Nacif.

"Me temo que no será en tiempo real, eso ocurrirá para procesos ulteriores".

La reforma electoral de febrero de 2014 le otorgó al INE la facultad de fiscalizar las elecciones del País y la obligación de crear un sistema en línea para la revisión de los gastos de campaña y de los partidos.

Para cumplir esta obligación, el INE firmó en septiembre pasado un contrato con la empresa Scytl, la cual se había comprometido a incluir el módulo de transparencia.

A ESTOS PARTIDOS LES DA MIEDO
COMPETIR CONTRA EL VERDE

PRD PAN morena

Estos tres partidos políticos ruegan al INE para que le quite el registro al **PARTIDO VERDE** y no pueda participar en las próximas elecciones.

Su argumento es que no fue correcto que nosotros los diputados del Verde hayamos pagado informes de trabajo en televisión, donde señalamos que cumplimos las propuestas que hicimos en el 2012:

1. Vales de Medicinas
2. No a las cuotas escolares obligatorias
3. Circos sin animales
4. Cadena perpetua a secuestradores
5. El que contamina paga y repara el daño

Para ellos esto es tan grave, como para que el Partido Verde desaparezca.

Nosotros decimos que lo grave es que ellos no cumplan sus promesas de campaña y que no gasten el dinero que les da la Cámara de Diputados para difundir su trabajo, porque creemos que se lo roban.

La verdad es que les da miedo competir contra EL VERDE en la próxima elección y aunque no les guste...

VAMOS A LLEGAR
MÁS FUERTES QUE NUNCA

ATENTAMENTE

LXII Legislatura Cámara de Diputados

Dip. Arturo Escobar y Vega
Dip. Carlos Octavio Castellanos Mijares
Dip. Ernesto Núñez Aguilar
Dip. Javier Orozco Gómez
Dip. Rosa Elba Pérez Hernández
Dip. Ana Lilia Garza Cadena
Dip. Enrique Aubry de Castro Palomino
Dip. Gabriela Medrano Galindo
Dip. Martha Edith Vital Vera
Dip. Rubén Acosta Montoya

Responsable de la publicación Sergio Alarcón Hernández

INSERCIÓN PAGADA

El candidato panista celebra el día de las Madres en el distrito 10

Frenar migración, reto de Miguel Ángel Huepa

El candidato por el Partido Acción Nacional, Miguel Ángel Huepa, festejó durante el fin de semana el día de las madres, acompañado de su esposa Liliana Castillo.

El candidato se comprometió con las madres del distrito 10 a generar oportunidades para que sus hijos y esposos no tengan que migrar a otros países.

Miguel Ángel Huepa, quien actualmente se encuentra en la contienda electoral por el distrito 10, visitó el municipio de Tlaltenango, donde desde hace más de un año, como diputado local, hoy con licencia, ha trabajado de la mano con el ayuntamiento municipal, para gestionar el Centro de Salud de Servicios Ampliados (Cessa), de igual manera resaltó, que como parte de su propuesta se gestionaran recursos para la educación, el campo e infraestructura.

"El día de hoy vamos a impulsar Tlaltenango y a generar condiciones para que los jóvenes no se tengan que ir del otro lado en busca de oportunidades".

El llamado

Miguel Huepa exhortó a las madres de la comunidad a votar por el PAN este 7 de junio, "para así continuar con la transformación que está viviendo el municipio".

PRI
Transformando a México

El Comité Directivo Estatal del Partido Revolucionario Institucional extiende una cordial y sincera felicitación a **INTOLERANCIA DIARIO** por su XIV Aniversario.

Reconocemos a Enrique Núñez Quiroz, Director General; Cirilo Ramos Salas, Director Editorial; así como a todo el equipo de editores, reporteros, columnistas y trabajadores su compromiso con la sociedad y valentía para informar con la verdad pese a cualquier adversidad.

Enhorabuena

Ana Isabel Allende Cano — Presidenta del CDE

Víctor Gabriel Chedraui — Secretario General del CDE

INSERCIÓN PAGADA POR EL CDE PRI-PUEBLA

Parabólica

Fernando Maldonado

@FerMaldonadoMX

Míster siniestro se queda

No es metáfora cuando el rudo operador del morenovallismo, Eukid Castañón Herrera, dice a sus interlocutores una y otra vez que se queda en el Congreso de Puebla.

Y no lo es porque en realidad no irá a San Lázaro como candidato a diputado plurinominal por la cuarta circunscripción. Su lugar será ocupado por quien ahora es su suplente, Cabalán Macari Álvaro, el amigo de las juventudes del mandatario poblano.

La decisión habría sido tomada la víspera del regreso de Rafael Moreno Valle del World Economic Forum, celebrado en la Riviera Maya el jueves 7 de mayo, justo el día que los partidos políticos tenían como plazo para realizar sustituciones en las fórmulas de candidatos a diputados por la vía del voto.

Sin embargo, según la Ley General de Procedimientos e Instituciones Electorales, los candidatos que no aparecen en la boleta podrán ser sustituidos hasta un día antes de la elección, el seis de junio toda vez que los plurinominales no aparecen en la boleta.

Cercanos al gobernador de Puebla se preguntan con insistencia si Mister Siniestro habrá cometido algún pecadillo en la Ciudad de México que orilló a que su cabeza rodara sin posibilidad alguna para formar parte de la estratégica XLIII legislatura federal.

Dicen los conocedores que su nombre "no transitó" y bajo el argumento de que "sus habilidades" son necesarias en el escenario local, se queda.

Quien encabeza el ala dura del gobierno, el brazo ejecutor del mandatario, el que habla al oído para alimentar el clima de odio y la polarización política en la Puebla de la alternancia; el mismo que ordena y manda en la Comisión Inspectora, la Procuraduría General de Justicia o lo mismo en el Congreso de la Unión y en la Benemérita Universidad Autónoma de Puebla se quedó sin diputación federal.

Ya podrán comenzar a preocuparse opositores al régimen en el escenario local. Desde los inofensivos grafiteros o presidentes municipales de oposición; los correligionarios en rebeldía, o todo aquél que mueva a sospecha de rebelión política.

En el sótano...

1.- Uno de los cercanos al gobernador que debe comenzar a perder la paciencia es el coordinador del grupo legislativo del PAN, Jorge Aguilar Chedraui a quien siempre mantuvo acotado Castañón Herrera frente al resto de los diputados, y no solo los panistas.

2.- Enviados del CEN del PRI para medir escenarios de riesgo concluyeron que de los 16 candidatos a diputados federales existen solo dos con niveles competitivos por mérito propio. Se trata de Víctor Giorgana por el XII de la capital y Alejandro Armenta Mier, por el VII de Tepeaca.

3.- Los fiascos de la campaña para el Movimiento Ciudadano son el del Distrito XII, con Salvador Calva Morales y por el V de San Martín Texmelucan, Noé Peñaloza Hernández, un priista que se fue al Panal, buscó al PT y terminó en el partido naranja. No dan una.

A ESTOS PARTIDOS LES DA MIEDO COMPETIR CONTRA EL VERDE

PRD PAN morena

Estos tres partidos políticos ruegan al INE para que le quite el registro al **PARTIDO VERDE** y no pueda participar en las próximas elecciones.

Su argumento es que no fue correcto que nosotros los diputados del Verde hayamos pagado informes de trabajo en televisión, donde señalamos que cumplimos las propuestas que hicimos en el 2012:

1. Vales de Medicinas
2. No a las cuotas escolares obligatorias
3. Circos sin animales
4. Cadena perpetua a secuestradores
5. El que contamina paga y repara el daño

Para ellos esto es tan grave, como para que el Partido Verde desaparezca.

Nosotros decimos que lo grave es que ellos no cumplan sus promesas de campaña y que no gasten el dinero que les da la Cámara de Diputados para difundir su trabajo, porque creemos que se lo roban.

La verdad es que les da miedo competir contra EL VERDE en la próxima elección y aunque no les guste...

VAMOS A LLEGAR MÁS FUERTES QUE NUNCA

ATENTAMENTE

Dip. Arturo Escobar y Vega
Dip. Carlos Octavio Castellanos Mijares
Dip. Ernesto Núñez Aguilar
Dip. Javier Orozco Gómez
Dip. Rosa Elba Pérez Hernández
Dip. Ana Lilia Garza Cadena
Dip. Enrique Aubry de Castro Palomino
Dip. Gabriela Medrano Galindo
Dip. Martha Edith Vital Vera
Dip. Rubén Acosta Montoya

Responsable de la publicación Sergio Alarcón Hernández

INSERCIÓN PAGADA

Transformando a México

A LA OPINIÓN PÚBLICA:

Transformando a México
Puebla

Ante la próxima jornada electoral del 7 de junio, los Senadores, Diputados Federales y Diputados Locales del Partido Revolucionario Institucional de Puebla, manifestamos lo siguiente:

El desarrollo de los procesos electorales es un logro de la democracia mexicana, a la cual el PRI ha aportado más que ningún otro partido político; en la aprobación de las leyes, la formación de instituciones y el desarrollo de las mismas en México.

El voto en nuestro país es un derecho que se debe ejercer de manera libre, secreta, directa, y que exprese la voluntad ciudadana.

A esa voluntad todas las instituciones y autoridades, debemos responder de manera plena para garantizar y respetar la esencia de la democracia: **un ciudadano, un voto**.

Nos preocupa el clima que se vive en nuestro estado, el cual se ha enrarecido por el lamentable asesinato de nuestro compañero Salvador Méndez Morales, regidor y coordinador de campaña en el municipio de Chignahuapan, perteneciente al Distrito 2 con cabecera en Zacatlán, Puebla.

A nadie favorece el clima de inseguridad.

Junto a la demanda de esclarecer este hecho tan lamentable, exigimos que se garanticen las condiciones de seguridad y tranquilidad, para que los ciudadanos ejerzan, en las condiciones básicas, su derecho a elegir a sus próximos representantes en la Cámara de Diputados.

La jornada electoral debe ser un espacio democrático, transparente, equitativo y que privilegie el respeto a la voluntad **ciudadana.**

Que el voto libre sea la fuerza que rompa el temor, los abusos y las dudas, por el bien de Puebla y sus familias.

¡Por el bien de México!

Atentamente

SENADORES

Blanca Alcalá Ruiz
Ricardo Urzúa Rivera
Ma. Lucero Saldaña Pérez

DIPUTADOS FEDERALES

Carlos Sánchez Romero
Ana Isabel Allende Cano
Enrique Doger Guerrero

Soraya Córdova Moran
Lisandro Arístides Campos Córdova
Javier López Zavala

Guadalupe Vargas Vargas
José Luis Márquez Martínez
Víctor Emmanuel Díaz Palacios

Jesús Morales Flores
María del Rocío García Olmedo
Ma. del Carmen García de la Cadena Romero

Filiberto Guevara González
Josefina García Hernández

DIPUTADOS LOCALES

José Chedraui Budib
Silvia Tanús Osorio
Leobardo Soto Martínez

Maritza Marín Marcelo
Sergio Salomón Céspedes Peregrina
Rosalío Zanatta Vidaurri

María del Rosario Martínez Trujillo
Pablo Fernández del Campo Espinosa

PRI
Transformando a México

PRI
Transformando a México

A LA OPINIÓN PÚBLICA:

Ante la próxima jornada electoral del 7 de junio, los Senadores, Diputados Federales y Diputados Locales del Partido Revolucionario Institucional de Puebla, manifestamos lo siguiente:

El desarrollo de los procesos electorales es un logro de la democracia mexicana, a la cual el PRI ha aportado más que ningún otro partido político; en la aprobación de las leyes, la formación de instituciones y el desarrollo de las mismas en México.

El voto en nuestro país es un derecho que se debe ejercer de manera libre, secreta, directa, y que exprese la voluntad ciudadana.

A esa voluntad todas las instituciones y autoridades, debemos responder de manera plena para garantizar y respetar la esencia de la democracia: **un ciudadano, un voto.**

Nos preocupa el clima que se vive en nuestro estado, el cual se ha enrarecido por el lamentable asesinato de nuestro compañero Salvador Méndez Morales, regidor y coordinador de campaña en el municipio de Chignahuapan, perteneciente al Distrito 2 con cabecera en Zacatlán, Puebla.

A nadie favorece el clima de inseguridad.

Junto a la demanda de esclarecer este hecho tan lamentable, exigimos que se garanticen las condiciones de seguridad y tranquilidad, para que los ciudadanos ejerzan, en las condiciones básicas, su derecho a elegir a sus próximos representantes en la Cámara de Diputados.

La jornada electoral debe ser un espacio democrático, transparente, equitativo y que privilegie el respeto a la voluntad ciudadana.

Que el voto libre sea la fuerza que rompa el temor, los abusos y las dudas, por el bien de Puebla y sus familias.

¡Por el bien de México!

Atentamente

SENADORES

Blanca Alcalá Ruiz

Ricardo Urzúa Rivera

Ma. Lucero Saldaña Pérez

DIPUTADOS FEDERALES

Carlos Sánchez Romero

Soraya Córdova Moran

Guadalupe Vargas Vargas

Jesús Morales Flores

Filiberto Guevara González

Ana Isabel Allende Cano

Lisandro Arístides Campos Córdova

José Luis Márquez Martínez

María del Rocío García Olmedo

Enrique Doger Guerrero

Javier López Zavala

Víctor Emmanuel Díaz Palacios

Ma. del Carmen García de la Cadena Romero

Josefina García Hernández

DIPUTADOS LOCALES

José Chedraui Budib

Maritza Marín Marcelo

María del Rosario Martínez Trujillo

Silvia Tanús Osorio

Sergio Salomón Céspedes Peregrina

Leobardo Soto Martínez

Rosalío Zanatta Vidaurri

Pablo Fernández del Campo Espinosa

PRD
Transformando a México

PRD
Transformando a México
Puebla

A LA OPINIÓN PÚBLICA:

Ante la próxima jornada electoral del 7 de junio, los Senadores, Diputados Federales y Diputados Locales del Partido Revolucionario Institucional de Puebla, manifestamos lo siguiente:

El desarrollo de los procesos electorales es un logro de la democracia mexicana, a la cual el PRI ha aportado más que ningún otro partido político; en la aprobación de las leyes, la formación de Instituciones y el desarrollo de las mismas en México.

El voto en nuestro país es un derecho que se debe ejercer de manera libre, secreta, directa, y que exprese la voluntad ciudadana.

A esa voluntad todas las instituciones y autoridades, debemos responder de manera plena para garantizar y respetar la esencia de la democracia: **un ciudadano, un voto.**

Nos preocupa el clima que se vive en nuestro estado, el cual se ha enrarecido por el lamentable asesinato de nuestro compañero Salvador Méndez Morales, regidor y coordinador de campaña en el municipio de Chignahuapan, perteneciente al Distrito 2 con cabecera en Zacatlán, Puebla.

A nadie favorece el clima de inseguridad.

Junto a la demanda de esclarecer este hecho tan lamentable, exigimos que se garanticen las condiciones de seguridad y tranquilidad, para que los ciudadanos ejerzan, en las condiciones básicas, su derecho a elegir a sus próximos representantes en la Cámara de Diputados.

La jornada electoral debe ser un espacio democrático, transparente, equitativo y que privilegie el respeto a la voluntad ciudadana.

Que el voto libre sea la fuerza que rompa el temor, los abusos y las dudas, por el bien de Puebla y sus familias.

¡Por el bien de México!

Atentamente

SENADORES

Blanca Alcalá Ruiz

Ricardo Urzúa Rivera

Ma. Lucero Saldaña Pérez

DIPUTADOS FEDERALES

Carlos Sánchez Romero

Soraya Córdova Moran

Guadalupe Vargas Vargas

Jesús Morales Flores

Filiberto Guevara González

Ana Isabel Allende Cano

Lisandro Arístides Campos Córdova

José Luis Márquez Martínez

María del Rocío García Olmedo

Enrique Doger Guerrero

Javier López Zavala

Víctor Emmanuel Díaz Palacios

Ma. del Carmen García de la Cadena Romero

Josefina García Hernández

DIPUTADOS LOCALES

José Chedraui Budib

Maritza Marín Marcelo

María del Rosario Martínez Trujillo

Silvia Tanús Osorio

Sergio Salomón Céspedes Peregrina

Leobardo Soto Martínez

Rosalío Zanatta Vidaurri

Pablo Fernández del Campo Espinosa

La Jornada de Oriente

■ Manda gobierno a granaderos a dispersarlos; habían mujeres y niños

Marchan colonos del sur contra mal servicio de la Línea 2 de la Red Urbana de Transporte Articulado

Demandó a la autoridad que resuelva la complementación del servicio mediante la instalación de las rutas de transporte público, así como sus derroteros antiguos.

Debido a que el gobierno estatal retiró a más de 3 mil unidades que transitaban por la 11 Norte–Sur, para dar entrada a la Línea 2 del metrobús, muchas familias se quedaron sin sustento económico, como es el caso de choferes, mecánicos y checadores que se encuentran en el desempleo.

■ Yadira Llavien

Por la ineficiencia del servicio, la falta de planeación y rutas alimentadoras, alrededor de 250 colonos del sur de Puebla llevaron a cabo este viernes una marcha en contra de la Línea 2 del metrobús.

Los usuarios señalaron que en los casi dos meses de servicio gratuito que ha ofrecido la Red Urbana de Transporte Articulado (RUTA) han comprobado que es deficiente, al ser más oneroso y carecer de un mayor número de unidades que responda a la demanda de trasladar a 110 mil poblanos al día.

Por lo que advirtieron que no están dispuestos a pagar un solo peso por la utilización de este sistema de transporte, a pesar de que es el único que cuentan para salir de sus colonias y comunidades de origen.

Esto como una medida de presión hasta que la autoridad estatal corrija las carencias de la segunda troncal que recorre la 11 Norte–Sur, sin llegar a las juntas auxiliares del sur de la capital.

El grupo, que se hizo llamar "Ola del Sur", estuvo integrado por vecinos de esa zona e infiltrado por las autoridades, como fue evidente con la participación de algunos burócratas enviados a la protesta para monitorearla.

La movilización partió de la terminal Las Margaritas, ubicada en la cuarta sección de San Ramón hasta Periférico Ecológico.

En su paso, los colonos lanzaron consignas contra el gobierno estatal, ya que no atiende su petición de que la operación del metrobús poblano sea de calidad.

Los inconformes exigieron al gobierno estatal se corrijan las deficiencias o de lo contrario que reinstalen las antiguas rutas San Ramón, Mayorazgo, Galgos del Sur, 34, Balcones, 1 y 25A.

Esto debido –argumentaron– a que ahora trasladarse de un punto a otro a través del metrobús les sale más caro y pierden más tiempo en la espera de unidades.

En algunas pancartas que portaron se pudo leer "Fuera RUTA", "Alto a la represión", "Libertad a presos políticos", y "Señor gobernador su ambición nos afecta", entre muchas.

Tras dos horas de bloquear la 11 Norte y Periférico Ecológico, arribaron representantes de la Secretaría General de Gobierno (SGG) e Infraestructura y Transporte (SIT) para conciliar con los vecinos.

Sin embargo, en lugar de dialogar con los inconformes, el gobierno de Moreno Valle ordenó reprimirlos con el envió de un camión de granaderos.

Esto con la única encomienda de dispersar con el uso de la fuerza pública la movilización en la que había, en su mayoría, mujeres y niños.

Al último, la dirigente de los colonos Araceli Lima aclaró que la protesta no tiene tintes políticos, más que la exigencia de un mejor servicio de transporte.

PRD
Transformando a México

PRD
Transformando a México
Puebla

A LA OPINIÓN PÚBLICA:

Ante la próxima jornada electoral del 7 de junio, los Senadores, Diputados Federales y Diputados Locales del Partido Revolucionario Institucional de Puebla, manifestamos lo siguiente:

El desarrollo de los procesos electorales es un logro de la democracia mexicana, a la cual el PRI ha aportado más que ningún otro partido político; en la aprobación de las leyes, la formación de instituciones y el desarrollo de las mismas en México.

El voto en nuestro país es un derecho que se debe ejercer de manera libre, secreta, directa, y que exprese la voluntad ciudadana.

A esa voluntad todas las instituciones y autoridades, debemos responder de manera plena para garantizar y respetar la esencia de la democracia: **un ciudadano, un voto.**

Nos preocupa el clima que se vive en nuestro estado, el cual se ha enrarecido por el lamentable asesinato de nuestro compañero Salvador Méndez Morales, regidor y coordinador de campaña en el municipio de Chignahuapan, perteneciente al Distrito 2 con cabecera en Zacatlán, Puebla.

A nadie favorece el clima de inseguridad.

Junto a la demanda de esclarecer este hecho tan lamentable, exigimos que se garanticen las condiciones de seguridad y tranquilidad, para que los ciudadanos ejerzan, en las condiciones básicas, su derecho a elegir a sus próximos representantes en la Cámara de Diputados.

La jornada electoral debe ser un espacio democrático, transparente, equitativo y que privilegie el respeto a la voluntad ciudadana.

Que el voto libre, sea la fuerza que rompa el temor, los abusos y las dudas, por el bien de Puebla y sus familias.

¡Por el bien de México!

Atentamente

SENADORES

Blanca Alcalá Ruiz

Ricardo Urzúa Rivera

Ma. Lucero Saldaña Pérez

DIPUTADOS FEDERALES

Carlos Sánchez Romero

Soraya Córdova Moran

Guadalupe Vargas Vargas

Jesús Morales Flores

Filiberto Guevara González

Ana Isabel Allende Cano

Lisandro Arístides Campos Córdova

José Luis Márquez Martínez

María del Rocío García Olmedo

Enrique Doger Guerrero

Javier López Zavala

Víctor Emmanuel Díaz Palacios

Ma. del Carmen García de la Cadena Romero

Josefina García Hernández

DIPUTADOS LOCALES

José Chedraui Budib

Maritza Marín Marcelo

María del Rosario Martínez Trujillo

Silvia Tanús Osorio

Sergio Salomón Céspedes Peregrina

Leobardo Soto Martínez

Rosalío Zanatta Vidaurri

Pablo Fernández del Campo Espinosa

UN APAGÓN PARA DARLE LUZ A LA TIERRA

El Partido Verde Ecologista de México
y los Partidos Verdes de América y de África
te invitamos a celebrar el Día Mundial del Medio Ambiente.

5 JUNIO, 9 PM
APAGA LA LUZ
5 MINUTOS
ACTO SIMBÓLICO PARA COMBATIR
EL CAMBIO CLIMÁTICO

VERDE

CANDIDATO A DIPUTADO FEDERAL DTTO. 6 PUEBLA, PUEBLA. XITLALIC CEJA GARCÍA

INSERCIÓN PAGADA POR EL COMITÉ EJECUTIVO NACIONAL DEL PARTIDO VERDE ECOLOGISTA DE MÉXICO. RESPONSABLE DE LA PUBLICACIÓN: NANCY GABRIELA BAEZ NÁJERA.

La Jornada de Oriente

MARTES 2 DE JUNIO DE 2015

DIRECTORA GENERAL: CARMEN LIRA ■ DIRECTOR FUNDADOR: CARLOS PAYÁN ■ PUBLICACIÓN PARA PUEBLA Y TLAXCALA

LA CORNADA

¿Será que Eukid participe de una *reacción salvaje*?

5 MINUTOS SIN LUZ POR UN PLANETA VERDE

El Partido Verde Ecologista de México y los Partidos Verdes de América y de África te invitamos a celebrar el Día Mundial del Medio Ambiente.

5 JUNIO, 9 PM APAGA LA LUZ 5 MINUTOS

ACTO SIMBÓLICO PARA COMBATIR EL CAMBIO CLIMÁTICO

VERDE

CANDIDATO DIPUTADO FEDERAL DISTRITO 7 ALEJANDRO ARMENTA MIER TEPEACACA, PUEBLA.

INSERCIÓN PAGADA POR EL COMITÉ EJECUTIVO NACIONAL DEL PARTIDO VERDE ECOLOGISTA DE MÉXICO. RESPONSABLE DE LA PUBLICACIÓN: NANCY GABRIELA BAEZ NÁJERA.

El 14 de junio cierra la convocatoria de la décima Bienal

PAULA CARRIZOSA

Hasta el 14 de junio sigue abierta la convocatoria para que artistas de Puebla y cualquier estado del país, además de otras naciones a nivel mundial, envíen una obra que reflexione sobre la diversidad y la inclusión para participar en la décima Bienal Puebla de los Ángeles 2015 que convoca la Universidad Iberoamericana de Puebla.

Con el tema Diversidad para la inclusión, creadores dedicados a la gráfica, la fotografía y la pintura podrán participar en este concurso que para la universidad representa "un motivo de orgullo y congruencia con el proyecto educativo".

Ello porque a lo largo de casi dos décadas la Bienal Puebla de los Ángeles se ha consolidado como un espacio que fomenta, a través de las artes visuales, el desarrollo de discursos, miradas y cuestionamientos en torno al arte como saber.

"Este esfuerzo sostenido –se explica en un comunicado– ha logrado impulsar a nuevos artistas, nuevas formas de creación y se ha constituido como punto de encuentro del arte contemporáneo a nivel nacional".

La Ibero Puebla añade que como universidad asume el compromiso de impulsar el arte y la cultura a través de actividades como lo es la bienal. Dicho esfuerzo se realiza en diálogo estrecho con la comunidad artística que reconoce en este concurso, un espacio abierto para la expresión.

En esta décima edición, exponen, se celebra lo que ha sido una constante: la riqueza humana de la creación artística siempre diversa y cambiante, unida a la convicción de que solo aprendiendo unos de otros se puede vivir en unión, por lo que el tema propuesto para esta bienal es Diversidad para la inclusión.

La convocatoria consta de dos etapas. Durante la primera se recibirán, de manera impresa y vía electrónica, las imágenes de la obra que se desea inscribir, junto con la documentación correspondiente, a fin de seleccionar aquellos trabajos que habrán de participar en una exposición en la Galería de Arte de la Universidad el 15 de octubre de 2013.

La convocatoria se puede consultar en www.iberopuebla.mx/bienalarte.

Continuarán las manifestaciones, amenaza la disidencia

Sin acuerdos, reunión de docentes en Gobernación

Elia Castillo y Miriam Castillo/ **México**

Integrantes de la Coordinadora Nacional de Trabajadores de la Educación (CNTE) marcharon en el Distrito Federal para exigir al gobierno federal la abrogación de la reforma educativa, que incluye la evaluación docente.

También demandaron la aparición de los 43 estudiantes de la normal rural de Ayotzinapa, la libertad de presos políticos y el respeto a los derechos laborales del magisterio.

Después de una reunión con el subsecretario de Gobernación, Luis Enrique Miranda, que duró cinco minutos, explicaron que sus demandas no fueron cumplidas; sin embargo, el diálogo está abierto con las autoridades.

Los docentes plantearon los acuerdos definitivos para el próximo miércoles, cuando tendrán una nueva audiencia en la Segob.

Por la mañana, los maestros marcharon sobre Reforma para concentrarse en la Secretaría de Gobernación, posteriormente reforzaron el plantón del Monumento a la Revolución.

El contingente, de aproximadamente tres mil personas, estuvo integrado por las secciones 18, de Michoacán; 22, de Oaxaca; 9, 10 y 11, del Distrito Federal; 2 y 3, de Baja California; 32 y 56, Veracruz; 7 y 40, de Chiapas; 19, de Morelos, y la 14, de Guerrero.

A las 11 de la mañana iniciaron su recorrido de la columna de la Independencia con dirección a Gobernación.

Ya en las instalaciones, en la calle Bucareli, una comisión de 44 personas, encabezadas por el secretario general de la Sección 22, Rubén Núñez, ingresó a la dependencia donde dialogó, en principio, con el director de Enlace Federal y Coordinación con las entidades federativas, Alejandro Osuna.

Al término de ese encuentro, Núñez dijo que "una vez más quedó demostrada la negativa del gobierno federal ante la exigencia del cumplimiento de nuestras demandas entregadas el 1 de mayo y, que a un mes de distancia, la Segob, a través de la subsecretaría, no tenga respuestas satisfactorias a las peticiones. Por tal motivo, la Comisión Única Negociadora a consensuado que esta información se tendrá que hacer con valoración democrática y conciente, de tal forma que vamos a continuar con las movilizaciones". M

Juan Díaz

Enmienda educativa, "vigente y se cumplirá"

Elia Castillo y Fernando Damián/ **México**

El presidente del Sindicato Nacional de Trabajadores de la Educación (SNTE), Juan Díaz, aseguró que la reforma educativa está viva y va para adelante.

Durante una reunión de trabajo en Chihuahua, acompañado por el gobernador de la entidad, César Duarte, el dirigente magisterial destacó que México requiere elevar la calidad de la educación y ese objetivo solo se logrará fortaleciendo alianzas entre docentes, padres de familia y gobierno.

> Miguel Alonso Raya, sostuvo que Chuayffet debe renunciar por ineficiente

En ese sentido, aseguró que la mayoría de los maestros están cumpliendo con el reto; el desafío es la calidad, misma que los docentes cumplirán, manifestó.

"La reforma no está muerta, va para adelante, porque México la necesita y los maestros, por supuesto, no solo la acompañaremos, sino estaremos al frente para que los resultados de la calidad sean los que el país requiere", dijo.

En tanto, los diputados federales de PAN y PRD pedirán mañana desde el Congreso la renuncia inmediata del secretario de Educación, Emilio Chuayffet, tras la suspensión indefinida de las evaluaciones docentes.

El coordinador de la bancada perredista en la Cámara de Diputados, Miguel Alonso Raya, sostuvo que Chuayffet debe renunciar por ineficiente, mientras el legislador panista Fernando Rodríguez Doval dijo que el secretario está obligado a dejar el cargo por su incapacidad para hacer frente a la "mafia magisterial" que impide la aplicación de la reforma educativa. M

5 MINUTOS SIN LUZ
POR UN PLANETA VERDE

El Partido Verde Ecologista de México
y los Partidos Verdes de América y de África
te invitamos a celebrar el Día Mundial del Medio Ambiente.

5 JUNIO, 9 PM
APAGA LA LUZ
5 MINUTOS
ACTO SIMBÓLICO PARA COMBATIR
EL CAMBIO CLIMÁTICO

VERDE

CANDIDATO A DIPUTADO FEDERAL EDUARDO RIVERA PUEBLA, EDUARDO GUIA GARCIA
IMPRESIÓN PAGADA POR EL COMITÉ EJECUTIVO NACIONAL DEL PARTIDO VERDE ECOLOGISTA DE MÉXICO, RESPONSABLE DE LA PUBLICACIÓN NANCY GABRIELA BAEZ MEJIA

Apoyamos irrestrictamente a Juan Celis y a Hersilia Córdova, candidatos a diputados federales en el Distrito 13 de Puebla, con cabecera en Atlixco

Los abajo firmantes, todos líderes de importantes sectores del PRI y del PVEM en el Distrito 13 de Puebla, respaldamos irrestrictamente al Ing. Juan Celis, candidato a diputado federal de la coalición PRI – PVEM, y a la profesora Hersilia Córdova, candidata a diputada plurinominal, porque sus hechos a favor de los pobres del estado y su honorabilidad a toda prueba, los respaldan.

Por eso, rechazamos tajantemente todas las acusaciones que un reducido grupo de 51 panistas, sin ninguna prueba de por medio, le imputan al Ing. Juan Celis Aguirre y a la profesora Hersilia Córdova. Las cobardes acusaciones de los 51 panistas sólo tienen el objetivo de confundir al electorado esperando con ello evitar el triunfo del Ing. Juan Manuel Celis Aguirre. Saben que tienen asegurada la derrota y, por eso, recurren a éstas y otras maniobras deleznables.

El Ing. Juan Celis y la profesora Hersilia Córdova son dos personas honestas, limpias, trabajadoras, humildes, sin tacha alguna, y por ello fueron elegidos por el PRI y el PVEM para ser nuestros candidatos. Nosotros los respaldamos absolutamemte. El Ing. Juan Celis y la profesora Hersilia Córdova durante 40 años han trabajado incansable y abnegadamente en favor de los intereses del pueblo y su actuar diario ha cambiado para bien la vida de cientos de miles de poblanos, quienes les están agradecidos, y también los respaldan.

Por eso, todas las estructuras del Partido Revolucionario Institucional y del Partido Verde Ecologista de México en los 31 municipios del Distrito 13 de Puebla seguiremos trabajando, y redoblaremos esfuerzos, para lograr que la victoria de nuestros candidatos a diputados federales sea contundente.

Atentamente,

Por el Comité Directivo Estatal del PVEM: Juan Pablo Kuri, Jesús Parra Tay y Agustín Vélez. Por el Comité del PRI en Atlixco: Griselva Villavicencio. Delegados del PRI en el Distrito 13: Marco Antonio Ponce de León, José Luis Ortega Canan, Omar Rodríguez González, Fabián Sánchez Carballo y Fernando Ramírez Camarillo. Eliesser Popócatl, candidato suplente a diputado federal. Presidentes municipales: Juan Cuéllar Bravo, edil de Acteopan. Hilario Rangel, edil de Chigmecatitlán. Misael Aldama Martínez, edil de Cohuecan. Nicolás Tecuatzin Campos, edil de Huatlatlauca. Julián Vázquez Ramírez, edil de Huitziltepec. Braulio García Lezama, edil de San Diego La Meza Tochimiltzingo. Teófilo Javier Hernández, edil de San Juan Atzompa. Albino Espinoza Pantle, edil de Santa Isabel Cholula. Esteban Ramírez Rosales, edil de Teopantlán. Inocencio Muñoz Morales, edil de Tepemaxalco. Antolín Vital Martínez, edil de Tepexco. Mario Juárez Aguilar, edil de Tzicatlacoyan. Onésimo Victorino Aquino Castelán, edil de Xochiltepec. Alfonso Huesca Flores, edil de Zacapala. Gustavo Sánchez Martiñón, edil de Tepeojuma. José Santa María Zavala, Huehuetlán el Grande. Por los Comités Municipales del PRI en los 31 municipios del distrito 13 de Puebla: Lázaro Valiente Delgado, Silva Cazales Delgado, Genaro Munive Pérez, Maribel Romero López, Gaudencio Chamol Contreras, Josefina Domínguez Linares, Concepción Medina Huerta, Salvador Núñez Vivaldo, Norma Jiménez Muñoz, Proceso Heraclio Valle Colón, María Carmen Carpinteyro Merino, Agusto Juan Rodríguez Ramírez, Alma Delia Álvarez Flores, Margarito Zacamo Beltrán, Verónica Lázaro Sandoval, Rubén Orduña Sánchez, Genoveva Rendón Sánchez, Fabián Chino Ascensión, Guillermina Gil Ángel, José Santa María Zavala, Florencia Villa Ayala, Noé Morales Cortes, Eloy Sánchez Peregrina, Lorena Martínez Ortiz, Josefa Facundino García Barrales, Ángeles Arispe Arispe, Lorenzo García Reyes, Isabel García Lezama, Antonio Gonzales Lezama, Socorro López Vázquez, Nazario Morales Vázquez, María Morales Castillo, Lucila Rangel Arenas, Pedro Adorno Ariza, Eugenio Ramírez Durán, Santiago Rivera Reyes, Janet Álvarez Domínguez, Primitivo Peralta España, Juana Aldama Luna, Mercedes García Ortega, Guadalupe Fuentes Mesa, Jorge Francisco Rodríguez Pérez, Lizette Araceli Mejía Atlixqueño, Juventino Luna Miranda, Teresa Miranda Meléndez, Camilo Ignacio Carrasco Torres, Elizabeth Domínguez Navarro, Juan Fermín Pablo Romero, Amalia Alberto Bravo Balbuena, Arturo Armando Hoyos Flores, Juana Arizpe Cortés, Nicodemus Acteopan Carvente, Floriberto Carvente Bravo, Erubey Morales Rodríguez, María Gabriela Morales Cabrera, Ana Gabriela Fernández Rojas y Rodolfo Cruz Villa. Priistas distinguidos: Raúl Marín, Isabel Merlo Talavera, Ing. Eleazar Pérez Sánchez, expresidente municipal de Atlixco; Lic. Mario Pedro Benavides, secretario de Acción Electoral del Comité Municipal del PRI y representante suplente en el Consejo Distrital Electoral; C. Raymundo Huerta Cirilo, coordinador distrital del Movimiento Territorial del PRI y representante ante el Consejo Distrital del INE; C. Eduardo Molina Libreros, líder de la CNOP en Atlixco; C. Víctor Molina Libreros, secretario general de la CNOP en Atlixco; C. Rodrigo Jiménez Tobón, líder de la CTM; C. Miguel Ángel Marín Anzures, coordinador distrital de la Juventud Territorial; C. Soledad Flores Sánchez, presidenta del Órgano Municipal de Mujeres Priistas; C. René Hernández, delegado distrital de la Red de Jóvenes por México del PRI; C. Daniel Hernández Galicia, coordinador de Jóvenes de la CTM; C. Irving Lozada García, coordinador de Jóvenes CNOP; C. Irma Amador Cuevas, Coordinador Distrital OMPRI; Dr. Abad Zamora, presidente de la Asociación Joven; C. Hipólito Oriol Romero, secretario general de las CNOP en San Juan Tianguismanalco; Mtra. Dulce María Flores León, representante estudiantil de Antorcha Magisterial; C. Alberto Gómez González, Sindicato de Camioneros de Atlixco; Profra. Nancy Silva Castillo, C. Reynaldo Vázquez Rincón, C. Luis Barranco Arcega, C. Carmén Cortés, Lic. Antonio Castro Chiquito, C.P. Liborio Flores Juárez, Profra. Minerva Soberanes Cruz, Prof. Fernando Soberanes Cruz, C. Ramón García Hernández, Ing. Gaudencio Valerio Lillo, Lic. Javier Santiago Charleston Santos, C. Reynalda Flores Pineda, Prof. Fernando Aranda Guadarrama, Mtro. Javier Morangen, Mtro. Felipe Espiritu Quintero, Mtro. Jose Humberto Escobedo Muciño, Mtro. Jorge Pérez y Cabrera, Mtro. Juan Herrera García, Prof. José Silva Castillo. Mtro. Guillermo Romero, C. Nicolás Valerio García, C. Rafael Rosas García, C. Hilario Romero Morales, Mtra. Aurelinda Valdespino Marín, Mtra Sara Roa, Mtra. Xóchitl Cruz Cántoral, Mtra. Virginia Motilinia Zamora, Profra. Dora García Juarez, Profra. Lucina Soberanes Arronte, Prof. Paulino Salinas Melo, Lic. Paulina Salinas Padilla, Prof. Efrén Espinoza Ponce, Prof. Omar Silva Castillo, Profra. Irma Rojas Velásquez, Profra. Evangelina Velásquez, Profra. Alicia Morales Torres, Prof. Alfredo Hoyos, Profra Yolanda Hoyos, Mtro. Hugo García Génis, Mtra Evangelina Landa Bello, Profra Griselda López Landa, C. Rafael Veana, Profra. Mireya Tlatelpa Balbuena, Profra. Isabel Pedraza Álvarez, Profra. Aide León Salinas, Mtra. Ofelia Yuvari Silva Castillo, C. Cornelio Moranchel Moranchel, Mtra. Danae Rivera Avilés, Prof. Jose Antonio Ponce Pineda, Profra Ema Edith Guerrero Gutiérrez, Mtra. Norma Elisa Castillo, Profra. Susana Inés Serrano Carrillo, Profra. Noemí Ruiz Zamora, Profra. Viridiana Ramírez Derio, Profra Martha Ruiz Marín, Profra. Natalia Romero Álvarez, C. María Silva, Luciano Vázquez García, Camila Salinas Salazar, Eligio Vázquez Morales, Pascual Tutiño Teles, Norberto Fuentes Gil y Gabino Castilla Chávez.

Responsable de la publicación: Aquiles Montaño Brito

APOYÓ AFRICAM EN EL TRASLADO

Perdidas, mil 200 aves

Asegura ecologista que mil 200 especies fueron llevadas al parque Flor del Bosque

Carlos ROCHA

El Consejo Estatal de Ecología de Puebla informó que desconocen el paradero mil 200 aves que permanecían en el aviario del Parque Ecológico y que fueron presuntamente trasladadas a Flor del Bosque a principios de este año como parte de la remodelación del primero.

Lo que tienen claro es que durante la captura de las aves que estaban libres en el aviario de 60 metros de diámetro murieron por lo menos 28, varias a causa del estrés que les provocó el cambio de hábitat, reveló la Procuraduría Federal de Protección al Ambiente (Profepa) en las necropsias practicada a las mismas.

Martín Camacho, quien fue responsable del aviario durante 23 años y en octubre de 2014 fue acusado de tráfico de aves, exhibió las necropsias avaladas por la exdelegada de la Profepa en Puebla, Alma Lucía Arzaluz Alonso, quien dejó el cargo para buscar una diputación en el estado de Tlaxcala.

"Empezaron a sacar las aves, según a Flor del Bosque, otros dicen que no todas llegaron ahí. Hubo un mal manejo. Las tuvieron que *corretear*, las dejaron sin comer un día para que perdieran fuerza y debilitarlas para que las pudieran tomar, en la *corretiza* las aves se defendían", explicó.

Detalló que hubo un tucán que prensó a una de las personas que lo agarró y al no tener experiencia lo apretó y lo mató. "Lo mismo pasó con un búho", señaló.

"El mismo día que los sacaron hubo al menos siete bajas entre búhos, tucán, una guacamaya que le rompieron el ala, una concernica que se estrelló contra la malla y cayó muerta".

Señaló que a pesar de las irregularidades, el resultado de las necropsias de los animales, indicaron las autoridades que fallecieron por "muerte natural" además de que contaron con la inspección y ayuda de especialista del zoológico Africam Safari para el traslado.

"Lo curioso es que a mí me acusaban de maltrato y ellos que las mataron no hay ninguna imputación", lamentó el pajarero, quien enfrenta una multa de 168 mil pesos para no ir a la cárcel.

Martín Camacho consideró que la administración terminó con un proyecto ecológico que posicionaba al estado a nivel nacional como lo era el aviario, así como también acabó con el Consejo Estatal de Ecología de Puebla el cual ahora se convirtió en una Asociación Civil, pues ya no existe la Secretaría del Medio Ambiente.

Camacho recordó que cuando se difundió la noticia sobre el traslado de aves a otro hábitat, se reunieron por lo menos 2 mil firmas de todo el país que solicitaban que se dejara a las especies en el lugar donde habían permanecido desde el 11 de enero de 1992.

"La autoridad a través de la dependencia Parques y Convenciones, que pertenece a la Secretaría de Turismo, fueron los responsables de las muertes. Pues ahora no sabemos ni dónde están. En Flor del Bosque hay muy pocas", concluyó el ambientalista.

Foto: Archivo El Popular

Martín Camacho afirmó que no sabe dónde están los pájaros que había en el aviario de Parque Ecológico.

Se adhiere *La 28* a Puebla Libre

Carlos ROCHA

LA UNIÓN Popular de Vendedores Ambulantes (UPVA) 28 de Octubre anunció su adhesión al frente Puebla Libre, constituido la semana pasada por políticos de diferentes partidos y líderes sociales, quienes reprueban la política aplicada por durante la presente administración.

Rita Amador López, vocera de la 28 de Octubre, explicó que la determinación de sumarse a este frente se da después de una semana de consenso entre los representantes de los vendedores, quienes consideraron formar parte de una iniciativa que busca garantizar la paz y los derechos a favor del pueblo.

En las instalaciones del Mercado Hidalgo, bastión de la UPVA, la lideresa de la organización reconoció que la invitación al frente Puebla Libre fue hecha por el alcalde de San Pedro Cholula, José Juan Espinosa Torres, quien la semana pasada presentó este movimiento junto con otros 18 personajes políticos y sociales.

No obstante, Rita Amador aclaró que la 28 de Octubre en congruencia con su carácter independiente no busca coartar el derecho de sus agremiados para sufragar a favor de algún partido y menos de ofrecer el voto corporativo como organización.

En otro tema, consideró que los ataques con explosivos del pasado lunes fueron orquestados por los "grupos de poder" en el marco de la contienda electoral para ver quién asume la representación de la mayor entrega del país, así como inhibir el voto.

Lamentó que el estado vaya en vías de una violencia social que se evidencia con estos actos, así como con el asesinato del coordinador de la campaña del Partido Revolucionario Institucional (PRI) en Chignahuapan.

"Realizaremos una jornada de actividades por la paz, porque no buscamos ningún enfrentamiento, la libertad, el derecho al trabajo y a la libre asociación. Es injusto que se nos niegue el trabajo con la policía y los pandilleros", reprochó la lideresa sobre quien pesan 26 denuncias ante la Procuraduría General de Justicia (PGJ).

Rita Amador recordó que a partir de este miércoles y hasta el viernes la UPVA se movilizará en diferentes puntos de la ciudad para pedir diálogo con el gobierno para que los deje vender como al resto de las agrupaciones de comerciantes.

SUFRAGIO: "Es buen momento para llamar al votante a reflexionar": Aguilar.

Aurora Rodríguez señala avances del gobierno panista

JORGE BARRIENTOS

A siete días de la elección federal del 7 de junio, los ciudadanos deben reflexionar su voto para decidir si darán continuidad al proyecto de transformación de Puebla o prefieren regresar a "un gobierno de impunidad", sentenció la delegada del Comité Ejecutivo Nacional del Partido Acción Nacional (PAN), Aurora Aguilar Rodríguez.

La tlaxcalteca realizó un balance de los avances que se han logrado durante la actual administración estatal y los contrastó con los resultados del gobierno anterior durante sus seis años de gestión.

Evidenció los cambios realizados en el transporte público de la capital, mayor obra de infraestructura vial, educativa y hospitalaria, así como el crecimiento en la inversión extranjera y la llegada de más turistas a Puebla.

Señaló que en la pasada administración, quienes encabezaron el gobierno estatal, sumieron en un profundo rezago a la entidad provocando que las grandes inversiones extranjeras se quedaran estancadas o incluso se fueran a otras entidades.

AUMENTÓ VIOLENCIA: MORENA

El presidente del Consejo Estatal del Movimiento de Regeneración Nacional (Morena), Gabriel Biestro Medinilla, acusó el aumento de la violencia. Previó una baja participación de votantes debido a que la elección del 7 de junio es intermedia

OPTIMISMO

ESPERA PT BUENOS RESULTADOS EN LOS COMICIOS

Zeferino Martínez, integrante de la coordinadora estatal el Partido del Trabajo (PT), espera que obtengan entre seis y 10 por ciento de los votos

BROCHE DE ORO

CIERRA NUEVA ALIANZA SU CAMPAÑA EN ACATLÁN

La candidata por el Distrito XIV, Lulú Ramos, del Partido Nueva Alianza, realizó su cierre de campaña en la Plaza Hidalgo de Acatlán de Osorio

"Iniciemos una nueva historia": Abraham

JORGE BARRIENTOS

Karen Abraham Machorro, candidata de Movimiento Ciudadano a diputada federal por el distrito 11 de la capital de Puebla, hizo un llamado a los asistentes a su cierre de campaña a hacer la diferencia y no seguir permitiendo el abuso de los que no saben gobernar.

En presencia de los cientos de simpatizantes que se dieron cita en el evento proselitista, la abanderada del movimiento naranja convocó a militantes y simpatizantes a salir a votar sin miedo.

"Les pido que este 7 de junio salgamos a ejercer nuestro derecho a votar, para iniciar una nueva historia, demostrándole al gobierno que no estamos de acuerdo con su forma de gobernar", expresó.

Durante el acto de cierre de campaña de la aspirante a la diputación federal fue cobijada por el coordinador estatal de Movimiento Ciudadano, José Ángel Pérez García. Karen Abraham indicó que "al igual que los ciudadanos, estoy cansada de los malos políticos, aquellos que han saqueado al país a su antojo, los que se han enriquecido abusando del poder, y aquellos que no tienen vergüenza de ser responsables de la pobreza y desigualdad en la que tienen hundida a la gente".

SUFRAGIO: La candidata llamó a la sociedad a votar sin miedo.

La abanderada de Movimiento Ciudadano propuso cinco iniciativas con la intención, expresó, de "cambiar la historia": la ley de participación ciudadana, consultas ciudadanas obligatorias, una iniciativa para que los gobiernos realicen ejercicios para conformar presupuestos participativos, la ley de austeridad y la ley de anticorrupción.

Destituirá PAN estatal a Aguilar

JORGE BARRIENTOS

El dirigente estatal de Acción Nacional, Rafael Micalco Méndez, anunció que destituirá de la coordinación del legislativo local a Jorge Aguilar Chedraui, tras rechazar que esta acción sea un revanchismo por haber sido desplazado en sus funciones de acuerdo con lo que él mismo ha señalado; argumentó que es parte de las facultades que le otorgan los estatutos partidistas.

En conferencia de prensa, el líder panista dejó en claro que no es "revanchismo" por las constantes posturas de Aguilar Chedraui de ignorarlo como dirigente estatal.

Micalco Méndez aseveró que el hecho de quitarle su cargo como coordinador de la fracción parlamentaria, es porque es momento de hacerlo y no hay otra justificación.

Mencionó que el Artículo 76 de los Órganos Estatales y Municipales señala que: "El presidente del Comité Directivo Estatal, podrá reelegirse de forma consecutiva hasta por un periodo. Además de las atribuciones que establece el Artículo 67 de los Estatutos deberá: inciso r) designar a un coordinador de presidentes municipales, un coordinador de diputados locales y aun coordinador de diputados federales en su entidad".

Asimismo, informó que hasta el momento no ha decidido quien será su sucesor.

POSTURA: No es "revanchismo", aseguró Rafael Micalco

■ Hoy inician comerciantes serie de movilizaciones previo a las elecciones

Se suma la UPVA 28 de Octubre al bloque antirepresor Puebla Libre

■ Yadira Llaven

La Unión Popular de Vendedores Ambulantes (UPVA) 28 de Octubre anunció que se adhirió al bloque antirepresor Puebla Libre que encabezan el alcalde de San Pedro Cholula, José Juan Espinosa Torres, la panista Ana Teresa Aranda y una treintena de organizaciones sociales del estado.

Esto con el objetivo de combatir la represión e imposición que hay desde el gobierno del estado, con el respaldo de los poderes Legislativo y Judicial, hacia los movimientos sociales.

Así lo dio a conocer la dirigente de esa agrupación, Rita Amador López, quien agregó que las autoridades locales siguen con su "política de cerrazón" y continúan sin dar alguna solución a sus demandas presentas por escrito en 14 ocasiones.

"La 28 de Octubre se une a este movimiento para construir una Puebla libre y democrática, además de que también busca garantizar la paz y la justicia a favor del pueblo, que ponga un alto al hostigamiento político", informó.

Relató que José Juan Espinosa Torres se acercó a su organización para invitarlos a unirse, sin embargo, dijo que la decisión fue tomada por la asamblea después de analizar que las demandas del bloque antirepresor son las mismas de la agrupación.

En vísperas a las elecciones federales, Amador López expuso que la UPVA 28 de Octubre no llama al voto corporativo, pues cada comerciante es libre de sufragar por quien mejor le parezca.

Sólo así dijo han podido permanecer juntos y salir adelante en los últimos 40 años, respetando la decisión de sus agremiados.

Incluso, expuso que la organización ha recibido el respaldo de tres partidos, como lo son Movimiento Ciudadano, el Partido de la Revolución Democrática, con la diputada Roxana Luna Porquillo, y durante la campaña de un candidato de Morena que pidió el cese a la represión contra la 28 de Octubre.

Por esta razón, insistió que van a respetar el domingo para que se realicen las elecciones y no habrá movilizaciones, solamente los días previos.

Al fijar su posición en torno a los ataques con explosivos en contra de la Secretaría de Economía, Instituto Nacional Electoral y el metrobús, declaró que son parte de una "guerra armada" que sostienen las fuerzas en el poder por la contienda electoral.

Externó su preocupación que esta guerra llegue al pueblo, como ya sucedió con la muerte de Antonio Esteban Cruz, en la Sierra Norte de Puebla, y Salvador Méndez Morales coordinador de campaña del candidato del PRI a diputado Federal por Chignahuapan.

Respecto a las movilizaciones que realizará la UPVA, informó que hoy miércoles habrá una marcha a las 11 horas de la Fuente de los Frailes, en la avenida Juárez, hasta Casa Aguayo.

Posteriormente, precisó que el 4 de junio a las 11 de la mañana repartirán volantes y colocarán mantas en las casetas de la autopista Puebla–México, y marcharán el mismo día a las 15 horas desde el puente Finsa a Casa Aguayo.

Explicó que también hay movilización para el 5 y 6 de junio. La primera marcha será del parque Juárez –frente a Plaza Dorada– a Casa Aguayo, mientras que la segunda partirá del mercado Ignacio Zaragoza a Casa Aguayo. Ambas a las 11 horas.

Finalmente, Amador advirtió que si llega a ocurrir algún acto vandálico dentro de las movilizaciones que realizará su agrupación, será responsabilidad del gobierno.

"Todas las marchas que hacemos y que seguiremos haciendo son pacíficas, ya que sólo buscamos que se reabran las mesas de diálogo con las autoridades, donde se dé solución a las demandas".

Víctor Giorgana va por "el mando de Puebla"

JORGE BARRIENTOS

Los ciudadanos del Distrito 12 de Puebla capital ya decidieron y están listos para recuperar la ciudad, los espacios y la dignidad que les corresponde por derecho y superar así los agravios y discriminación que han sufrido con los actuales gobiernos municipal y estatal, aseguró Víctor Giorgana Jiménez, candidato del PRI-PV a la diputación federal, durante su cierre de campaña en la Unidad Habitacional San Jorge.

Ante poblanos de su distrito que le han expresado su apoyo, el abanderado del Partido Revolucionario Institucional (PRI) y Partido Verde (PV) agradeció el gran movimiento ciudadano de respaldo a este proyecto legislativo y defensa de su triunfo en las urnas; comparó "esta genuina y legítima unidad de los poblanos" con la de una familia.

"Hemos conformado una gran familia en el Distrito 12, la familia que habrá de cambiar el rumbo de Puebla de manera decidida. Habremos de recuperar los espacios que hoy nos corresponden", expresó.

"Llegó la hora de tomar el mando de Puebla, de ganar a ley las representaciones políticas y la diputación federal", indicó.

"Es hora de decir ya estamos hartos y somos hartos los que estamos hartos de la represión de las fotomultas, del hostigamiento, del incremento del agua potable, de los despidos injustificados, de la obra pública que no se siente en las colonias, barrios, fraccionamientos, inspectorías y juntas auxiliares del Distrito 12, pero sí se sienten las extorsiones de los retenes de la policía", dijo Giorgana en el acto en que estuvo acompañado por la diputada local Silvia Tanús Osorio, coordinadora del Grupo Parlamentario del PRI en el Congreso local; por su familia y por su compañero de fórmula y candidato suplente.

Víctor Giorgana cerró así las asambleas ciudadanas en este periodo de campaña, que en casi 60 días sumaron 213 más de 200 kilómetros en recorridos casa por casa.

RESPALDO: El candidato agradeció el apoyo de la ciudadanía.

Alberto Merlo confirma debate

JORGE BARRIENTOS

Sólo el candidato independiente a diputado federal, Alberto Merlo Martínez, y la abanderada del Partido Humanista (PH), Patricia Vara Gutiérrez, aceptaron participar en un debate para promover el voto informado entre los ciudadanos del distrito 6 de Puebla.

El abanderado ciudadano criticó que el resto de sus adversarios políticos hayan rehuido a la invitación que les envió hace un par de semanas para contrastar sus ideas y propuestas de campaña, para que los habitantes de esta demarcación conocieran puntualmente su oferta política.

Señaló que a unas horas de que concluya el periodo de campañas todavía están a tiempo de realizar un ejercicio democrático, por lo que decidió aprovechar la oportunidad que ofreció el Instituto Nacional Electoral y concretó este debate únicamente con otro participante.

"No es tarde para la realización del debate, no puede haber otra cosa más importante que contrastar ideas con otros candidatos para dar información oportuna al electorado y que pueda tomar una decisión informada", expresó.

Merlo Martínez detalló que el debate que sostendrá con su homóloga del PH se realizará este miércoles a las 17:00 horas en las instalaciones del Instituto de Ciencias Jurídicas (ICI).

CONTIENDA: Merlo Martínez debatirá con la candidata del PH.

Exportan pitayas y miel de Puebla a EU y Europa, indica Sagarpa

● LA ENTIDAD TAMBIÉN COMERCIALIZARÁ LOS DERIVADOS DE LA MIEL, COMO POLEN, PROPÓLEO, JALEA REAL Y CERA

Como resultado de las acciones comerciales de productos agroalimentarios hacia el extranjero que realiza la Secretaría de Agricultura, Ganadería, Desarrollo Rural, Pesca y Alimentación (SAGARPA) conjuntamente con los productores y las agencias de desarrollo rural, esta semana salió el primer embarque de 10 toneladas de Pitaya de Mayo de Puebla rumbo a Estados Unidos, además de que se concretaron las negociaciones para exportar miel al país vecino y a Europa.

Alberto Jiménez Merino, delegado en Puebla de la SAGARPA, informó que en el marco del XXII Congreso Internacional de Actualización Apícola, que se realizó en días pasados y que tuvo sede en la Angelópolis, productores de miel del estado concretaron las negociaciones que les permitirán exportar sus productos hacia Estados Unidos y Europa, pues en la misión comercial participaron 12 empresas provenientes de Inglaterra, Francia, Alemania, Suiza, Hungría, Austria y la Unión Americana, interesadas en adquirir los productos mexicanos en este ramo.

El funcionario del Gobierno de la República, que encabeza Enrique Peña Nieto, destacó la importancia de los acuerdos directos entre las empresas extranjeras y los productores, pues "actualmente nuestro país exporta 30 mil toneladas de miel, y Puebla participa con más de 2 mil 200 de las 2 mil 700 que produce, lo que representa 5 por ciento de la exportación nacional".

Es importante señalar que en la mesa de negocios que se realizó durante este congreso, no sólo se comercializó miel sino también sus derivados, como polen, propóleo, jalea real y cera, provenientes principalmente de los municipios de Acatlán de Osorio, Palmar de Bravo, San Salvador El Seco, Atzitzihuacán, Cholula, Acatzingo, Amozoc, Puebla, Atlixco y Tepeyahualco.

PITAYA POBLANA A EU

En tanto, este fin de semana, 10 toneladas de Pitaya de Mayo, procedente de la población de Dolores Hidalgo, del municipio de Huitziltepec, Puebla –con valor de embarque de 600 mil pesos–, fueron enviadas a California, para su comercialización. El acuerdo comprende hasta 100 toneladas obtenidas de parcelas certificadas en este año 2015.

Esta operación abre la posibilidad de comercializar el producto en el extranjero para más de 50 municipios de la Mixteca Poblana, los que deben seguir las medidas fitosanitarias pertinentes que requieren las exportaciones a los países destino.

En el caso del embarque de pitaya, para asegurar la sanidad requerida en la exportación a Estados Unidos, el contenido del embarque se irradió para evitar cualquier posible riesgo de plagas.

La irradiación es un tratamiento que se da a algunos alimentos mediante radiaciones ionizantes, generalmente electrones de alta energía u ondas electromagnéticas, y que se utiliza para prevenir la reproducción de microorganismos además de que reduce la velocidad de maduración de los frutos sin modificar sus propiedades nutricionales ni físicas.

Es importante resaltar que este envío al país vecino se logró gracias a la coordinación entre los productores, las instituciones gubernamentales, como la SAGARPA en Puebla, el Servicio Nacional de Sanidad e Inocuidad Agroalimentaria (SENASICA), el Comité Estatal de Sanidad Vegetal (CESAVEP), y las agencias de desarrollo rural.

ESPECIAL - HERALDO

ESTA SEMANA SALIÓ EL PRIMER EMBARQUE DE 10 TONELADAS DE PITAYA de Mayo de Puebla rumbo a Estados Unidos

UN POCO DE OSCURIDAD POR UN FUTURO BRILLANTE

El Partido Verde Ecologista de México
y los Partidos Verdes de América y de África
te invitamos a celebrar el Día Mundial del Medio Ambiente.

5 JUNIO, 9 PM
APAGA LA LUZ
5 MINUTOS
ACTO SIMBÓLICO PARA COMBATIR
EL CAMBIO CLIMÁTICO

VERDE

CANDIDATO A DIPUTADO FEDERAL DTTO. 6 PUEBLA, PUEBLA. XITLALIC CEJA GARCÍA.
INSERCIÓN PAGADA POR EL COMITÉ EJECUTIVO NACIONAL DEL PARTIDO VERDE ECOLOGISTA DE MÉXICO. RESPONSABLE DE LA PUBLICACIÓN: NANCY GABRIELA BAEZ NÁJERA.

DIPUTADA FEDERAL IV DISTRITO

Isabel Llamas

TRABAJAR Y CUMPLIR

FB: Isabel Llamas Macías / TW: @IsabelLlamasQro

VOTA 7 DE JUNIO

VERDE

ISABEL LLAMAS | PRI / PVEM

Legislaremos con 'agenda verde': Isabel Llamas

CONTRA QUIÉN COMPITE

DIPUTADO FEDERAL DISTRITO III
Paul Ospital
JÓVENES CON GANAS... DE HACER HISTORIA
FB: Paul Ospital / TW: @Pospital
VOTA 7 DE JUNIO
VERDE

DISTRITO A REPRESENTAR

206,123

80%

119,613

(CANDIDATO A DIPUTADO FEDERAL DISTRITO III)

PAUL OSPITAL | PRI / PVEM

Impulsaremos colaboración entre poderes: Paul Ospital

Paul Ospital, candidato a diputado federal por el distrito III, informó que el diálogo y la colaboración entre poderes es otro de los ejes fundamentales de su plan de trabajo.

El abanderado a la diputación federal por la coalición del Partido Revolucionario Institucional (PRI) y el Partido Verde Ecologista de México (PVEM) aseguró que una de las acciones a implementar es formar coaliciones legislativas, "pues hay que considerar que la diversidad de puntos de vista siempre enriquece las propuestas".

De igual forma, plantea la consulta constante de expertos en todas las temáticas a legislar.

"Sin duda, la prioridad es la creación de leyes más justas y eficaces, por eso es importante que exista una coordinación con los poderes de la federación, y con los gobiernos estatales".

Ospital añadió que la meta es optimizar el trabajo legislativo, para poder satisfacer las demandas de la ciudadanía, "y las estrategias para hacerlo son el respeto, la rendición de cuentas, y hacer compromisos reales. Somos jóvenes con ganas de trabajar, somos jóvenes con ganas de hablar con la verdad, y con ganas de regenerar la política".

Finalmente, el joven aspirante reafirmó su compromiso por ejecutar sus propuestas y estar en continuo contacto con la ciudadanía.

"Somos jóvenes con ganas de trabajar, somos jóvenes con ganas de hablar con la verdad, y con ganas de regenerar la política"

CONTRA QUIÉN COMPITE

Gerardo Cuanalo	Mauricio Ruiz	Víctor Escamilla	Arely Prieto	Perla Olvera	Gisela Sánchez	Hugo Colín	Clarisa Siguentes
PAN	PRD	PT	MC	Panal	Morena	PH	PES

*Instituto Nacional de Estadística y Geografía. Censo de Población y Vivienda 2010. ** Índice de Competitividad Urbana, 2014. ¿Quién mantiene? ¿Instituto Mexicano de la Competitividad?

DATOS DEL DISTRITO A REPRESENTAR

43,028
Trabajadores se emplean en empresas instaladas en los parques industriales del municipio de El Marqués.*

262,459
Automóviles circulan diariamente por la zona metropolitana de Querétaro. **

57
Unidades médicas se ubican en la región comprendida por el distrito IV. ***

[CANDIDATA A DIPUTADA FEDERAL DISTRITO IV]

ISABEL LLAMAS | PRI · PVEM

Cercanía, trabajo y honestidad, mi fórmula para ganar: Isabel

La candidata al distrito IV federal por el Partido Verde Ecologista de México (PVEM) y el Partido Revolucionario Institucional (PRI), Isabel Llamas Macías, enfatizó que su cierre de campaña lo hará en la calle; caminando con la gente. Añadió que es la mejor forma de cerrar una campaña que fue totalmente de tierra y cercana a los ciudadanos.

Explicó que sus propuestas hechas en conjunto con el PVEM, fortalecerán el sector educativo, deportivo, de salud y de apoyo para los jóvenes. Dijo que la gente saldrá ganando en estas elecciones.

"Todos competimos por ser los mejores. En cada recorrido, le comento a la gente que no soy la única opción, pero yo sé que soy la mejor. En mi distrito, 52 por ciento somos mujeres, somos mayoría y mis propuestas dirigidas a la equidad de género están dirigidas a crear programas sociales, guarderías cerca de las zonas industriales, incrementar el desarrollo regional con los comerciantes, entre otras; tendrán un beneficio real", sostuvo la aspirante.

La candidata Isabel Llamas Macías recorrerá los lugares visitados durante la campaña de Querétaro y El Marqués para agradecer a la gente por el apoyo mostrado a lo largo de estos 60 días.

Para cerrar, destacó que el 'Verde' está comprometido con los queretanos y marquesinos.

"El PVEM en Querétaro que preside Ricardo Astudillo, es un partido cercano y preocupado por el bienestar de la gente, y también realizará gestiones y propuestas que tengan un beneficio real en la ciudadanía.", finalizó.

CONTRA QUIÉN COMPITE

- Apolinar Casillas — PAN
- Carmen Zamorano — PRD
- Eligio Maya — MC
- Abel Espinosa — Panal
- Antonio Pompa — PES
- Luis Bárcenas — Morena
- Natalia Stengel — PH
- Fernando Ferro — PT

"Todos competimos por ser los mejores. En cada recorrido, le comento a la gente que no soy la única opción, pero yo sé que soy la mejor."

PROPUESTAS

01 Instalación de guarderías cerca de las zonas industriales.

02 Programas sociales para equilibrar las oportunidades entre hombres y mujeres.

03 Incrementar el desarrollo regional con el apoyo a los comerciantes.

04 Fortalecimiento del sector educativo, deportivo, salud y apoyo para los jóvenes.

Consulta www.amqueretaro.com/elecciones-2015/

CORRUPTOS. Al señalar que el PAN es "indecentemente" corrupto, el líder nacional del PRI, César Camacho, afirmó que Querétaro volverá a escribir historia porque Roberto Loyola será el gobernador.

TRAS LA VERDAD

HÉCTOR PARRA RODRÍGUEZ

NERVIOS POR GUERRA DE ENCUESTAS

¿Qué es una encuesta? La encuesta es una técnica de recogida de datos mediante la aplicación de un cuestionario a una muestra de individuos. A través de las encuestas se pueden conocer las opiniones, las actitudes y los comportamientos de los ciudadanos.

Ahora bien, ¿Para qué se utilizan las encuestas? Las encuestas pueden utilizarse para lograr diferentes objetivos. Las empresas las usan para conocer si un producto gusta más o menos que otro a los consumidores. Los gobiernos y las instituciones públicas recurren a las encuestas para saber cuáles son las preferencias, las evaluaciones o los problemas de la sociedad y poder así tomar decisiones o diseñar políticas públicas ajustadas a dichas prioridades.

Los investigadores en Ciencias Sociales utilizan las encuestas para conocer las opiniones de la sociedad y cómo cambian a lo largo del tiempo. De tal suerte que hoy días las encuestas son muy socorridas por los partidos políticos para la toma de decisiones, para saber las preferencias electorales, y al efecto surgieron empresas que hacían en tiempos electorales, de ahí que la autoridad electoral federal tuvo la necesidad de regular a estas empresas, algunas de las cuales manipulaban datos al antojo del político o partido político para difundir información falsa.

De tal suerte que las reglas sobre encuestas y sondeos de opinión también fueron motivo de modificaciones en la reforma político-electoral de 2014. El cambio central de la nueva normatividad en materia de regulación de encuestas electorales establece que los Organismos Públicos Locales Electorales (OPLE) ejercerán funciones en materia de regulación de encuestas, con base en los lineamientos y criterios generales de carácter científico que emita el Instituto Nacional Electoral (INE). Es decir, con la reforma, la regulación en materia de encuestas electorales y sondeos de opinión adquirió un alcance nacional. Había necesidad de poner orden.

UN APAGÓN
PARA DARLE LUZ A LA TIERRA

El Partido Verde Ecologista de México
y los Partidos Verdes de América y de África
te invitamos a celebrar el Día Mundial del Medio Ambiente.

5 JUNIO, 9 PM
APAGA LA LUZ
5 MINUTOS
ACTO SIMBÓLICO PARA COMBATIR
EL CAMBIO CLIMÁTICO

VERDE

CANDIDATO A DIP. FED. DTTO. 1 QUERÉTARO HUGO CABRERA RUIZ.
INSERCIÓN PAGADA POR EL COMITÉ EJECUTIVO NACIONAL DEL PARTIDO VERDE ECOLOGISTA DE MÉXICO. RESPONSABLE DE LA PUBLICACIÓN: NANCY GABRIELA BAEZ NAJERA.

Multa el INE al PRI y al PRD

ANDREA MARTÍNEZ

La Vocal Ejecutiva del Instituto Nacional Electoral (INE) en Querétaro, Ana Lilia Pérez Mendoza, confirmó que los partidos Revolucionario Institucional (PRI) y de la Revolución Democrática (PRD) fueron sancionados con una multa aproximada de 232 mil pesos y 150 mil pesos respectivamente, debido a que tuvieron inconsistencias en sus reportes de gastos de precampaña.

"Tenemos que decirlo, no hay un rebase de tope de gastos, otra cosa que se revisa es el origen de los recursos, tampoco tiene nada que ver con eso", aclaró.

En el caso del PRI, detalló que el motivo de la multa es porque presentó informes de gastos de precampaña sin cierre bajo la presunción de que sus precandidatos no hicieron campaña. Sin embargo, el INE comprobó que algunos de sus abanderados sí la llevaron a cabo.

Mientras que en el caso del PRD, Pérez Mendoza explicó que se trató de gastos que no se registraron de manera oportuna.

"Pero, además es un claro ejemplo de que el Instituto Nacional Electoral (INE) está haciendo su trabajo en materia de fiscalización", recalcó.

DINERO DE LAS MULTAS SON PARA CONACYT

Indicó que estas sanciones fueron notificadas al Instituto Electoral del Estado de Querétaro (IEEQ), órgano que avisó a los partidos políticos involucrados y que también hará efectivo las multas. Afirmó que el dinero será destinado al Consejo Nacional de Ciencia y Tecnología (Conacyt).

5 MINUTOS SIN LUZ
POR UN PLANETA VERDE

El Partido Verde Ecologista de México
y los Partidos Verdes de América y de África
te invitamos a celebrar el Día Mundial del Medio Ambiente.

5 JUNIO, 9 PM
APAGA LA LUZ
5 MINUTOS
ACTO SIMBÓLICO PARA COMBATIR
EL CAMBIO CLIMÁTICO

VERDE

CANDIDATO A DIP. FED. DTO. 1 QUERÉTARO HUGO CABRERA RUIZ
IMPRESIÓN PAGADA POR EL COMITÉ EJECUTIVO NACIONAL DEL PARTIDO VERDE ECOLOGISTA DE MÉXICO, RESPONSABLE DE LA PUBLICACIÓN NANCY GABRIELA RUIZ NÁJERA

PERCANCE. Los ocupantes de un Chevy, sufrieron una salida de camino cuando estos circulaban por el anillo vial Fray Junipero Serra esto luego de que una camioneta con doble remolque los chocó.

Vaticina rector de la UAQ anulación de voto

GABY HERNÁNDEZ

El rector de la Universidad Autónoma de Querétaro (UAQ), Gilberto Herrera Ruiz, anticipó un gran porcentaje de anulación de votos en el sector juvenil, ya que este ha sido el sentir de una gran parte de la población estudiantil en las últimas semanas y a pesar de los diversos encuentros organizados con el apoyo de los órganos electorales en las instalaciones de la máxima casa de estudios.

Consideró que en las primeras semanas de campañas, los candidatos a Gobierno del Estado se enfocaron en denostaciones y cuestionamientos de tipo personal, y no en presentar su propuesta a los diversos sectores de la población, por lo que consideró que la anulación del voto es una postura política válida, a pesar de que ha sido cuestionada por diversos analistas y politólogos a nivel nacional.

Mencionó que si en este ejercicio se registra un índice alto de anulación, se debe culpar a los partidos, ya que este resultado sería signo de que los partidos políticos no lograron permear o convencer al electorado.

De cara al día de la elección, el rector afirmó que en los próximos días podría reducir la cifra es estudiantes que podrían emitir un voto nulo con la intención de mostrar su inconformidad con los proyectos políticos presentados.

PERSPECTIVA. Gilberto Herrera considera que universitarios pueden anular su voto en varios casos.

A PRUEBA DE FALLAS
CANDIDO
OCHOA ROJAS
Diputado Federal IV Distrito
SOY TU VOTO
ESTE 7 DE JUNIO CRUZA UNO DE LOS DOS BOTONES
VERDE PRD

¿QUÉ FUE?

LAS NUEVE ESQUINAS

POR JUAN JOSÉ RODRÍGUEZ

Se trata de una sola frase; una frase que aún dicha con la máxima enjundia, en el mejor escenario y ante la mayor audiencia posibles, no daba para mucho. Sin embargo, el equipo de prensa la convirtió en razón de ser de una larga gacetilla con encabezado incluido, que se insertó en prácticamente todos los medios tanto impresos como electrónicos, por lo que sin duda fue una decisión estratégica meditada y tomada por el candidato. Lo que vino después es un episodio extraño, confuso y perturbador.

La noche del viernes, concluido el debate entre los siete candidatos a gobernador del estado un reportero le pregunta al abanderado priista Juan Manuel Carreras *"¿Señor candidato, usted se desmarca del gobierno de Toranzo?"*, a lo que respondió **"Sí, claro. Bueno, lo he dicho desde el primer día, lo dije hoy, mi único compromiso es con los potosinos y con la legalidad"** (diálogo tomado de una grabación original). Este es el sustento principal de una extensa gacetilla (inserción textual pagada), en la que se añadieron algunas de las cuestiones abordadas por JMC en el debate propiamente dicho.

Hasta ahí las cosas, habrían quedado en un intento algo desvaído de marcar distancia con el actual mandatario potosino, a quien le debe su candidatura y apoyos fundamentales para el sostenimiento de su trabajo proselitista, el igual que la imposición de toranzistas contumaces a lindezas en candidaturas y áreas estratégicas de su equipo de campaña. Cuestionable o no, vigoroso o no, categórico o no, titubeante o no, dicho intento habría sido un primer paso en la dirección que mucha gente -incluso en corto, cara a cara- le han sugerido al Gilero desde que inició su andadura como abanderado. Ya habría manera, si tal fuera el caso, de enfatizarlo, ampliarlo y darle más punch.

Pero algo pasó, algo que hasta ahora permanece en el misterio, que hizo cambiar bruscamente de dirección. El sábado por la mañana, "interrogado sobre su presunto desmarque del actual gobernador", Juan Manuel Carreras respondió **"Pues no, simple y llanamente lo que estamos diciendo es que nosotros vamos a formar un gobierno cuyo compromiso tiene que ver con los potosinos"** (Pulso, 10/05/2015, página 5B).

No quedó ahí el patinazo. La misma nota de Pulso, que es un trabajo propio, periodístico, añade: "Esto, después de que el día de ayer (o sea el viernes), al término del debate de los y la candidata, sin abundar en explicaciones, el equipo de comunicación y prensa del candidato informara que Carreras se desmarcaba del actual gobernador; interrogado sobre si con la información pretendía quitarse la etiqueta de 'toranzista', el candidato respondió **'No, yo la verdad es que es un proceso normal (sic) y no quiero decir más que eso'"**.

¿Qué pasó en escasas 12 horas? Reconsideró, replantoó la estrategia, hubo reclamos airados, lo regañaron, simplemente recibió o fue víctima de una grave confusión mental. No atinábamos a cuál podría ser la respuesta, cuando al día siguiente, lunes 11, en la página 4B de este Diario, nos encontramos con una nota cuyo encabezado dice: "En septiembre iniciaré una nueva época para SLP, Reitera Juan Manuel Carreras López su desmarque del gobernador Fernando Toranzo Fernández".

En lo que interesa, el texto de la nota dice: "El candidato de la coalición PRI-PVEM-PNA Juan Manuel Carreras López, reiteró que a partir de septiembre iniciará un nuevo gobierno y una nueva etapa para San Luis Potosí y que su único compromiso es y será con la sociedad y la rendición de cuentas". Y añade: "Entrevistado durante un recorrido por el Centro de Abastos, sobre su desmarque del actual gobierno estatal, Carreras López dijo enfático que ha sido muy claro al respecto, no sólo en el debate del pasado viernes, sino en múltiples foros, que su trabajo por casi 30 años en el servicio público avalan su compromiso con la ley y la sociedad potosina".

Aunque estas últimas declaraciones del Gilero en nuestra opinión no alcantan a ser una reiteración clara y precisa del supuesto desmarque del viernes anterior, sí evidencian una postura titubeante, nada conclusyente. ¿Hamlet o Cantinflas? Usted escoja.

A lo largo de lunes y martes buscamos entre posibles enterados una explicación de estos sucesos. Todos se mostraron extremadamente cautos, pero al final lo que nos quedó en claro fue lo siguiente: El fallido desmarque de Toranzo es un lance que está en la misma línea que la súbita aparición del Procurador (una semana antes) anunciando que sí va a proceder contra Victoria Labastida y su camarilla; se trata de medidas desesperadas, luego de que Consulta Mitofsky entregara los resultados de una nueva encuesta, levantada a finales de abril, que registra una caída "muy preocupante" en las preferencias de voto a favor de Carreras López, que dieron incluso cifras, pero mientras no nos muestren el documento, no las pensamos mencionar.

SE ANTICIPAN LAS ANGUSTIAS

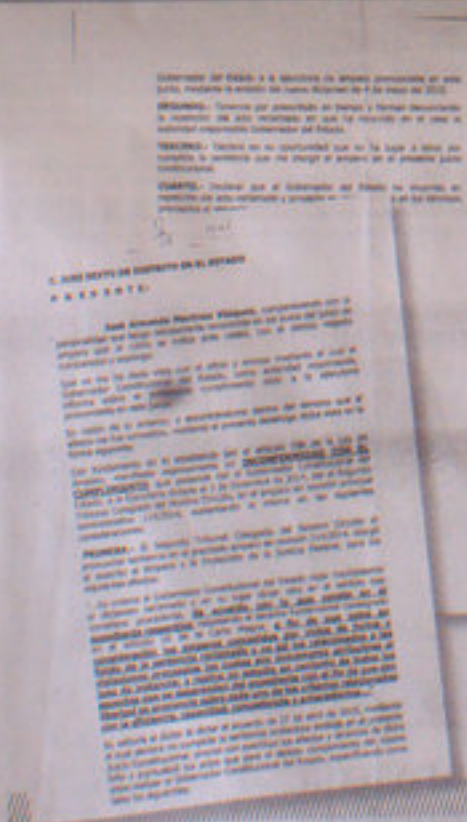

El Juzgado Sexto de Distrito con sede en esta capital acordó el martes pasado dar entrada e iniciar el trámite a una denuncia presentada el viernes previo contra el gobernador Fernando Toranzo Fernández, que en caso de considerarse procedente podría significar -si es antes del 26 de septiembre- su remoción del cargo y/o -en cualquier momento posterior- una pena de 5 a 10 años de prisión; multa de cien a mil días de salario mínimo e inhabilitación de 5 a 10 años para desempeñar cualquier cargo, empleo o comisión pública.

El denunciante es el magistrado del Supremo Tribunal de Justicia del Estado José Armando Martínez Vázquez, a quien el gobierno toranzista intenta remover de ese puesto desde octubre del 2011, sin haberlo logrado hasta ahora porque las cuatro veces que lo ha tratado de hacer, el afectado ha solicitado y obtenido el amparo de la justicia federal.

Lo más chocante de todo es que si bien la eventual responsabilidad recaerá enteramente en Toranzo Fernández porque él ha firmado los documentos oficiales, en realidad el autor de toda la maniobra es (por supuesto) Cándido Ochoa, quien desde hace casi cuatro años ha intentado la remoción de Martínez Vázquez para abrirle lugar a su protegida Dora Irma Carrizales Gallegos, actual juez penal, a quien ya en agosto pasado intentó, infructuosamente, convertir en integrante del Consejo de la Judicatura del estado.

La historia, en muy apretada síntesis, es la siguiente: cada vez que Toranzo ha emitido un dictamen de no ratificación de Martínez Vázquez (van por lo menos cuatro), quien llegó a ese puesto en 2005, éste ha obtenido el amparo de la justicia federal por diversas violaciones a sus derechos. A final de cuentas, el juzgado federal, en una decisión confirmada por un tribunal colegiado, le dejó claro al gobierno del Estado que si insistía en no ratificar a JAMV tenía que dictaminarlo con base en las constancias que obran en el expediente abierto en 2011.

Recientemente, hace menos de un mes, el gobernador firmó un nuevo dictamen de no ratificación en el que por segunda ocasión se apoya en documentos que nunca estuvieron en el expediente original sino que fueron incorporados años más tarde. Esto es algo que expresamente le había prohibido que hiciera el Juzgado Sexto de Distrito.

La conducta de Toranzo Fernández (por más que el pueda alegar que se ha concretado a firmar lo que le ordena Cándido) es constitutiva de un delito denominado "Repetición del Acto Reclamado", que se castiga con las sanciones arriba mencionadas.

Una vez que agote los trámites que le correspondan, lo que se estima tarde unos dos meses, si la titular del juzgado federal estima que sí se cometió el delito señalado, la ley le indica que debe remitir el caso a la Suprema Corte de Justicia de la Nación, única instancia legalmente facultada para dictar el fallo final e inapelable.

El único de los dos que podría llegar a tener fuero es Cándido. Después del 26 de septiembre a Toranzo lo pueden meter a la cárcel hasta por no pagar unos tragos.

COM PRIMI DOS

● Y a propósito de las comadrejas, sucede que Jorge Terán ya pasó de preocupado a angustiado por el futuro de su candidatura a presidente municipal de Ciudad Valles. Todo porque Cándido se ha trepado en su campaña, sus eventos y su estructura, constriñéndose en un lastre que lo jala hacia abajo. No es allá que como candidato el ex secretario General de Gobierno haya resultado un fiasco (no sabe hablar en público, dice estupideces como "¡Viva pri!" -en serio- y se desmaya con dos minutos de caminata) sino que hizo amarres con grupos de precaristas y vividores que tienen muy agraviados a los vallenses. Además, nunció hacer, Cándido, una publicidad espantosa.

En cuanto al célebre Debate de los aspirantes a la gubernatura celebrado el viernes 8, dos cosas tengo que decir: una, que cumplida su primera hora me deprimí a niveles peligrosos y cuejos me fui a cenar a la calle; y dos, a punto de salir me llamó por teléfono un amigo que de esto entiende mucho y luego de preguntarme si estaba viendo la transmisión y responderle que sí, lacónicamente me espetó: "¿Qué pollitos estuvieron?". Pues sí.

● Hace seis años y cuatro meses (enero del 2009), cuando se celebraba el proceso interno del PRI para elegir en consulta abierta su candidato a Gobernador del Estado, Emilio Gamboa Patrón, entonces líder de la bancada priista en la Cámara de Diputados, y Manlio Fabio Beltrones, a la sazón coordinador de los senadores tricolores, o sea exactamente a la inversa que hoy día, visitaron en grafeno a un evento en el del Hotel Panorama, entonces recién remodelado, para apoyar en sus aspiraciones a Carlos Jiménez Macías. Resultados: Toranzo, 65 mil 360 votos; Ramírez Bahena, 51 mil 974, y CJM, 12 mil 046. Ojo, Gilero, están muelo exitoso.

● En días pasados, desde nuestras páginas -no sabemos bien a bien si del CDE o de la Casa de Campaña de JMC- se promovió la difusión en algunos medios locales de una encuesta supuestamente publicada por el Diario Excelsior, que le da ocho puntos de ventaja al PRI sobre el PAN (31 contra 23 por ciento) en la elección federal y a nivel nacional. En efecto, se trata de un trabajo de la sería y bien calificada empresa BGC Ulises Beltrán y Asociados. Lo que cuadrabinamente no señaló es que se trata de una encuesta levantada entre el 30 de abril y el 5 de mayo. La anterior, hecha por la misma firma, con la misma metodología y el mismo tamaño de muestra, se hizo en marzo y arrojó como resultado 36 por ciento para el PRI y 22 para el PAN. Es decir, en cosa de un mes la ventaja tricolor se desplomó seis puntos porcentuales. Si la tendencia se mantiene, en el mejor de los casos a los elevemos llegarán empatados.

Hasta el próximo jueves.

SLP00836

LXII LEGISLATURA
CÁMARA DE DIPUTADOS

VERDE

LEGISLADORES VERDES BUSCARÁN CAMBIAR ACTUAL MODELO DE COMUNICACIÓN POLÍTICA DE PROHIBICIONES POR UNO DE LIBERTADES

Esta semana los legisladores federales del Partido Verde presentaremos una iniciativa de ley para terminar con el actual modelo de comunicación política que impera en México, toda vez que se encuentra repleto de prohibiciones para que la información fluya libremente y solo ha dado pie a inadmisibles actos de censura.

Censura:

Los legisladores del Partido Verde hemos sido objeto de censura con las resoluciones de las autoridades electorales mexicanas, pues nos han prohibido difundir nuestros informes, nos han prohibido la utilización de palabras, conceptos o ideas y se ha multado reiteradamente al Partido Verde, nuestro partido, como resultado de un ejercicio de rendición de cuentas por parte de los Diputados y Senadores.

Es un contrasentido a cualquier idea de rendición de cuentas, que se sancione a un partido político y a sus legisladores, por informar a la ciudadanía el resultado de las ofertas de campaña por las que fueron electos.

En el 2007, los legisladores federales del Verde votaron en contra de la reforma que impuso a los mexicanos este absurdo modelo de comunicación prohibitivo y de censura.

Por ello, presentaremos una iniciativa de reformas a la ley para regresarle a México un modelo de comunicación electoral que garantice la libertad de expresión, la transparencia y una rendición de cuentas efectiva a través de la presentación de informes de servidores públicos.

Necesitamos regresar a un modelo de comunicación política que -bajo el esquema de financiamiento público y privado vigente- privilegie la libertad de expresión. Basta de censura en informes; basta de sobre-regular Medios (electrónicos e impresos); basta de investigar con procedimientos sancionadores a comunicadores; basta de investigar inserciones en prensa; y, basta de auditar hasta los eventos deportivos. Acabemos con el actual sistema inquisitorio y privilegiemos un régimen de libertades y rendición de cuentas.

Esta reforma permitirá a los servidores públicos y partidos políticos informar libremente a la sociedad, en todos los medios de comunicación, incluyendo la radio y la televisión, de sus resultados y propuestas. Esto con los recursos con que legalmente cuenten los servidores públicos o los partidos políticos, según sea el caso.

Con dicha reforma, también nos proponemos terminar con la espotización que se impuso arbitrariamente con millones de absurdos promocionales.

ATENTAMENTE
Dip. Arturo Escobar y Vega
Dip. Ana Lilia Garza Cadena
Dip. Carlos Octavio Castellanos Mijares
Dip. Enrique Aubry de Castro Palomino
Dip. Ernesto Nuñez Aguilar
Dip. Gabriela Medrano Galindo
Dip. Javier Orozco Gómez
Dip. Martha Edith Vital Vera
Dip. Rosa Elba Pérez Hernández
Dip. Rubén Acosta Montoya

INSERCIÓN PAGADA. Responsable de la publicación: Sergio Alarcón Hernández

No se baja la guardia: Protección Civil

Soledad se prepara contra inundaciones

No se debe bajar la guardia para evitar inundaciones en Soledad por lluvias, la población debe colaborar con las autoridades y mantener limpias las calles y el frente de sus casas.

La temporada de huracanes ya se inició y eso hace pensar en intensas precipitaciones en el país, por ello Soledad se prepara con acciones preventivas como desazolve de drenajes para mitigar el riesgo de encharcamientos, señaló el titular de Protección Civil, Christian Noyola Flores, quien precisó que se emitió la alerta permanente.

Para evitar el taponamiento de alcantarillas y drenajes personal a su cargo se coordina con trabajadores del Interapas para revisar las redes en colonias y comunidades, "estamos preparados para este nuevo temporal de lluvias y ya trabajamos en coordinación con Protección Civil del Estado".

Noyola Flores destacó que también se retiran con ejidatarios para establecer tareas como limpieza de los canales de riego y que no se generen problemas de desbordamientos, "también participa el departamento de Fomento Agropecuario porque la preocupación más importante es proteger a la población más vulnerable".

Se trabaja en medidas de prevención por lo que reiteró su recomendación a la sociedad a no arrojar basura en las calles porque se convierte en la principal causa de obstrucción del drenaje en temporada de lluvias.

Grandes beneficios acarreará la Ley para el Desarrollo Económico, Sustentable y la Competitividad: Jaime Chalita

Es un importante logro que en sesión del Congreso del Estado se haya aprobado la nueva Ley para el Desarrollo Económico Sustentable y la Competitividad del Estado de San Luis Potosí, porque acarreará enormes beneficios a ese sector.

Así lo consideró el presidente del Consejo Consultivo de Desarrollo Económico, Jaime Chalita Zarur. "Después de meses de trabajo del Congreso del Estado, de reuniones con los empresarios y de recibir propuestas de la gente, finalmente se logró la nueva ley que entre otros beneficios tendrá nuevos incentivos para que se instalen empresas en territorio potosino".

Con ello también se crearán los Consejos Regionales para el Desarrollo Económico Sustentable y la Competitividad de los Municipios que funcionarán como órganos auxiliares de la administración pública en la definición de políticas públicas económicas y el desarrollo de la competitividad en el estado.

"Sin duda que esa ley fomentará la inversión productiva y la competitividad de las empresas generando un entorno favorable para las actividades económicas y promoviendo la igualdad de oportunidades entre las empresas".

El presidente del Consejo Consultivo de Desarrollo Económico enfatizó que el sector empresarial quedó satisfecho con esa nueva ley, pero que conforme pase el tiempo y se vea su aplicación también podrían hacerse modificaciones para perfeccionarla.

"Se busca el crecimiento económico del estado donde la gente obtenga mejores salarios, mayores oportunidades de empleo, y por consiguiente las empresas locales, nacionales y extranjeras tengan mejor desarrollo en su producción y ventas".

HECHOS Y CITAS

Coordinación de Almagracia Nolasco

Han transcurrido 138 días del año y faltan por transcurrir 227 para que termine el 2015. La Aurora se inicia a las 06:16 el Sol aparece a las 07:34 se oculta a las 19:34 y termina el crepúsculo a las 20:53 horas. Neptuno permanece en Acuario y Saturno en Libra. Urano se encuentra en Piscis, y Júpiter en Cáncer. Marte, El Sol y Mercurio continúan en Tauro y Venus en Géminis. La Luna permanece en el signo zodiacal de Tauro.

CONOZCA NUESTRO ESTADO

SAN LUIS POTOSÍ. Agricultura Continua Mediante Tracción Animal. En pequeñas partes de las llanuras de gran escasez como las localizadas al este de San Luis Potosí, al sur de Villa de Reyes y al noroeste de Bledos, es posible este tipo de uso; se caracterizan por tener restricciones más severas como suelos poco profundos (menor de 35 cm) limitados por una fase dúrica o pedregosidad superficial en menos de 35% del área y pendientes no mayores de 6%. (INEGI)

—o—

¿Sabía usted que el nombre de Adela es de origen germano y significa "Noble"?. ¿Y que el nombre de Adelaida es de origen germano y significa "Descendiente de la nobleza o de abolengo noble?

¿Y que el nombre de Adelina es de origen germano y significa "Apacible"? ¿Y que el nombre de Alana es de origen celta irlandés y significa "brillante y bella"?

¿Y que el nombre de Alba es de origen latino y significa "Blanca"? ¿Y que el nombre de Aida es de origen alemán y significa "La más experimentada, la que todo lo sabe y lo conoce"?

¿Y que el nombre de Alexandra es de origen griego y significa "Defensor y ayudador de la humanidad" ¿Y que el nombre de Ambar es de origen árabe y significa "joya?

¿Y que el nombre de Andrea en su origen griego significa "Hombre valiente" y en su origen italiano "De gran femineidad: bella"?

—o—

La verdadera generosidad hacia el futuro consiste en entregarlo todo al presente.

La imperfección es bellísima. La locura es un genio y es mejor ser absolutamente ridículo a ser absolutamente aburrido.

Mezcle a su prudencia un grano de locura.

—o—

Dos amigas charlaban cuando una le dice a la otra: Ay amiga, fíjate que mi novio después de seis años de novios, recién me había de matrimonio. Y la otra emocionada le pregunta: - Al fin. ¿Y qué te dijo? Cuenta, cuenta. - ¡Que tiene esposa y dos hijos!

TELEFONOS QUE PUEDE OCUPAR

BOMBEROS	913-35-03, 320-05-44, 340-31-30
CRUZ ROJA MEXICANA	915-33-00, 915-06-06, 915-05-75, 930-23-57
HOSPITAL CRUZ ROJA	920-35-00
DIRECCION GENERAL DE SEGURIDAD PUBLICA MUNICIPAL	014-20-44, 913-05-82
EMERGENCIAS	123 Y 066
CENTRO HOSPITAL GENERAL	816-40-00
ISSSTE	812-90-54, 812-90-55, 812-91-30
SEGURO SOCIAL	812-05-00 AL 07, 813-45-21, 812-84-46
URGENCIAS CRUM'MMC	812-44-44
URGENCIAS MUJERES CAPITA	812-40-21
POLICIA FEDERAL PREVENTIVA	824-00-81, 824-08-00
HOSPITAL CENTRAL	812-20-60, 824-01-00, 824-21-21
DIRECCION GENERAL DE SEGURIDAD PUBLICA DEL ESTADO	812-10-27, 000
PROTECCION CIVIL	816-30-00, 816-01-10
PROCURADURIA DE JUSTICIA EN EL ESTADO	812-26-28
AVERIGUATORIAS PREVIAS	812-10-00
POLICIA URBANA	812-34-40
GUIAS Y SEMAFOROS DEL TRANSPORTE PUBLICO	812-20-22 Y 812-21-79
INTERAPAS SOLICITUDES Y SEMAFOROS	816-81-87
POLICIA MINISTERIAL	812-10-36 Y 812-10-37
DERECHOS HUMANOS	811-85-10
PEMEX	841-25-00, 841-25-01, 841-25-02
BOMBEROS RURALES	812 Y 813-05-82
TRANSITO MUNICIPAL	816-15-21, 816-08-47
SAT	812-57-71 Y 816-01-35, 120-50-00 Y 183-50-94

HOY NO CIRCULA

LUNES	5 y 6	AMARILLO
MARTES	7 y 8	ROSA
MIERCOLES	3 y 4	AZUL
JUEVES	1 y 2	VERDE
VIERNES	9 y 0	AZUL Y PERMISOS PROFESIONALES

Autorizado por la secretaría de Ecología mediante el D. periódico de Tamaulipas. Hoy de las 05:00 a las 21:00 horas. Sábados, Domingos y días festivos no circula únicamente. En caso de que no la Capital de México y zona metropolitana la suspensión temporal abarca los 365 vehículos, el año especial de circulación comienza el 5/2012.

HOY NO CIRCULA

Para, a de vigencia: 365 vehículos, además de aquellos para quienes la ley dependencias gubernamentales, vehículos a servicios, así como los habitantes no pueden circular los placas con terminación en cero y uno permisos, y los. Domingo no circularán los placas terminados en cinco y seis.

DOBLE HOY NO CIRCULA

LUNES	5, 6, 7 y 8	
MARTES	7, 8, 9 y 0,	
MIERCOLES	1, 2, 3, 4 y 5	PERMISOS
JUEVES	1, 2, 3 y 4	
VIERNES	5, 6, ... y 0	PERMISOS
SABADOS	1 y 2	AMARILLO
	3 y 4	ROSA
	5 y 6	AZUL
	7 y 8	VERDE
	9 y 0	ROJO

Todos los vehículos de todas entidades que no porten el holograma "0" y "00" deberán limitar su circulación de lunes a viernes de 5:00 a las 11:00 a.m.

1° SABADO DE CADA MES
2° SABADO DE CADA MES
3° SABADO DE CADA MES
4° SABADO DE CADA MES
5° SABADO DE CADA MES

La Jornada San Luis

■ Bloquean calle; las aguas negras han salido por los domicilios, aseguran

En Haciendas de Santiago, vecinos exigen que Interapas repare drenaje

Samuel Estrada

Habitantes de la colonia Haciendas de Santiago se manifestaron bloqueando la calle Papagayos, en donde se colapsó el drenaje de prácticamente toda la vialidad, por lo cual las aguas negras han estado saliendo por los propios domicilios, e incluso una patrulla de la Policía Municipal de la capital potosina cayó en la zanja del drenaje colapsado.

Explicaron que prácticamente todos los vecinos de la colonia son los que se han visto afectados y, según comentaron, este problema viene desde el año pasado pero Interapas simplemente no hace nada al respecto, por lo que decidieron bloquear la avenida Papagayos en búsqueda de que se apersonara personal del Interapas.

Dijeron además que, debido a lo mismo, se habían cerrado las válvulas del agua potable, por lo que los vecinos por un lado se están inundando de aguas negras, pero por otro lado no cuentan con agua de la red que les permita bañarse, lavar la ropa, etcétera.

Expusieron, de igual forma, que en el Interapas sólo los traen "como pelotita" de un lado a otro, y fue hasta que llevaron a cabo el bloqueo que personal del organismo acudió y les señalaron que habría que llevar a cabo un desazolve e incluso la reposición completa del drenaje de la avenida.

Por su parte, Humberto Ramos, vocero de Interapas, explixó que debido a la antigüedad del drenaje efectivamente colapsó, sin embargo negó que sea algo que tenga ya mucho tiempo, sino que recientemente es cuando se vino abajo esta infraestructura.

No obstante, aseguró que personal del organismo ya acudió a revisar la situación, por lo que se tendrá que gestionar a través de una constructora la remediación y colocación de un nuevo drenaje, lo que se llevará algún tiempo, por lo que pidió paciencia a los vecinos de la zona, aunque dijo confiar de que para junio ya esté lista la obra.

■ "Acepté un reto"

No declinaré por Carreras: Gómez Galán

Ysabel Gómez Galán, candidata a la gubernatura del estado por el Partido Encuentro Social, aseguró que no declinará a favor de ningún candidato o partido.

A la pregunta de si declinaría en favor del priista Juan Manuel Carreras, la candidata afirmó: "Antes que nada yo quiero decir una cosa, yo soy una mujer de palabra y si yo tomo un reto, o si tomo algo en mi vida, yo jamás declinaría en favor de ninguno porque eso está en lo contrario a lo que yo he estado diciendo: la congruencia".

Sobre la reciente declinación que hizo el candidato por Movimiento Ciudadano en Nuevo León, Fernando Elizondo, a favor de Jaime Robles El Bronco expresó que "si ahorita están declinando creo que se están dando cuenta que la propuesta de Bronco es sana; es una propuesta diferente."

Gómez Galán mencionó haber participado en una reunión en la ciudad de México donde estuvieron presentes candidatos independientes de diversos estados y aseguró ser una candidata independiente, aunque esté apoyada por el Partido Encuentro Social. "Los candidatos independientes, ciudadanos tenemos cosas más interesantes y más reales que ofrecer", puntualizó.

SLP00643

A ESTOS PARTIDOS LES DA MIED
COMPETIR CONTRA EL VERDE

PRD PAN morena

Estos tres partidos políticos ruegan al INE para que le quite el registro al **PARTIDO VERDE** y no pueda participar en las próximas elecciones.

Su argumento es que no fue correcto que nosotros los diputados del Verde hayamos pagado informes de trabajo en televisión, donde señalamos que cumplimos las propuestas que hicimos en el 2012:

1. Vales de Medicinas
2. No a las cuotas escolares obligatorias
3. Circos sin animales
4. Cadena perpetua a secuestradores
5. El que contamina paga y repara el daño

Para ellos esto es tan grave, como para que el Partido Verde desaparezca.

Nosotros decimos que lo grave es que ellos no cumplan sus promesas de campaña y que no gasten el dinero que les da la Cámara de Diputados para difundir su trabajo, porque creemos que se lo roban.

La verdad es que les da miedo competir contra **EL VERDE** en la próxima elección y aunque no les guste...

VAMOS A LLEGAR MÁS FUERTES QUE NUNCA

ATENTAMENTE

LXII LEGISLATURA Cámara de Diputados

Dip. Arturo Escobar y Vega
Dip. Carlos Octavio Castellanos Mijares
Dip. Ernesto Núñez Aguilar
Dip. Javier Orozco Gómez
Dip. Rosa Elba Pérez Hernández
Dip. Ana Lilia Garza Cadena
Dip. Enrique Aubry de Castro Palomino
Dip. Gabriela Medrano Galindo
Dip. Martha Edith Vital Vera
Dip. Rubén Acosta Montoya

INSERCIÓN PAGADA

Responsable de la publicación Sergio Alarcón Hernández

SLP 00651

ESTOS PARTIDOS LES DA MIEDO COMPETIR CONTRA EL VERDE

PRD PAN morena

Estos tres partidos políticos ruegan al INE para que le quite el registro al PARTIDO VERDE y no pueda participar en las próximas elecciones.

Su argumento es que no fue correcto que nosotros los diputados del Verde hayamos pagado informes de trabajo en televisión, donde señalamos que cumplimos las propuestas que hicimos en el 2012:

1. Vales de Medicinas
2. No a las cuotas escolares obligatorias
3. Circos sin animales
4. Cadena perpetua a secuestradores
5. El que contamina paga y repara el daño

Para ellos esto es tan grave, como para que el Partido Verde desaparezca.

Nosotros decimos que lo grave es que ellos no cumplan sus promesas de campaña y que no gasten el dinero que les da la Cámara de Diputados para difundir su trabajo, porque creemos que se lo roban.

La verdad es que les da miedo competir contra EL VERDE en la próxima elección y aunque no les guste...

VAMOS A LLEGAR MÁS FUERTES QUE NUNCA

ATENTAMENTE

Dip. Arturo Escobar y Vega
Dip. Carlos Octavio Castellanos Mateos
Dip. Ernesto Núñez Aguilar
Dip. Javier Orozco Gómez
Dip. Nora Elba Pérez Hernández

Dip. Ana Lilia Garza Cadena
Dip. Enrique Aubry de Castro Palomino
Dip. Gabriela Medrano Galindo
Dip. Martha Edith Vital Viera
Dip. Rubén Acosta Montoya

PUBLICIDAD PAGADA

Responsable de la publicación: Sergio Alarcón Hernández

El acceso al agua es un derecho humano

Buscan garantizar el servicio de agua a los potosinos

Con la intención de garantizar el agua como un derecho humano, el diputado Francisco Javier Tobías Azúa, presentó una iniciativa con la cual busca que se distribuya de manera equitativa en todo momento, o al menos la cantidad mínima necesaria para subsistir.

Explicó que la propuesta va enfocada a reformar los artículos, 73 fracción XI 92 fracción XII, y 180 párrafos primero y cuarto; y derogar el último párrafo del artículo 180, de y a la Ley de Aguas para el Estado de San Luis Potosí para evitar que se corte completamente el servicio del agua cuando se tenga algún adeudo.

En la exposición de motivos señaló que San Luis Potosí reconoce como un derecho humano, no sólo el acceso al agua, sino además a la calidad de la misma. En su sentido, dijo que si bien existe una obligación de todos los consumidores de pagar el servicio de agua potable que reciben, también lo es que se reconoce que el derecho humano al agua es un derecho no condicional, por lo que todos los gobernados tienen el derecho a disfrutar del líquido vital en todo momento, o al menos de la cantidad mínima necesaria para subsistir.

"De manera que, si un contribuyente no da cumplimiento a su obligación de pago del suministro de agua, conforme a lo planeado con anterioridad, la ley no puede contemplar la suspensión de forma total y definitiva del servicio, sino que debe proporcionarle el "mínimo básico" diario para su subsistencia, respetando en todo momento los parámetros constitucionales y lineamientos internacionales que al respecto se establezcan con anterioridad al acto"

En la especial queda establecido que en tratándose del uso doméstico del agua, el cual sólo podrá restringirse al suministro a la cantidad necesaria para satisfacer los requerimientos básicos de consumo humano; siempre y cuando se haya realizado la notificación respectiva en términos de lo dispuesto por los artículos, 11, 14 y 16 de la Constitución General de la República, en pleno respeto a los derechos humanos a la garantía de audiencia previa, legalidad y certeza jurídica de los actos privativos y molestia de los gobernados.

Ocho puntos peligrosos para Rayos y Tecolotes 17

Sec. Pág. A-4

Lluvias y altas temperaturas golpearán a SLP

Si bien en zonas de varios estados, entre ellos San Luis Potosí, No se descarta que estas condiciones sean acompañadas de tormentas eléctricas y granizo, tal como se presentaron de manera muy leve la tarde de ayer. La **Coordinación General de Protección Civil del Gobierno Estatal** pidió a la ciudadanía mantenerse alerta ante este pronóstico. En el caso de lluvias solicitó extremar precauciones al manejar; con relación a las tormentas eléctricas pidió a la población mantenerse alejada de cualquier objeto que atraiga los rayos, bien como antenas, postes, árboles, y evitar estar en campo abierto durante una tormenta.

De acuerdo al pronóstico del **Servicio Meteorológico Nacional dependiente de la Comisión Nacional de Aguas**, para las próximas horas se presentarán **temperaturas de 35 a 40 grados centígrados**, debido a un sistema de circulación anticiclónica sobre gran parte del territorio nacional.

Además, un canal de baja presión se extenderá sobre el norte y centro de la República mexicana y, asociado con la entrada de humedad del Océano Pacífico y Golfo de México, favorecerá precipitaciones fuertes (de 25 a

Por otra parte, la dependencia refirió que la mayoría de los accidentes viales se pueden evitar si se toman algunas medidas preventivas, y lamentó los últimos accidentes que se han presentado en la ciudad, algunos de los cuales han generado víctimas mortales, mismo que no debieron de ocurrir si se manejara con la debida precaución. Señaló que las lluvias que se han estado presentando de manera regular por los frentes fríos ocasionan generan condiciones de riesgo para los automovilistas, razón por la cual se debe extremar las precauciones.

Entre estas medidas está la de conducir a una velocidad moderada, dejando una distancia prudente con el auto de adelante, revisar las condiciones de nuestro auto también, especialmente los frenos, conducir con las luces encendidas por carreteras aunque no sea de noche, evitar en la medida de los posible las calles encharcadas, hacer caso a las indicaciones de la autoridad, especialmente cuando se prohíbe el paso vehicular por alguna vía como el Bulevar Río Santiago y evitar cruzar arroyos mientras haya corriente de agua aunque sea mínima.

La Coordinación Estatal de Protección Civil pidió a la ciudadanía seguir estas sencillas recomendaciones y subrayó que la mejor medida para evitar accidentes es la prevención.

SLP00652

HECHOS Y CITAS

Coordinación de Antagracia Nolasco

Hoy inicia el día 141 de este año. Faltan por transcurrir 224 para que termine el 2015. En Africa se inicia a las 09:18 el Sol aparece a las 07:34 se pone a las 18:38 y termina el crepúsculo a las 20:57 horas. Negritos permanece en Acuario, y Saturno en Libra. Ocurre el encuentro en Plácido y Hombre en Cáncer. Marte, El Sol y Mercurio se encuentran en Tauro y Venus en Géminis. La Luna ingresa al signo zodiacal de Cáncer a las 2358 horas. Nuestro Sol en ocasión al Sol a las 20:00 horas y visible todo la noche.

—o—

CONOZCA NUESTRO ESTADO

SAN LUIS POTOSI. Agricultura Económica Mediante Una Alfil Arterial. Tan pocos días son hasta de 30% la prioridad de hectáreas de 30 a 60 cm y con objetivo superficie con un de 15 a 30% del área, esto limita fuertemente a Altamira y el riego. Si el caso de que las pendientes (mayores de 12 %) evalúen la posibilidad de la implantación del riego. La opción se tiene conformidad en la actividad agrícola es preciso por la presencia de los climas semi cálido húmedo o cálido subhumedo. (INEGI)

—o—

¿Sabía usted que para encontrar trabajo necesita conseguir varias hojas, un papel, un sobre con agua, una cucharada de café blanca, un lápiz blanco, escribir personal y una campanilla?

¿Que después de escribir en el sobre, debe escribir un mensaje en el papel tres veces y luego pide a los seres de luz y a Santa Clara que le ayuden y después el cartero pasa encontrar trabajo y enseguida le tendrá una llamada en el papel de agua al cual también debe echarle tres cucharadas de azúcar?

¿Y así después de asegurarse con el líquido y echar la clara en el sobre, agregar unas gotas de su colonia preferida y luego sentar la campana dentro del vaso para alejar las malas energías y la negatividad, y que al final debe dejarlo durante seis días bien tapadito con velas blancas?

—o—

Lástima se encuentra de que existan muchas personas ingenuas, pues aun la idea de haber visto hasta ancianos en nuestro día a día en la vida cotidiana. Por esta razón, esta sentencia nos lleva para a decirles para todos.

—o—

¿Cómo te fue en la escuela hoy? - Mamá, estoy preocupado, porque me he dado cuenta que mi maestra no sabe hacer cuentas. ¡Hija! ¿Por cuál es eso?

- Es que hoy me dijo que cuatro y cinco no sumaban ocho. -Eso es correcto, hijo. -Sí, mi. - Pero ayer me dijo que. Seis más dos eran ocho!

TELEFONOS QUE PUEDE OCUPAR

EMERGENCIAS	911
	800 27 02
DIF SAN LUIS POTOSI	800-290-02-83 / 834-38-50, 800-36-13, 800-36-17
HOSPITAL DEL NIÑO	800-890-0
DIRECCION GENERAL DE SEGURIDAD PUBLICA MUNICIPAL	834-20-00 / 834-25-62
EMERGENCIAS	065
CENTRO REGIONAL GENERAL	065-065
AGUAS	812-00-04 / 812-00-10, 812-01-20
BOMBEROS	065
CRUZ ROJA	817-07-30 / 817-51-51, 816-01-01 / 816-01-02
PROTECCION CIVIL	817-44-44
DIRECCION GENERAL DE SEGURIDAD PUBLICA DEL ESTADO	817-51-51 / 817-51-52
PROTECCION CIVIL	816-00-00 / 816-00-10
PROTECCION CIVIL DEL ESTADO	812-00-04
EN EL ESTADO	812-00-04
POLICIA FEDERAL PREVENTIVA	812-00-00
POLICIA ESTATAL	812-00-00
AMBULANCIAS Y EMERGENCIAS DEL TRANSPORTE PUBLICO	812-00-00 / 812-11-70
TRANSPORTE PUBLICO	812-00-00 / 812-11-70
POLICIA MUNICIPAL	812-00-00 / 812-00-01
BOMBEROS FORANEOS	817-00-00
AGUAS	817-25-00, 817-20-81
	817-25-00
AMBULANCIAS	817-51-51 / 817-51-52
TRANSITO MUNICIPAL	817-51-51 / 817-51-52
	817-51-51 / 817-51-52
	817-50-00 / 817-50-50

HOY NO CIRCULA

AMARILLO	AMARILLO
1 y 2	3 y 4
3 y 4	5 y 6
5 y 6	7 y 8
7 y 8	9 y 0
9 y 0	1 y 2
AZUL Y PLATEADO PREFERENCIAL	ROSA Y PLATEADO PREFERENCIAL

HOY NO CIRCULA

DOBLE HOY NO CIRCULA

5, 6 y 7	
7, 8 y 9	
8, 9 y 0	1, 2 y 3 PLATEADOS
9, 0 y 1	2, 3 y 4
0, 1 y 2	4, 5 y 6 PLATEADOS
1 y 2	5, 6 y 7
3 y 4	7, 8 y 9
5 y 6	8, 9 y 0
7 y 8	1, 2 y 3 PLATEADOS
9 y 0	4, 5 y 6 PLATEADOS

A ESTOS PARTIDOS LES DA MIEDO COMPETIR CONTRA EL VERDE

PRD PAN morena

Estos tres partidos políticos ruegan al INE para que le quite el registro al **PARTIDO VERDE** y no pueda participar en las próximas elecciones.

Su argumento es que no fue correcto que nosotros los diputados del Verde hayamos pagado informes de trabajo en televisión, donde señalamos que cumplimos las propuestas que hicimos en el 2012:

1. Vales de Medicinas
2. No a las cuotas escolares obligatorias
3. Circos sin animales
4. Cadena perpetua a secuestradores
5. El que contamina paga y repara el daño

Para ellos esto es tan grave, como para que el Partido Verde desaparezca.

Nosotros decimos que lo grave es que ellos no cumplan sus promesas de campaña y que no gasten el dinero que les da la Cámara de Diputados para difundir su trabajo, porque creemos que se lo roban.

La verdad es que les da miedo competir contra **EL VERDE** en la próxima elección y aunque no les guste...

VAMOS A LLEGAR MÁS FUERTES QUE NUNCA

ATENTAMENTE

Dip. Arturo Escobar y Vega
Dip. Gerardo Cárdenas Palomo
Dip. Ernesto Núñez Aguilar
Dip. Javier Orozco Gómez
Dip. Rosa Elba Pérez Hernández
Dip. Ariel Lino Guerra Cedeno
Dip. Enrique Audrey de Castro Palomino
Dip. Sabrina Medrano Salinas
Dip. Martha Lucía Vila Vera
Dip. Yuriko Acosta Montejo

Elecciones seguras, pide PRD al Gobierno para que la gente salga a votar sin temor

JOSÉ LUIS MARTÍNEZ CASTRO

CIUDAD VALLES.- El Partido de la Revolución Democrática pidió una vez más al Gobierno, tanto federal como estatal, que ataque seguridad en las elecciones del 7 de Junio y que la población salga a votar sin temor, toda vez que el clima se encuentra en los últimos días y se ha generado mucha tensión entre la población.

Exigió categóricamente Celeste Montoya Martínez, secretaria de Organización del Comité Ejecutivo Nacional del PRD, quien estuvo en la Huasteca para apoyar a los candidatos del partido del "Sol Azteca", denunciando que en estas elecciones ocurrirá una votación superior al 16 por ciento a nivel nacional, pero en esta entidad podría ser menor el porcentaje porque muchas gentes ha surgido la decisión de que votará por el PRD el representar una vez más candidatos la mejor opción.

Dijo que en estos momentos que existen muchas amenazas de seguridad en este proceso electoral por que la población salga a votar.

Exige por lo menos en toda la entidad las policías estatal y federal, así como también de las 7 de la mañana y que la población salga a votar sin temor, toda vez que el clima se encuentra en los últimos días y se ha generado mucha tensión entre la población.

Exigió categóricamente Celeste Montoya Martínez, secretaria de Organización del Comité Ejecutivo Nacional del PRD, quien estuvo en la Huasteca para apoyar a los candidatos del partido del "Sol Azteca", denunciando que en estas elecciones ocurrirá una votación superior al 16 por ciento a nivel nacional, pero en esta entidad podría ser menor el porcentaje porque muchas gentes ha surgido la decisión de que votará por el PRD el representar una vez más candidatos la mejor opción.

Dijo que en estos momentos que existen muchas amenazas de seguridad en este proceso electoral por que la población salga a votar.

Exige por lo menos en toda la entidad las policías estatal federal y federal, así como también de las 7 de la mañana y que la población salga a votar sin temor, toda vez que el clima se encuentra en los últimos días y se ha generado mucha tensión entre la población.

Por su parte José Guadalupe Zavala Zamudio, candidato del PRD a la alcaldía de Tamasopo, dijo se requiere de un clima de seguridad para garantizar un proceso tranquilo y que no ocurra lo que hace 3 años, cuando grupos armados con mentalidades obligaron con amenazas a que la población votara por el partido que ahora está en el poder, la cual no debe estar en esa situación.

Destacó que actualmente ya se han hecho diversos compromisos en cuanto a la pavimentación, obras para la entrega de agua potable, el partido oficial para conseguir votos y de esa manera seguir en el mando, la cual se puede acreditar si existe seguridad de parte de las autoridades electorales.

Los habitantes de Tamasopo exigen un proceso tranquilo y en paz, por lo cual en reiteradas que se instalarán desde este momento un clima de seguridad, pero no solo en tiempos electorales, sino en todo el tiempo, porque es un reclamo que hace la población a las autoridades de los tres niveles.

Por su parte Cesar González García, candidato del PRD a la Presidencia Municipal de Valles, dijo que la seguridad en este proceso electoral debe existir, por lo que se pide al gobierno actúe y con ello evitar que se presenten conflictos el día de las elecciones.

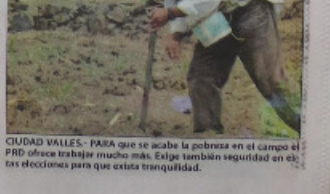

CIUDAD VALLES.- PARA que se acabe la pobreza en el campo el PRD ofrece trabajar mucho más. Exige también seguridad en estas elecciones para que exista tranquilidad.

■ Los afectados aseguran que no permitirán la operación del nuevo relleno

Vigue incumple acuerdo: ejidatarios

Samuel Estrada

Ahora, ejidatarios de San Juanico señalaron que echarían abajo el acuerdo con la empresa Vigue para la construcción del nuevo relleno sanitario de la capital potosina, esto, según dijeron, porque la empresa ya ha incumplido con algunos de los puntos que se habían establecido, como es el caso de no permitir que los mismos pepenadores que ahora laboran en el tiradero de Peñasco también puedan entrar a este nuevo sitio de disposición de basura.

Al respecto, Armando Ortiz, ejidatario de El Mingüinero, comunidad de San Juanico, expuso que recientemente el titular de la Dirección de Ecología del ayuntamiento de la capital potosina, Alejandro Leal, dio a conocer que en este nuevo sitio también se les daría oportunidad de trabajar a los pepenadores de Peñasco, lo cual, comentó, representa una violación a los acuerdos que se hicieron con Vigue.

Dijo además que, cuando se firmó el acuerdo entre los ejidatarios y la empresa, quedó muy claro que no se permitiría que los mismos trabajadores también estuvieran laborando en el nuevo relleno. "el acuerdo que se tuvo con ellos, ellos nos dijeron que como es un relleno sanitario, es muy diferente al tiradero de Peñasco, y por lo tanto no habría pepenadores como allá", destacó.

Advirtió que si la empresa y el ayuntamiento quieren seguir adelante con una postura de llevar los pepenadores de Peñasco al nuevo relleno, los ejidatarios buscarán por todos los medios, y juntando a gente de otras comunidades, impedir que esto suceda. "nosotros estamos dispuestos a bloquearles el acceso y no los vamos a dejar pasar", enfatizó.

Finalmente, especificó que son la empresa y el ayuntamiento los que no están cumpliendo con los acuerdos, por lo que sería viable incluso cancelar el acuerdo legal y echar por tierra el nuevo relleno que han estado ya construyendo. "Si ellos no nos cumplen, nosotros les vamos a hacer la vida imposible, no se valn que abusen de la [illegible] gente".

■ Urge MIG, indica

Mala calidad de agua, por red: CEA

Samuel Estrada

El titular de la Comisión Estatal del Agua, Aldo Ruiz Hernández, aseveró que si en algunas partes de la ciudad el agua de las tomas domiciliarias ha estado saliendo turbia o con alguna otra irregularidad no se puede atribuir a la presa o el acueducto de El Realito, y son más bien las malas condiciones en las que se encuentra la red de agua de muchas colonias lo que ha provocado esta situación.

Reiteró que, aunque sigan quejas de algunas personas al respecto del agua de El Realito, la realidad es que con pruebas científicas y sanitarias ya ha quedado más que claro que el agua proveniente de la presa y el acueducto es apta para uso doméstico, y lo que sucede es que hay colonias que aún cuentan con una red hidráulica muy antigua y dañada.

Especificó que el agua de El Realito se ha estado proporcionando a colonias del sur y del oriente de la ciudad, en donde algunas, que tienen más de treinta años y por tanto su red de agua tampoco se encuentra en las mejores condiciones.

Recetarán medicina en base a la genética

Se medicará a los enfermos según los factores genéticos de sus tumores

AP

CHICAGO, ILLS.- Un nuevo estudio promovido por el gobierno federal suministrará medicamentos a los enfermos sobre la base de los factores genéticos de sus tumores en lugar del tipo de cáncer.

El estudio llamado NCI-MATCH, a cargo del Instituto Nacional del Cáncer, será un experimento de medicina de precisión en escala masiva a realizarse en más de 2.400 lugares de todo el país.

A partir de julio, se realizará la secuencia genética de los tumores de unos 3.000 enfermos para determinar cuáles son en cada caso las mutaciones o caminos que alimentan la enfermedad. Unos 1.000 pacientes con tumores cuyas características se adecuen de manera más estrecha a la veintena de medicamentos que apuntan a los genes serán divididos en grupos de 30 personas para suministrarles esa droga.

"El objetivo es tratar de obtener la información más rápidamente, de manera que cuando veamos las reacciones podremos extendernos rápidamente" y ofrecer la medicina a más pacientes", clarificó el doctor Douglas Lowy, director interino del Instituto Nacional del Cáncer.

Los detalles del estudio fueron expuestos el lunes en una conferencia de la Sociedad Estadounidense de Oncología Clínica en Chicago.

Los investigadores empiezan a comprender que muchos cánceres obedecen a las mismas mutaciones genéticas o crecen siguiendo el mismo camino. De ahí que la droga utilizada para tratar un tipo específico de cáncer, como el de mama, puede ser eficaz para otros tipos, como el de pulmón.

"Estamos llegando al mínimo común denominador" de un cáncer, dijo el doctor Otis Brawley, jefe médico de la Sociedad Estadounidense del Cáncer, que no participa del estudio pero lo ha elogiado. "Uno podría tener a 30 personas, cada una con un tipo de cáncer distinto, tratadas con la misma droga".

> *El objetivo es tratar de obtener la información más rápidamente, de manera que cuando veamos las reacciones podremos extendernos rápidamente"*
>
> **Dr. Douglas Lowy**
> Director interino del Instituto Nacional del Cáncer

Se realizan nuevas alternativas para combatir al cáncer.

EN BREVE

SUBCOREA

MUEREN DOS PERSONAS DE MERS

Corea del Sur confirmó el martes los primeros dos fallecimientos por Síndrome Respiratorio del Oriente Medio mientras intenta contener la propagación del virus que ha causado la muerte de personas en esa región.

Corea del Sur ha registrado 24 casos de Síndrome Respiratorio del Oriente Medio (MERS por sus siglas en inglés) desde que se diagnosticó la enfermedad.

Las pruebas efectuadas a una mujer de 58 años que murió el lunes de falla respiratoria aguda confirmaron la presencia del virus, dijo en un comunicado el Ministerio de Salud. También falleció un hombre de 71 años al que se detectó el virus.

AP

VENEZUELA

CABELLO INICIARÁ DEMANDA EN EU

El poderoso líder de la Asamblea Nacional venezolana dice que iniciará demandas en Estados Unidos y España contra medios de prensa que informaron que es objeto de una investigación por narcotráfico.

Diosdado Cabello formuló su amenaza dos semanas después que el diario Wall Street Journal informó que las autoridades estadounidenses lo investigan a él y otros altos funcionarios del gobierno socialista por presunto tráfico de cocaína y lavado de dinero. "Voy a llegar hasta el final con esa demanda (...) no voy a conciliar.

AP

ARGENTINA

RENUNCIA JUEZ TRAS POLÉMICO FALLO

Uno de los dos jueces argentinos que en un controvertido fallo redujeron la condena de un abusador de menores por la supuesta inclinación sexual de la víctima presentó su renuncia.

Horacio Piombo, miembro del tribunal de Casación Penal de la provincia de Buenos Aires, dimitió ante la Corte Suprema de Justicia bonaerense. Piombo y su colega en la sala I de la Cámara Penal de Casación, Benjamín Sal Llargues, le redujeron en 2014 la sentencia a Mario Tolosa, vicepresidente de un club deportivo, de seis años a 38 meses.

AP

5 MINUTOS SIN LUZ POR UN PLANETA VERDE

El Partido Verde Ecologista de México y los Partidos Verdes de América y de África te invitamos a celebrar el Día Mundial del Medio Ambiente.

5 JUNIO, 9 PM APAGA LA LUZ MINUTOS

ACTO SIMBÓLICO PARA COMBATIR EL CAMBIO CLIMÁTICO

VERDE

CANDIDATA A DIPUTADA FEDERAL OTTO S. BEL VERDE SANLUIS POTOSÍ PARTIDA CLEMENTE AGUILAR.
INSERCIÓN PAGADA POR EL COMITÉ EJECUTIVO NACIONAL DEL PARTIDO VERDE ECOLOGISTA DE MÉXICO. RESPONSABLE DE LA PUBLICACIÓN: NANCY GABRIELA RAEZ NAVARRA.

Investigan a Soni Bulos e hijo

Se les acusa de agredir y amenazar de muerte a policías

SAN VICENTE TANCUAYALAB, S.L.P.- Autoridades estatales investigan al alcalde de ese municipio, Jesús Soni Bulos, y a su hijo Josué Soni, identificado del PRI a la Presidencia Municipal, por supuestamente agredir y amenazar de muerte a 70 personas que son entrañables de ingresar a la base de la Policía Estatal y liberar a 6 detenidos, quienes presuntamente cometieron diversos delitos.

La SSPE detuvo a seis forasteros en la entrada al ejido General León Martínez, cerca de las 22:00 horas, luego de que un hombre llamó para informar que un grupo de personas estaba impidiendo el acceso al citado lugar debido a que habían instalado retenes del alcalde para que no permitieran la entrada a nadie que no fuera simpatizantes del partido Revolucionario Institucional (PRI).

Al llegar fueron recibidos con disparos de armas de fuego y trabajos dañados, los agentes llevaron a los detenidos a la corporación para elaborar un parte informativo y poner a disposición del Ministerio Público a los hombres, que fueron identificados como Gustavo de 41 años, David de 42, Luis de 23, Fernando de 23, Víctor de 18 e Israel de 40.

Cuarenta minutos después, el presidente municipal del primero, llegaron a la corporación y ordenaron a los detenidos. Los informes indicaron que llegaron a bordo de una camioneta blanca, acompañados de casi 70 personas que iban en diez autos carros, evaluaron la base policial ubicada en el eje carretero Tamazo-Xoxé, esperando por unos dos como Gustavo de 41 años, David de 42, Luis de 23, Fernando de 23, Víctor de 18 e Israel de 40.

Cuarenta minutos después, el presidente municipal y el supuesto alcalde, así como un hermano del primero, llegaron a la corporación y ordenaron a los detenidos. Los informes indicaron que llegaron a bordo de una camioneta blanca, acompañados de casi 70 personas que iban en diez autos carros, evaluaron la base policial ubicada en el eje carretero Tamazo-Xoxé, esperando por unos dos como Gustavo de 41 años, David de 42, Luis de 23, Fernando de 23, Víctor de 18 e Israel de 40.

Soni Bulos ordenó la liberación de sus personas, y es ellos que se introdujeran a la corporación para rescatar a los detenidos, y entre ellos a los hombres que mantienen empujando y golpeando a los policías. Tras el rescate de los detenidos, Soni Bulos habría ordenado a sus acompañantes que abucharan a un agente, por lo que estos atacaron a golpes a uno de los policías.

El jefe de la base recibió amenazas de muerte, como: «si eliminamos, y el alcalde les habría dicho que había que los corrieran o que presentaran sus armamentos del *hijo del presidente municipal* quiere ser alcalde que le cortará la cabeza al encargado.

De inmediato, todas las corporaciones policiales, incluyendo personal del Ejército Mexicano, iniciaron un operativo de búsqueda, pero no detuvieron a Soni Bulos o a su hijo, ni capturaron a los detenidos liberados, sólo a cuatro hombres que estuvieron involucrados en daños y amenazas a los patrullas, entre ellos el candidato a la alcaldía del Partido Acción Nacional, Ilmo Robles Ayuso.

Los capturados son: Gerardo, Francisco, León y Pedro, quienes ya están a disposición de las autoridades, junto con dos camionetas.

SAN VICENTE TANCUAYALAB.- El alcalde Jesús Soni Bulos es investigado junto con su hijo, **Josué Soni, candidato a la Presidencia Municipal, por liberar a 6 personas en la base operativa de la SSPE.**

El Naranjo requiere de obras y servicios básicos

EL NARANJO, S.L.P.- En el ejido Matiotes de este municipio, los candidatos del Partido Encuentro Social -PES- realizaron su cierre de campaña, reconociendo que el ejido que en el resto de la Huasteca, esta localidad requiere de obras y servicios básicos.

El candidato a la Presidencia Municipal, Arodis Gallegos Moreno, dijo que estas localidades, como son 78 localidades, las que deben requerir de una obra, que se beneficie a todos por igual, porque las autoridades anteriores olvidaron, porque las autoridades anteriores olvidaron la población en las demandas de la población.

Gallegos, pese al poco apoyo que se tuvo, por parte de su partido, se logró trabajando con el resto de municipio, y se seguirá trabajando con el resto de las personas elecciones, la posibilidad de que se dé el cambio con el voto que todo pueblo que se dé el cambio con el voto.

Dentro de los cierres de campañas, las candidatas a las diputaciones locales de los distritos 14 y 111, como sedes son Cárdenas y Tamazunchale, con el contacto que tuvieron con la población posible darle presencia al Partido Encuentro Social, conociendo los problemas de la zona, parte de la zona rural, como de la zona

5 MINUTOS SIN LUZ
POR UN PLANETA VERDE

El Partido Verde Ecologista de México
y los Partidos Verdes de América y de África
te invitamos a celebrar el Día Mundial del Medio Ambiente.

5 JUNIO, 9 PM
APAGA LA LUZ
5 MINUTOS
ACTO SIMBÓLICO PARA COMBATIR
EL CAMBIO CLIMÁTICO

VERDE

CANDIDATO A DIPUTADO FEDERAL DEL DISTRITO 7 RUTH NOEMÍ TISCARENO AGUSTÍN, MATEHUALA, SAN LUIS POTOSÍ

INSCRIPCIÓN PAGADA POR EL COMITÉ EJECUTIVO NACIONAL DEL PARTIDO VERDE ECOLOGISTA DE MÉXICO, RESPONSABLE DE LA PUBLICACIÓN NANCY GABRIELA SÁEZ NUEVEA.

Cierra su campaña sin el apoyo de la dirigencia del PRD

"Calolo" nos dejó solos: César González

JOSÉ LUIS MARTÍNEZ CASTRO

CIUDAD VALLES.- Al realizar su cierre de campaña, César González Garrido, candidato a la presidencia municipal por el PRD, aseveró que le preocupaba más el apoyo que la población que la presencia de Fernando Pérez Espinosa "Calolo", abandonado del mismo partido a la gobernatura, debido a que este último no quiso acompañarlo en su gira de clausura de campaña, porque supuestamente ya tenía en su agenda su propio cierre en la capital del estado.

El abanderado del PRD, prácticamente cubrimiñó solo ahí el respaldo de sus líderes y representantes de partido a nivel estatal o nacional, pues a pesar de haberse anunciado la presencia del dirigente nacional de la UCD, José Durán Vera, al parecer, los mandó decir que tuvo que asistir a una reunión del ayuntamiento de su partido, por lo que tal vez no asistirá a esta ciudad.

Es de señalar que tampoco estuvo la dirigente estatal del PRD, Erika Briones, pues ofreció varios mítines, estaría en el acto de "Calolo" en la capital, por lo que solo César González contó su campaña con el candidato a la diputación local por este partido, Sergio Flores Herrera, y fue un grupo de música local el que amenizó el ambiente en este evento político.

El ex líder priista local, negó que le haya hecho falta la presencia del "Calolo" pues al inicio de su campaña más que llegara la gente a quien había invitado, por la amenaza de lluvias, de entrega, reconoció que se supieron de espectáculo, luego que llegaron más de 1000 personas fueron las que hicieron acto de presencia.

Fue lastimoso en que su candidato al Gobierno del Estado, no representando estimulo respaldo, pues solo las últimas dos semanas de campaña electoral, se le vio por la zona huasteca, hecho que no le ayudara la confianza de los agremiados del partido del sol azteca, dijo, además que no hubo "acarreados" y alfrmó que la invitación fue al público y la ciudadanía, y la aceptación fue verdadera, señalando que incluso, no pudieron ni entrar ellas por el poco espacio que les fue entregado de parte del partido en el estado.

Denuncia el regidor Raúl García

Gasta más el municipio en combustible, salud y nómina

CIUDAD VALES.- Como siempre lo ha hecho el ahora regidor independiente, Raúl García Salazar, revelo que la administración municipal que encabeza el alcalde Juan José Ortiz Azuara es la que más ha gastado en comparación con cualquier otro gobierno en los rubros de nómina, combustibles y en el área de salud, tan solo en marzo se tuvo una erogación de 11.4 millones de pesos (MDP) en estos tres áreas.

Además el regidor vosó en contra de la aprobación de la cuenta pública del mes de marzo y abrió porque dijo no estar de acuerdo no solo en esos excesivos gastos, sino en la falta de transparencia de detallar el área de Tesorería en que específicamente se fueron esos recursos.

Mencionó que anualmente el municipio gasta en promedio un aproximado superior de 90 millones de pesos tan solo para el pago de salarios pese a que se dijo que no existía o cantidad de trabajadores se había reducido con respecto a hace tres años, lo que no parece que no es así.

Tan sólo en el mes de marzo, el Municipio pagó un total en nuitdos de 11.4 MDP, además de 2 MDP en gastos médicos y en combustibles se elevó a un MDP, "tan solo en esos tres rubros de los más de 50 que hay que conforman la cuenta pública, son 11.4 MDP."

Al cotejar los números con otras administraciones, este gobierno es el que más ha gastado en estos rubros, combustible, gastos médicos y salarios, "hablamos de esos rubros tenemos la administración que más ha gastado, más de 90 millones de pesos en sueldos por año."

■ Comercio municipal advierte de fuertes sanciones para quien incumpla la ley

Por jornada electoral, ley seca desde el sábado 6 de junio

El municipio de San Luis Potosí dio a conocer que durante las elecciones que se llevarán a cabo el próximo domingo 7 de junio, se aplicará la ley seca a partir de las cero horas del sábado 6.

Por ello, la Dirección General de Comercio, en conjunto con la Dirección de Gobernación del gobierno estatal, reforzarán los operativos para verificar que se cumplan estas disposiciones legales con la única finalidad de evitar situaciones que pudieran poner en riesgo la jornada electoral.

En la ciudad se tienen registrados dos mil 860 establecimientos que venden bebidas alcohólicas, de los cuales la mayoría, es decir, dos mil 373, son tiendas de abarrotes, minisupers, supermercados, restaurantes y antojerías.

Este tipo de negocios no cerrarán sus puertas al público, pero sí deberán abstenerse se comercializar alcohol; los que sí no podrán abrir durante 48 horas serán centros nocturnos, bares, cervecerías, expendios y demás comercios cuyo giro esencial sea la venta de bebidas alcohólicas.

La Dirección de Comercio recordó que las violaciones tanto por no tener licencia de funcionamiento, así como por la violación de horario y de la disposición en materia electoral, traen consigo multas económicas muy altas y otras sanciones.

No obstante, hay confianza en que los comerciantes de este tipo de giro no incurrirán en actos fuera de la ley, ya que están conscientes de la importancia de contribuir a que las elecciones se lleven a cabo en un clima de tranquilidad.

■ Se hará operativo

Multas para quien no dé utilidades

Samuel Estrada

El secretario del Trabajo y Previsión Social, Miguel Cardoza Mora, advirtió que las empresas que no cumplieron con el pago de las utilidades en tiempo y forma como lo establece la ley se harán acreedoras a multas de hasta cinco mil salarios mínimos, además de que, por supuesto, tendrán que cumplir con el pago de las utilidades que adeudan.

Agregó que apenas este 31 de mayo concluyó el periodo legal, pero se tiene conocimiento que los líderes de las principales centrales obreras en el estado han manifestado su beneplácito de que en su gran mayoría ya se ha cumplido con este pago; en el caso de las empresas de la Zona Industrial, se trata de más del 90 por ciento de las empresas las que cumplieron.

Especificó que en el caso de los sectores comercio y servicios también se sabe que en su gran mayoría ya cumplieron con esta prestación, que debe de estar contemplada en cualquier tipo de contrato de trabajo, y agyoyó que las únicas exentas son aquellas empresas que no generaron utilidades, pero que en realidad son las menos.

Indicó que existe la confianza en que de cualquier forma, al igual que en años anteriores, se tenga saldo blanco, pero de cualquier forma se ha iniciado un operativo que durará junio y julio para verificar si existe alguna queja al respecto; se revisan las carátulas de forma aleatoria y se busca ver que coincidan con los números que sirven de marco de referencia a cada empresa.

Por último, Cardoza Mora hizo el llamado a todos los trabajadores que no hayan recibido sus utilidades a que se acerquen a las oficinas para ser orientados.

SUSTO

5 MINUTOS SIN LUZ
POR UN PLANETA VERDE

El Partido Verde Ecologista de México
y los Partidos Verdes de América y de África
te invitamos a celebrar el Día Mundial del Medio Ambiente.

5 JUNIO, 9 PM
APAGA LA LUZ
MINUTOS
ACTO SIMBÓLICO PARA COMBATIR
EL CAMBIO CLIMÁTICO

VERDE

CANDIDATO A DIPUTADO FEDERAL DISTRITO 1 RUTH NOEMÍ TISCAREÑO AGOITIA MATEHUALA, SAN LUIS POTOSÍ
INSERCIÓN PAGADA POR EL COMITÉ EJECUTIVO NACIONAL DEL PARTIDO VERDE ECOLOGISTA DE MÉXICO, RESPONSABLE DE LA PUBLICACIÓN: NANCY GABRIELA BACA NAJERA.

■ "Hasta ahora nos hemos mantenido en la norma", asegura Humberto Ramos

Se deslinda Interapas de quejas por agua contaminada

Ricardo I

Las quejas por agua contaminada en los días recientes fueron sólo por la edad de las tomas, no de la red de distribución, y aún así es perfectamente potable, señaló Humberto Ramos, vocero de Interapas, quien además descartó posibles sanciones de la Conagua por estas situaciones, "pues hasta ahora nos hemos mantenido en la norma. El agua potosina es segura".

Luego de que surgieran quejas entre la población en días recientes por la aparición de agua contaminada en diversas tomas domésticas, el vocero del órgano regulador reconoció que sí han habido varias quejas en la colonia Balcones, y argumentó que se juntaron diversos factores para que esta situación se presentara.

"Primero, tenemos la excesiva cantidad de minerales en el agua extraída de los pozos del poniente de la capital; son demasiado profundos y en esa condición el agua extraída presenta muchos minerales, minerales que a su vez van dañando las redes de distribución menores o de ciertos materiales menos resistentes. Esto, tarde o temprano, luego del desgaste que ya causa cierta coloración del agua, causa que la tubería se agriete y permita la entrada de impurezas al torrente, que es lo que vemos en las casas que se quejaron. Simplemente acudimos, reparamos y sustituimos las tuberías, y se acabó el problema. Las redes principales están intactas", reiteró.

Respecto a las quejas de algunos vecinos en la colonia Universidad, donde el gua llegó a mostrar la presencia de cuerpos extraños, explicó que, en ese caso en específico, se trató de una contaminación originada por las lluvias torrenciales de hace algunas semanas: "el volumen fue muy atípico, y esto causó que el agua de las presas se enturbiara más allá de la capacidad de filtración, pero aún cuando se alteró la coloración del agua, podemos afirmar que nos mantuvimos en todo momento dentro de las normas sanitarias".

■ Listas a fin de año

Inician en un mes obras en jardín Colón

Ricardo I

Las obras de remodelación del Jardín Colón tomarán mes y medio para iniciarse, advirtió el titular de Obras Públicas de la capital, Jorge Chávez Rodríguez, "pues la licitación aún llevará tiempo, y luego de eso serán cuatro meses de obra, por lo que si la empresa no sufre retrasos, se terminará hasta casi finales de año".

"El plan presente se realizó con el Colegio de Arquitectos, el Colegio de Ingenieros Civiles, jóvenes arquitectos, las juntas de mejoras, vecinos, locatarios del mercado Tangamanga, incluso paisajistas e ingenieros de agronomía. Una de las inquietudes era el asunto de las bancas de cantera, las cuales no serán retiradas, sino restauradas, al igual que la balaustrada que rodea al reloj. Se pondrá un sistema de riego, zonas con plantas nuevas, etcétera", añadió.

Esto no implica, puntualizó Chávez, que la actividad del jardín cambiará, pues los niños podrán seguir jugando en las jardineras y la gente disfrutando de las áreas verdes, además de adecuar uno de los lados de la plaza para 36 espacios de estacionamiento.

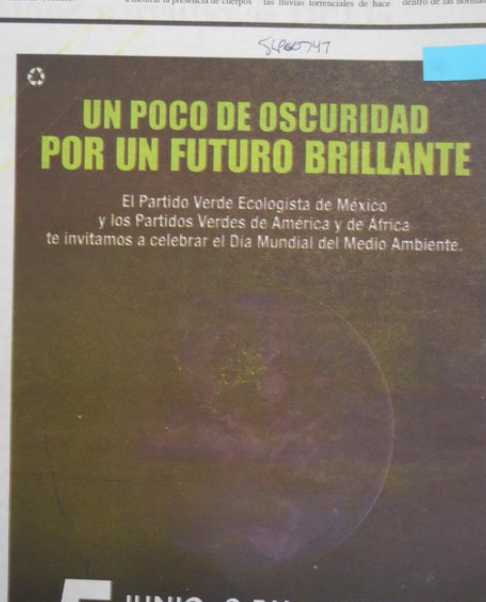

Acude a declarar el chofer de las despensas de AN

Los víveres fueron trasladados al Centro de Atención Temprana, mientras se realizan investigaciones

Carmen Hernández

RIOVERDE.- Después de haber interceptado una camioneta cargada de despensas con propaganda de los candidatos panistas el pasado jueves, este se presentó a declarar el conductor de la unidad de nombre Angel Edén Villalón Calderón, también fueron trasladadas al Centro de Atención Temprana otras bolsas con víveres que fueron localizadas en una bodega ubicada en el Ejido de El Refugio.

Y es que militantes priistas habían detectado una bodega con despensas, las cuales tenían logotipo del candidato a la Alcaldía de Rioverde, Ramón Torres García y de la candidata a la gubernatura, Sonia Mendoza, las cuales estaban en la calle Abasolo del ejido de El Refugio, en el municipio de Ciudad Fernández, pidiendo la intervención de las autoridades electorales.

3 camionetas se utilizaron para trasladar las despensas incautadas

El pasado jueves, fue interceptada una camioneta con productos básicos que traían propaganda de los candidatos del PAN.

El coordinador del Centro de Atención Temprana, Marco Polo Méndez Alonzo, informó que el conductor de la unidad se dio a la fuga y acudió al Ministerio Público de Ciudad Fernández, donde se le levantó el acta de entrevista regular.

En cuanto a las despensas, el Ministerio Público acudió a dar fe y se investigará el origen de las mismas, verificando particularmente qué procede en el caso.

Estafan a mujer con promesa de apoyo

Carmen Hernández

RIOVERDE.- Alertan sobre estafas con promesas de apoyo, ya que una mujer de la comunidad de Cañada Grande, reportó que fue timada con 900 pesos, luego de que le entregaran materiales para construcción en la Presidencia Municipal.

La afligida mujer narró ayer que el mujer cerca de las 9 de la mañana llegó a la Presidencial de Rioverde, y al bajar de la unidad colectiva, fue abordada por un joven quien se ostentó como funcionario municipal y le manifestó que en el Ayuntamiento estaban entregando material para construcción, solicitándole 900 pesos para poder acceder al beneficio.

Señaló que confiada le dijo que no traía dinero en efectivo pero que acudiría al cajero, quedando con el falso empleado, en recibir en conocido sitio para hacerle la entrega del recurso que le solicitaba.

Ya con el dinero, el sujeto le informó que debían acudir al departamento de Tesorería, donde le iban a entregar un vale por el material y la trasladó al edificio C del Municipio, donde le pidió que la espera, ya que se salía por el vale, pero nunca regresó, por lo que la mujer decidió acudir a preguntar donde le informaron que había sido víctima de un engaño.

EN BREVE

UN INCENDIO DE PASTIZAL CAUSA ALARMA

Gran movilización de bomberos para sofocar un incendio de pastizal de más de 3 hectáreas, sin control de la carretera, aunque tiene conocido como el Colgado en el cruce de Rayón.

Autoridades que se percataron de las enormes llamaradas, cerca de la carretera, solicitaron el apoyo a los cuerpos de emergencia, del Honorario Cuerpo de Rayón, acudieron elementos de Bomberos de Cárdenas y de Protección Civil para sofocar el fuego, aquí se ha tenido propagadas y se presentan varias conflagencias mayor.

CARMEN HERNÁNDEZ

UN POCO DE OSCURIDAD POR UN FUTURO BRILLANTE

El Partido Verde Ecologista de México y los Partidos Verdes de América y de África te invitamos a celebrar el Día Mundial del Medio Ambiente.

5 JUNIO, 9 PM APAGA LA LUZ 5 MINUTOS

ACTO SIMBÓLICO PARA COMBATIR EL CAMBIO CLIMÁTICO

VERDE

CANDIDATA A DIPUTADA FEDERAL DEL DTTO. 3, RIO VERDE SAN LUIS POTOSÍ, PAMELA GUERRERO AGUILAR

Trabaja personal calificado

En operación ocho módulos para la intervención de la Vasectomía

Como cada vez son más los hombres que se practican la vasectomía "sin bisturí" para cuidar su salud, la Secretaría de Salud puso en operación ocho módulos certificados a nivel nacional donde personal calificado realiza esas intervenciones.

Este año se han llevado a cabo 141 intervenciones en los ocho módulos especializados, de acuerdo a la dependencia.

La vasectomía es un procedimiento quirúrgico voluntario, sencillo y práctico, que se utiliza para esterilizar a los hombres de manera permanente. Consiste en bloquear los conductos deferentes (tubos angostos de transportar esperma a las vesículas seminales para que cuando se presente una eyaculación el líquido seminal no contenga espermatozoides.

En comparación con la vasectomía tradicional (con incisión) y otros métodos anticonceptivos, este procedimiento "sin bisturí" presenta grandes beneficios, entre ellos que es un método de planificación familiar permanente, el procedimiento dura cerca de 30 minutos, brinda protección anticonceptiva aproximadamente de un 99 por ciento, no tiene efectos secundarios reales, no se requieren estudios médicos previos, no requiere con anestesia local, y el paciente no necesita hospitalización, la recuperación es rápida, se puede regresar a las actividades cotidianas a los pocos días de la operación.

Cabe destacar que durante el mes de junio se han programado jornadas, ofreciendo un método anticonceptivo permanente, a aquellos hombres que han completado sus expectativas reproductivas, en su procedimiento ambulatorio, seguro y sencillo, el cual es procedido por un equipo quirúrgico de orientación consentirán y esterilización del consentimiento informado.

Los Módulos Especializados para la realización de Vasectomía sin Bisturí se encuentran localizados en el Centro de Salud Analhuac de la colonia Progreso, Centro de Salud Bosques de Tarcisios, Unidad de Medicina Familiar de Soledad, Hospital General de Soledad, Hospital General de Matehuala, Hospital General de Río Verde y en el Hospital Comunitario de Rioverde.

La Secretaría de Salud invita a aquellos parejas que ya no desean tener más hijos, acudir a los Módulos de Salud más cercanos y solicite la adopción de una oclusión anticoncepción permanente no reversible ya que cuando, se reduce el riesgo de que la mujer pueda quedar o presentar alguna discapacidad, pero cuando se realiza cuando a una edad adulta, o bien cuando la mujer cuenta con enfermedades de alto riesgo como diabetes e hipertensión; las cirugías que se desarrollan durante las Campañas en los Módulos para adoptar un método de planificación permanente, son totalmente gratuitas para la población.

Piden en Matehuala mantener la calma ante intimidación a la ciudadanía

Autoridades municipales y policiales de los tres órdenes de Gobierno piden a la ciudadanía mantener la calma y no caer en los mensajes de intimidación que circulan por las redes sociales en donde piden a la población no salir por las noches para evitar ser confundidos con delincuentes, en la supuesta disputa entre grupos rivales por la plaza en la región.

Al respecto el Presidente Municipal de Matehuala informó que dichos mensajes es para desviar la atención de la ciudadanía, ya que los cuales comentaron a circular en la Capital del Estado y Zona Huasteca con el objeto texto y apodos, por lo que seguramente fueron hechos por personas que no tienen la población no salir por las noches para evitar ser confundidos con delincuentes, en la supuesta disputa entre grupos rivales por la región sureña.

Los habitantes de Soledad no deben de sentirse amedrentados ni intimidar en las próximas elecciones deben de ejercer derecho al voto sin ningún sentido, libremente y sin ningún sentido los estén vigilando.

El candidato del PRI Panco a la Presidencia Municipal de Soledad Otoniel Martínez, invitó a los ciudadanos a votar y no caer en el error, pues porque "este 7 de julio está en juego nuestro futuro como ciudad".

Comentó que la población la beneficiará con los mejores apoyos sociales, confiados en que los soledenses quieren lo mejor para su casa hogar, que es donde viven y no donde creyendo sus vidas".

Pidió a la sociedad sumarse a su propuesta para cambiar la cara de Soledad y unirse por el bien de su localidad, "está en manos de los soledenses recuperar la paz y la tranquilidad".

UN POCO DE OSCURIDAD POR UN FUTURO BRILLANTE

El Partido Verde Ecologista de México y los Partidos Verdes de América y de África te invitamos a celebrar el Día Mundial del Medio Ambiente.

5 MINUTOS JUNIO, 9 PM APAGA LA LUZ

ACTO SIMBÓLICO PARA COMBATIR EL CAMBIO CLIMÁTICO

VERDE

Llama Carmelo a ejercer el voto sin atender intimidaciones

CARMELO OLVERA PIDIÓ a la sociedad sumarse a su propuesta para cambiar la cara de Soledad y unirse por el bien de su localidad. "está en manos de los soledenses recuperar la paz y la tranquilidad".

PROCESO ELECTORAL

Debatirán hoy candidatos

Los aspirantes a la gubernatura argumentarán sus propuestas

Por Alejandra Olay

A 20 días de las elecciones en Sonora, hoy se celebrará el segundo y último debate entre candidatos a la gubernatura de Sonora con transmisión en vivo por Telemax, radiodifusoras y periódicos, entre ellos EXPRESO a través de su portal expreso.com.mx

El encuentro entre los candidatos será a las 7 de la tarde en la Casa Club del Itson en Cajeme, organizado por el Instituto Estatal Electoral y de Participación Ciudadana, para que la ciudadanía tenga la oportunidad de conocer las propuestas de los contendientes y tengan mayores elementos para tomar una decisión el 7 de junio.

Especial / EXPRESO

Los consejeros del IEE acordaron dos debates para los candidatos a la gubernatura.

2 DE LOS DEBATES TENDRÁN EN TOTAL LOS ASPIRANTES A LA GUBERNATURA.

7 CANDIDATOS HAY AL GOBIERNO DE SONORA.

3 DEBATES HAN SIDO ORGANIZADOS POR EL IEE.

A diferencia de otros debates a cargo de cámaras empresariales e instituciones educativos, la gran ventaja de estos debates es su transmisión en vivo con un alto impacto en medios de comunicación, portales y redes sociales.

Los temas que se abordarán son Desarrollo social y empleo, Combate a la corrupción y rendición de cuentas y Desarrollo económico y finanzas públicas.

El debate constará de cinco rondas; la primera de presentación, de la segunda a la cuarta para tratar temas en específico y la quinta de un mensaje final o tema libre. Se contará con etapa de réplica y contrarréplica, de igual manera, con la oportunidad de exponer láminas de apoyo sin censura.

Los candidatos que participarán son Claudia Pavlovich Arellano (coalición PRI-Verde y Nueva Alianza); Javier Gándara Magaña (Partido Acción Nacional); Manuel de Jesús Baldenebro (Encuentro Social); Carlos Navarro López (Partido de la Revolución Democrática); Jaime Moreno Berry (Partido del Trabajo); Héctor Castro Gallegos (Humanista) y Javier Lamarque (Movimiento de Regeneración Nacional).

Acuerdan crear fideicomiso para mejorar la red carretera

Agricultores confían en 'Maloro' Acosta

Queremos ser el mejor Gobierno que haya tenido Hermosillo en la época moderna y para ello tenemos que incluir todos los sectores del Municipio, como la zona agrícola y el Poblado Miguel Alemán con quienes se tiene una deuda histórica, afirmó Manuel Ignacio "Maloro" Acosta.

Agricultores de la Costa de Hermosillo preocupados por el desarrollo de esa zona, pertenecientes a la Asociación de Organismos de Agricultores del Norte de Sonora (AOANS), se reunieron con el candidato del PRI, PVEM y Nueva Alianza a la presidencia Municipal, para exponerle el abandono en el que se encuentran los habitantes de esa área.

Julio César Corona Valenzuela, miembro de la AOANS, indicó que los gobiernos municipales tienen una deuda con los habitantes del área rural poniente, pues históricamente han estado apartados de los planes de desarrollo, a lo que podría dar respuesta el proyecto integrador de Maloro Acosta, cuando sea Presidente de Hermosillo.

"No sé por qué pero el poblado Miguel Alemán siempre ha sido como el dolor de cabeza del alcalde en turno, siempre ha estado como separado del resto de los proyectos de Hermosillo, más

sin embargo, yo creo que hay una gran deuda con ello y sé que tienen una gran visión para el desarrollo de Miguel Alemán", manifestó.

Maloro Acosta detalló que gestionará la creación de un fideicomiso para rescatar la red de carreteras de la Costa de Hermosillo, para que junto a la próxima Gobernadora, Claudia Pavlovich, impulsen la economía de ese sector de Hermosillo.

Añadió que la Costa de Hermosillo es uno de los sectores que históricamente han sido olvidados no sólo con problemas sociales, detalló el candidato de la coalición "Por un Gobierno Honesto y Eficaz", sino también en el apoyo a los generadores de empleo, lo que ocasiona crisis de falta de empleo.

"El fideicomiso lo deben de administrar ustedes mismos, porque lo que está sucediendo actualmente es un desfalco terrible, jamás habían estado así las carreteras. Lo vamos a hacer como se hizo en su momento con la Unión Ganadera, para las carreteras rurales.", subrayó.

Especial / EXPRESO

"Maloro" Acosta se reunió con agricultores de la costa de Hermosillo.

Especial / EXPRESO

La candidata estuvo acompañada por una multitud de hermosillenses.

Claudia Pavlovich llamó a unirse el 7 de junio al verdadero cambio

Unidos gobierno y sociedad, sacaremos del rezago a Sonora

Claudia Pavlovich Arellano, se comprometió a trabajar fuertemente durante los próximos seis años, ante vecinos de las colonias Palo verde y Emiliano Zapata, a quienes dijo: "con el trabajo unido de gobierno y sociedad, sacaremos a Sonora del rezago en el que se encuentra".

La candidata al gobierno del estado por la coalición Por un Gobierno Honesto y Eficaz, Claudia Pavlovich Arellano, exhortó a los hermosillenses de estas populares colonias, a trabajar animados día a día, para salir adelante y convertir la desesperanza que provoca el olvido en el que se encuentra Sonora y Hermosillo, en coraje y motivación de continuar hacia adelante por el verdadero cambio.

"Cada día somos muchos más los que queremos un Sonora con oportunidades y los que queremos un verdadero cambio, somos muchos más los hermosillenses de bien que vamos a lograr este movimiento social que cada vez crece más, lo vamos a conseguir trabajando todos intensamente, a mí me han enseñado que las cosas no caen del cielo, hay que chambearle duro", les dijo.

En el acto multitudinario donde Claudia Pavlovich fue arropada por los vecinos del Palo Verde y Emiliano Zapata, ante gritos de "Sigue Claudia Sigue" y "Claudia gobernadora", mostró su preocupación ante la situación de los jóvenes que viven en constante tentación y en peligro de caer en las adicciones por la falta de oportunidades, porque viven desintegrados de sus familias y no encuentran empleo.

Aseguró Claudia Pavlovich que la lucha no es sólo por llegar a una elección el 7 de junio, sino que se trata de recuperar la grandeza de Sonora, de Hermosillo, de tener igualdad de condiciones para todos, que los sonorense puedan vivir seguros de caminar en sus calles sin peligro, que tengan acceso a medicamentos y servicios de salud, que los adultos mayores y personas con discapacidad sean atendidos con dignidad.

La candidata se reunió con ciudadanos de una colonia

Propiciará Kitty Gutiérrez Mazón espacios deportivos de calidad

La Candidata a Diputada por el Distrito IX de Hermosillo, Kitty Gutiérrez Mazón, se reunió con vecinos y jóvenes de Montecarlo Residencial donde escuchó con atención necesidades y propuestas de los ciudadanos para lograr una ciudad más desarrollada.

"Es momento de tener una ciudad con espacios de recreación para nuestros niños y jóvenes. Busco fomentar la creación de espacios deportivos de alto rendimiento donde propiciemos una cultura sana y de disciplina a través del deporte" comentó Gutiérrez Mazón.

Kitty Gutiérrez Mazón dijo promoverá becas deportivas para jóvenes de alto rendimiento. "En Hermosillo hay deportistas muy valiosos, pero que por falta de recursos y condiciones descontinúan su preparación, gestionaré para brindarles los elementos que necesitan y así nos puedan representar a nivel nacional e internacional" mencionó Kitty.

Especial / EXPRESO

Kitty Gutiérrez Mazón escuchó propuestas y se comprometió con los deportistas.

La Candidata por la Fórmula de la Coalición PRI-PVEM-Panal "Por un Gobierno Honesto y Eficaz", hizo hincapié en que centrará su esfuerzo desde el Congreso Local para sacar adelante a las familias y darles las herramientas que necesitan para vivir una vida digna y de calidad.

Especial / EXPRESO

La candidata escuchó las propuestas de los pescadores.

La candidata se reunió con trabajadores costeros

Respaldará Susana Corella al sector de la pesca

GUAYMAS.- Susana Corella Platt, candidata del PRI a la diputación federal por el 04 distrito garantizó un trabajo legislativo a favor del sector de la pesca en Guaymas.

En un reunión de trabajo con empresarios pesqueros locales, la candidata de la coalición del Partido Revolucionario Institucional y del Partido Verde Ecologista de México dijo sentirse orgullosa de la labor de los pescadores, es por eso que al llegar al Congreso de la Unión buscará integrar la Comisión de Pesca.

"Conozco la problemática que se vive en el sector pesquero, es necesario gestionar mejoras para los trabajadores del mar y sus familias", subrayó.

De viva voz escuchó las necesidades de la pesca en Guaymas comprometiéndose en la rehabilitación y modernización del actual parque industrial Rodolfo Sánchez Taboada, buscando mejorar las condiciones de infraestructura y seguridad así como promover las plantas tratadoras de aguas residuales, con las cuales se garantizaría el abasto de agua potable que hoy en día se adolece en el procesamiento de mariscos.

"Seré una diputada en constante comunicación con el sector y me comprometo a acompañarlos a todas la reuniones" comentó.

"Al estar en la Comisión de Pesca de manera permanente estaremos respaldando a todo el sector para que sean beneficiados con los programas gubernamentales de apoyo a la pesca", dijo.

Gafas

Dos amigas, charlando:
- A mi hijo le hemos puesto gafas.
- Vaya, ¡qué nombre más raro!

PROMUEVE DENUNCIA EL PRD

Van contra impunidad

Llevarán la demanda ante la PGJE y la PGR, señala Carlos Navarro

Por Alejandra Olay

Afuera del Instituto Estatal Electoral y de Participación Ciudadana (IEEyPC), el candidato a la gubernatura de Sonora por el Partido de la Revolución Democrática, Carlos Navarro López, firmó una denuncia penal contra quien resulte responsable de desvío de recursos, acompañado por otros candidatos de su partido y representantes del Comité Ejecutivo Nacional.

Luego de entablar un diálogo a puerta cerrada con la consejera presidenta del IEE, Guadalupe Taddei Zavala, suscribió el documento para que posteriormente Edgar Pereyra Ramírez, dirigente en funciones del PRD, acudiera a las oficinas de los demás candidatos a la gubernatura para reunir sus firmas. La primera en ser visitada sería la de Javier Gándara Magaña, del Partido Acción Nacional (PAN). El destino de la denuncia será la Procuraduría General de Justicia y la Procuraduría General de la República.

Navarro López recordó la disposición del candidato de Encuentro Social, Manuel de Jesús Baldenebro Arredondo, para firmar esta denuncia cuando lo invitó en el Debate Sonora 2015 el pasado 19 de mayo y destacó la disposición de la candidata del PRI, Claudia Pavlovich Arellano, quien firmaría el documento la noche de ayer.

Especial/EXPRESO

Carlos Navarro López presentó la denuncia por desvío de recursos, contra quien resulte responsable.

"Entiendo que otros que también se pronunciaron contra la corrupción debieran de hacerlo e insistí especialmente con el del PAN porque tenemos un Gobierno del Estado panista, ejemplo de corrupción en el país", expresó el candidato perredista.

Por su parte, Pereyra Ramírez destacó que son ocho los preceptos básicos en la denuncia, por actos de corrupción y desvío de recursos públicos.

Ejemplificó que en el punto 11 está el tema de los recursos que fueron transferidos al hermano del Gobernador, como pago a proveedor. "Todo viene con documentales públicos probatorios de irregularidades que existen en administración del erario público. Al final se tiene que realizar una investigación para que se deslinden de todos ellos", explicó.

Ana Johnson/EXPRESO

Natalia Rivera acudió a firmar la denuncia contra la corrupción.

Se suma el PRI contra desvío de recursos

Quien diga que no pasa nada se equivoca: Rivera

Por Alejandra Olay

Quien diga que no pasa nada y quiera confiarse se equivoca, afirmó la secretaria general del Partido Revolucionario Institucional (PRI), Natalia Rivera Grijalva, sobre el inicio de la investigación por peculado contra el ex alcalde de Hermosillo y candidato a la gubernatura, Javier Gándara Magaña, al comparecer el pasado 30 de abril el alcalde Alejandro López Caballero y la tesorera, Rosella Pompa Padilla.

Así lo expresó al acudir con la representación de la candidata Claudia Pavlovich Arellano a la invitación del candidato a la gubernatura de Sonora del Partido de la Revolución Democrática (PRD), Carlos Navarro López, para firmar una denuncia contra quien resulte responsable por desvío de recursos públicos.

"Nos sumamos a la convocatoria del candidato del PRD, una convocatoria en la que hemos ido un paso adelante como partido, reiterativos en la necesidad de que en Sonora se acabe la impunidad, que haya justicia", explicó Rivera Grijalva al excusar la presencia de Pavlovich por cuestiones de agenda.

Se dijo confiada en que procederán las denuncias presentadas ante la Contraloría General de Sonora, la Procuraduría General de Justicia (PGJ) y la Procuraduría General de la República (PGR) y de que ganarán las elecciones en las urnas. "Las elecciones las vamos a ganar en las urnas, no en la mesa", precisó.

La Secretaria General del PRI enumeró las demandas en curso: Contra Gándara Magaña por peculado, por lavado de dinero y por fraude al regularizar terrenos federales. Ante la Contraloría Municipal por la desaparición de 100 mil medidores y la venta "a precio de ganga" de vehículos del Ayuntamiento. Contra el gobierno de Guillermo Padrés por la compra de terrenos al norte de Hermosillo por 10 veces más de su valor catastral; por el destino de 43 millones que no aparecen en el Issteson; los 600 millones de Femot y 60 millones en Sagarhpa.

Con servicios públicos de calidad

Garantiza 'Maloro' gobierno honesto

Para ofrecer servicios públicos de calidad a los hermosillenses es necesario garantizar la eficiencia y el ahorro, afirmó Manuel Ignacio "Maloro" Acosta, al presidir el Foro "Con servicios públicos de calidad".

Ante sociedad civil y expertos en temas de servicios públicos, como pavimentación y mantenimiento, alumbrado público y ahorro del agua entre otros, el candidato a la alcaldía por el PRI, PVEM y Nueva Alianza, señaló que existen 160 colonias sin servicios básicos, lo que afecta la calidad de vida de sus habitantes.

"El Hermosillo para ciudadanos de primera y de segunda clase acabará en mi Gobierno, por eso en las áreas rurales y en las colonias donde no han sido escuchados, ahí es donde tenemos que llevar la mejor obra, no donde más se ve, sino donde más se necesita", apuntó.

El candidato de la coalición "Por un gobierno honesto y eficaz" resaltó que el 2.5% del presupuesto se destinará al mantenimiento de la infraestructura existente, para evitar que las calles estén tan deterioradas como se encuentran actualmente.

Anunció que no esperará a que llegue el presupuesto del próximo año, por lo que desde el mes de junio cuando sea electo Presidente Municipal, acudirá a cuatro instancias para conseguir recursos y empezar a trabajar en los grandes proyectos a partir de septiembre.

"Maloro" Acosta indicó que tiene el compromiso de que no sólo los trámites sean más ágiles, sino que de los 67 que se realizan en el Ayuntamiento, 25 se puedan efectuar a través de Internet, y agregó que para tener más recursos e invertirlos al servicio al ciudadano, se quitarán privilegios en carros, viáticos, comidas, celulares, entre otros rubros, con lo que se tendrán alrededor de 140 millones de pesos de ahorro.

Especial/EXPRESO

Manuel Ignacio Acosta ofreció servicios públicos de calidad.

"Es fundamental invertirle al recurso humano, a un sistema de evaluación y control para ver cuáles son las metas que tiene que dar cada una de las dependencias y que tenga bien claro quien vaya a llegar a cualquier posición, que primero son las metas y los resultados, para ver si cada peso invertido está teniendo un efecto en la calidad de vida del ciudadano", subrayó.

El candidato de la coalición "Por un gobierno honesto y eficaz" expuso que a partir del 9 de junio, una vez ganada la elección, lanzará una convocatoria con las universidades para que alumnos y especialistas propongan las tecnologías aplicables en materia de servicios públicos que sean rentables, pensando en el ciudadano y no en contratos millonarios.

Se reúne con agricultores de la Costa

Escucha Cristópulos demandas de Aoans

La voz de los agricultores de la Costa de Hermosillo también fue escuchada por Ulises Cristópulos Ríos, quien se reunió con integrantes de la Asociación de Organismos Agrícolas del Norte de Sonora (Aoans), como parte de la estrategia para fortalecer su propuesta legislativa.

El candidato del PRI a diputado federal por el Distrito 05 hasta el momento se ha reunido con representantes de organizaciones sociales, colegios de profesionistas, académicos, estudiantes, abogados, policías, entre otros a fin de enriquecer las iniciativas que promoverá en el Congreso de la Unión.

En el caso de los agricultores hermosillenses, manifestaron su preocupación por el enorme rezago que tiene el Poblado Miguel Alemán, a pesar de su crecimiento poblacional.

"El compromiso es que el crecimiento sea parejo para la ciudad y las comunidades rurales de Hermosillo, a través de la gestión de recursos para inyectarlos a renglones prioritarios como son servicios públicos, red de carreteras, seguridad pública, empleos, salud y educación", aseguró el candidato tricolor.

Manifestó que en los recorridos diarios que realiza se confirma que cada sector y comunidad tienen sus propias demandas y necesidades, por lo que es indispensable plantear soluciones específicas.

Especial/EXPRESO

Ulises Cristópulos ofreció impulsar un crecimiento parejo de la ciudad y las comunidades rurales.

Ya no es reconocido como militante

Con 40 mil votos Curiel tendría su partido: PRD

Por Lorena Martínez

"Si José Guadalupe Curiel pudiera aportarle 40 mil votos a un partido podría tener el suyo, la fuerza del ex perredista es de a lo sumo mil votos", aseveró Edgardo Pereyra, dirigente del PRD en la entidad, tras señalar que el CEN de su partido ya no reconoce a esta persona como militante.

Al hablar sobre la promesa que hizo José Guadalupe Curiel, quien acudió a un evento de Javier Gándara Magaña y se ostentó como dirigente del PRD y prometió 40 mil votos a favor del PAN, Edgardo Pereyra comentó que esta persona ya no es perredista.

"Para empezar, la dirigencia nacional del PRD ya no reconoce a José Guadalupe Curiel como militante de este partido y en segundo lugar la fuerza de esta persona junto con sus aliados es de alrededor de mil votos, nosotros, como dirección, estamos reconocidos ante el Instituto Estatal Electoral, ya tenemos nuestras instalaciones, manejamos las prerrogativas, lo que está haciendo Curiel son actos de alguien que hizo un compromiso económico con el Gobierno y no sabe cómo cumplirle", apuntó.

Externó que además de eso, el PRD no es una persona, está compuesto por muchas fuerzas, muchos dirigentes y cada uno tiene su influencia y sus grupos de apoyo.

El dirigente perredista indicó que entre esta semana y la siguiente la Sala Superior del Tribunal del Poder Judicial de la Federación podría resolver este asunto y el partido ha aportado todos los elementos del porqué se le expulsó a Curiel y a otros ex compañeros.

"Son pruebas abiertas de que Curiel, cuando el PRD nacional había dicho que no iba en alianza con el PAN, pretendió llevarla a cabo en el estado y es que lo que él no entendió, que el PRD no es un partido de estado, sino que es nacional y tenemos que ceñirnos a lo que nos marca la dirigente nacional", finalizó.

LA FRASE

"Nuestro gran **error** es intentar **obtener** de cada uno en **particular** las virtudes que no tiene, y **desdeñar** el cultivo de las que posee".

Marguerite Yourcenar (1903-1987)
Escritora francesa

LLAMA A RESPALDAR AL ÓRGANO ELECTORAL

Es fundamental el INE: Beltrones

El país requiere de un órgano electoral sólido y confiable, señala

El Universal

CIUDAD DE MÉXICO.- Tras los recientes sucesos que han puesto al Instituto Nacional Electoral (INE) y a su consejero presidente, Lorenzo Córdova, en el centro de una polémica, el coordinador de los diputados del PRI, Manlio Fabio Beltrones, señaló que es indispensable insistir en la relevancia del Instituto como un órgano de Estado, que es fundamental para la gobernabilidad del país.

Por lo anterior, pidió a los priistas respaldarlo y fortalecerlo ante quienes pretenden "mellar" la autoridad electoral por diversos medios, además de mantener el apego a la ley como base del equilibrio e imparcialidad de sus decisiones y del respeto y la confianza que merece.

"Respaldamos en forma decidida al INE y confiamos en que cumplirá satisfactoriamente con su tarea arbitral el próximo 7 de junio, pues el país requiere un órgano electoral sólido y confiable que cumpla las expectativas ciudadanas y afiance nuestra democracia constitucional", añadió en un comunicado.

Beltrones Rivera recordó que la candidata del PRI en Sonora, Claudia Pavlovich, también ha sido víctima de la práctica ilícita y condenable de la intervención telefónica, la cual no debemos mirar con indulgencia, pues sería dejar el camino libre a quienes apuestan por el desgaste y el debilitamiento de las instituciones.

El Universal/EXPRESO

Manlio Fabio Beltrones.

Especial/EXPRESO

Claudia Pavlovich y Susana Corella se unieron al movimiento impulsado por Transparencia Mexicana.

Presentan candidatas declaración patrimonial, fiscal y de intereses

En Sonora sólo 3 son transparentes

Por Alejandra Olay

Sólo tres candidatas mujeres son transparentes en Sonora, de acuerdo al movimiento #3de3 impulsado por Transparencia Mexicana y otros organismos nacionales.

Además de Claudia Pavlovich Arellano, candidata a la gubernatura de Sonora por el Partido Revolucionario Institucional (PRI), Verde Ecologista de México (PVEM) y Nueva Alianza, están Susana Corella Platt, candidata del PRI-PVEM a la diputación federal por el Distrito 04 y Sara Valle Dessens, candidata a diputación local del Distrito XIII por el Partido del Trabajo (PT).

A dos semanas de las elecciones, la cuenta candidatotransparente.mx cuenta con 274 candidatos registrados de todo el país, quienes enviaron sus declaraciones patrimonial, fiscal y de intereses y luego de cumplir con todos los requisitos fueron avalados por esta iniciativa que busca reconstruir la confianza ciudadana en la clase política del país.

Sonora se ubica en el lugar número 24 de 31 con sólo tres registros, mientras el Distrito Federal ocupa el primer lugar con 39 candidatos a diputaciones y 27 alcaldes o jefes delegacionales. En el sentido contrario, Durango es la única entidad con cero candidatos registrados aunque elegirán a diputados federales y tienen 34 candidatos en 4 distritos electorales.

LA FRASE

"No es nada fácil abandonar la virtud; ella atormenta durante mucho tiempo a los que la abandonan".

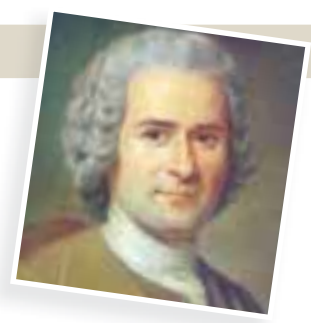

Jean Jacques Rousseau (1712-1778)
Filósofo francés

Cuenta con los mejores hombres y mujeres, dice el candidato a diputado

Listo el PRI para el triunfo: Cristópulos

La estructura territorial del PRI en Sonora está lista para triunfar en los comicios del próximo 7 de junio, aseguró Ulises Cristópulos Ríos al presidente del Comité Ejecutivo Nacional del partido, César Camacho Quiroz.

En su participación, el candidato a diputado federal por el Distrito 05 comentó que el tricolor cuenta con los mejores hombres y mujeres para saber responder al partido y a los ciudadanos.

"Señor presidente, estas mujeres y hombres representan la columna vertebral de todas las estructuras territoriales; son los que hacen posible que la gran maquinaria política que es el PRI camine al ritmo que requiere la ardua encomienda del próximo 7 de junio", dijo Cristópulos Ríos ante un auditorio lleno de voces entusiastas que apoyaron en todo momento a las fórmula ganadora de Hermosillo y Sonora.

Señaló que esta estructura política ha llevado de la mano a los candidatos tricolores a recorrer cada colonia, cada barrio y cada sección con la camiseta bien puesta y la mirada en el horizonte, dispuestos a generar y presentar las mejores propuestas para los ciudadanos de Hermosillo y Sonora.

"Estamos convencidos de que generamos las mejores propuestas para, junto con la gente, encabezar gobiernos eficientes y honestos como nuestro presidente Enrique Peña Nieto", aseveró el abanderado tricolor en el evento encabezado por César Camacho, la candidata al Gobierno de Sonora, Claudia Pavlovich Arellano y el abanderado a presidente municipal de Hermosillo, Manuel Ignacio "Maloro" Acosta.

Ulises Cristópulos Ríos comentó que Sonora está a punto de cerrar un negro capítulo marcado por la corrupción y la desvergüenza.

"Lo bueno que ya se van, pero se van no a disfrutar de sus caballos, ni sus presas particulares y playas privadas sino directivo a pagar sus culpas", manifestó.

Especial/EXPRESO

Manuel Ignacio Acosta estuvo con habitantes de la Costa de Hermosillo.

Habitantes de Kino y Miguel Alemán avalan sus proyectos

Apoyan al 'Maloro' en la Costa de Hermosillo

Con el proyecto turístico para Bahía de Kino "Playa Incluyente" y el Hospital Universal para Miguel Alemán, se pagará la deuda histórica que el Ayuntamiento de Hermosillo tiene en salud y desarrollo económico con ambas comunidades, afirmó Manuel Ignacio "Maloro" Acosta.

El candidato del PRI, PVEM y Nueva Alianza, presentó ante habitantes de Bahía de Kino, empresarios, comerciantes y representantes de la etnia Seri, los proyectos que mejorarán la calidad de vida de esta zona importante de la capital del estado, como es la Costa de Hermosillo.

"Maloro" Acosta detalló que Bahía de Kino va a ser un polo de desarrollo turístico, con un pueblo escénico de cinco hectáreas y un malecón donde se pueda volver a sentir el orgullo de una playa maravillosa y extraordinaria.

Indicó que Kino Mágico consta de área de juegos especiales, accesibilidad universal, equipo acuático especial, acceso a playa, alberca adaptable, cancha de fútbol rápido, estacionamiento, áreas para asadores y piñatas y malecón.

El candidato de la coalición "Por un gobierno honesto y eficaz" señaló que Miguel Alemán muy pronto tendrá una transformación y no volverá a haber ciudadanos de primera y de segunda como históricamente han tratado a los jornaleros agrícolas que realizan el trabajo duro del campo.

El Hospital con Servicios de Salud Universal tendrá especialistas de cirugía general, ginecología y obstetricia, traumatología y ortopedia, anestesiología, neurocirugía, pacientes en estado crítico, además de área de terapia intensiva.

"No podemos acostumbrarnos a vivir así, queremos y podemos vivir mejor, queremos y podemos transformar la realidad de Miguel Alemán, queremos y podemos tener mejor seguridad, por eso me comprometo a ser el responsable de darle seguridad a Miguel Alemán y a Hermosillo. Vamos por todo y vamos a Gobernar para todos", enfatizó.

Reiteró que Kino y Miguel Alemán van a tener prosperidad y desarrollo e invitó a la ciudadanía a sumarse a los miles que desean un cambio para Hermosillo, el cambio que le devuelva el poder a las familias y acabe con la corrupción de los gobiernos actuales.

Pájaro

Una rubia y una morena pasean por un parque.
-(Morena) ¡Qué asco, un pájaro muerto!
-(Rubia, mirando al cielo) ¿Dónde?

Integrantes de Project Margarita hablan sobre el reto de recaudar el recurso.

Jorge Flores / EXPRESO

PROJECT MARGARITA

Piden ayuda contra el cáncer

Necesitan recaudar 300 mil pesos para combatir este mal

Por Zaria Mendoza

Margarita ha sobrevivido ocho años con mieloma múltiple, que es un tipo de cáncer que inicia en la médula ósea.

Project Margarita es la campaña emprendida por su hija Tatiana Vidal para recaudar fondos para la fundación que la ha apoyado, tanto en asesoría como de forma médica.

La Sociedad de Lucha contra la Leucemia y el Linfoma (LLS) por sus siglas en inglés, tiene más de 60 años de existencia en Estados Unidos y ha invertido más de un billón de dólares en investigación y en salvar vidas.

Tatiana es la nominada como candidata mujer 2015 y dedicará 10 semanas de campaña para recaudar recursos económicos con el nombre de su mamá, para LLS.

Son 300 mil dólares el reto a recaudar en México en esta campaña que es realizada por primera vez en este país y que incluye a los mexicanos para brindar el apoyo requerido, sobre todo a los que tengan algún tipo de cáncer en la sangre.

Rachel Peniche, vicepresidente en San Diego de LLS, informó que cada cuatro minutos se diagnostica a una persona con cáncer de sangre, cada 10 minutos muere una persona por está misma enfermedad y más de un tercio de los pacientes que la padecen, no sobreviven más de cinco años después de ser diagnosticadas.

Debido a esto, LLS tiene como principal reto buscar la cura del cáncer de sangre y lograr que las personas que lo padecen tengan acceso a mejores tratamientos.

Además cuenta con 150 mil dólares de fondo para apoyar a las personas con cáncer de sangre como la leucemia, linfoma, mieloma y de Hodgkins.

En el capítulo de San Diego, como le llaman a las campañas, se recaudaron entre 7 y 9 millones de pesos en 2014, informó Rachel Peniche.

PARA APOYAR

- Para obtener más detalles sobre las donaciones se puede comunicar al 1833 800 955 4572 de lunes a viernes, de 9:00 a 21:00 horas, a través del correo electrónico infocenter@lls.org o bien buscar en comunicación en vivo en www.lls.org/especialistas.

Ulises Cristópulos

CANDIDATO A DIPUTADO FEDERAL DISTRITO V

Trabajando por lo que más quieres

PRD

¡Mi compromiso es contigo!

Soy un Hermosillense como tú, que conoce y vive los problemas de cerca, que quiere ver ya el Hermosillo y el Sonora que realmente merecemos. En mi recorrido por los barrios, colonias y comunidades rurales he escuchado lo que te preocupa y para ello, yo sí tengo respuestas.

1.- Legislaré para tener seguridad pública cerca de tu colonia, cuidando lo más importante que es tu patrimonio y tu familia con módulos de seguridad pública de reacción y respuesta inmediata.

2.- Propondré reformas con el objetivo de tener más estímulos e incentivos fiscales para promover la inversión y el empleo. Así mismo, se gestionarán recursos con el propósito de impulsar proyectos productivos para iniciar tu propio negocio y generar autoempleo.

3.- Gestionaré recursos federales suficientes para mejorar las condiciones de salud en nuestro Estado, que se reflejen en mejores hospitales, clínicas y medicamentos para las familias hermosillenses.

4.- Vamos a conseguir los recursos para mejorar las instalaciones de los planteles educativos. Mejorar la calidad de los maestros con más capacitación y mejores salarios.

5.- Impulsaremos programa de becas para niños y jóvenes, apoyo a adultos mayores que no cuenten con pensión ni jubilación así como proyectos productivos para iniciar un negocio propio y generar autoempleo.

6.- Realizaremos el programa "Familias con Energía" que generará el ahorro en un 30% en los costos de consumo de luz a 10 mil familias de Hermosillo con la instalación de un parque generador de energía eléctrica con celdas solares.

Ya te he demostrado que mis compromisos los cumplo; como diputado local luché de tu lado por eliminar la tenencia en Sonora y cumplí; me comprometí a tener una mejor Ley de Transparencia y Acceso a la Información y hoy la tienes.

Este 7 de junio apóyame con tu voto a seguir trabajando por lo que más quieres.

¡Sonríe, lo mejor está por venir!

*Inserción pagada / Responsable de publicación: Karla Moreno Abril

Política

Dos amigos charlando:
- ¿Y tú a quién votarás en las próximas elecciones?
- Yo a Alibabá y los 40 ladrones.
- ¿Y eso?
- Para asegurarme de que solo sean 40.

Jorge Flores / EXPRESO

La Orquesta Sinfónica Esperanza Azteca realizó un concierto para apoyar a Project Margarita.

Esperanza Azteca deleita al público local

Ofrecen concierto de apoyo

Por Zaria Mendoza

La Orquesta Sinfónica Esperanza Azteca ofreció un concierto a beneficio de la Sociedad de lucha contra la Leucemia y el Linfoma (LLS) por sus siglas en inglés.

Los 150 menores que conforman la orquesta, brindaron un concierto de nueve piezas, para deleitar al público hermosillense y a su vez recaudar los fondos para lograr hacer estudios eficientes sobre el cáncer de sangre y a su vez que los pacientes tengan acceso a tratamientos dignos.

Por primera vez esta fundación escogió a la candidata mujer 2015 de México para que esta realice diversos eventos durante su campaña a favor de LLS.

Tatiana Vidal es la encargada de realizar la campaña Project Margarita, en honor a su mamá, quien desde hace ocho años padece mieloma múltiple y continúa en tratamiento con el apoyo de LLS.

Los menores estuvieron apoyados por el director artísticos, Carlos E. García Beltrán, en el Auditorio Cívico del estado.

LA FRASE

"El artista es siempre un perseguidor de la belleza.

Doménico Cieri Estrada (1954-?)
Escritor mexicano.

Los cuarto contingentes programados concluyeron en el Bicentenario

Exigen padres de 43 nueva investigación

[illegible] de Ayotzinapa [illegible] de Iguala [illegible] Ayotzinapa [illegible] Iguala [illegible] Ayotzinapa [illegible] Iguala [illegible] Ayotzinapa [illegible]

"JALANDO PAREJO" POR SU DISTRITO

El candidato del PRI/PVEM a la diputación federal por el distrito 03 Hermosillo Norte, Gustavo Clausen, recorre casa por casa las diferentes colonias del sector que espera representar, llevando consigo sus propuestas de campaña, y a la vez conociendo las diferentes inquietudes y peticiones de la gente. En la gráfica aparece en la colonia Sahuaro final, acompañado de su esposa Bellita Corella de Clausen.

FOTO: ESPECIAL

El PT va por los votos de los decepcionados

POR REDACCIÓN

Los sonorenses están decepcionados de los políticos de carrera que solo han engañado a la gente y una vez que llegan a un cargo de elección se olvidan de ellos, y el Partido del Trabajo tiene la opción de candidatos ciudadanos que tiene la vocación de servir, dijo Jaime Moreno Berry.

El candidato al Gobierno de Sonora por el Partido del Trabajo, en conferencia de prensa que ofreció en el municipio de Navojoa, agregó que esta decepción ha provocado que en Sonora se incremente el porcentaje de abstencionismo.

"El 70 por ciento de los sonorenses no va a salir a votar, unos llaman a no votar y otros están apáticos, nosotros vamos por esos indecisos o apáticos porque tenemos que convencerlos de que la política, a pesar de que unos piensan de que es una porquería, nosotros la tratamos de reivindicar, de que es el arte de la concertación y para ello necesitas estar en dialogo con todos los sectores", expuso.

El abanderado del Partido del Trabajo manifestó que lo que está pasando hoy con las campañas donde dos de los candidatos se vienen acusando de robos al erario y una serie de denuncias que deberían de investigarse, eso decepciona más a los ciudadanos.

"Hay demandas y reclamos que están fundamentadas y con número de expedientes y que no se investigan, por eso reina la impunidad, esto sin provoca la apatía de la gente", expresó.

Solicitarán informe de denuncia en IEE

POR DIANA SALAZAR

Integrantes del grupo Vamos por Sonora, que apoya a Claudia Pavlovich, candidata a la gubernatura del PRI, se manifestarán ante el IEE para solicitar avances en torno a la denuncia interpuesta por los mensajes misóginos.

María del Carmen Pastor informó que será un recorrido en forma pacífica el cual empezará a las 17:00 horas en los cruces del bulevar López Portillo y Morelos, para culminar en el Instituto Estatal Electoral (IEE).

"Hasta el momento se han registrado 350 autos, esperamos la participación de más personas que se nos han ido sumando al movimiento, tanto hombres como mujeres porque ellos también deben promover el respeto hacia el sexo femenino", manifestó.

Dicha denuncia se presentó ante la instancia el 1 de mayo, donde se acusa a Javier Gándara Magaña, candidato a la gubernatura por el Partido Acción Nacional y a Juan Valencia Durazo, presidente estatal del blanquiazul, de los mensajes misóginos publicados en diferentes puntos de la ciudad.

Norma Abril, quien forma parte de la agrupación, hizo una invitación para que las mujeres acudan el 8 de mayo al centro de convenciones "La Cascada" ya que se llevará a cabo una plática por parte del personal de Derechos Humanos.

"La charla estará a cargo de la licenciada Adriana Ortiz, nos van a hablar de los derechos de la mujer, pero nos gustaría que también hombres nos acompañen para que estén informados", expresó.

La conferencia es completamente gratuita y dará inicio a las 17:00 horas, se espera la participación de más de 500 asistentes que llegarán de diferentes partes del Estado.

SE RESPALDA CON VALIDACIÓN DEL TRIBUNAL ELECTORAL

Insiste Curiel en el PRD

Acudió a tomar las instalaciones del partido, llevó un cerrajero

Por Alejandra Olay

El Partido de la Revolución Democrática (PRD) continúa escribiendo los capítulos de una novela que parece interminable, luego de que José Guadalupe Curiel López fuera notificado el pasado 30 de abril sobre su restitución como dirigente estatal e ingresara ayer a las oficinas de la dirección general del partido para celebrar una sesión con su Comité.

Horas antes de llegar con cerrajero y notario a las oficinas en la colonia Centenario, la candidata a la alcaldía de Hermosillo, Lorenia Valles Sampedro aseguró que el Comité Ejecutivo Nacional suspendió los derechos políticos de Curiel el pasado 4 de mayo.

La candidata a la alcaldía de Hermosillo, Lorenia Valles Sampedro, dijo que viene una etapa de renovación de espacios que quedaron acéfalos y seguramente serán resueltos al término de las elecciones el 7 de junio.

"Alguien que no pertenece a un partido, no puede dirigirlo... la postura de Curiel fue muy clara en acompañar a la candidatura a Javier Gándara, nosotros no comulgamos con esa alianza, no han sido un gobierno al que se pueda aplaudir o acompañar", expresó Valles Sampedro a una cuadra de las oficinas estatales del partido.

Alejandra Olay/EXPRESO

El Comité Ejecutivo que dirige Curiel llevó a cabo una sesión en las instalaciones del PRD estatal.

El ingreso a las oficinas

A mediodía José Guadalupe Curiel, dirigente estatal del PRD de acuerdo a la resolución emitida el pasado 30 de abril por la Sala Guadalajara del Tribunal Electoral del Poder Judicial de la Federación, llegó a la dirección estatal acompañado también por integrantes del Comité Ejecutivo.

"Acudimos para tomar las instalaciones, en un acto derivado de ese resolutivo que nos reconoce como dirigentes. Ayer fuimos al Instituto Estatal Electoral, también ahí nos dieron una constancia para reconocer que la autoridad en el partido somos nosotros; por eso acudimos a las oficinas y pudimos tener una sesión del comité", explicó Curiel López, sobre esta reunión integrada por presidente, secretario general y 11 militantes con diversas carteras.

Ahí decidieron actuar de manera institucional y apoyar la candidatura de Carlos Navarro López para la gubernatura de Sonora, por lo cual lo mandó citar el próximo jueves a las 10 de la mañana para realizar en conjunto una evaluación de su campaña.

Afirmó: "Es un crimen lo que hicieron con el PRD, aprobamos una coalición y nos la tumbaron aún cuando ganamos la dirigencia estatal en forma legítima dos veces, en septiembre y diciembre del año pasado y eso ¡claro que lastimó al partido!".

Luego de asegurar que no ha sido notificado sobre la expulsión aprobada en forma unánime en reunión del Comité Ejecutivo Nacional el pasado 4 de mayo, dijo: "Lo que deben hacer es respetar una determinación de una instancia como el tribunal, ahora resulta que me van a expulsar, pero ¿cuál es el motivo? No me han informado, ¡que me expliquen!".

Especial/EXPRESO

Los candidatos priistas se comprometieron a crear oportunidades dignas para adultos mayores y personas con capacidades diferentes.

Encabezó evento en la Nuevo Hermosillo con la fórmula priista

Impulsará Claudia Pavlovich mejores empleos

Con trabajo y esfuerzo los sonorenses construiremos el verdadero cambio en Sonora, señaló la candidata a gobernar Sonora, Claudia Pavlovich Arellano, quien se comprometió en la colonia Nuevo Hermosillo a impulsar el empleo para jefas de familia, becas para jóvenes y niños, centros de salud dignos y más oportunidades para que adultos mayores y personas con discapacidad vivan dignamente.

Junto a la fórmula local que encabeza el candidato a la alcaldía, Manuel Ignacio Maloro Acosta, y ante vecinos de esta colonia que disfrutaron de un evento artístico y de los beneficios en materia de salud del programa Mujer Integral, la candidata a gobernadora por la coalición que forman PRI-Panal-PVEM, Claudia Pavlovich, aseguró que ya se inició el camino hacia el verdadero cambio que necesita Sonora en seguridad, empleo, salud y educación.

"Merecemos vivir mucho mejor de que como ahora, con centros de salud donde sean bien atendidos, respetados, tratados dignamente; por eso voy a luchar todos los días sin descanso, a pesar de que me hagan lo que me hagan, no me voy a doblar", señaló.

Precisó que como gente honesta y trabajadora, seguirá la lucha por el Sonora que merecemos, "voy a seguir porque ustedes me motivan a salir adelante, porque veo sus necesidades y me duelen, sé que tenemos que apoyarlos y sacar adelante al estado; por eso lucharé, por eso vamos a luchar todos juntos por ese Sonora que anhelamos".

La candidata del a coalición "Por un Gobierno Honesto y Eficaz", Claudia Pavlovich, exhortó a la gente de la Nuevo Hermosillo a sumarse a un movimiento social donde todos tienen cabida, la gente con partido y la que no lo tiene, "gente que quiere vivir mejor, porque Sonora ya no aguanta más, vamos todos juntos por la victoria, por ese Sonora que merecemos".

En el evento, donde dijo que junto a los sonorenses que ansían un cambio a favor de la gente, hará historia como la primera mujer gobernadora del estado, Claudia Pavlovich, estuvo acompañada también por la candidata a la diputación local por el distrito XII Flor Ayala; la candidata a la diputación local por el distrito IX, Kitty Gutiérrez Mazón y el candidato a la diputación federal por el distrito V, Ulises Cristópulos Ríos.

Propone Ulises Cristópulos mejoras al servicio

'Prioridad, el transporte público'

El contacto permanente con los hermosillenses permitió a Ulises Cristópulos Ríos determinar que otra de las preocupaciones del ciudadano es el deficiente servicio de transporte público.

El Candidato del PRI a Diputado Federal por el 05 Distrito señaló que diariamente unas 250 mil personas utilizan este servicio para trasladarse a su trabajo, escuela, vivienda y áreas recreativas y la queja recurrente es que cada vez está más deteriorado.

Incluso, comentó que es en esta época del año la inconformidad es aún mayor por la exigencia del usuario para que funcionen los aires acondicionados en las unidades, que por ley deben ofrecer en los meses de verano.

Ulises Cristópulos Ríos manifestó que el problema del transporte público es muy complejo pues por un lado, los usuarios pagan su tarifa por recibir un servicio de buen nivel y por otro, los concesionarios se encuentran atados de manos porque dejaron de recibir del Gobierno Estatal un subsidio para amortiguar los altos costos que genera el mantenimiento de la flota camionera.

El abanderado tricolor explicó que este subsidio lo autorizaba el Congreso del Estado para que el Ejecutivo cubriera los recursos que el concesionario dejó de recibir por no subir la tarifa del servicio urbano, sin embargo, los recursos nunca llegaron a los empresarios del transporte.

Especial/EXPRESO

Ulises Cristópulos charló con vecinos sobre la importancia de contar con un buen transporte público.

Líderes de colonias de Hermosillo

Se suman panistas al Maloro

El proyecto de un Hermosillo Con Todo, sigue sumando voluntades a favor del movimiento que encabeza Manuel Ignacio Maloro Acosta, al cual se sumaron panistas que busca de un verdadero cambio a favor de la gente.

Noely Palafox Beltrán habló a nombre de sus compañeros de la invasión Altares, quienes simpatizaban con el PAN, pero han decidido apoyar al candidato de la coalición "Por un Gobierno Honesto y Eficaz", porque confían que todas las propuestas serán cumplidas.

"Somos equipo de Altares y estábamos con ellos (PAN), pero ahorita Maloro, hemos escuchado tus propuestas y los proyectos que traes para el Municipio y decidimos cambiarnos y apoyarte para tener un Hermosillo diferente, estamos contigo y vamos con todo Maloro", apuntó.

Por su parte, Francisca Álvarez Arreola, también ex panista, señaló durante el mismo evento realizado en la colonia El Chaparral, al norte de la ciudad, que ella fue víctima de un fraude por parte de una lideresa del PAN, por lo que decidió que es momento de un cambio.

Especial/EXPRESO

El candidato del PRI a la alcaldía de Hermosillo, Maloro Acosta.

"Hay que abrir los ojos ya, sobra del PAN y de engaños, soy una persona que sufrió muchos engaños por parte de ellos, con un seguro de vida que tenía mi esposo y no me lo hicieron valido. Con la falta de oportunidades, yo soy sola con mis nietecitos y los saco adelante, soy una persona enferma que sufre del corazón, de la presión y azúcar y tengo que sacar adelante a mis nietos", expuso.

Especial/EXPRESO

La candidata priista se reunió con vecinos de la colonia Olivares.

'Hermosillenses deben recibir atención digna'

Propone Kitty Gutiérrez legislar el sistema de salud

El tema de la salud será prioritario para la Candidata Kitty Gutiérrez Mazón en su agenda legislativa, ya que dice se debe legislar y promover en Congreso Local que todos los hermosillenses reciban una atención digna por parte de los hospitales.

"Se gestionarán políticas públicas y programas que dispongan de recursos y propicien el incremento en los servicios de salud que actualmente poseen los hermosillenses, así como mejorar la calidad del servicio" comentó Kitty Gutiérrez Mazón quien busca ser Diputada Local por el Distrito IX de Hermosillo.

En una visita a los vecinos de la Colonia Olivares, la Candidata por la Coalición PRI-PVEM-Panal "Por un Gobierno Honesto y Eficaz" se comprometió a buscar la profesionalización en el sector público, pero sobre todo en el sector salud.

"Es momento de tener equipo e infraestructura médica de primer nivel y de tener medicinas en nuestros hospitales, me comprometo a gestionar para que así sea" mencionó al finalizar el recorrido por dicha Colonia.

» JAVIER GÁNDARA Magaña, candidato del PAN a la gubernatura, en reunión con jóvenes en Navojoa.

Los jóvenes tienen futuro con Javier Gándara Magaña

POR REDACCIÓN

Javier Gándara Magaña se reunió con alumnos de la Universidad Estatal de Sonora (UES), campus Navojoa, para impartirles una conferencia titulada "Desafiando Retos", en la cual compartió su experiencia de vida, tanto en la escuela como en el mundo empresarial.

El candidato del PAN a Gobernador aseguró que desde muy joven entendió la importancia de estudiar y trabajar, razón por la cual inició su experiencia laboral a los 16 años de edad, situación que le permitió ganar más experiencia que sus compañeros de clase, que optaron por sólo dedicarse a la academia.

"Desde muy joven supe que la formación se logra estudiando y trabajando. Me quedaba muy claro que si quería conseguir un mejor trabajo debía prepararme en el mundo real, además de estudiar. Eso me funcionó bien, pues me dio herramientas que me sirvieron para hacer frente a la competencia y obtener los trabajos que solicité", comentó.

Gándara Magaña explicó a los jóvenes que en estos tiempos se van a encontrar un mercado muy competido, por lo cual la experiencia es fundamental para salir adelante, ya que implica el conocimiento de lo que es la disciplina del trabajo, elemento muy preciado por las empresas al buscar nuevos elementos.

FOTO: ESPECIAL

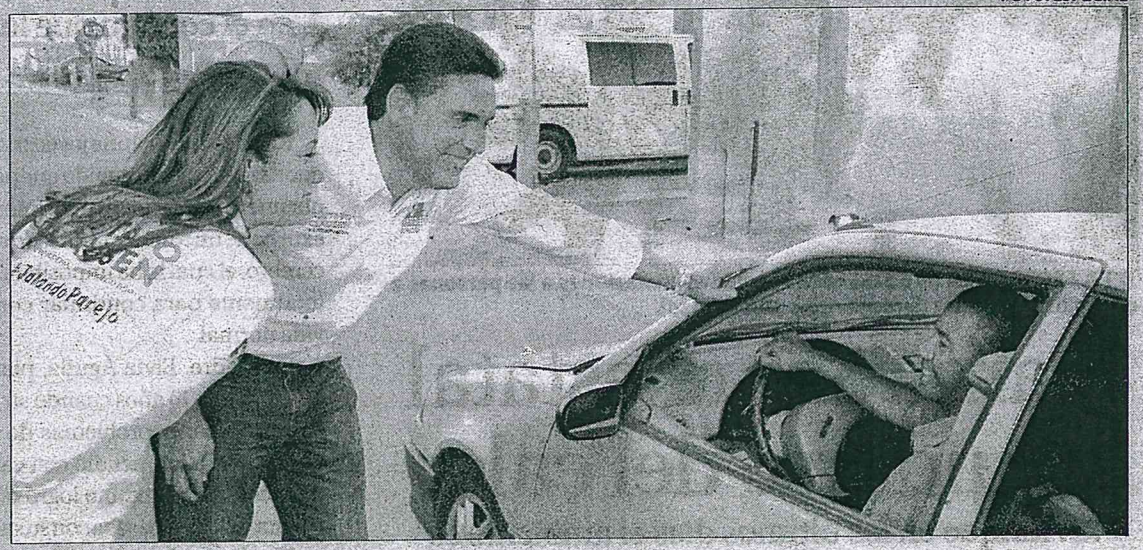

MANCUERNA CON LA GENTE

» EL CANDIDATO del PRI/PVEM a diputado federal por el Distrito 3 Hermosillo Norte, Gustavo Claussen, recorrió de la mano de su esposa y de su equipo de trabajo las calles de la colonia San Bosco, donde las inquietudes de la gente lo motivan a seguir trabajando duro, como hasta ahora, para lograr representarlos.

Se reúne candidato con la Coparmex

POR REDACCIÓN

El candidato a la alcaldía de Hermosillo por el partido Morena, Jacobo Mendoza Ruiz, se reunió con el presidente de la Confederación Patronal de la República Mexicana (Coparmex) Sonora Norte, C.P. Marcelo Meouchi Tirado, para presentar sus propuestas de plataforma ESTABLE.

Destacó que este organismo empresarial está atento a todas las expresiones políticas y, en el caso de Morena, fueron receptivos hacia el proyecto de generar condiciones de confianza a los empresarios para evitar que la corrupción y la violencia ahuyente los capitales.

"Tenemos que confiar en un proyecto que respalde la generación de empleo, la reactivación económica. Ellos son un sector importante y Morena sabe escucharlos y sabe plantear las alternativas de solución para esta ciudad", abundó.

Acompañado de la académica Olga Armida Grijalva Monteverde y el ingeniero Óscar Serrato Félix, miembro del Consejo Consultivo de Coparmex, dijo que en su administración ofrecerá un gobierno que genere la confianza para que se invierta en la capital y Hermosillo recupere la estabilidad que se requiere para que haya empleo.

Se suma alcalde priista a Javier Gándara Magaña

edacción.- "Yo lo que vengo a les es muy concreto, venimos a rnos, a adherirnos al mejor pro- para Sonora que lo viene enca- ndo Javier Gándara Magaña que l próximo Gobernador del Esta- Sonora, para nosotros es muy rtante sumarnos al proyecto de ón Nacional, a toda la fórmula", uró Efrén Romero Arreola.

n una rueda de prensa realizada en nicipio de Cajeme, estuvo acom- do de su esposa Lorena Obeso y tas personalidades panistas, en- zadas por Javier Gándara Magaña, idato a Gobernador entre otros.

l actual alcalde de Bácum, gido de las filas priistas, mostró oyo incondicional a la fórmula sta en esta próxima contienda lizarse el 7 de junio, y expre- nte las personalidades que lo mpañaron su compromiso por r equipo para salir victoriosos en todas las posiciones, sobre todo la de Gobernador.

"Fue una decisión muy difícil, pero fue una decisión que tomamos en equipo, toda la gente que estaba atrás de mí tomamos la decisión de apoyar a Acción Nacional y aquí estamos con la mejor propuesta que es la de Javier Gándara", puntualizó Romero Arreola.

"Vean ustedes, tenemos una fórmula ganadora, una fórmula que nos va a permitir avanzar, hacer gobiernos de bien común, como esperamos sean los gobiernos emanados de Acción Nacional", señaló Santiago Creel, panista de importante trayectoria nacional y ex secretario de Gobernación.

FOTO: ESPECIAL

» JAVIER GÁNDARA Magaña, candidato del PAN a la gubernatura, con apoyo de un alcalde priista.

FOTO: ESPECIAL

CADA VEZ SON MÁS LOS QUE "JALAN PAREJO"

» POR UN Distrito 3 mejor y más seguro, el candidato del PRI/PVEM a la diputación federal, Gustavo Clausen, continúa visitando casa por casa las colonias del Norte de Hermosillo, llevando consigo interesantes propuestas. Entre ellas la implementación de un sistema de becas de cobertura universal, modernización del equipo de cómputo, bibliotecas y laboratorios para las escuelas públicas, apoyos para jóvenes deportistas, pues con esto los niños y jóvenes tendrán acceso a un mejor futuro.

S: CÉSAR MÁRQUEZ

COMPARTEN LA CALLE

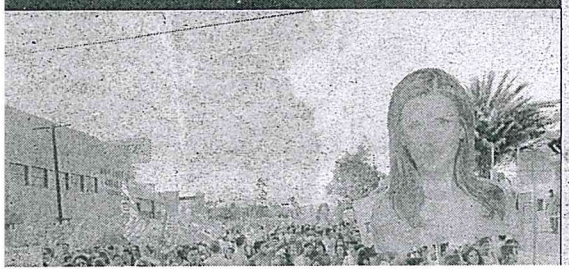

UNIDAD PANISTA

LA DELGADA LÍNEA...

OFRECE CLAUDIA PAVLOVICH POTENCIALIZAR EL CAMPO

'Será Sonora el granero de México'

Recibe el respaldo de campesinos del sur del estado

A implementar esquemas de financiamiento para las miles de familias que hacen producir la tierra sonorense se comprometió la candidata a gobernar Sonora, Claudia Pavlovich Arellano, durante el foro del campo organizado en Ciudad Obregón por la Confederación Nacional Campesina, en presencia del líder nacional de organización, senador Manuel Cota Jiménez.

Ante los senadores de la República, María Elena Barrera, Gerardo Sánchez García y Anabel Acosta, la candidata a gobernadora de la coalición "Por un gobierno honesto y eficaz" garantizó que cada región de Sonora será atendida.

"Haremos todo lo que esté en nuestras manos para incorporar a la producción el 100 por ciento de sus 8 mil hectáreas de riego", señaló.

Manifestó su apoyo como gobernadora para impulsar el campo sonorense y hacer producir la tierra para que el sur del estado se fortalezca como el granero de México.

Tras escuchar los planteamientos de los foros regionales realizados en Caborca, Moctezuma y Navojoa por parte de Miguel Ángel Sánchez, presidente de la Federación Estatal Agronómica, e Ignacio Martínez Tadeo, líder estatal de la CNC, Claudia Pavlovich se sumó a la propuesta para la modernización de la infraestructura hidroagrícola.

"A las familias de los campesinos sonorenses les aseguro que en Claudia Pavlovich gobernadora habrán de encontrar a su más vehemente y determinada aliada", aseguró, tras recibir el respaldo de los campesinos que asistieron a este encuentro.

Especial/EXPRESO

Claudia Pavlovich participó en el foro del campo organizado por la CNC en Cajeme.

Perredistas se van con Pavlovich

Por Alejandra Olay

Una veintena de perredistas aseguró ayer que ellos sí renunciarán a su partido para no volver, una vez que se defina quién es el dirigente del Partido de la Revolución Democrática (PRD) y darán su voto a la candidata a la gubernatura de Sonora, Claudia Pavlovich Arellano.

Bajo el liderazgo de José Luis Hoyos Olivas, quien estaba al frente de la corriente Vanguardia Progresista, anunciaron su retiro Jesús Yánez Durazo, regidor suplente de Martín Matrecitos; José Luis Hoyos Gámez y Conrado Rivera Durazo, así como Miguel Ángel Haro quien dijo desconocer que estaba suspendido del partido del sol azteca.

Aseguraron que también se han unido militantes de Ciudad Obregón, Navojoa, Etchojoa, Huatabampo, Nogales y Puerto Peñasco para evitar que el Partido Acción Nacional (PAN) permanezca en el gobierno.

"Vamos a apoyar la candidatura por congruencia de Claudia Pavlovich, que no se quede más el PAN, ni un día más, nos urge que se vayan", expresó Hoyos Olivas, tras anunciar que se organizarán de manera política rumbo al 2018 en apoyo a Andrés Manuel López Obrador en 2018.

"Esperemos que la izquierda se una para esos tiempos, si no hay un cambio democrático en el país entonces no sé qué va a pasar. Estuvimos en pláticas con 'Maloro' para ver si lo apoyamos, pero ya tenemos un acuerdo con Claudia para poner nuestro granito de arena".

Hoyos Olivas criticó las acciones de José Guadalupe Curiel, Carlos Navarro López y Lorenia Valles Sampedro a quienes llamó deshonestos, luego de afirmar que la izquierda no ha podido unificarse porque la derecha ha comprado a sus mejores militantes.

Por su parte, Manuel Cota Jiménez respaldó a nombre de los campesinos, el apoyo y la confianza para Claudia Pavlovich Arellano, al calificarla como una mujer honrada y transparente, al ser lo que los sonorenses demandan.

Especial/EXPRESO

Kitty Gutiérrez Mazón propuso hacer de Hermosillo una ciudad inteligente.

Recorre la colonia Country Club

Reciben vecinos a Kitty Gutiérrez Mazón

Sin descanso alguno en su agenda, la candidata del PRI a la diputación local visitó a los vecinos de la colonia Country Club, perteneciente al Distrito IX de Hermosillo. Kitty Gutiérrez Mazón recorrió las calles de la colonia en compañía de vecinos donde tuvieron oportunidad de explicarle las necesidades del sector y del compromiso que buscan asumir como ciudadanos para crear una mejor ciudad.

Gutiérrez Mazón les propuso hacer de Hermosillo una ciudad inteligente y sustentable para buscar el desarrollo no sólo de la ciudad sino de las familias. "Gestionaré la instalación de industrias amigables con el medio ambiente, nuestra ciudad tiene la energía suficiente para contar con tecnología de punta, así como paneles solares", comentó la priista.

"Necesitamos mejores calles, urge más infraestructura vial y mejorar las que ya existen, así como un transporte público digno, moderno y seguro para nuestros hijos y familias en general, busco trabajar de la mano con las colonias", mencionó Kitty a los asistentes en el recorrido.

Pretende Cristópulos debate en Distrito 05

A un mes del proceso electoral, Ulises Cristópulos Ríos hizo un llamado al resto de los candidatos y partidos políticos a enriquecer la contienda con propuestas y trabajo evitando los agravios y descalificaciones.

Aprovechó también para convocar a sus adversarios de todos los partidos políticos a debatir para que los electores del Distrito 05 federal conozcan cada una de las propuestas, lo que permitirá tener mayores elementos para tomar una decisión el próximo 7 de junio.

En la medida que los candidatos cumplamos con las expectativas de los ciudadanos en cuanto a propuestas y buen comportamiento lograremos un proceso civilizado y sobre todo participativo, aseguró el candidato del PRI a la diputación federal por el 05 Distrito.

Señaló que es fundamental que los actores políticos cierren la etapa de campaña de manera armónica, dejando a tras los ataques que en las últimas semanas se tuvieron con la destrucción de propaganda de candidatos del Partido Revolucionario Institucional.

"La gente está harta de pleitos y acusaciones, quieren que los candidatos nos enfoquemos a propuestas concretas que beneficien a sus colonias y comunidades", explicó Ulises Cristópulos.

Manifestó que respetando esos deseos ciudadanos es que hace el llamado al resto de los participantes a llevar las últimas semanas de campaña de manera respetuosa y realizar un debate para enriquecer el proceso democrático.

Promete 'Maloro' un Parque de Ciencia y Tecnología

Recuperará los 'terrenos arrebatados con fraude'

Por un alto a la impunidad y la corrupción y detener la venta fraudulenta del patrimonio de todos los hermosillenses, se pronunció Manuel Ignacio "Maloro" Acosta al anunciar que como Presidente Municipal recuperará todos los terrenos vendidos a particulares que ocasionaron un daño al erario municipal.

El candidato de la coalición "Por un gobierno honesto y eficaz" señaló que la primera encomienda que hará al encabezar la administración municipal será recuperar a favor de los hermosillenses el patrimonio que les fue arrebatado.

"No vamos a permitir que la impunidad y la corrupción nos siga invadiendo, vamos a recuperar todos los terrenos de equipamientos que se han vendido a particulares, vamos a recuperar todo el patrimonio de los hermosillenses vendidos a precios de ganga, no vamos a tolerar la corrupción, como Presidente Municipal voy a garantizar que se haga de manera transparente y de frente a los hermosillenses", aseveró.

Detalló que las ventas de 22 mil metros cuadrados de terrenos en la zona de Vado del Río a Juan Valencia Durazo, presidente del PAN en el estado y la del Rastro, son a todas luces irregulares.

Añadió que otras operaciones detectadas son la permuta de terrenos de Altares por superficies en La Jolla, o la venta de áreas de equipamiento urbano para la construcción de tiendas de autoservicio.

Especial/EXPRESO

Manuel Ignacio Acosta.

"No se vale acumular recursos que no son de ellos y que deberían de estar aplicados en los pavimentos en las calles, en las casas, en las becas para nuestros jóvenes, ya basta de tanta corrupción tenemos que marcar un hasta aquí", precisó.

"Maloro" Acosta anunció que cuando se recupere esa superficie de terreno, se construirá un Parque de Ciencia y Tecnología con el apoyo de la Comisión Nacional de Ciencia y Tecnología, (Conacyt).

'No hay garantía de una elección limpia': Navarro

El Gobierno del Estado de Sonora, por conducto de cuatro consejeros del Instituto Estatal Electoral, quiere controlar la elección y actualmente no hay ninguna garantía de elecciones libres en la entidad, manifestó el candidato perredista a la gubernatura, Carlos Navarro.

Indicó que la actitud de los cuatro consejeros no ha cambiado y quieren proteger a los candidatos del PAN y quisieran que no hubiera debates o sólo eventos de simulación.

"Además restringen el presupuesto al instituto, que es una manera de golpear a la Presidenta, y esto lo voy a platicar con la dirigencia nacional porque no hay ninguna garantía de elecciones libres en Sonora, no hay ninguna garantía de imparcialidad en el Instituto Estatal Electoral, la única garantía que tenemos es que seguro van a favorecer a los candidatos del PAN y eso es inadmisible", externó.

Con respecto a la expulsión de José Guadalupe Curiel de las filas del PRD, Carlos Navarro afirmó que esto no les preocupa a los perredistas, que no representa ningún impacto para su partido.

"Los que creen que Curiel tiene algún impacto en la campaña o en el PRD no tienen claro que no significa nada para el partido más que vergüenza, una vergüenza para el perredismo y yo lo veo muy complacido con la decisión que tomó su dirigencia nacional", subrayó.

El aspirante perredista a la gubernatura del estado habló también sobre las instalaciones de su partido, las cuales actualmente ocupa José Guadalupe Curiel y dijo que esto tampoco le preocupa, ya que de hecho, para hacer campaña no la necesitan, ni el, ni el resto de los candidatos que andan en la calle. (Lorena Martínez)

Indiscreta

-Carmen, ¿Estás enferma?. Te lo pregunto
porque he visto salir a un
médico de tu casa esta mañana.
-Mira, ayer por la mañana yo vi salir a un militar
de la tuya, y no estamos
en guerra, ¿verdad?

PAVLOVICH CON MAMÁS DE COLONIAS POPULARES

Reconoce a madres como punta de lanza

■ Señala que para un verdadero cambio a favor de las familias del Estado, es vital el empuje de las progenitoras

FOTO: ESPECIAL

» CLAUDIA PAVLOVICH en el festejo por el Día de las Madres en la colonia Solidaridad en la capital sonorense.

Redacción.- Por el enorme esfuerzo y la lucha diaria cen para formar una mejor sociedad.

Durante el tradicional festejo y requieren más oportunidades de empleo bien remunerado.

Por ello, ante miles de mujeres que se dieron cita para disfrutar de este gran evento en la que estuvieron también los candidatos de la fórmula de Hermosillo, Claudia Pavlovich aseguró que en su gobierno será prioritario el generar incentivos para las empresas que contraten a madres solteras.

La candidata a gobernar Sonora, postulada por la coalición que forman PRI-Panal-PVEM, Claudia Pavlovich dijo que las madres de familia son parte fundamental del gran movimiento social que busca un verdadero cambio en la forma de gobernar el Estado, con resultados, honestidad y transparencia.

"Las mamás reconocen lo que

FOTO: ESPECIAL

GUSTAVO CLAUSEN "JALÓ PAREJO" CON LAS MAMÁS

» Con rosas y una tarjeta de felicitación, el candidato del PRI/PVEM a diputación federal por el tercer distrito, Gustavo Clausen, sorprendió a varias señoras en diferentes puntos del Norte de la ciudad por el Día de las Madres.

Para el candidato, la mujer es el pilar principal dentro del núcleo familiar, por lo que es importante llevarles propuestas de salud, seguridad y empleo que les brinden una mejor calidad de vida.

Pide Lamarque celebrar a las madres en igualdad

Redacción.- El candidato a la Gubernatura por Sonora, Javier Lamarque externó su total reconocimiento a las madres de Sonora por su entrega al cuidado de sus hijos e hijas y su contribución fundamen-

Destacó que la igualdad es un principio y un derecho al que se aspira cuando se habla de bienestar, paz y justicia.

Pensar en igualdad este 10 de mayo, es valorar que el trabajo do-

FESTEJA A LAS MADRES

Celebra Claudia Pavlovich con mamás

Reconoce a las jefas de familia como punta de lanza para un verdadero cambio

Por el enorme esfuerzo y la lucha diaria que realizan las madres sonorenses por sacar a sus familias adelante, la candidata a gobernar Sonora, Claudia Pavlovich Arellano, felicitó y reconoció la labor incondicional que sin descanso hacen para formar una mejor sociedad.

Durante el tradicional festejo por el Día de Madres que se celebra desde hace ya 14 años en la colonia Solidaridad, la candidata por la coalición Por un Gobierno Honesto y Eficaz, destacó la labor de miles de madres que son jefas de familia y requieren más oportunidades de empleo bien remunerado.

Por ello, ante miles de mujeres que se dieron cita para disfrutar de este gran festejo en la que estuvieron también los candidatos de la fórmula de Hermosillo, Claudia Pavlovich, aseguró que en su gobierno será prioritario el generar incentivos para las empresas que contraten a madres solteras.

La candidata a gobernar Sonora, postulada por la coalición que forman PRI-Panal-PVEM, dijo que las madres de familia son parte fundamental del gran movimiento social que busca un verdadero cambio en la forma de gobernar el estado, con resultados, honestidad y transparencia.

Recordó que un verdadero cambio en salud significa contar con hospitales y clínicas con servicios de calidad y medicamentos disponibles, así como salir a la calle sin temor a ser víctima de un delincuente.

Destacó que para llegar juntos a ese verdadero cambio es necesario que este próximo 7 de junio se den la oportunidad para manifestar la decisión en las urnas.

Durante este festejo al que asistieron madres de diferentes colonias, como la Gómez Morín y la Solidaridad, asistieron también los candidatos a diputados federales, Ulises Cristopulos y Gustavo Claussen, y las candidatas a diputadas locales, Rosy Martínez e Iris Sánchez Chiu.

> “Las mamás reconocen lo que es un cambio a favor de que existan obras y servicios de calidad, que no tengan que estar cerrando escuelas para ser escuchadas y que se reparen escuelas o se preste el servicio que merecen sus hijos”
>
> **Claudia Pavlovich Arellano**
> Candidata a la gubernatura de Sonora

Especial/EXPRESO

Claudia Pavlovich en el festejo a miles de madres de colonias populares.

IRIS SÁNCHEZ CELEBRA A MADRES JORNALERAS

Para cumplir con una tradición que tiene ya más de 20 años, la Secretaria General del Sindicato Salvador Alvarado, Iris Sánchez Chiu, celebró el 10 de mayo junto a cientos de madres jornaleras en Miguel Alemán, al poniente de Hermosillo.

Especial/EXPRESO

El aspirante a la alcaldía señaló que ya basta de tanta inseguridad, desempleo y corrupción

Vamos a cambiar a Hermosillo: ‘Maloro’

Las colonias olvidadas de Hermosillo y donde hoy hay altos niveles de inseguridad, drogadicción y falta de infraestructura básica, tendrán otra realidad con soluciones prácticas que se tomen junto con los hermosillenses, afirmó Manuel Ignacio “Maloro” Acosta.

El candidato del PRI, PVEM y Nueva Alianza a la Presidencia Municipal, señaló a vecinos de Las Minitas y colonias aledañas, que el deterioro que tienen las colonias populares se puede transformar si trabajan juntos sociedad y Gobierno.

“Tenemos las ganas de escuchar, realmente la gran solución maravillosa no va a llegar de fuera, está en el corazón de cada familia, porque ustedes viven esos problemas, ustedes saben cómo vamos a resolver esos problemas; el problema es que hoy no nos escuchan. Ya basta de tanta corrupción, ya basta de tanta mentira, ya basta de tanta inseguridad, ya basta de tanto desempleo”, subrayó.

“Maloro” Acosta reiteró que Hermosillo merece y necesita un Gobierno que se preocupe por las necesidades de la gente, sin especulaciones y que tenga contacto directo con los hermosillenses que sufren todos los días la falta de oportunidades.

“En todo Hermosillo hay un deterioro y no puede seguir esto así, tenemos que tener un Gobierno que verdaderamente nos escuche, un Gobierno que verdaderamente se preocupe por nuestros hijos. Me duele que muchos jóvenes se estén yendo a las drogas, que se vayan por el camino fácil, me preocupa que no estemos haciendo nada y que cada día haya más desesperanza en las calles, los parques y en nuestras familias”, apuntó.

El candidato de la coalición “Por un gobierno Honesto y Eficaz” enfatizó que se va a recuperar Hermosillo del deterioro en el que se encuentra sumido y se sentarán las bases para que deje de reinventarse cada tres años y se tenga una dirección que seguir, pues actualmente no se tiene un rumbo de desarrollo.

Especial/EXPRESO

“Maloro” Acosta estuvo escuchando las necesidades de los habitantes de distintas colonias.

Festejó con integrantes de la comunidad Yaqui

Reconoce Corella a madres indígenas

PÓTAM.- En reconocimiento a la labor que realizan día a día por el bienestar de sus familias, Susana Corella Platt, candidata del PRI a la diputación federal por el 04 Distrito, festejó a las mamás indígenas de la comunidad de Pótam.

Respetando los usos y costumbres de la etnia Yaqui, las reinas del hogar disfrutaron de una tarde agradable con un festival artístico con bailables típicos.

Susana Corella Platt acompañada del candidato a la diputación local, José Luis Castillo, reiteró su compromiso de realizar un trabajo legislativo a favor de las familias sonorenses en especial de todas aquellas mujeres que luchan por sacar adelante a sus hijos.

Especial/EXPRESO

Las madres indígenas le mostraron su simpatía a Susana Corella.

ABRE UNISON PUERTAS A CANDIDATOS

Ofrece Claudia Pavlovich *mejorar las universidades*

■ Acude en la primera jornada a la Máxima Casa de Estudios y expone su propuesta a los universitarios

FOTO: ESPECIAL

se retienen los recursos a la Unison y al Itson, se regatean condicionales laborales, se hacen oídos sordos ante las peticiones de la comunidad universitaria, faltan apoyos al personal académico, los investigadores no cuentan con los recursos para investigar y transferir conocimientos", expresó la abanderada del tricolor.

En este sentido, expuso que de llegar al Gobierno del Estado se dotará de los recursos económicos suficientes, y en tiempo y forma, para garantizar un sistema de educación superior de calidad.

"Integrar un auténtico sistema de educación superior articulado y colaborativo, fortalecer la vinculación de las instituciones de educación superior con el desarrollo regional",

FOTO: ESPECIAL

CLAUSEN BUSCA BIENESTAR DEL DISTRITO 03

» GUSTAVO CLAUSEN quiere ser diputado federal por el Distrito 03 de esta ciudad, para así brindar bienestar a las familias hermosillenses: Más colonias con calles pavimentadas, reforzar la seguridad aumentando el número de policías, establecer un plan de emergencia contra enfermedades virales, abastecimiento de medicinas, entre muchas otras propuestas que llevará al Congreso para una mejor calidad de vida de los ciudadanos.

EN BREVE

CALIFICAN PETISTAS TRAIDORA A ANA GUEVARA GUEVARA

POR GERMÁN CONTRERAS

Partido del Trabajo, promoviendo el llamado voto útil en favor de la

Ana Johnson/EXPRESO

Alrededor de 150 personas participaron en la Rodada por la Democracia.

Participarán 1,009 personas en las casillas

Aumentan los observadores electorales

Por Zaria Mendoza

En las elecciones del próximo 7 de junio participarán mil 9 observadores en las casillas, los cuales representan 157% más que los que se tuvieron hace tres años.

Eduardo Trujillo Trujillo, vocal ejecutivo del Instituto Nacional Electoral (INE), informó que en las elecciones federales de hace tres años no hubo ni 600 observadores, lo cual habla de un interés ciudadano por participar en las de este año.

Por el contrario, 28% de los 31 mil 9 seleccionados para ser funcionarios de casillas rechazaron participar en estas elecciones, por lo que tuvieron que sustituirse. Hace tres años fue un 23% de la ciudadanía la que no quiso participar.

Recordó que en las elecciones pasadas tampoco se tuvo gran participación de la ciudadanía, ya que sólo el 57% votó.

"Normalmente las elecciones en materia federal son menos atractivas, Sonora tiene la característica de que ahora en la elección intermedia federal existe la de gobernador y eso vuelve a atraer a los ciudadanos a la elección, esperamos que exista por lo menos una votación semejante a la anterior, desearíamos que fuera superior", mencionó.

Rodada por la democracia

Como parte de las acciones de concientización para que la ciudadanía acuda el próximo domingo a votar, el INE realizó la Rodada Nacional por la Democracia.

Trujillo Trujillo informó que fueron alrededor de 150 participantes los que junto con el realizaron un recorrido en bicicleta por los principales bulevares de la ciudad.

"Yo les diría a los ciudadanos que se acerquen a las urnas porque no votar, el voto nulo, el abstencionismo, son elementos que contribuyen a sostener gobiernos por representaciones que son en realidad electos por las minorías. Si la sociedad se organiza, que eso es lo que necesita nuestro país, entonces realmente estaremos transitando a la democracia", concluyó.

Las campañas sucias favorecen la apatía, dice

Pide Arzobispo de Hermosillo ejercer el voto

Por Zaria Mendoza

Es deber de conciencia social salir a votar este próximo 7 de junio, ya que si se quiere el cambio se tiene que buscar a las mejores opciones y no dejar que otros decidan, indicó el Arzobispo de Hermosillo.

"Animarlos a confiar, lo último que pueden hacer es perder la fe, la confianza, la esperanza de que nosotros podemos y debemos hacerlo, votar por aquella persona que creemos de verdad favorezca el bien común", mencionó Ulises Macías Salcedo.

Dijo que las campañas sucias han favorecido la apatía de la ciudadanía por ir a emitir su voto en las próximas elecciones.

LA FRASE

"La virtud no habita en la soledad: debe tener vecinos".

Confucio (551 AC-478 AC)
Filósofo chino

Vino

¿Cuál es el vino más amargo?
-Vino la suegra.

NO SERÁN DATOS OFICIALES: IEE

Listo PREP en Sonora

Generará información dos horas después del cierre de casillas

Por Zaria Mendoza

El Instituto Estatal Electoral (IEE) presentó el sistema que operará el Programa de Resultados Electorales Preliminares (PREP), con el cual dos horas después del cierre de casillas, el próximo 7 de junio, la ciudadanía podrá conocer la tendencia.

Óscar Mario Rodríguez Encinas, Técnico Asesor del PREP e investigador del Instituto Tecnológico de Hermosillo (ITH), indicó que el sistema operado por la empresa Informática Electoral se encargará de ir capturando los datos que están registrados en las actas de escrutinio y cómputo de las diferentes casillas.

Las actas de escrutinio y cómputo son donde se anotan cuántos votos hubo por cada partido y la votación total por casilla.

"Esperamos empezar a tener datos a partir de las 20:00 horas pero el flujo principal de información se da tres o cuatro horas después, debido a lo que se tardan en contabilizar los votos y estén de acuerdo los representantes de partidos", dijo.

Especial/EXPRESO

El IEE presentó el sistema que operará el Programa de Resultados Preliminares.

Aclaró que no son los datos finales de la elección los que se darán a conocer en el PREP, ya que los oficiales los dará el IEE y puede ser hasta algunos días después.

Añadió que los sistemas cuentan con múltiples mecanismos de seguridad para evitar que sean modificados.

"Cuentan con múltiples mecanismos de seguridad y hay réplica en todos los sistemas de almacenamiento de datos, en los servidores, en las conexiones a Internet, incluso en la energía eléctrica hay plantas alternativas por si se llega a ir la luz", enfatizó.

SISTEMA

- 28 Centros de acopio y transmisión de datos (CATD) distribuidos en todo el estado
- A las 18:00 horas del 7 de junio inicia el PREP y cierra a la misma hora del 8 de junio o si se captura el 100% de las actas
- 5 Centros de acopio, digitalización y captura: 2 en Hermosillo, 1 en Cd. Obregón, 1 en Navojoa y 1 en Nogales
- 44 centros de traslado de actas
- 86% de las actas se digitalizarán en su sitio
- 4 simulacros del PREP se han realizado y serán 5, los que pide el INE son 3
- www.prepsonora.org para conocer los resultados

HAY SEGURIDAD EN EL ESTADO: PROCURADOR

Prevén elecciones en calma

Descarta Navarro Sugich operativos especiales

Por Agustín Rodríguez L.

GUAYMAS.- Carlos Navarro Sugich aseguró que hay seguridad en el estado y "así será antes, durante y después del proceso electoral".

No habrá operativos especiales y si se viera algún movimiento como el que se le expuso se observa en calles de Guaymas, con patrullas de la Policía Estatal, señaló que lo que se ve "es normal la efervescencia" que genera el próximo proceso e invitó a votar a la población porque "lo único que tenemos que temer es al abstencionismo".

Deseó que la gente participe, salga y vote porque de lo demás se encarga el Estado. Reiteró que la jornada será como las que ha habido en Sonora, "va a ser tranquila", enfatizó, y predijo la presencia de todas las fuerzas participando en la tarea que garantice esa seguridad, como ha sido siempre en un proceso que involucra a los tres niveles de gobierno, porque "estamos conscientes de que tenemos que seguir trabajando".

Agustín Rodríguez/EXPRESO

Carlos Navarro Sugich aseguró que la seguridad estará garantizada el día de las elecciones.

Asimismo, rechaza focos de alarma y acusó que no es correcto temerlos, incluso cuando se le cuestionó la decisión de trasladar una casilla de un ejido (La Nariz) a Sonoyta, donde la gente se desplaza por temor a la violencia.

"Estamos trabajando en todo el estado para que la jornada electoral sea segura", insistió y al preguntarse sobre ese temor detectado por el INE, respondió que "yo no soy autoridad electoral, yo no sé si se suprimió la casilla o no, pero sé que estamos trabajando en todo Sonora".

Operativo especial en Hermosillo

El comisario en jefe de la Policía en Hermosillo, Rubén Enrique Navarro Trillas, informó que habrá operativo especial para la cobertura de seguridad en las casillas electorales, con motivo de las elecciones políticas a celebrarse el próximo domingo 7 de junio.

"Vamos a trabajar con dos turnos de 12 horas. En el caso de las unidades que cubren los diferentes sectores de la ciudad no habrá novedad, ya que formaremos un grupo especial para la vigilancia de casillas.

"El grupo especial estará formado por elementos de diferentes departamentos como los son Vehículos Robados, Atención Ciudadana, Licencias y Dispositivo de Evaluación y Control de Tránsito", explicó.

Navarro Trillas dijo que por experiencia en las elecciones de hace tres años saben que pudieran presentarse focos rojos en algunas casillas, por lo que estarán pendientes de ciertas áreas.

"Durante las elecciones de hace tres años tuvimos problemas en casillas de la colonia Nuevo Hermosillo, Centro de Gobierno y Solidaridad. A estos lugares llegaron personas que se decían inconformes con movimientos internos en las casillas, actos de los que nosotros nos mantuvimos al margen, pero brindando protección a los representantes", comentó.

El Comisario en jefe aclaró que no habrá vigilancia fija en las casillas, pero sí recorrido constante, pues fue parte de la solicitud que hicieron autoridades electorales.

"A como se vaya viendo el día iremos trabajando con las casillas. Tenemos áreas en las que estaremos muy pendientes. Nuestro trabajo es de prevención y esto significa que tendremos que estar muy pendientes de los cierres, en casillas que podríamos identificar como focos rojos", indicó. (Jashua Ramos)

En redes sociales no hay restricción

Miércoles será el último día de campañas

Por Zaria Mendoza

Del 4 al 7 de junio los partidos políticos no pueden hacer actos proselitistas y de ellos se informó con tiempo, aseguró la consejera presidenta del Instituto Estatal Electoral (IEE).

Guadalupe Taddei Zavala indicó que la ley establece tres días previos de la elección sin reuniones de proselitismo electoral, entre las cuales se incluyen entrevistas de radio y televisión

Dijo que con tiempo se les informó a los presidentes de los partidos políticos sobre los tiempos que deben omitir dichas actividades, incluso sobre que deben retirar la propaganda ubicada a menos de 50 metros del radio donde se colocarán las casillas.

Aclaró que sobre la publicación de propaganda política en redes sociales no hay restricción por parte del IEE.

Estaba prevista su apertura el 31 de mayo

No terminan el parador del danzante

Por Zaria Mendoza

El parador turístico ubicado en Cajeme aún no está concluido, falta la colocación de la cabeza del danzante yaqui, el cual se suponía quedaría listo el pasado 31 de mayo.

El Gobierno del Estado confirmó que aún falta colocar la cabeza en la estructura del danzante, pero según declaraciones del Secretario de Infraestructura y Desarrollo Urbano en el Estado, eso lo realizarían desde el 15 de mayo.

La obra del parador turístico ha sido polémica debido a las declaraciones hechas por el titular de esta dependencia, Enrique Torres Delgado, quien mencionó en una ocasión que la inversión final sería de 100 millones de pesos, aunque posteriormente se retractó y dijo que será de 80 millones.

Esto debido a que el anterior titular, José Inés Palafox Núñez, informó en 2011 que el costo de la obra sería de 37 millones de pesos.

Torres Delgado, quien entró a la dependencia en 2013, explicó que después de anunciado el costo de los 37 millones, surgieron más detalles en la obra por lo cual se tuvieron que invertir más recursos.

Niegan pago de artículos de propaganda

Una empresaria que se dedica a la importación de gorras y otros artículos denunció que Mario Aguirre no quiere pagarle por su trabajo de 150 mil gorras que hizo para las campañas de candidatos panistas.

Guadalupe Manjarrez García, denunció que desde octubre del año pasado empezó a tener platicas con Mario Aguirre Ibarra quien se identificó ante ella como uno de los coordinadores de la campaña de Javier Gándara Magaña, Damián Zepeda Vidales y Javier Neblina.

"El me pidió que le mandara a hacer 150 mil gorras con un valor de un millón 680 mil pesos y el 10 por ciento para iniciar, y cuando ya llevaba echas 40 mil me dijo que no le gustaron y me las regresó y quiere que le devuelva su dinero, pero las gorras ya están rotuladas", apuntó.

Indicó que antes de mandar a hacer las gorras con una empresa en Los Ángeles denominada Blue Ocean le enseñó una muestra a Mario Aguirre y él estuvo de acuerdo en mandarlas a hacer por lo que se le hace injusto que después de que se hicieron 40 mil el hombre diga que siempre no. (Lorena Martínez)

Especial/EXPRESO

Gerardo Carmona señaló que violentaron la vida interna del Partido Humanista.

Exhibe omisiones el coordinador estatal del Partido Humanista

'Impusieron a Castro en el IEE'

Por Alejandra Olay

El acuerdo tomado por el Instituto Estatal Electoral y de Participación Ciudadana (IEEyPC) fue amañado y violentó la vida interna del Partido Humanista, aseguró el coordinador estatal del partido, Gerardo Carmona Preciado, al referirse a la aprobación que hicieron el 15 de mayo para que Héctor Castro Gallegos fuera candidato a la gubernatura, resolución impugnada el 31 del mismo mes por el Tribunal Estatal Electoral (TEE).

La prueba avalada por el Consejo General del IEEyPC para descartar la candidatura de Juan José Reyes Cervantes fue un acuerdo de la Asamblea de la Junta de Gobierno nacional, misma que al ser solicitada por el TEE no fue presentada. "Porque no existe" aseguró Carmona.

Agregó: "Mañosamente en el Consejo dijeron que existía pensando que no iba a impugnar o que era importante tener candidato para el debate, aunque después les invalidaran la candidatura. Es increíble lo que está pasando... somos un partido pequeño pero eso no quiere decir que estemos a la venta y a que Juan o Pedro llegue le impongan candidatos, se los quiten y se los pongan sólo porque ellos tienen el poder".

El coordinador del partido dijo que ya no pelearán para que Reyes Cervantes sea el candidato y confirmó su posición para darle el voto útil a la candidata de la coalición del Partido Revolucionario Institucional (PRI), Verde Ecologista de México (PVEM) y Nueva Alianza, a quien aseguró: "No conozco, con quien no tengo ningún tipo de acuerdo político ni económico... nos conviene que se vaya el PAN para que no sigan atropellando los derechos de los ciudadanos".

El 7 de junio, los ciudadanos se encontrarán con el nombre de Antonio Pérez Yescas en las boletas electorales, un candidato que ya renunció y no tiene quien lo supla luego de cuatro intentos fallidos con Miguel Ángel Haro, Héctor Castro Gallegos, Juan José Reyes Cervantes y el propio Pérez Yescas, quien tendrá para el recuerdo una boleta electoral con su nombre.

Instalarán 350 casillas durante la jornada electoral

Requieren voluntarios en elección infantil

Por Lorena Martínez

El Instituto Estatal Electoral tiene ya a la mayoría de los voluntarios que van a participar en el Proceso de Elección Infantil y Juvenil que se va a llevar a cabo el próximo domingo con la que se busca fomentar la cultura del voto en los menores y hacerles sentir que su opinión cuenta, manifestó la consejera Ana Maribel Salcido Jashimoto.

Indicó que se requieren un total de 700 voluntarios mayores de 18 años para las 350 casillas que se van a instalar en el estado, 40 de ellas en Hermosillo, y ya cuentan con la mayoría de ellos, sin embargo hizo una invitación a los jóvenes porque todavía hacen falta.

"Invitamos a los jóvenes mayores de 18 años a que se inscriban como voluntarios aquí en el Instituto Estatal Electoral o en el Instituto Nacional Electoral, ellos se van a hacer cargo de la apertura de la casilla, la instalación de las urnas y a estar pendiente de los niños recabar resultados y remitirlos al INE", expuso.

Manifestó que el objetivo de esta Consulta Infantil y Juvenil, que es la sexta ocasión que se lleva a cabo a nivel nacional es sensibilizar y familiarizar a los niños y jóvenes de entre 6 y 17 años de edad con el ejercicio democrático para que sepan lo que es una urna, lo que es una casilla y que sepan que es su derecho, y sobre todo que su opinión cuenta y vale.

Indicó que las urnas van a estar divididas por colores: rosa para los niños de 6 a 9 años; moradas para los de 10 a 13 y blancas para los jóvenes de 14 a 17 años.

Pollitos

-¿Cómo maldice un pollito a otro pollito?
-¿Cómo? -¡Caldito seas!

CUMPLEN CON TRATADOS INTERNACIONALES

No prescribirán delitos graves

Aprueban diputados locales el dictamen por unanimidad

Por Lorena Martínez

Diputados del Congreso del Estado aprobaron por unanimidad el dictamen por medio del cual se elimina la prescripción de los delitos graves en el estado.

El Estado no impondrá un plazo perentorio alguno cuando se deban investigar hechos como el homicidio calificado, el feminicidio, el secuestro, la trata de personas, la delincuencia organizada, entre otros.

Actualmente se establece que la acción penal de los delitos antes referidos, así como de la utilización de imágenes y/o voces de personas menores de edad para la pornografía, la desaparición forzada de personas, el tráfico de menores e incapaces, y la violación, cuentan con un plazo para que sean investigados, por lo que al aprobarse las modificaciones, tanto el ejercicio de la acción penal de estos ilícitos como sus sanciones, no prescribirán.

Con esto se da cumplimiento a lo establecido en los tratados internacionales sobre Derecho Humanitario, "toda vez que respetando la esencia misma de la dignidad de la persona, los estados no pueden imponer plazo perentorio alguno cuando se deba investigar, procesar o acusar a individuos que han cometido delitos graves establecidos en el Derecho Internacional como violatorios de los derechos humanos", indica el dictamen, que fue aprobado por unanimidad.

El diputado panista Francisco Javier Salazar Garza explicó que anteriormente los delitos prescribían al paso del tiempo, es decir que no se podía ejercer acción penal si se denunciaba después de pasados algunos años.

"Los delitos no graves prescribían a los tres años y los graves, como violación, secuestro a los 15 y con esta reforma al Código Penal del Estado de Sonora que fue aprobada de manera unánime, ningún delito va a prescribir, si una violación sucedió hace 10 años y se denuncia se podrá ejercer acción penal en contra del responsable", explicó.

Indicó que se trata de un gran logro, porque muchas personas en su momento no se atrevieron a denunciar un hecho delictivo y piensan que como no lo hicieron no existe la posibilidad de hacerlo y que esa persona o personas que los lastimaron no van a tener el castigo que merecen.

Con esta reforma al Código Penal estatal, dijo, esto ya es posible y esto seguramente será aprovechado por muchas personas para hacer justicia.

Cabe mencionar que la sesión de este martes inició con una hora de retraso debido a que los diputados del Partido Acción Nacional no bajaban al Pleno

Sirve para guiar la marcha de invidentes, como si fuera un perro guía

Egresados del IPN crean "robot lazarillo"

MÉXICO, D.F.- Egresados de la Escuela Superior de Cómputo (Escom) del Instituto Politécnico Nacional (IPN) desarrollaron un asistente móvil eléctrico que funciona mediante sensores ultrasónicos y que sirve para guiar la marcha de invidentes, como lo haría un perro lazarillo.

Francisco Javier García Macías, Jessica Sarahí Espinosa López y Manuel Caballero Martínez, egresados de la Escom, crearon el robot denominado Amepi, que podría sustituir a los perros guía, los cuales tienen un costo muy elevado y cuya asignación para discapacitados visuales es restringida.

Los jóvenes politécnicos señalaron en un comunicado que cuando el móvil se aproxima a un obstáculo, disminuye la velocidad y cambia de dirección, es decir, simula el comportamiento de un perro lazarillo. "Nosotros modulamos ese comportamiento y lo trasladamos al robot".

El diseño del móvil es ligero, la estructura es de plástico y está provisto de dos cámaras. Una para visualizar el entorno, su tracción es de oruga y cuenta con un bastón que se ajusta de acuerdo con la estatura del usuario y funciona con 12 baterías AA recargables, mencionaron.

En el interior del móvil adaptaron una computadora que realiza todo el procesamiento y que está conectada a una tarjeta arduino, la cual envía señales a los motores para regular la velocidad y efectuar los giros requeridos.

Amepi cuenta con un sistema de visión artificial que conectaron a una diadema inalámbrica, para que el móvil avise al usuario si existen letreros en ambientes públicos, como rutas de evacuación, extintores, sanitarios o zonas de seguridad, entre otros, y mediante el micrófono que incluye la diadema el usuario le puede dar indicaciones al robot.

BANCO DIGITAL

• Los perros guía han sido por décadas los "ojos" de personas invidentes.

EVADE OBSTÁCULOS

Los investigadores explicaron que el robot funciona mediante tres algoritmos. Uno se encarga de la evasión de obstáculos, otro simula el comportamiento del perro lazarillo y uno más se utiliza para reconocer letreros.

La base de tracción cuenta con dos cámaras, una para visualizar el entorno arriba y otra que detecta los símbolos QR para dirigirse al lugar que el invidente requiera. Con el prototipo creado los egresados de la Escom se titularán como ingenieros en sistemas computacionales.

Actualmente, no existe ningún sistema en el mercado que compita con este desarrollo. Sus creadores planean incubar el proyecto para mejorarlo y realizar un diseño industrial que permita comercializarlo y convertirlo en una herramienta de desplazamiento eficaz para las personas invidentes.

● NTX

Hechos violentos no deben intimidar a ciudadanos a votar

POR: EMMA HERNÁNDEZ ARROYO

Córdoba, Ver.- Ante los hechos violentos que se han registrado en los último días contra instalaciones del Instituto Nacional Electoral, el Consejo Coordinador Empresarial Córdoba-Orizaba exhortó a los ciudadanos a votar el próximo 7 de junio para vencer el abstencionismo.

Abraham Becerril Gómez, presidente del organismo empresarial, sostuvo que las cámaras empresariales presentarán a los 18 candidatos a diputados federales de los distritos 15 y 16 un listado de compromisos que deberán adquirir con la ciudadanía de la zona centro.

A pesar de no tener un valor jurídico, para la iniciativa privada el valor radica en el compromiso moral de los aspirantes a la diputación federal que se comprometan a permanecer en el encargo durante los 3 años, incentivos fiscales que detonen la generación de empleos, así como denunciar la corrupción en los distintos niveles de gobierno e instituciones.

Asimismo deberán fijar su postura ante el Congreso de la Unión sobre la eliminación del fuero, en materia de seguridad el reclamo es que se comprometan a gestionar una coordinación de los 3 órdenes de gobierno y en desarrollo económico que se presenten proyectos que detonen la productividad.

Aunque algunos candidatos a distintos cargos de elección popular han firmado ante Notario Público propuestas que no han cumplido, en este caso se busca que sea el compromiso moral de los aspirantes el que los obligue a cumplir con su palabra.

"Precisamente esos políticos que se comprometieron a realizar alguna acción y no la cumplieron a final de cuentas los ciudadanos serán los que los califiquen y a final de cuentas la calificación final dependerá de los ciudadanos" expresó.

En tanto, cuestionado por los hechos de violencia que se han registrado durante los últimos días, en su mayoría contra instalaciones del INE, se espera que la ciudadanía salga a emitir su voto con la confianza de que se desarrollará un proceso electoral seguro.

Ante el riesgo de prácticas que pudieran enrarecer el clima del proceso electoral, sostuvo "se espera un gran trabajo de los árbitros de la contienda para poder ordenar la participación y por parte de los ciudadanos la tarea es salir y escoger al candidato que más nos haya convencido".

FOTO: TERE HUERTA

LA SEGURIDAD ES uno de los compromisos que destaca entre las demandas de la iniciativa privada a los candidatos a diputados federales.

INDALECIO SANTIAGO GERÓNIMO, vocal ejecutivo del Distrito 16.

Inicia periodo de reflexión para los ciudadanos

POR: EMMA HERNÁNDEZ ARROYO

Córdoba, Ver.- Al concluir los 60 días de campaña electoral, a partir de este jueves inician los tres días de reflexión para que los ciudadanos decidan su voto, en tanto los candidatos y partidos deberán verificar que no exista propaganda electoral a menos de 50 metros de las casillas que se instalarán el próximo 7 de junio.

Indalecio Santiago Gerónimo, vocal ejecutivo del Distrito 16, aseguró que durante los días 4,5 y 6 los candidatos deberán mantenerse en periodo de "silencio" para que los ciudadanos puedan reflexionar las propuestas que han escuchado de cada uno de los aspirantes y así poder definir a quien favorecerán con su voto.

En tanto personal del INE ha realizado recorridos en las zonas donde se instalarán las casillas para verificar que no exista propaganda electoral y de ser necesario se hace la observación al partido para que la retiren y respeten la ley.

Sostuvo que durante el 7 de junio serán cerca de 200 trabajadores del Instituto Nacional Electoral en el Distrito 16 las que participarán en el desarrollo de la elección a diputados federales, indicó que ya existe la coordinación de parte de las autoridades policíacas para que no se tenga ningún incidente al respecto.

Sostuvo que ante las posibles manifestaciones que se pudieran dar durante este día, se espera que continúen en un marco de respeto para que no afecten el desarrollo de la jornada electoral.

Indicó que será 7 días después de la jornada electoral que los partidos políticos deberán retirar toda la propaganda e informar cual será el destino final de esta, es decir, si se reciclará, destruirá o qué tipo de uso se le podría dar.

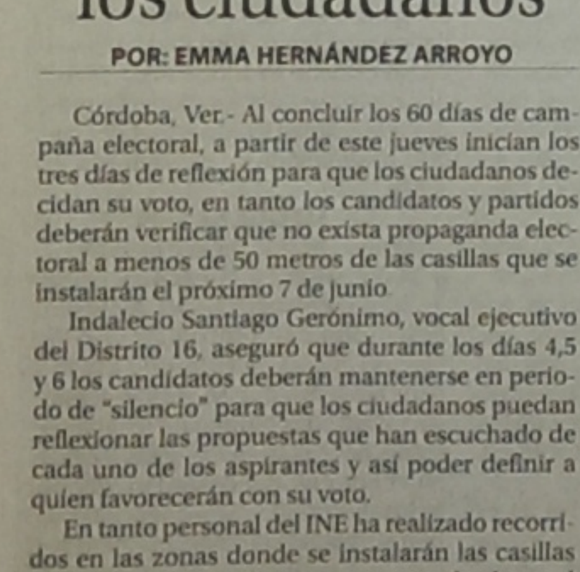

FOTOS: RODRIGO CARMONA

AYER LA 16 Junta Distrital realizó la distribución del material para la Consulta Infantil y Juvenil del próximo 7 de junio

UN POCO DE OSCURIDAD POR UN FUTURO BRILLANTE

El Partido Verde Ecologista de México y los Partidos Verdes de América y de África te invitamos a celebrar el Día Mundial del Medio Ambiente.

5 JUNIO, 9 PM APAGA LA LUZ 5 MINUTOS

ACTO SIMBÓLICO PARA COMBATIR EL CAMBIO CLIMÁTICO

VERDE

Visitan la FILO más de 20 mil personas

POR: MAYRA FIGUEIRAS HERNÁNDEZ

Orizaba, Ver.- Más de 20 mil visitantes recibió la Feria Iberoamericana del Libro (FILO) en los primeros cinco días de la misma. Aunque al inicio fueron en su mayoría estudiantes, durante el fin de semana llegaron familias completas.

De acuerdo con una encuesta que se hace a cada una de las personas, éstas piden que la feria crezca. Lo atractivo es que hay libros que tienen un costo de $10, $25 y $30, aunque también los hay de mayor costo y para todos los gustos.

El próximo domingo 7, día de elecciones es el último día de la feria. Para esa fecha se ofrecerá un magno espectáculo cultural para más de tres mil personas en el Auditorio Metropolitano; mientras tanto, en el recinto de la feria se colocará una casilla para las votaciones, recordó Mario Arenas, coordinador de Educación.

Un mayor compromiso con la educación y con los hijos desde pequeños, son las principales respuestas de los ciudadanos que aceptan el cuestionario de los organizadores de la FILO, aparte de que también piden que se acerque la lectura a los distintos grupos de edad.

Las 53 casas editoras distribuidas en 91 stands continúan con sus ofertas, y mantienen la expectativa de que el cierre de la feria sea bueno, a pesar de que coincide con la jornada de elecciones.

Recordó que Hidalgo es el estado invitado, y a lo largo de estos días ha presentado espectáculos de baile y canto, como una especie de intercambio con alumnos de distintas edades, con los que además comparten tardes de cuentos, novelas y fábulas.

EL PRÓXIMO 7 de junio niños, niñas y adolecentes participarán en la Consulta Infantil y Juvenil 2015 que organiza el Instituto Nacional Electoral.

Lista, la Consulta Infantil y Juvenil 2015 del INE

POR: MIRYAM RODRÍGUEZ HERNÁNDEZ

Orizaba.- Por buen camino y con una participación importante, es como van avanzando la Consulta Infantil y Juvenil 2015, la cual se efectuará el día de las elecciones es decir el próximo 7 de junio y en donde participarán los niños desde los 6 a los 17 años, todo con el propósito de que se expresen en referencia a diversos problemas que se les plantea.

Al respecto la técnica de esta consulta del Instituto Nacional Electoral, Elisa Arroyo Servín, indicó que en las casillas infantiles habrá urnas de diversos colores, la color rosa está dedicada a los menores de 6 a 9 años, color morado de 10 a 13 años; la color cristal o blanco de 14 a 17 años "se van a identificar las casillas porque ahí estarán los voluntarios que van con su playera de la Consulta Infantil y Juvenil".

En total en todo el distrito de Orizaba se colocarán 50 casillas en sitios estratégicos; en el municipio de Orizaba se contarán con 28 casillas ubicadas en espacios públicos, familiares, entre estos. CRIO, Plaza Bicentenario, Plaza "O", Plaza Sur 17, Alameda, Palacio de Hierro, Calle Francisco I. Madero, Parque Cerritos, López, Apolinar Castillo, a fin de que los menores acudan a estas casillas infantiles

"La idea es que se expresen contestando qué piensan sobre diversos temas, la boleta tiene 20 preguntas, son hechas de acuerdo a la edad de los pequeños y adolescentes. Los temas que se abordan son derechos de los niños, justicia, la paz, seguridad, y como viven los niños estos aspectos"

Indicó que estas preguntas son el resultado de un análisis que se hizo a nivel nacional y tomando en cuenta la situación que vive el país y las pasadas consultas desde el año 1997.

El nivel de participación que contemplan para esta consulta infantil es: 16 mil 414 menores de edad; del rango de 6 a 9 años alrededor de 7 mil niños, del rango de 10 a 13 años un promedio de 5 mil niños y del rango de 14 a 17 años cercano a 4 mil.

No se esperan conflictos en elección del distrito 15

POR: MIRYAM RODRÍGUEZ HERNÁNDEZ

Orizaba.- El vocal del Instituto Nacional Electoral (INE) en el distrito de Orizaba, Felipe de Jesús Martínez García, aseguró que no hay focos rojos en la zona que le compete atender, así como tampoco alguna señal de alerta por la cual se pueda pensar que podría haber problemas serios el día de la elección.

Entrevistado en referencia a la manifestación acompañada con actos vandálicos el pasado lunes, en la cual participaron diversas agrupaciones entre estas el Movimiento Magisterial Popular Veracruzano, dijo que fueron 35 personas, que existe la posibilidad de que este tipo de protestas se sigan dando, pero que no creen que sucedan otros eventos de protestar de mayor magnitud.

Sin embargo acotó que si los que protestaron que hicieron quema de material electoral y propaganda de los partidos eran maestros, la exhortación que se les hace es que se comporten según la investidura que tiene.

Indicó que ni en la zona rural ni en la urbana se tienen focos rojos o señales de alerta "hasta el día de hoy, todo indica que marcha tranquilo el proceso, no nos preocupamos de la instalación de las 512 casillas porque se tendría que tener un ejército para presentarse e impedir que se hiciera".

Dijo que hay garantía de que se instalen las casillas, de hecho apuntó todos los presidentes de casillas están recibiendo en tranquilidad y sin contratiempos el material electoral, y agregó que solo en casos donde interrumpieran las labores de los funcionarios, rompieran boletas, u otras situaciones que fueran extremas, solo así se suspendería la elección.

Y para garantizar la seguridad durante la jornada electoral en el distrito, es que están coordinados con las fuerzas de Seguridad Pública, Ejército Mexicano para que estas actúen de ser necesario, por ahora su labor se concretar a efectuar vigilancia.

Exhortó a los que han efectuado movilizaciones, que promueven la anulación del voto o que la gente no acuda a sufragar, a que busquen otros mecanismos en los cuales pueden hacer valer su derecho y para los electores dijo que el mensaje es que el domingo 7 de junio salgan a votar "que se ve la participación"

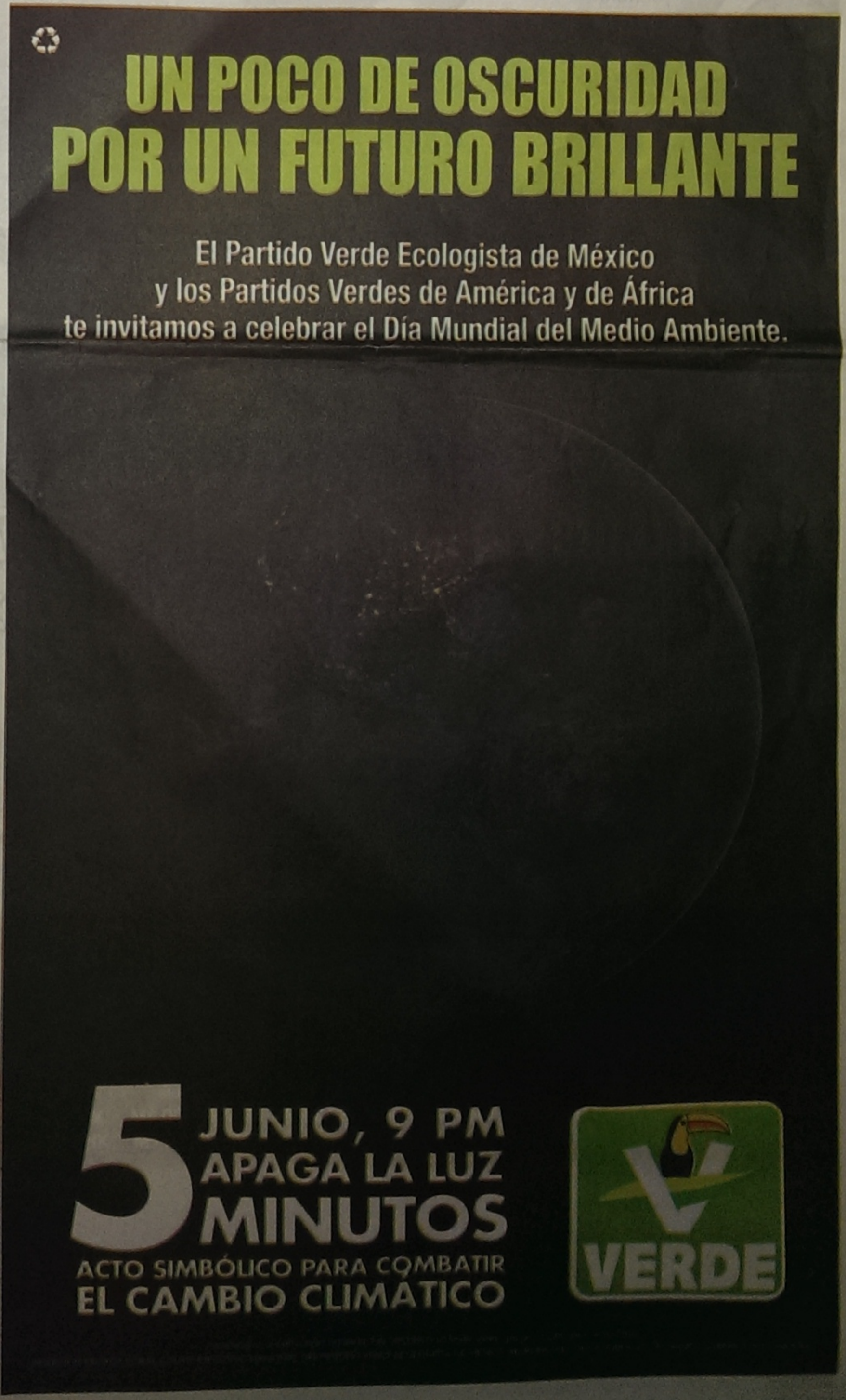

SOCIEDAD

Consumen menos leche y más 'Coca'

El refresco de cola sigue siendo la marca más consumida en México

II AGENCIA REFORMA

Pese al impuesto a los alimentos de alto contenido calórico, Coca-Cola sigue siendo la marca más consumida en México, incluso por encima de productos como leche y pan.

De acuerdo al ranking Brand Foot Print 2015, elaborado por la firma Kantar World Panel, Coca-Cola registró 99 por ciento de penetración en los hogares mexicanos y un consumo de 82 veces promedio al año.

En tanto, Lala se colocó en segundo lugar, con 98 por ciento de penetración y 40 veces comprada a lo largo del año en los más de 26 millones de hogares mexicanos.

Bimbo obtuvo el tercer lugar en el ranking con 99 por ciento de penetración y un acumulación de 35 veces en el número de compras.

Nutrileche fue la cuarta marca más consumida en el País, con 77 por ciento de penetración en el hogar y 29 compras acumuladas a lo largo del año.

La Moderna logró el quinto lugar con 86 por ciento de penetración en los hogares y 21 compras al año por parte de los hogares, pese a su pobre publicidad.

El top 10 se completa con Alpura en sexto lugar, con 63 por ciento de penetración; Nescafé con 96 por ciento, Pepsi con 60 por ciento, Knorr con 94 por ciento y Danone con 92 por ciento de penetración.

Fabián Ghirardelly, Country Manager de Kantar Worldpanel México, resaltó que marcas como Bimbo, Lala, Coca-Cola, Colgate y Nescafé tienen un índice de penetración mayor a 95 por ciento en los hogares mexicanos, por lo que son marcas que son consumidas por todas las familias del País.

Destacó que Coca-Cola y Bimbo disminuyeron su oportunidad de llegar a los hogares mexicanos a lo largo del año pasado, con una caída de 2 y 4 por ciento, respectivamente, en el indicador Consumer Reach Point (ocasión de compra por hogar), de acuerdo con el estudio.

II PRI-PVEM

Gestionará Fidel Kuri recursos para obras

ELECCIONES 2015 EN CAMPAÑAS

II GISELA HDEZ. MUÑOZ
EL MUNDO DE ORIZABA

La Perla.- El candidato del PRI-PVEM a diputado federal por el distrito XV, Fidel Kuri Grajales, se comprometió a gestionar más recursos para la mayoría de peticiones de obra, entre ellos los accesos pendientes para que todas las congregaciones de La Perla, estén comunicados con la cabecera municipal.

Recordó que como diputado federal del año 2009 al 2012, bajó los recursos necesarios al gobierno estatal para la construcción de carreteras en este lugar.

"Yo gestione muchos de estos tramos carreteros con los cuales ahora podemos acceder sin problemas en carros hasta estas comunidades, pero como siempre pasa llegan otras personas al cargo cuando uno lo deja porque termina el periodo constitucional y no siguen los proyectos que benefician a la población", dijo.

Recorrió lugares como Potrero, La Mata, Lagunilla, Chilapilla, Chilapa, La Cienega, Metlac Solano y Metlac Hernández, para hacer patente su compromiso de gestionar los recursos para tramos carreteros que faltan y puentes.

II **El candidato** del PRI-PVEM visitó localidades de la zona del volcán.

‘Multiplica gastos la discapacidad’

» La familia enfrenta un gasto superior al 75% y tendrá sólo el 10% de tiempo para su persona, asegura psicólogo

CAMBIA SITUACIÓN

Cuando una familia cuenta con un integrante con capacidades diferentes su tiempo, así como su capacidad económica empiezan a verse afectados.

II JÉSSICA IGNOT
EL MUNDO DE ORIZABA

Una familia que tiene un integrante con discapacidad, como la adolescente Vianey que presenta múltiples trastornos, enfrenta un 75 por ciento menos de ingreso y va tener una disponibilidad de tiempo personal sólo del diez por ciento.

Tener a un hijo con necesidades especiales es similar a que una familia tenga quintillizos, es decir, los gastos de multiplican así como las responsabilidades. Enfrentan necesidades con múltiples carencias.

Lo anterior fue dado a conocer por el psicólogo Irvin Omar Pazquirbaa, colaborador de la Organización de Estados Interamericanos, quien dijo que estas situaciones ponen a la familia en alto estrés y frustración.

“Esto es porque nos enfrentamos a cosas que cotidianamente ni estamos preparados ni en algún momento lo hemos deseado, es un proceso que desgasta no sólo psicológicamente sino emocionalmente y familiarmente, pues es muy difícil que una familia pueda funcionar después de que tenemos a un familiar con una serie de padecimientos de ese tamaño”.

Y es que las responsabilidades aumentan al igual que la necesidades, pero lo que hace más complicado para la familia es la poca información que se tienen y los pobres sistemas de apoyo institucionales que existen, porque si bien el personal médico les explica la condiciones médicas de su familiar, no les explican que serán señalados en la calle.

Por otro lado, cada uno de los padres se va a culpar creyendo que tienen los genes mal, o tomaron esto o el otro e incluso le echan la culpa a las creencias populares como que no cumplieron un antojo en el embarazo, etc.

“Todas estas cosas van creando una culpa enorme, cada vez que ven a su familiar enfermo, ven a alguien indefenso, desprotegido y entonces se sienten mal y a la par de la culpa, sienten rechazo hacia ellos mismo por considerar que provocaron la si-

ATENCIÓN ESPECIALIZADA

El Centro de Atención Múltiple es una opción para brindar una atención especializada para padres y niños con necesidades especiales, niños como Vianey requieren una atención adicional a la atención médica que se le da, requiere además una farmacología especializada que no reciben de las instituciones de salud pública.

5 MINUTOS SIN LUZ POR UN PLANETA VERDE

El Partido Verde Ecologista de México y los Partidos Verdes de América y de África te invitamos a celebrar el Día Mundial del Medio Ambiente.

5 JUNIO, 9 PM APAGA LA LUZ 5 MINUTOS

ACTO SIMBÓLICO PARA COMBATIR EL CAMBIO CLIMÁTICO

VERDE

CANDIDATO A DIPUTADO FEDERAL DEL DISTRITO 15, FIDEL KURI GRAJALES, ORIZABA.
INSERCIÓN PAGADA POR EL COMITÉ EJECUTIVO NACIONAL DEL PARTIDO VERDE ECOLOGISTA DE MÉXICO. RESPONSABLE DE LA PUBLICACIÓN: NANCY GABRIELA BAEZ NÁJERA.

PARA SABER

El autor ya había traducido otras obras de escritores como Juan Rulfo y Carlos Fuentes, “en una conversación surgió la idea de una obra en francés y se pensó en El Principito con don Refugio Miranda”

II EN NÁHUATL

Llega ‘El Principito’ a la FILO

II GISELA HDEZ. MUÑOZ
EL MUNDO DE ORIZABA

El libro de “El Principito” de Antoine de Saint-Exupéry traducido en náhuatl, *llegó a Orizaba en su tercera* presentación al público a nivel nacional, por lo que “In Piltlajtoanpili” título en lengua nahua de Hidalgo, estuvo en la FILO.

La rectora Verónica Kugel, rectora de la Universidad Intercultural del Estado de Hidalgo, (UICEH) fue la encargada de hacer la presentación en la FILO, donde dijo que hay poblaciones indígena con nahuas y tepehuas en los dos estados y en este caso hay una parte en Veracruz donde se habla el mismo náhuatl que en la huasteca.

El Principito en náhuatl supera al tiraje de la traducción que se hizo en una primera edición en hñahñu, por lo que al ser una obra de colección se decidió incrementar el número, “es una estrategia para fortalecer los idiomas, no solo la traducción, hay partes del Principito que son universales, el hecho de tener a un borreguito como compañía, una amistad muy especial como la de él con su flor y se habla de valores universales”.

Refirió que hay algunas situaciones de cultura como las lámparas que se prendían y apagaban, como la astronomía de los nahuas, el fenómeno de observar las estrellas y poderlas nombrar, “es algo que en las culturas mesoamericanas esta perfectamente enraizado”.

ENTÉRATE

2 mil en hñahñu
mil comerciales
mil para regalar
3 mil ejemplares
mil del tiraje comercial
2 mil para regalar en la Huasteca a los adolescentes

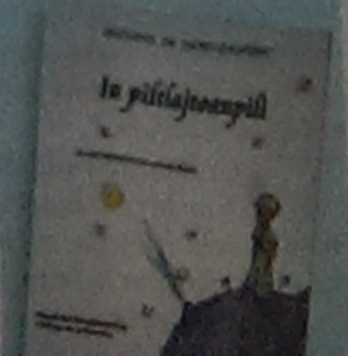

Habrá ley seca durante 48 horas

» Iniciará el sábado 6 a las cero horas y concluirá el domingo 7 a las 24 horas; habrá multas para quien omita la restricción

II JÉSSICA IGNOT
EL MUNDO DE ORIZABA

La ley seca, previo y durante la jornada electoral del 7 de junio, será de 48 horas. Iniciará el sábado 6 a las cero horas y concluirá el domingo 7 a las 24 horas, informó el director de Desarrollo Económico, Raymundo Reynoso Limón.

Explicó que aquellos comercios que incurran con la disposición podrán hacerse acreedores a multas que van desde los doscientos salarios mínimos a 500 salarios mínimos, según lo señala el decreto.

En Orizaba, dijo son mil 83 negocios autorizados para venta de bebidas alcohólicas, ya sea para llevar o para consumo, de los cuales, 320 son bares, a estos últimos se les está recomendando que cierren los dos días de la ley seca, sábado y domingo.

Esta disposición, explica, se toma en base a la publicación del día 29 de mayo de la Gaceta Oficial donde señala que el día de la elección y el precedente, las autoridades competentes de acuerdo a la normatividad que existe en la entidad federativa podrán establecer medidas para limitar el horario de servicio de los establecimientos en los que se sirvan bebidas embriagantes, "es procedente prohibir la venta de bebidas embriagantes y de todas aquellas bebidas que contengan alcohol, para lo cual el día de la elección y el anterior permanecerán cerrados todos los establecimientos que expendan bebidas embriagantes y que contengan alcohol en la entidad veracruzana", por lo cual se expide el decreto que prohíbe la venta de este tipo de bebidas.

Reynoso Limón, explica que desde este lunes iniciaron con la notificación a los establecimientos para que tomen sus medidas preventivas y acaten las disposiciones federales por la realización de la jornada electoral.

El área de Comercio, 18 inspectores de comercio conjuntamente con la Policía municipal, explica, montará un operativo especial de vigilancia para verificar que no se estén vendiendo bebidas embriagantes en el horario estipulado, por lo cual, la gente puede hacer sus reportes directamente a la Policía municipal al 060 o al teléfono 7248400.

II Previo y durante la jornada electoral del 7 de junio, será aplicada la ley seca.

ENTÉRATE

II Tiendas, bares, restaurantes, moteles, hoteles, restaurantes-bar, antros, bares, discotecas, supermercados, son algunos de los establecimientos que no deberán vender bebidas alcohólicas durante la ley seca.

UN POCO DE OSCURIDAD
POR UN FUTURO BRILLANTE

El Partido Verde Ecologista de México
y los Partidos Verdes de América y de África
te invitamos a celebrar el Día Mundial del Medio Ambiente.

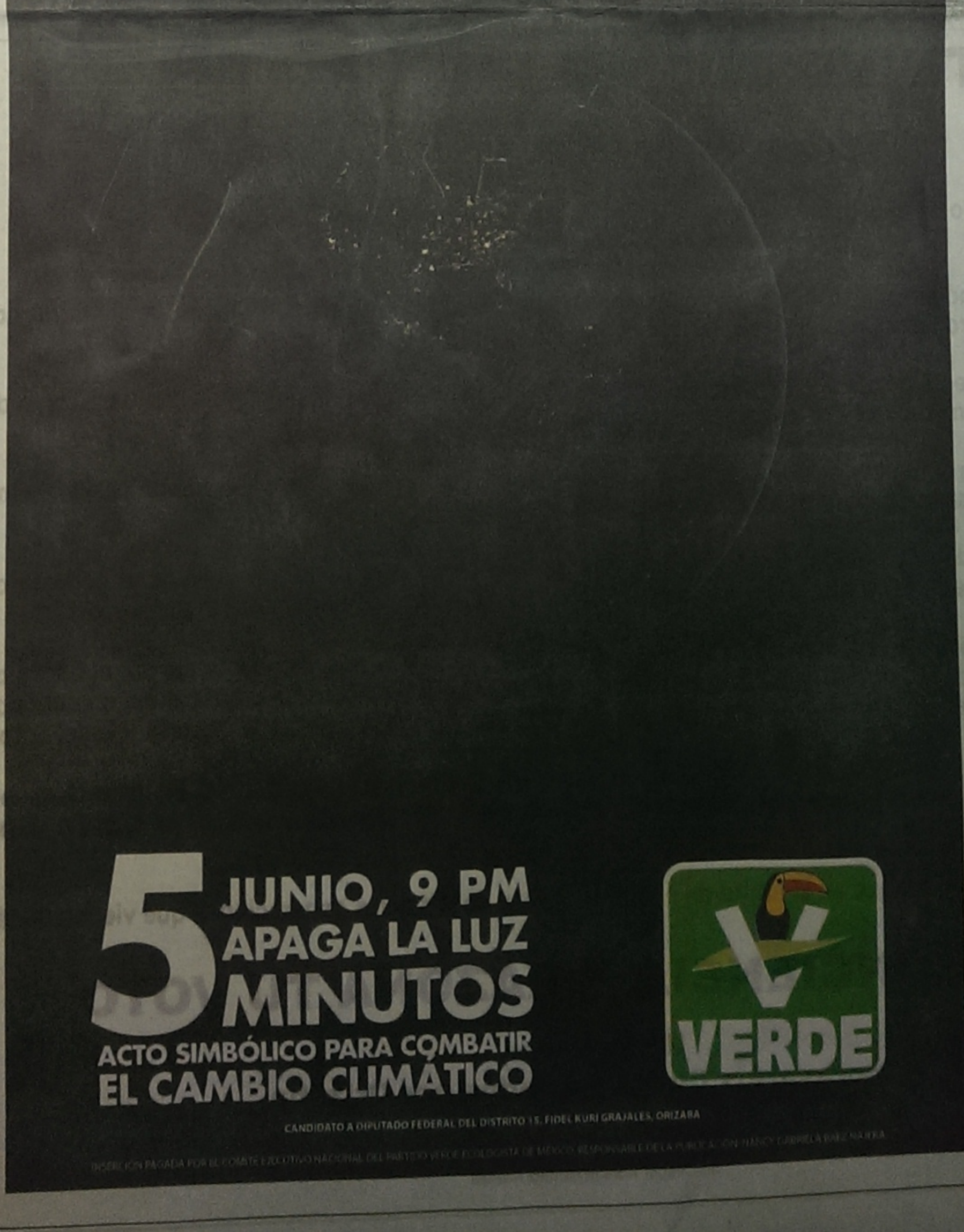

5 JUNIO, 9 PM
APAGA LA LUZ
5 MINUTOS
ACTO SIMBÓLICO PARA COMBATIR
EL CAMBIO CLIMÁTICO

VERDE

CANDIDATO A DIPUTADO FEDERAL DEL DISTRITO 15, FIDEL KURI GRAJALES, ORIZABA

INSERCIÓN PAGADA POR EL COMITÉ EJECUTIVO NACIONAL DEL PARTIDO VERDE ECOLOGISTA DE MÉXICO, RESPONSABLE DE LA PUBLICACIÓN: BLANCA GABRIELA IBÁÑEZ NAVEA

II EN LA FILO

Presentan 'Guerreros celestiales'

II GISELA HDEZ. M.
EL MUNDO DE ORIZABA

Seres animados con la facultad de pensar, y de interactuar con los humanos, una zona donde puedes incursionar en los secretos, eso y más es parte de León Albino el primer libro de la zaga de Guerreros Celestiales, Luis Fernando Escalona autor del mismo y quien fue quien presentó su obra en la la Feria Iberoamericana del Libro de Orizaba (FILO).

Con un auditorio de jóvenes y adolescentes, presentó mediante una lectura del primer capitulo y mostró el estilo épico de la obra que se ha presentado en programas de radio, internet y televisión y ahora en la FILO.

Se trata del primer tiraje del libro el cual muestra también los conflictos de supervivencia del que todos los seres humanos somos parte, sin embargo son expuestos a través de un genero fantástico para exaltar al mundo animal.

Es una saga de 3 libros que las otras dos se pueden descargar en internet, "originalmente pesada en un libro después surgió la idea de hacerlos en partes".

Pero por su contenido y el gusto del publico el autor espera que en algún momento sea llevada al cine "aunque veces la agilidad de las novelas no es igual sobre todo en el caso del interior de los personajes".

El escritor comentó que los libros deben de ser impresos, aunque no se aparta de la tecnología y los libros electrónicos que incluso pueden escucharse, como una oportunidad de aprovechamiento para los jóvenes y a los creativos para abarcar sus ideas y aproximarse.

II Luis Fernando Escalona, autor de la zaga "Guerreros celestiales".

PARA SABER

II El escritor tiene otras obras como "Viajeros en el umbral", que narra la historia de un personaje que tienen un conflicto con su autor y que va a lo largo del camino buscando una montaña mara villosa; y "La Comedia de Dante", que tiene un poco de autobiografía.
Página: www.luisfernando.org
Guerreros celestiales.

Marchan por la paz y en apoyo a fuerzas federales

POR: MARTHA ELVA GONZÁLEZ

México, (OEM-Informex).- En apoyo a las fuerzas armadas y policiacas, a "los elementos caídos por cuidarnos y que nadie ve", en protesta contra la violencia en el país, en repudio al cártel de Jalisco y con la exigencia del combate a la violencia, la impunidad y la complicidad, unas mil personas participaron en la "Marcha por la Paz en México", del Ángel de la Independencia al Monumento a los Caídos, del Campo Militar Marte.

Convocada y encabezada por José Antonio Ortega, presidente del Consejo Ciudadano para la Seguridad Pública y la Justicia e Isabel Miranda, de Alto al Secuestro, dio comienzo con unas 300 personas, a las 10:40 horas de ayer, con oraciones y una manta que decía "Por la Paz en Jalisco y en todo México. El Poder Ciudadano para Lograr el Cambio. Repudiamos Violencia, Impunidad y Complicidad".

A pesar de haber sido anunciada como marcha silenciosa, los clérigos y monjas participantes, oraron, a ellos se unió una escolta integrada por estudiantes y una banda militar, hombres montados a caballo con banderas de México y sables en mano, encabezaban al grupo.

Las religiosas sostuvieron la manta al frente y avanzaron sobre Paseo de la Reforma y levantaron la voz, "¡Ya basta de militares encarcelados por cumplir con sus tareas!" y "¿a nuestros soldados quién los defiende?", "Justicia para los militares caídos en la lucha contra la delincuencia", se leía también en las pancartas sostenidas por los asistentes.

Al filo de las 11:20, la marcha conjuntaba alrededor de 600 personas, entre representantes de organizaciones sociales y las familias de los militares y policías caídos en los enfrentamientos del primero de mayo en Jalisco y en otros operativos, vestidas de blanco.

En entrevista, Ortega dijo, "se tenía como propósito y se cumplió, protestar contra la violencia en el país y apoyar a las fuerzas federales, que han caído en la lucha contra los criminales, la protesta es un apoyo a los que dieron la vida por México, a los que están luchando por construir esta paz, desde nuestras fuerzas armadas".

A pregunta sobre las críticas de más de 30 organizaciones a esta macha,

Ortega, respondió "las víctimas de las fuerzas armadas merecen nuestro respeto y solidaridad, requieren nuestro acompañamiento y apoyo, los que pierden la vida tienen que ser reconocidos y a sus familias tenemos que darles las gracias, nuestra solidaridad, apoyo y comprensión".

Recordó a quienes han participado en operativos desplegados, no solo en Jalisco, sino en Tamaulipas, Sinaloa y Michoacán, "es terrible para las familias, ellos dan la vida por nosotros en enfrentamientos, eso es lo que la gente no ve".

Dijo que "la sangre de los caídos nos mueve a acompañar a sus familias, a solidarizarnos con ellas, a decirles que su esfuerzo no es inútil, que la sangre regada en el país tiene que fructificar para apoyar y acompañar a las fuerzas federales, fuerzas armadas, para que sigan en la lucha y juntos construir la paz".

Precisó "la marcha es un llamado a la paz, para lograr un México sin violencia, un lugar donde se pueda vivir en paz y con tranquilidad y a su vez, un llamado para repudiar la violencia, el narcotráfico, a los grupos criminales. "Somos más los mexicanos que amamos y queremos la paz y que queremos construir ese México, que soñamos y que no tenga secuestros, que no tenga homicidios dolosos, que no tenga violaciones, cobro de derecho de piso".

Los participantes arribaron al Campo Marte, poco después del mediodía y se dirigieron a la bandera monumental que se encuentra en las instalaciones militares, donde colocaron coronas de flores y mostraron pancartas y lonas pidiendo por la paz en el país, luego entonaron el Himno Nacional.

DIFUNDIERON DECLARATORIA

Al finalizar, las organizaciones sociales participantes difundieron la siguiente declaratoria:

1. Repudiamos la violencia que genera el Cártel de Jalisco Nueva Generación en el Estado de Jalisco, y consideramos muy grave y peligroso que ataque al Estado Mexicano.

2. Repudiamos la violencia en Jalisco, Michoacán, Guerrero, Oaxaca, Tamaulipas y en todo el país.

3. Nos solidarizamos con las familias de los nueve soldados y un agente de la Policía Federal que perdieron la vida en el cumplimiento de su deber el 1º de mayo de 2015 y recientemente, y con los heridos.

4. Manifestamos nuestra solidaridad con los familiares de las víctimas del crimen organizado en todo el país, policías, militares, marinos, adolescentes y ciudadanos en general.

5. Apoyamos las acciones que han realizado las Fuerzas Armadas para conseguir la paz en Jalisco y en México, y les pedimos seguir actuando con firmeza e inteligencia en la seguridad.

6. Exigimos al Gobierno Federal y a los gobernadores abatir la impunidad y erradicar la complicidad.

7. Convocamos a la participación y unidad de la sociedad civil, con realismo y esperanza para construir la paz y reformar la justicia. Familias, escuelas, Iglesias, asociaciones, centros de trabajo, autoridades y medios de comunicación, Todos Debemos Construir la Paz.

"Andrés" incrementa su furia y se convierte en huracán categoría III

POR: GUILLERMO RÍOS

México, (OEM-Informex).- Convertido ayer por la tarde a categoría 3 en la escala Saffir-Simpson, el huracán Andrés, se localizó aproximadamente a mil 260 kilómetros (km) al suroeste de Cabo San Lucas, Baja California Sur, y a 920 km al oeste-suroeste de Isla Socorro, Colima.

Y a pesar de que se aleja de las costas mexicanas, sus desprendimientos nubosos propician lluvias de 0.1 a 25 milímetros (mm) en Nayarit, informó el Servicio Meteorológico Nacional (SMN).

Luego de que también ayer ayer por la tarde (17:00 horas, tiempo del centro de México) se formara Depresión Tropical Dos-E, aproximadamente a 610 km al sur-suroeste de Zihuatanejo, Guerrero, y a 620 km de Lázaro Cárdenas, Michoacán, el día de hoy se ubicará a 540 km al suroeste de Guerrero con movimiento al Oeste-Noroeste y favorecerá lluvias muy fuertes (de 50 a 75 mm) en Guerrero, Jalisco y Michoacán, así como precipitaciones fuertes (de 25 a 50 mm) en Colima.

El SMN monitorea la trayectoria y evolución de los anteriores sistemas y recomienda a la población en general y a la navegación marítima localizada en las inmediaciones mantener precauciones y atender las recomendaciones que emiten las autoridades del Sistema Nacional de Protección Civil.

De acuerdo con los pronósticos, el Frente Frío Número 54 se alejará del territorio nacional; sin embargo, sus remanentes, en interacción con un canal de baja presión en el oriente del país y con la entrada de aire cálido y húmedo del Golfo de México, mantendrán lluvias muy fuertes (de 50 a 75 mm) acompañadas de tormentas eléctricas, potencial de granizo y vientos fuertes en Veracruz, fuertes (de 25 a 50 mm) en Nuevo León, Tamaulipas y Chihuahua, así como menores a 25 mm en Puebla, Tlaxcala, Guanajuato, Coahuila, San Luis Potosí, Querétaro e Hidalgo.

Un canal de baja presión, que se extenderá sobre el occidente y el centro del territorio mexicano, y la entrada de aire cálido y húmedo del Océano Pacífico, mantendrán lluvias (de 0.1 a 25 mm) en Zacatecas, Aguascalientes y Durango.

Además, se prevén lluvias fuertes (de 25 a 50 mm) acompañadas de tormentas eléctricas y probabilidad de granizo en Chiapas, Tabasco, Campeche, Colima y el Distrito Federal, así como menores a 25 mm en Morelos, Yucatán y Quintana Roo.

Asimismo, continuarán las temperaturas mayores a 40 grados Celsius en Baja California, Baja California Sur, Sonora y Michoacán, y de 35 a 40 grados Celsius en Sinaloa, Tamaulipas, Chihuahua, Coahuila, San Luis Potosí, Nuevo León, Nayarit, Colima, Guerrero, Oaxaca, Chiapas, Tabasco, Veracruz, Yucatán y Quintana Roo.

El Centro de Análisis y Pronóstico Meteorológico Marítimo de la Secretaría de Marina (Semar) indica que prevalece mar de fondo con olas de 1.5 a 2.7 metros de altura desde Chiapas hasta Sinaloa.

Inicia a partir de hoy la temporada de ciclones tropicales: SMN

El Servicio Meteorológico Nacional (SMN) informó que partir de hoy inicia la temporada de ciclones tropicales en el Océano Atlántico donde ya se registró la tormenta tropical Ana que tocó tierra el 10 de mayo -antes de que iniciará formalmente la temporada— en Carolina del Sur, Estados Unidos de América.

De acuerdo con el organismo, dependiente de la Comisión Nacional del Agua (Conagua), para el presente año se pronostica baja actividad ciclónica en el Atlántico, con siete ciclones con nombre, cuatro de ellos alcanzarían la categoría de tormentas tropicales y tres serían huracanes.

Nuestro país es plataforma logística para el comercio marítimo: Peña Nieto

POR: CARLOS LARA
ENVIADO

Ensenada, BC., (OEM-Informex).- Al conmemorar el Día de la Marina, el presidente Enrique Peña Nieto aseguró que los integrantes de la Marina Armada de México son los centinelas de nuestros mares, "por lo que la nación les agradece su lealtad y patriotismo, valentía y profesionalismo".

En las instalaciones de la Segunda Región Naval en Ensenada, Baja California, el jefe del Ejecutivo afirmó que gracias al esfuerzo de la Marina "el país puede aprovechar sus amplios recursos marítimos y comerciar con el mundo".

Sostuvo que el progreso de México está íntimamente ligado a los mares y costas, ya que la superficie marítima tiene una extensión de 3 millones 150 mil kilómetros cuadrados, lo que significa el 1.6 veces de la superficie del país.

El primer mandatario manifestó que los mares mexicanos no solo representan una basta fuente de alimentos y recursos, sino "son una puerta al mundo y un puente que nos une a los mercados globales".

"Por nuestra ubicación geográfica, somos una plataforma logística natural, privilegiada y única para el comercio marítimo, siendo una enorme ventaja para el país si se considera que más del 80 por ciento del volumen y el 70 por ciento del valor del comercio mundial se transporta por barco".

Puntualizó que en la actualidad México se enlaza vía marítima con más de 130 países y 490 destinos en todos los continentes, por lo que conscientes de este potencial logístico y de riqueza marítima, desde el inicio de la administración se impulsó una visión estratégica.

Después de entregar reconocimientos al personal del Sector Marítimo y condecoraciones de perseverancia, Peña Nieto apuntó que se está trabajando en favor de la productividad y competitividad de la Marina Mercante, Petrolera, Pesquera y Turística del país.

Dijo que se impulsan diversas acciones en favor de las actividades; siendo en primer lugar que se están fortaleciendo las capacidades y alcances de la Marina Mercante mexicana, impulsando con firmeza la profesionalización de sus recursos humanos.

Señaló que se trabaja para que al año se gradúen 465 oficiales egresados de las academias náuticas de Mazatlán, Tampico y Veracruz.

Aseveró que en un segundo lugar, se está ampliando y fortaleciendo la infraestructura portuaria del país, ya que no solo se trata de incrementar la capacidad de cada puerto en lo individual, sino articularlos como parte integral de la infraestructura logística nacional, consolidando dos sistemas portuarios: el del Golfo y el Pacífico para que cada uno de los puertos sea multipropósito, conectados a los corredores económicos interoceánicos multimodales: el Norte, Centro y el Interoceánico del Istmo de Tehuantepec

Acompañado por los secretarios de Marina, Vidal Francisco Soberón Sanz, de la Defensa, Salvador Cienfuegos, así como por el gobernador de Baja California, Arturo Vega de la Madrid, el Presidente expresó que en tercer lugar, se está fortaleciendo la flota y la infraestructura marítima de la industria energética.

Citó que en México, el 78 por ciento del petróleo y el 51 por ciento del gas, se extraen de mar adentro lo que nos exige contar con una flota petrolera profesional, actualizada y bien equipada, por lo que, "nos hemos propuesto que al final de esta administración Pemex cuente con 41 nuevas embarcaciones".

Peña Nieto prosiguió que ya se han adquirido 16 buques-tanque para su flota mayor, se están construyendo 22 embarcaciones de distinto tipo en los astilleros de la Armada de México y se tiene proyectado adquirir tres buques más, asimismo, se están modernizando diversos puertos e instalaciones marítimas

Añadió que en un cuarto lugar, se está impulsando la pesca y el aprovechamiento sustentable de los recursos marinos, ya que la actividad pesquera fue una de las más dinámicas en 2014, al registrar un crecimiento de 9 por ciento, "logro gracias al trabajo comprometido de 300 mil pescadores que generan 1.4 millones de toneladas de alimento al año"

En un quinto lugar, el Presidente hizo mención a que se ha impulsado el turismo de cruceros con nueva infraestructura portuaria y una renovada oferta turística de clase mundial.

Informó que en el 2014, se recibieron 5.5 millones de pasajeros en cruceros, lo que representa un 28 por ciento más a la que se registró en el 2013.

Enfatizó que en este punto, Cozumel es el primer destino turístico de Latinoamérica y el tercero en el mundo, mientras que Ensenada, es el primer destino de cruceros y será el primer puerto verde.

Por último, el Presidente agradeció el apoyo de la Marina Armada de México a los que calificó "orgullosamente centinelas de nuestros mares".

Cabe destacar que en esta gira por Ensenada, Enrique Peña Nieto encabezó la Ceremonia Solemne en la Mar de Evocación a los Marinos y depositó una ofrenda floral; abanderó el Buque San Jorge e inauguró una exposición marítima en la Plaza Caracol de la Secretaría de Marina.

ENSENADA.- EL PRESIDENTE Enrique Peña Nieto acompañado por secretario de Marina, Vidal Francisco Soberón, y El secretario de la Defensa Nacional, Salvador Cienfuegos, encabezó la conmemoración del Día de la Marina.

El presidente Peña Nieto encabezó la conmemoración del Día de la Marina

5 MINUTOS SIN LUZ POR UN PLANETA VERDE

El Partido Verde Ecologista de México
y los Partidos Verdes de América y de África
te invitamos a celebrar el Día Mundial del Medio Ambiente.

5 JUNIO, 9 PM
APAGA LA LUZ
5 MINUTOS
ACTO SIMBÓLICO PARA COMBATIR
EL CAMBIO CLIMÁTICO

VERDE

CANDIDATO A DIPUTADO FEDERAL DEL DISTRITO 8 ADOLFO MOTA HERNÁNDEZ, JALAPA, VERACRUZ
INSERCIÓN PAGADA POR EL COMITÉ EJECUTIVO NACIONAL DEL PARTIDO VERDE ECOLOGISTA DE MÉXICO. RESPONSABLE DE LA PUBLICACIÓN: NANCY GABRIELA BAEZ NAJERA.

Inicia la Feria de las Ciencias

» Asistirán alumnos de 40 escuelas y también público en general

II VALENTINA MONTALVO
EL MUNDO DE CÓRDOBA

A partir de hoy alumnos de 40 escuelas y público en general, disfrutarán de la Feria de las Ciencias que el Ayuntamiento, a través de Educación municipal, organiza por segunda ocasión y en la que alumnos y docentes de instituciones como UNAM, UTCV, Politécnico de Huatusco o CBTIS 47 expondrán proyectos productivos y científicos.

A las 10 de la mañana, autoridades municipales y educativas realizarán la inauguración del evento en la explanada del parque 21 de Mayo, donde los participantes podrán disfrutar los stands que habrá de ciencia, tecnología y artísticos.

II **La Feria** de las Ciencias iniciará a las 10 de la mañana.

"El objetivo de esta feria es que los conocimientos científicos y tecnológicos lleguen a todos los estratos sociales para que los niños y jóvenes vean que hay otras opciones y oportunidades para su formación", dijo la coordinadora de Educación, Lourdes Cid Garzón.

En esta ocasión sólo participarán niños de cuarto a sexto grado de primarias de la zona rural y urbana como la Francisco I. Madero, Carlos A. Carrillo, Adalberto Casas y Úrsulo Galván, secundarias generales y telesecundarias o bachilleratos como la ESBAO y CBTIS, ya que según la funcionaria, a esa edad los alumnos son más "perceptivos y ponen más atención".

Además de las exposiciones, talleres y eventos artísticos del parque, al interior del Palacio municipal habrá una exposición del planetario.

Teatros

Los teatros Pedro Díaz y Manuel Suárez también serán sedes del evento.

II **Los asistentes** aprenderán de diversos temas.

II INICIATIVA

Ingresará propuesta para ley del IPE

II AVC

Xalapa.- Este miércoles se dará entrada a la nueva propuesta para modificar la Ley del Instituto de Pensiones (IPE), confirmó el diputado local del PAN, Julen Rementeria del Puerto, quien comentó que entre las novedades a la iniciativa está el que el Congreso nombre a los integrantes del Consejo General.

Descartó que la propuesta sea electorera pues a cinco días de la elección federal no se puede generar el ruido suficiente para que el PAN, PT y Movimiento Ciudadano puedan recibir un voto de pensionados y jubilados.

La intención es que pueda haber una contrarreforma a lo que mal se hizo en esa ocasión. Está el tema del salario regulador, los descuentos a personas jubiladas y una serie de cosas que tal ven no vendan tanto, pero serán de beneficios a los trabajadores.

El panista explicó que la propuesta está inspirada en mejorar las condiciones de los pensionados y jubilados, que ya en otro momento aportaron importantes fondos para el IPE.

Al referirse al tema del consejo del instituto, mencionó que se hace necesario el poder renovarlo, pues los actuales consejeros han permitido y validado el saqueo que ha sufrido el órgano.

"No defienden a los pensionados o jubilados, ni los intereses del propio instituto, el problema del IPE es los funcionarios que han pasado y que lo han quebrado, la reserva técnica que sólo está en papel", explicó.

Ironizó al señalar que la reserva económica del instituto es como cuando se afirmar la existencia de Dios, pues aunque se afirma si existe nadie lo ha visto, y es que aseguró no hay cuentas de banco que den fe de los fondos que se han acumulado a lo largo de los años.

"Para la religión vale ese tipo de comentarios, pero para los pensionados no", insistió el diputado.

> No defienden a los pensionados o jubilados, ni los intereses del propio instituto, el problema del IPE es los funcionarios que han pasado y que lo han quebrado, la reserva técnica que sólo está en papel.
> **Julen Rementería**
> Diputado local

UN POCO DE OSCURIDAD
POR UN FUTURO BRILLANTE

El Partido Verde Ecologista de México
y los Partidos Verdes de América y de África
te invitamos a celebrar el Día Mundial del Medio Ambiente.

5 JUNIO, 9 PM
APAGA LA LUZ
5 MINUTOS
ACTO SIMBÓLICO PARA COMBATIR
EL CAMBIO CLIMÁTICO

VERDE

CANDIDATO A DIPUTADO FEDERAL DEL DISTRITO 7, EDGAR SPINOSO CARRERA. MARTINEZ DE LA TORRE

INSERCIÓN PAGADA POR EL COMITÉ EJECUTIVO NACIONAL DEL PARTIDO VERDE ECOLOGISTA DE MÉXICO, RESPONSABLE DE LA PUBLICACIÓN NANCY GABRIELA RÍOS NAJERA

Sin penalización el maltrato animal

» Reciben a diario 20 denuncias en promedio en Córdoba y Fortín en donde el 80% de los casos corresponden a perros

ANA LAURA DE LA LUZ
EL MUNDO DE CÓRDOBA

Asociaciones civiles defensoras y protectoras de los animales coinciden en que el tema de la penalización por maltrato animal se encuentra estancado, especialmente en Córdoba y Fortín, a pesar de que presentan evidencias. A diario reciben 20 denuncias en promedio.

El 80 por ciento de los casos corresponden a canes que sufren agresión física, como dejarlos atados a las inclemencias del tiempo, sin alimentarlos, ni medicarlos hasta que mueren. Lo que se conoce como "agonía cruel prolongada".

La ex regidora y abogada, Mary Carmen Elías, no sólo lamentó que Córdoba en el 2013 no figuró como el primer municipio nacional en postularse por la defensa de los animales, sino además criticó que la actual administración pública no ponga en la mesa de Cabildo un tema tan importante para legislar sobre la situación que atraviesan las mascotas en casa como en la vía pública.

Dijo conocer la propuesta del nuevo reglamento animal que pretende votar el gobierno de Tomás Rios, el cual afirmó que se encuentra amañado para favorecer a los médicos veterinarios adscritos a la Cámara Nacional de Comercio (Canaco), al permitir que lucren con los animales y les mutilen orejas, cola y hasta el corte de la cuerdas vocales.

"Ese reglamento está amañado y nos oponemos tajantemente a la venta desmedida de perros, gatos y otras especies. Mucho menos que lastimen a razas específicas. Eso es una crueldad", aseveró.

La representante en Veracruz de la asociación "Movimiento a conciencia", puntualizó que lo ocurrido en el DF, con el hombre que acuchilló a un perro en la calle y que hasta hoy ha pagado cerca de 70 mil pesos por fianzas para obtener su libertad, es un "escarmiento anticipado" para quienes maltratan a los animales y para aquellos que pretendan hacerlo.

A su vez, Cecilia Martínez Ramírez , médico veterinario zootecnista, de la Asociación Civil "Misión por los Animales", dijo que la mayoría de las legislaciones por esos delitos no se castigan por condenas reales porque las sentencias no se respetan tras el pago de una fianza.

A esto se suma que en Córdoba la falta de un reglamento animal mantiene en estado de desprotección a ese sector. "Sabemos que hay propuestas pero no ha sido votado. Estamos en cero y no hemos avanzado en el tema".

Al igual que García Elías, Cecilia se pronunció porque el reglamento se realice con apego a la Ley Estatal de Protección Animal con cláusulas que se lleven realmente a la práctica con el respaldo de las instituciones involucradas.

> No queremos un reglamento utópico sino que sea real, que no se invente nada pero si las instituciones no lo respaldan, seguiremos en lo mismo".
>
> **CECILIA MARTÍNEZ RAMÍREZ**
> "MISIÓN POR LOS ANIMALES A. C."

CIFRAS

20 Denuncias reportan diariamente por maltrato animal.

80% Corresponden del maltrato animal es en contra de canes.

6 De cada 10 animales son maltratados por sus dueños.

4 Restantes son abandonados a su suerte por sus dueños.

> Pedimos que haya un debate sobre el reglamento animal que pretenden votar. Que sea adecuado a las necesidades de Córdoba y no a intereses de particulares".
>
> **MARI CARMEN GARCÍA ELÍAS**
> REPRESENTANTE DEL "MOVIMIENTO A CONCIENCIA"

Esta expresión de miedo tiene un perro maltratado.

ACTIVIDADES

El próximo jueves alumnos de primarias como la Nicolás Bravo, Libertad o Cuauhtémoc y el viernes secundarias como las generales 1 y 3 o ESBAO, participarán en el evento con actividades enfocadas a su nivel educativo.

Cada escuela recibirá dos antologías en las que el CRAM y las instituciones participantes recopilaron algunos trabajos que realizan en sus escuelas para promover la lectura.

Las actividades van enfocadas a promover la lectura y creación de cuentos.

TERCER ENCUENTRO DE LECTORES Y ESCRITORES

Viven pequeños un día 'de cuento'

VALENTINA MONTALVO
EL MUNDO DE CÓRDOBA

Un oso tenebroso se escondía en una cueva, decenas de niños lo encontraron, salieron despavoridos, cruzaron una tormenta, un bosque y nadaron para huir de él. Esta fue solo una de las actividades que alumnos de 9 preescolares de la ciudad vivieron en el primer día del Tercer Encuentro de Lectores y Escritores denominado "Cuéntame Un Cuento", organizado por el Centro de Maestros del Centro Regional de Actualización Magisterial (CRAM).

Cada año el CRAM realiza esta actividad con escuelas de los niveles preescolar, primaria y secundaria, con el objetivo de promover la lectura, el aprendizaje y la producción de cuentos. En esta ocasión alrededor de 40 instituciones participarán en las actividades toda la semana.

"La intención de este encuentro es que se promueva la lectura para el aprendizaje. Si vemos que la lectura es una herramienta fundamental tenemos que trabajar fuertemente sobre ello. Queremos que los niños comprendan lo que leen y lo sepan utilizar en su vida cotidiana", dijo coordinadora general del Centro de Maestros, Elia Bello Yeladaqui.

Los padres permanecieron en la primera sala de cuentos, donde los docentes les instruyeron algunas técnicas para transportar a sus hijos de los preescolares Ricardo Flores Magón, Juan Escutia, Pedro de Gante, Celestin Freinet, Sor Juana Inés de la Cruz, Juan de la Barrera, Jean Piaget, Jorge Cuesta Porte Petit e Itzcoatl, a la lectura a través de historias.

Los niños entre tres y cinco años se dedicaron a recorrer cuatro salas, la primera fue el cuarto de pintura 'El Jardín del Arte', donde escucharon las características de animales, eligieron uno y lo pintaron. En la sala dos, 'Cuéntamelo con Globos', en la que dibujaron otro animal con el que se identifican.

La fase tres, 'Inventando Cuentos' la imaginación de los niños fluyó. En esta sección cada uno plasmó una historia. La pequeña Carolina, de cuatro años y estudiante del preescolar Juan de la Barrera, dibujó unas personas que viven en el campo y cuidan del medio ambiente. "Hice una familia que cuida a los animales. Me estoy divirtiendo y me está gustando mucho estar aquí con mis amigos", dijo la niña.

La parte trasera del edificio Rébsamen, fue el lugar preferido de los niños. Se aventuraron a vivir el cuento 'Vamos a Cazar un Oso' y como exploradores salieron de una pequeña casa a buscar la presa. En grupos caminaron entre un pastizal, nadaron las turbulentas aguas del mar, atravesaron un bosque y soportaron el frío de una tormenta de nieve.

Al final estaba la cueva en la que los esperaba ese oso tenebroso. Impregnados por la emoción que les transmitió la maestra narradora y el equipo de apoyo que diseñó el escenario, algunos sonreían sabedores de que se trataba de un cuento, pero llenos de intriga y emoción. El oso salió, todos huyeron hasta resguardarse en la cabaña. El oso también llegó, sólo quería ser su amigo.

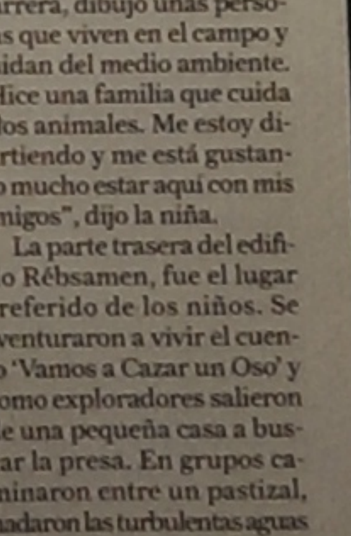

Los niños pintaron el animal que más les gusta.

Notaria
LIC. JOSÉ JAVIER LIMÓN LUENGAS
Titular
Calle 6 entre Avs. 1 y 2 No. 6 Col. Centro, Córdoba, Veracruz
•Tel: 01 (271) 714 40 05 / 712 05 35 • notseis@prodigy.net.mx

5 MINUTOS SIN LUZ
POR UN PLANETA VERDE

El Partido Verde Ecologista de México
y los Partidos Verdes de América y de África
te invitamos a celebrar el Día Mundial del Medio Ambiente.

5 JUNIO, 9 PM
APAGA LA LUZ
5 MINUTOS
ACTO SIMBÓLICO PARA COMBATIR
EL CAMBIO CLIMÁTICO

VERDE

CANDIDATO A DIPUTADO FEDERAL DEL DISTRITO 7, EDGAR SPINOSO CABRERA, MARTINEZ DE LA TORRE
INSERCIÓN PAGADA POR EL COMITÉ EJECUTIVO NACIONAL DEL PARTIDO VERDE ECOLOGISTA DE MÉXICO. RESPONSABLE DE LA PUBLICACIÓN: NANCY GABRIELA BAEZ NÁJERA.

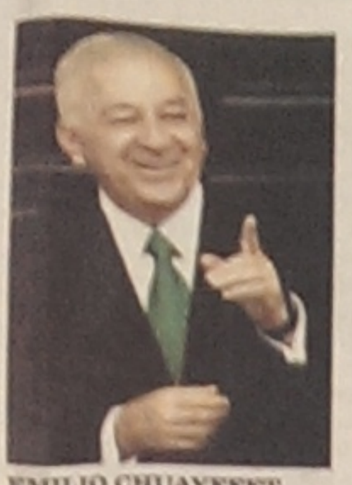

EMILIO CHUAYFFET, *Secretario de Educación Pública*

Pide PAN cabeza de Chuayffet

MÉXICO, D.F.
AGENCIAS

Las bancadas del Partido Acción Nacional (PAN) en la Comisión Permanente pedirán al Presidente Enrique Peña Nieto la salida del Secretario de Educación Pública, Emilio Chuayffet.

Juan Carlos Romero Hicks, presidente de la Comisión de Educación del Senado, anunció que mañana realizarán la solicitud formal, a través de un punto de acuerdo que también incluye una exigencia para que el titular de la SEP acuda ante el Congreso a comparecer antes de dejar el Gabinete.

"Pediremos al Presidente que considere la salida de Chuayffet", dijo.

Justifica Beltrones tolerancia ante CNTE

MÉXICO, DF.
AGENCIAS

El coordinador de los diputados del Partido Revolucionario Institucional (PRI), Manlio Fabio Beltrones, manifestó que es una muestra de tolerancia hacia la Coordinadora Nacional de Trabajadores de la Educación (CNTE) la suspensión de la evaluación docente, adoptada con el fin de que haya elecciones en paz el próximo domingo.

El legislador priista consideró que ha sido una muestra de tolerancia a la que los maestros inconformes deberían responder de la misma manera.

"El Gobierno federal ha hecho lo necesario para demostrar su voluntad de buscar que este próximo 7 de junio se celebren las elecciones en paz y tranquilidad, como lo merecen los mexicanos, no ha regateado esfuerzo alguno ni ha dejado de asistir a las negociaciones que sean necesarias para que eso sea posible.

Boicot, independiente de pliego: CNTE

MÉXICO, DF.
AGENCIAS

Los maestros de la Sección 22 de la Coordinadora Nacional de Trabajadores de la Educación (CNTE) no detendrán el boicot al proceso electoral, independientemente de que la Secretaría de Gobernación (Segob) dé o no respuesta a su pliego petitorio del 1 de mayo.

El Secretario General de la Sección 22, Rubén Nuñez, dijo en entrevista para Radio Fórmula que el boicot a la "farsa electoral" es independiente al movimiento que realizan en la Ciudad de México, en el que exigen respuestas a sus peticiones.

El presidente dijo que el fin es lograr escenarios de mayor bienestar y oportunidad para los mexicanos

MÉXICO, D.F.
AGENCIA EL UNIVERSAL

El presidente Enrique Peña Nieto advirtió que hoy ocupa al gobierno federal asegurar la materialización de todas las reformas estructurales a fin de lograr escenarios de mayor bienestar y oportunidad para los mexicanos.

La tarde de este martes, al inaugurar un complejo comercial en el antiguo Toreo de Cuatro Caminos, el mandatario estableció que su gobierno ha trabajado para establecer un marco estructural que potenciara la fortaleza que tiene México.

Previamente, en su mensaje el presidente Peña Nieto subrayó que los mexicanos siempre han reconocido que son una gran nación, con enormes fortalezas, gran riqueza natural y que en mayor activo nacional es su gente.

"Pero lograr que toda esta fortaleza se articule y permita bienestar para la sociedad

El Gobierno busca materializarlas

Las reformas siguen adelante: Peña

presente no ocurre de manera fortuita. Había que hacer modificaciones de carácter estructural para que los resultados fueran mucho más positivos y el crecimiento de nuestra economía fuera mucho mayor a lo alcanzado en años pasados", manifestó.

Hizo notar que si bien el país ha tenido transformaciones en lo político y en lo democrático, en los últimos 30 años el promedio de crecimiento de la economía nacional difícilmente estaba cercano a generar empleos y oportunidades para las familias mexicanas.

Advirtió que de hacer lo mismo que en el pasado se iba a obtener exactamente el mismo resultado y en consecuencia era fundamental hacer cambios estructurales pospuestos por varias décadas y que ya se han alcanzado.

EL PRESIDENTE ENRIQUE PEÑA NIETO *y el arquitecto David Daniel Kabbaz, presidente del Grupo Dahnos, en la inauguración de un centro comercial en Naucalpan.*

UN POCO DE OSCURIDAD
POR UN FUTURO BRILLANTE

El Partido Verde Ecologista de México
y los Partidos Verdes de América y de África
te invitamos a celebrar el Día Mundial del Medio Ambiente.

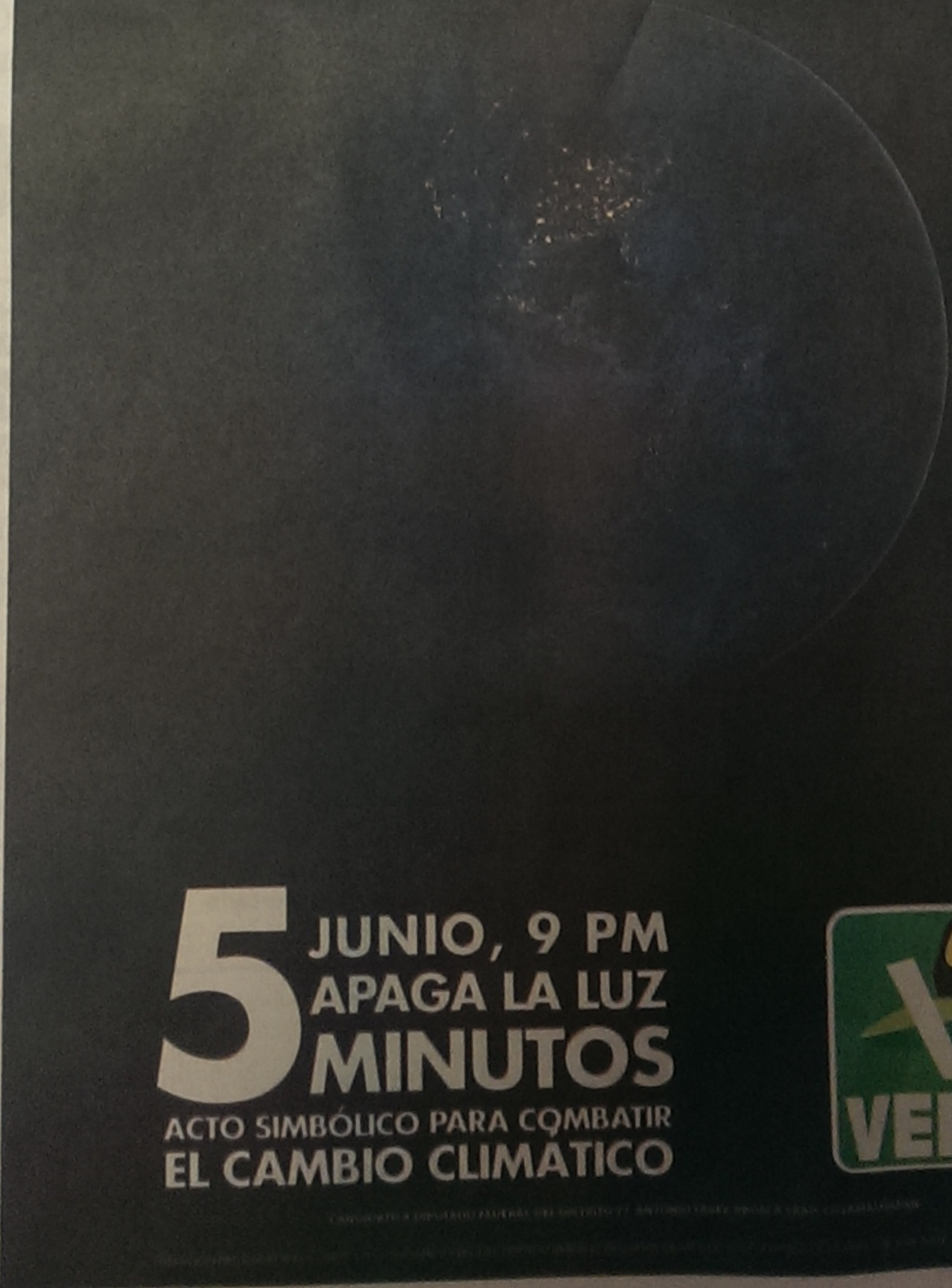

5 JUNIO, 9 PM
APAGA LA LUZ
5 MINUTOS
ACTO SIMBÓLICO PARA COMBATIR
EL CAMBIO CLIMÁTICO

VERDE

■ Por ser priísta, entrega apoyos sólo a Antorcha Campesina

12 poblados de Mecayapan buscan independizarse; alcalde los ignora

SAYDA CHIÑAS CÓRDOVA

COATZACOALCOS, VER.- Habitantes de 12 comunidades de Mecayapan cerraron los accesos a la sierra de Santa Marta y exigen que se les decrete como municipio libre, ya que no reciben recursos suficientes de las autoridades municipales. Ésta es la segunda vez que comunidades se quieren desprender ese municipio serrano, en el primer movimiento se constituyeron como el municipio de Tatahuicapan.

Desde las primeras horas de este martes cerraron el tramo carretero entre Chacalapa y Tonalapa, a la altura de la comunidad El Naranjo, y la desviación a Tonalapa y la carretera a Tatahuicapan, a la altura de la comunidad de Hipólito Landeros.

Los indígenas reclaman la poca atención del gobierno de Jesús Cruz Hernández y exigen su separación de ese municipio. El alcalde es de afiliación priísta y está ligado a la agrupación política Antorcha Campesina, por eso los apoyos tanto estatales como federales los entrega a sus miembros y excluye al resto de los productores "Necesitamos que apoyen de manera directa al campo y que ya no haya líderes, que no metan las manos Antorcha", reclamó el indígena Jorge Landero.

En caso de no llegar a una solución a sus demandas anunciaron que romperán las válvulas del acueducto Yuribia y de los manantiales que suministran de agua a Petróleos Mexicanos. Los municipios de Tatahuicapan, Mecayapan y Pajapan están incomunicados, ya que fueron cerrados todos los accesos, lo que ha provocado un gran caos para la población.

Los campesinos manifestaron que desde noviembre de 2014 hicieron la solicitud al Congreso del Estado de que las 14 congregaciones pertenecientes a Mecayapan se conformaran en un solo municipio. Las comunidades indígenas han cumplido con los requisitos que exige al Congreso del estado, pero su petición ha sido ignorada.

Hasta la tarde no se habían presentado ningún representante del gobierno del estado para negociar con los campesinos y solo se habían comunicado con ellos de manera telefónica.

Al movimiento también se unieron maestros y padres de familia de las escuelas primarias Enrique Novoa e Independencia de ese municipio, quienes exigen la conclusión de obras de reparación iniciadas hace tres años.

En respaldo a este movimiento se unieron otros maestros de diferentes niveles educativas y plantearon que de no hacerles caso tomarán escuelas o lugares donde se instalaran casillas de la zona serrana, el 7 de junio.

Escamoteó la Segob fondos para juicios orales, acusan

AGENCIAS

La Secretaría de Gobernación (Segob), a través de la Secretaría Técnica del Consejo de Coordinación para Implementación del Sistema de Justicia Penal (Setec), debió enviar a Veracruz en los últimos tres años, alrededor de 200 millones de pesos para apoyar el Sistema Acusatorio de Juicios Orales, sin embargo se desconoce si fueron recibidos y aplicados, informó el ex secretario Técnico del Consejo Consultivo de la Procuraduría General de Justicia del Estado, Salvador Martínez y Martínez.

Tras los reclamos por la carencia de infraestructura para implementar los juicios orales al Tribunal Superior de Justicia del Estado (TSJE), Martínez y Martínez recordó que la secretaria técnica del Setec, María de los Ángeles Fromow Rangel, hizo un planteamiento de que en este primera etapa se habló de que sólo se asentarían las bases para iniciar la nueva forma de ejercer el derecho penal.

Recordó que se tiene como fecha límite el 18 de junio del 2016 para que en todo el país estén listas las salas de los juicios orales. "Me parece que es un problema mucho más complicado que eso, se tiene una fecha límite, y que habría que darle seguimiento, algunos lo interpretan ya como la confesión de un fracaso, y del arranque, tampoco hay que llegar a tal extremo", expuso.

Argumentó que en 2012 Veracruz recibió 6 millones; en el 2013, 9 millones de pesos; mientras que en 2014, la cifra subió a 15 millones y en 2015 se cree debió recibir 170 millones de pesos para la implementación de los juicios orales.

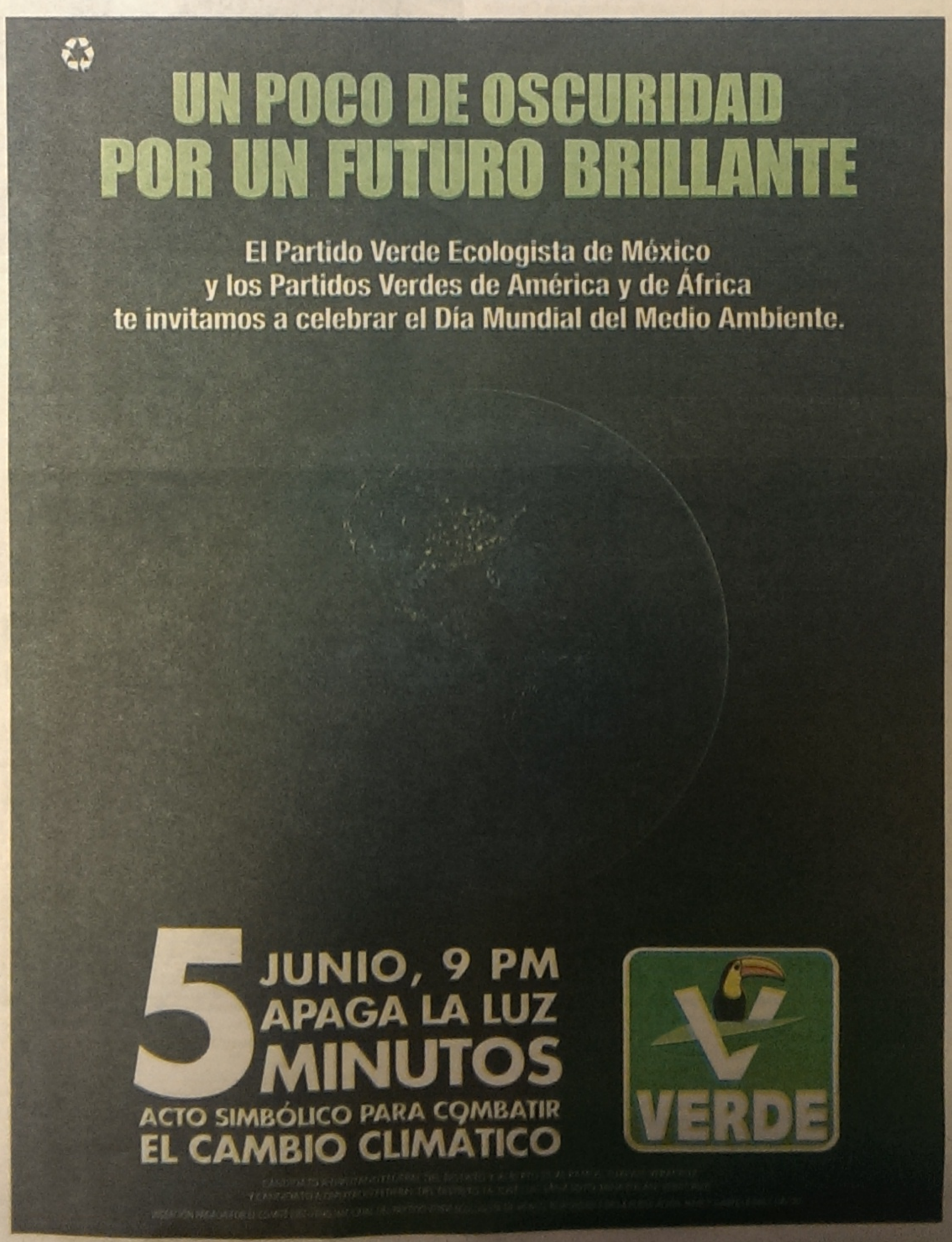

Nuestro país es plataforma logística para el comercio marítimo: Peña Nieto

POR: CARLOS LARA
ENVIADO

Ensenada, BC., (OEM-Informex).- Al conmemorar el Día de la Marina, el presidente Enrique Peña Nieto aseguró que los integrantes de la Marina Armada de México son los centinelas de nuestros mares, "por lo que la nación les agradece su lealtad y patriotismo, valentía y profesionalismo".

En las instalaciones de la Segunda Región Naval en Ensenada, Baja California, el jefe del Ejecutivo afirmó que gracias al esfuerzo de la Marina "el país puede aprovechar sus amplios recursos marítimos y comerciar con el mundo".

Sostuvo que el progreso de México está íntimamente ligado a los mares y costas, ya que la superficie marítima tiene una extensión de 3 millones 150 mil kilómetros cuadrados, lo que significa el 1.6 veces de la superficie del país.

El primer mandatario manifestó que los mares mexicanos no solo representan una basta fuente de alimentos y recursos, sino "son una puerta al mundo y un puente que nos une a los mercados globales".

"Por nuestra ubicación geográfica, somos una plataforma logística natural, privilegiada y única para el comercio marítimo, siendo una enorme ventaja para el país si se considera que más del 80 por ciento del volumen y el 70 por ciento del valor del comercio mundial se transporta por barco".

Puntualizó que en la actualidad México se enlaza vía marítima con más de 130 países y 490 destinos en todos los continentes, por lo que conscientes de este potencial logístico y de riqueza marítima, desde el inicio de la administración se impulsó una visión estratégica.

Después de entregar reconocimientos al personal del Sector Marítimo y condecoraciones de perseverancia, Peña Nieto apuntó que se está trabajando en favor de la productividad y competitividad de la Marina Mercante, Petrolera, Pesquera y Turística del país.

Dijo que se impulsan diversas acciones en favor de las actividades, siendo en primer lugar que se están fortaleciendo las capacidades y alcances de la Marina Mercante mexicana, impulsando con firmeza la profesionalización de sus recursos humanos.

Señaló que se trabaja para que al año se gradúen 465 oficiales egresados de las academias náuticas de Mazatlán, Tampico y Veracruz.

Aseveró que en un segundo lugar, se está ampliando y fortaleciendo la infraestructura portuaria del país, ya que no solo se trata de incrementar la capacidad de cada puerto en lo individual, sino articularlos como parte integral de la infraestructura logística nacional, consolidando dos sistemas portuarios: el del Golfo y el Pacífico para que cada uno de los puertos sea multipropósito, conectados a los corredores económicos interoceánicos multimodales: el Norte, Centro y el Interoceánico del Istmo de Tehuantepec.

Acompañado por los secretarios de Marina, Vidal Francisco Soberón Sanz, de la Defensa, Salvador Cienfuegos, así como por el gobernador de Baja California, Arturo Vega de la Madrid, el Presidente expresó que en tercer lugar, se está fortaleciendo la flota y la infraestructura marítima de la industria energética.

Citó que en México, el 78 por ciento del petróleo y el 51 por ciento del gas, se extraen de mar adentro lo que nos exige contar con una flota petrolera profesional, actualizada y bien equipada, por lo que, "nos hemos propuesto que al final de esta administración Pemex cuente con 41 nuevas embarcaciones".

Peña Nieto prosiguió que ya se han adquirido 16 buques-tanque para su flota mayor, se están construyendo 22 embarcaciones de distinto tipo en los astilleros de la Armada de México y se tiene proyectado adquirir tres buques más, asimismo, se están modernizando diversos puertos e instalaciones marítimas

Añadió que en un cuarto lugar, se está impulsando la pesca y el aprovechamiento sustentable de los recursos marinos, ya que la actividad pesquera fue una de las más dinámicas en 2014, al registrar un crecimiento de 9 por ciento, "logro gracias al trabajo comprometido de 300 mil pescadores que generan 1.4 millones de toneladas de alimento al año".

En un quinto lugar, el Presidente hizo mención a que se ha impulsado el turismo de cruceros con nueva infraestructura portuaria y una renovada oferta turística de clase mundial.

Informó que en el 2014, se recibieron 5.5 millones de pasajeros en cruceros, lo que representa un 28 por ciento más a la que se registró en el 2013.

Enfatizó que en este punto, Cozumel es el primer destino turístico de Latinoamérica y el tercero en el mundo, mientras que Ensenada, es el primer destino de cruceros y será el primer puerto verde.

Por último, el Presidente agradeció el apoyo de la Marina Armada de México a los que calificó "orgullosamente centinelas de nuestros mares".

Cabe destacar que en esta gira por Ensenada, Enrique Peña Nieto encabezó la Ceremonia Solemne en la Mar de Evocación a los Marinos y depositó una ofrenda floral; abanderó el Buque San Jorge e inauguró una exposición marítima en la Plaza Caracol de la Secretaría de Marina

ENSENADA.- EL PRESIDENTE Enrique Peña Nieto acompañado por secretario de Marina, Vidal Francisco Soberón, y El secretario de la Defensa Nacional, Salvador Cienfuegos, encabezó la conmemoración del Día de la Marina.

El presidente Peña Nieto encabezó la conmemoración del Día de la Marina

5 MINUTOS SIN LUZ
POR UN PLANETA VERDE

El Partido Verde Ecologista de México
y los Partidos Verdes de América y de África
te invitamos a celebrar el Día Mundial del Medio Ambiente.

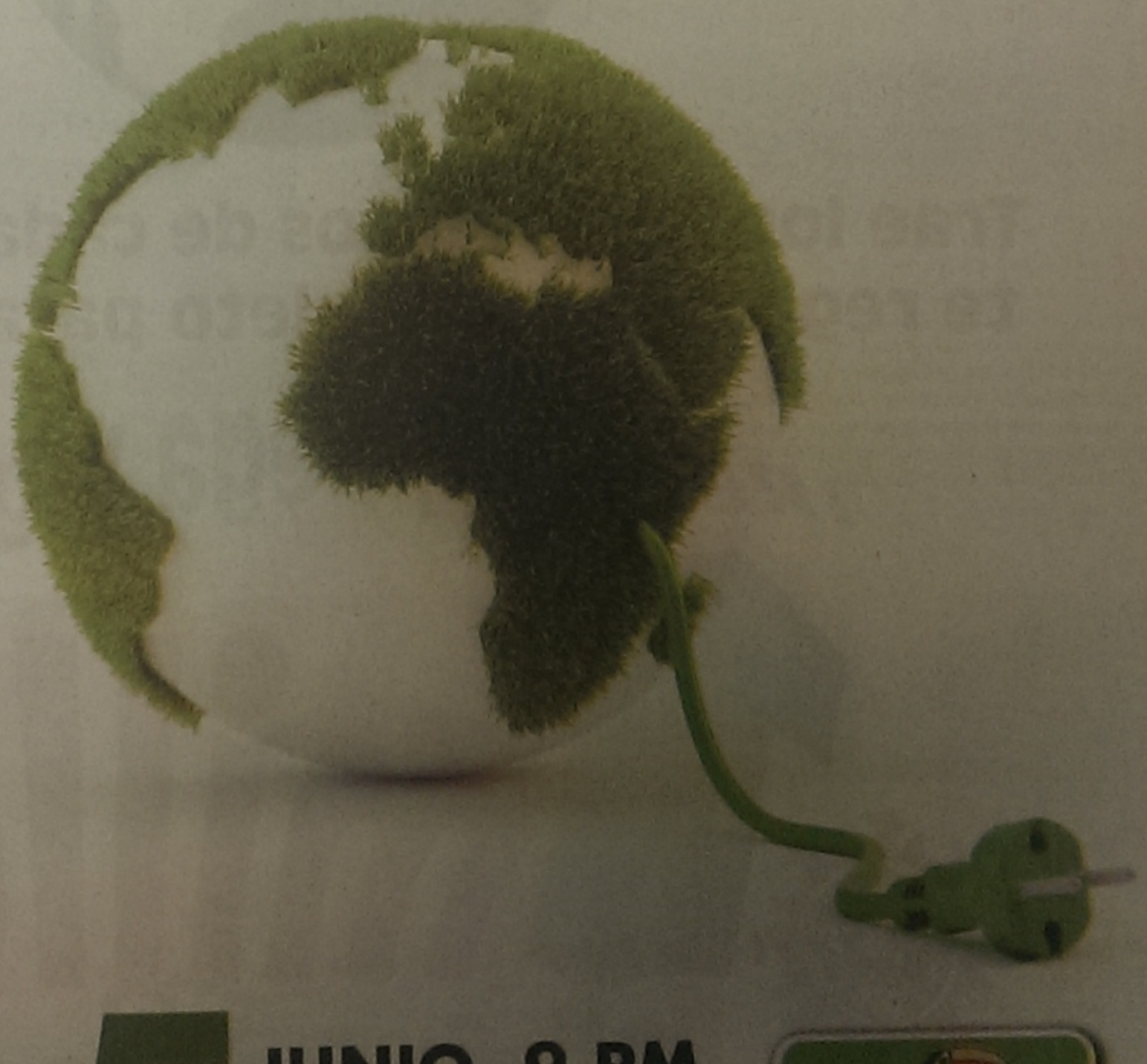

5 JUNIO, 9 PM
APAGA LA LUZ
5 MINUTOS
ACTO SIMBÓLICO PARA COMBATIR
EL CAMBIO CLIMÁTICO

VERDE

CANDIDATO A DIPUTADO FEDERAL DEL DISTRITO 15 FIDEL KURI GRAJALES ORIZABA, VERACRUZ
INSERCIÓN PAGADA POR EL COMITÉ EJECUTIVO NACIONAL DEL PARTIDO VERDE ECOLOGISTA DE MÉXICO. RESPONSABLE DE LA PUBLICACIÓN: NANCY GABRIELA BAEZ NÁJERA.

El Sol de Orizaba

Marchan por la paz y en apoyo a fuerzas federales

POR: MARTHA ELVA GONZÁLEZ

México, (OEM-Informex).- En apoyo a las fuerzas armadas y policiacas, a "los elementos caídos por cuidarnos y que nadie ve", en protesta contra la violencia en el país, en repudio al cártel de Jalisco y con la exigencia del combate a la violencia, la impunidad y la complicidad, unas mil personas participaron en la "Marcha por la Paz en México", del Ángel de la Independencia al Monumento a los Caídos, del Campo Militar Marte.

Convocada y encabezada por José Antonio Ortega, presidente del Consejo Ciudadano para la Seguridad Pública y la Justicia e Isabel Miranda, de Alto al Secuestro, dio comienzo con unas 300 personas, a las 10:40 horas de ayer, con oraciones y una manta que decía "Por la Paz en Jalisco y en todo México. El Poder Ciudadano para Lograr el Cambio. Repudiamos Violencia, Impunidad y Complicidad".

A pesar de haber sido anunciada como marcha silenciosa, los clérigos y monjas participantes, oraron, a ellos se unió una escolta integrada por estudiantes y una banda militar, hombres montados a caballo con banderas de México y sables en mano, encabezaban al grupo.

Las religiosas sostuvieron la manta al frente y avanzaron sobre Paseo de la Reforma y levantaron la voz, "¡Ya basta de militares encarcelados por cumplir con sus tareas!" y "¿a nuestros soldados quién los defiende?", "Justicia para los militares caídos en la lucha contra la delincuencia", se leía también en las pancartas sostenidas por los asistentes.

Al filo de las 11:20, la marcha conjuntaba alrededor de 600 personas, entre representantes de organizaciones sociales y las familias de los militares y policías caídos en los enfrentamientos del primero de mayo en Jalisco y en otros operativos, vestidas de blanco.

En entrevista, Ortega dijo, "se tenía como propósito y se cumplió, protestar contra la violencia en el país y apoyar a las fuerzas federales, que han caído en la lucha contra los criminales, la protesta es un apoyo a los que dieron la vida por México, a los que están luchando por construir esta paz, desde nuestras fuerzas armadas"

A pregunta sobre las críticas de más de 30 organizaciones a esta macha,

Ortega, respondió "las víctimas de las fuerzas armadas merecen nuestro respeto y solidaridad, requieren nuestro acompañamiento y apoyo, los que pierden la vida tienen que ser reconocidos y a sus familias tenemos que darles las gracias, nuestra solidaridad, apoyo y comprensión".

Recordó a quienes han participado en operativos desplegados, no solo en Jalisco, sino en Tamaulipas, Sinaloa y Michoacán, "es terrible para las familias, ellos dan la vida por nosotros en enfrentamientos, eso es lo que la gente no ve"

Dijo que "la sangre de los caídos nos mueve a acompañar a sus familias, a solidarizarnos con ellas, a decirles que su esfuerzo no es inútil, que la sangre regada en el país tiene que fructificar para apoyar y acompañar a las fuerzas federales, fuerzas armadas, para que sigan en la lucha y juntos construir la paz".

Precisó "la marcha es un llamado a la paz, para lograr un México sin violencia, un lugar donde se pueda vivir en paz y con tranquilidad y a su vez, un llamado para repudiar la violencia, el narcotráfico, a los grupos criminales. "Somos más los mexicanos que amamos y queremos la paz y que queremos construir ese México, que soñamos y que no tenga secuestros, que no tenga homicidios dolosos, que no tenga violaciones, cobro de derecho de piso".

Los participantes arribaron al Campo Marte, poco después del mediodía y se dirigieron a la bandera monumental que se encuentra en las instalaciones militares, donde colocaron coronas de flores y mostraron pancartas y lonas pidiendo por la paz en el país, luego entonaron el Himno Nacional.

DIFUNDIERON DECLARATORIA

Al finalizar, las organizaciones sociales participantes difundieron la siguiente declaratoria:

1. Repudiamos la violencia que genera el Cártel de Jalisco Nueva Generación en el Estado de Jalisco, y consideramos muy grave y peligroso que ataque al Estado Mexicano.

2. Repudiamos la violencia en Jalisco, Michoacán, Guerrero, Oaxaca, Tamaulipas y en todo el país.

3. Nos solidarizamos con las familias de los nueve soldados y un agente de la Policía Federal que perdieron la vida en el cumplimiento de su deber el 1º de mayo de 2015 y recientemente, y con los heridos.

4. Manifestamos nuestra solidaridad con los familiares de las víctimas del crimen organizado en todo el país, policías, militares, marinos, adolescentes y ciudadanos en general.

5. Apoyamos las acciones que han realizado las Fuerzas Armadas para conseguir la paz en Jalisco y en México, y les pedimos seguir actuando con firmeza e inteligencia en la seguridad.

6. Exigimos al Gobierno Federal y a los gobernadores abatir la impunidad y erradicar la complicidad.

7. Convocamos a la participación y unidad de la sociedad civil, con realismo y esperanza para construir la paz y reformar la justicia. Familias, escuelas, Iglesias, asociaciones, centros de trabajo, autoridades y medios de comunicación, Todos Debemos Construir la Paz

"Andrés" incrementa su furia y se convierte en huracán categoría III

POR: GUILLERMO RÍOS

México, (OEM-Informex).- Convertido ayer por la tarde a categoría 3 en la escala Saffir-Simpson, el huracán Andrés, se localizó aproximadamente a mil 260 kilómetros (km) al suroeste de Cabo San Lucas, Baja California Sur, y a 920 km al oeste-suroeste de Isla Socorro, Colima.

Y a pesar de que se aleja de las costas mexicanas, sus desprendimientos nubosos propician lluvias de 0.1 a 25 milímetros (mm) en Nayarit, informó el Servicio Meteorológico Nacional (SMN).

Luego de que también ayer ayer por la tarde (17:00 horas, tiempo del centro de México) se formara Depresión Tropical Dos-E, aproximadamente a 610 km al sur-suroeste de Zihuatanejo, Guerrero, y a 620 km de Lázaro Cárdenas, Michoacán, el día de hoy se ubicará a 540 km al suroeste de Guerrero con movimiento al Oeste-Noroeste y favorecerá lluvias muy fuertes (de 50 a 75 mm) en Guerrero, Jalisco y Michoacán, así como precipitaciones fuertes (de 25 a 50 mm) en Colima.

El SMN monitorea la trayectoria y evolución de los anteriores sistemas y recomienda a la población en general y a la navegación marítima localizada en las inmediaciones mantener precauciones y atender las recomendaciones que emiten las autoridades del Sistema Nacional de Protección Civil.

De acuerdo con los pronósticos, el Frente Frío Número 54 se alejará del territorio nacional; sin embargo, sus remanentes, en interacción con un canal de baja presión en el oriente del país y con la entrada de aire cálido y húmedo del Golfo de México, mantendrán lluvias muy fuertes (de 50 a 75 mm) acompañadas de tormentas eléctricas, potencial de granizo y vientos fuertes en Veracruz, fuertes (de 25 a 50 mm) en Nuevo León, Tamaulipás y Chihuahua, así como menores a 25 mm en Puebla, Tlaxcala, Guanajuato, Coahuila, San Luis Potosí, Querétaro e Hidalgo.

Un canal de baja presión, que se extenderá sobre el occidente y el centro del territorio mexicano, y la entrada de aire cálido y húmedo del Océano Pacífico, mantendrán lluvias (de 0.1 a 25 mm) en Zacatecas, Aguascalientes y Durango.

Además, se prevén lluvias fuertes (de 25 a 50 mm) acompañadas de tormentas eléctricas y probabilidad de granizo en Chiapas, Tabasco, Campeche, Colima y el Distrito Federal, así como menores a 25 mm en Morelos, Yucatán y Quintana Roo.

Asimismo, continuarán las temperaturas mayores a 40 grados Celsius en Baja California, Baja California Sur, Sonora y Michoacán, y de 35 a 40 grados Celsius en Sinaloa, Tamaulipas, Chihuahua, Coahuila, San Luis Potosí, Nuevo León, Nayarit, Colima, Guerrero, Oaxaca, Chiapas, Tabasco, Veracruz, Yucatán y Quintana Roo.

El Centro de Análisis y Pronóstico Meteorológico Marítimo de la Secretaría de Marina (Semar) indica que prevalece mar de fondo con olas de 1.5 a 2.7 metros de altura desde Chiapas hasta Sinaloa.

Inicia a partir de hoy la temporada de ciclones tropicales: SMN

El Servicio Meteorológico Nacional (SMN) informó que partir de hoy inicia la temporada de ciclones tropicales en el Océano Atlántico donde ya se registró la tormenta tropical Ana que tocó tierra el 10 de mayo –antes de que iniciará formalmente la temporada— en Carolina del Sur, Estados Unidos de América.

De acuerdo con el organismo, dependiente de la Comisión Nacional del Agua (Conagua), para el presente año se pronostica baja actividad ciclónica en el Atlántico, con siete ciclones con nombre, cuatro de ellos alcanzarían la categoría de tormentas tropicales y tres serían huracanes.

Inconformidad entre los automovilistas por verificentros en la entidad

PERLA SANDOVAL
XALAPA

La Secretaría de Medio Ambiente (Sedema) debe generar acuerdos con los nuevos concesionarios de los 220 Centros de Verificación Vehicular de la entidad ante la posibilidad de que realicen un paro general el 7 de junio, señaló el diputado Jesús Vázquez González.

Indicó que si los automovilistas se manifiestan se generará un problema mayúsculo, por lo que consideró necesario tener que llegar a acuerdos entre las partes involucradas.

En ese sentido, dijo que el titular de la Sedema, Víctor Alvarado Martínez, debe entablar diálogo con los dueños de los Verificentros antes de que el problema se vuelva más grande.

"Lo mejor sería generar un acuerdo o un diálogo, tanto el Gobierno del estado como los inconformes no deben sobrepasarse porque estamos hablando de una Ley que ya fue votada y dictaminada, incluso con un proceso de licitación de los nuevos Centros", recordó.

La inconformidad tanto de automovilistas como de concesionarios de Centros de Verificación es porque están contra la Ley de Protección Ambiental que establece un nuevo esquema para realizar las verificaciones vehiculares que los deja fuera de este negocio.

Por ello, aseguró que algunos de los concesionarios anteriores participaron en los concursos y ganaron dichos procesos de licitación, por lo que estimó que con ello se demuestra la transparencia que tendrá el nuevo sistema.

"Ojalá que la Sedema genere un acuerdo, porque el hecho de que dejen de operar los Centros sí afectaría, a la población", expuso, además de subrayar que la Sedema debe vigilar que los ganadores de los permisos comiencen a construir los nuevos Verificentros.

220

Centros de Verificación existen en la entidad, con los cuales la Sedema debe generar acuerdos.

"Ojalá que la Sedema genere un acuerdo porque el hecho de que dejen de operar los Centros sí afectaría a la población"

Jesús Vázquez González
Diputado

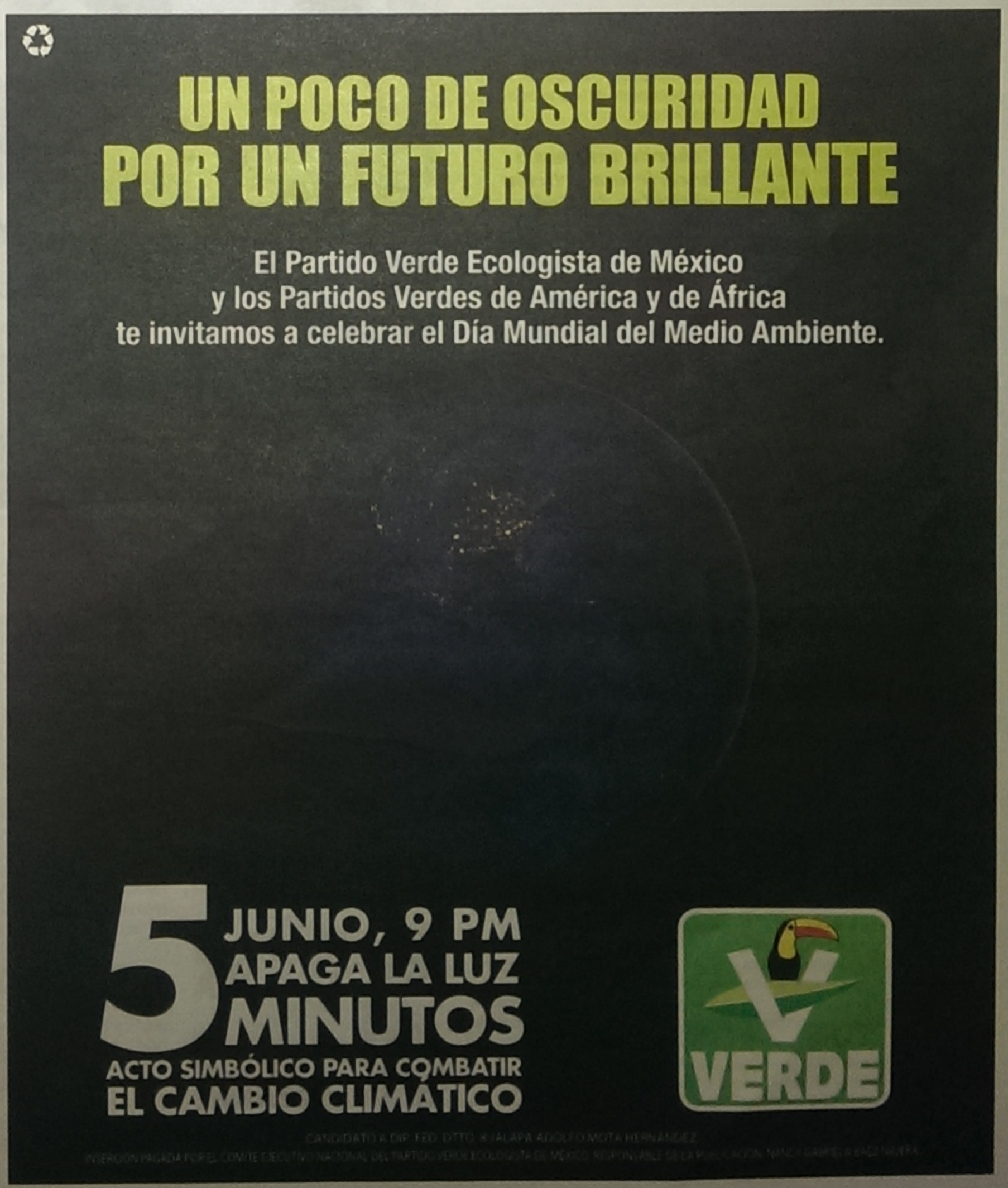

SUCESOS DE POLICÍA

Venganza a balazo limpio

Un sujeto agrede a disparos a dos jóvenes en Izamal

Un pleito ocurrido el domingo pasado en Izamal fue la causa de que Víctor Francisco Baas Quijano buscara venganza contra dos jóvenes a quienes les disparó en la vera del camino que conduce a la Hacienda ChihChi-Hu.

Los hechos fueron ayer en la mañana, a unas cuadras de las viviendas de las familias que habitan en la colonia el Rastro de Izamal.

Los vecinos observaron cómo los elementos de la Policía Municipal llegaron encabezados por su director, Roberto Iván Pacheco Aranda, quien se coordinó con elementos de la policía ministerial para acordonar el área y evitar que pasara alguien, y esperar a que llegaran elementos de la Fiscalía (peritos) para tomar fotos y datos de la moto que recibió dos balazos de arma de fuego, una escopeta que usó Víctor Francisco Baas Quijano.

Según Francisco Chan y José Antonio Villalobos Coll, transitaban de sur a norte cuando observaron que una persona estaba en medio del camino esperándolos y al ver la acción los jóvenes salieron corriendo hacia el monte.

Elementos de la Policía Municipal resguardan el lugar donde un sujeto intentó asesinar a tiros a dos jóvenes con quienes el domingo pasado tuvo un pleito. Los agredidos alcanzaron a huir internándose en el monte ayer

Los jóvenes aseguran que Baas Quijano iba caminando con la escopeta en la mano y al presentir que le iban a disparar como pudieron bajaron de la moto y se adentraron en el monte.

Los hechos fueron frente a una panadería que está por esos rumbos. La llegada de patrullas y elementos policiacos fue rápida, pero Baas Quijano se dio a la fuga.

Los jóvenes interpusieron una denuncia en la Fiscalía General, con el número de carpeta F7-f7/400/ 2015; sin embargo, no se dio más detalles de lo que ahí se declaró, ni con qué cargos se realizó la denuncia en la Fiscalía de Izamal.

Este problema se tornó político ya que Quijano Baas está identificado con el candidato del PRI y los jóvenes que fueron baleados, con el PAN. Al agresor, en ocasiones se le ha visto laborando entre la cuadrilla de bacheo de la Comuna de Izamal.— JOSÉ CANDELARIO PECH KU

DAVID CHAN CHAN

Los vehículos involucrados en un choque ocurrido ayer en el fracc. Las Américas

Jornada de varios accidentes

Cuantiosos daños y heridos leves fue el saldo en Mérida

Una mañana de accidentes ocurrió ayer en diferentes puntos de Mérida, con saldo de miles de pesos en daños materiales, entre ellos tres percances ocurridos en el puente del parque de Industrias no contaminantes.

El percance más grave ocurrió en la madrugada, en la calle 74 entre 65 y 67 del fraccionamiento Las Américas. Al transitar sobre la calle 74 entre 65 y 67, en su sentido de Norte a sur, el chofer del taxi placas 1247-YSB dormitó.

El vehículo de alquiler se salió de la carretera y se estrelló con el Chevy placas YZW-81-52, estacionado.

Por la fuerza del impacto, el Chevy se proyectó y quedó sobre la acera. No hubo arreglo, el taxista fue detenido.

Alrededor de las 9 de la mañana, en la avenida Jacinto Canek entre 90 y 96, frente al Tribunal Superior de Justicia, el camión sin placas de la ruta Animaya, manejado por Jesús Ricardo Tzec Osalde, se quedó sin frenos y chocó por alcance el Mondeo placas ZAD-21-11, que por la fuerza del impacto se proyectó y chocó con la Ranger placas YP-30194.

Casi a la misma hora pero en el kilómetro 33 del periférico, en la bajada del puente de Francisco de Montejo, hubo una triple carambola. Primero el conductor de un Fiesta chocó por alcance a un volkzwagen, el cual a su vez colisionó un Gol. Los vehículos se quedaron en el carril central.

Para no chocar con los vehículos detenidos, el conductor de un Jetta frenó, la guiadora de un Chevy realizó la misma maniobra, pero el guiador del Chevy pop YZY-71-14 no alcanzó a frenar y chocó con el Chevy, el cual chocó con el Jetta.

El tercer accidente fue consecuencia de los anteriores accidentes. El conductor de la Jeep Patriot placas ZAM-96-73, alcanzó a frenar para evitar el impacto, pero el guiador del Ikon placas ZAH-10-47 hizo lo mismo, pero la guiadora del auto placas ZAP-7740, no alcanzó a frenar y se estrelló con el Ikon.

Por el impacto el Ikon se proyectó y chocó con la camioneta Jeep Patriot. No hubo lesionados, sólo cuantiosos daños.— DAVID CHAN C.

LXII LEGISLATURA
CÁMARA DE DIPUTADOS

VERDE

LEGISLADORES VERDES BUSCARÁN CAMBIAR ACTUAL MODELO DE COMUNICACIÓN POLÍTICA DE PROHIBICIONES POR UNO DE LIBERTADES

Esta semana, los legisladores federales del Partido Verde presentaremos una iniciativa de ley para terminar con el actual modelo de comunicación política que impera en México, toda vez que se encuentra repleto de prohibiciones para que la información fluya libremente y solo ha dado pie a inadmisibles actos de censura.

Censura:

Los legisladores del Partido Verde hemos sido objeto de censura con las resoluciones de las autoridades electorales mexicanas, pues nos han prohibido difundir nuestros informes, nos han prohibido la utilización de palabras, conceptos o ideas y se ha multado reiteradamente al Partido Verde, nuestro partido, como resultado de un ejercicio de rendición de cuentas por parte de los Diputados y Senadores.

Es un contrasentido a cualquier idea de rendición de cuentas, que se sancione a un partido político y a sus legisladores, por informar a la ciudadanía el resultado de las ofertas de campaña por las que fueron electos.

En el 2007, los legisladores federales del Verde votaron en contra de la reforma que impuso a los mexicanos este absurdo modelo de comunicación prohibitivo y de censura.

Por ello, presentaremos una iniciativa de reformas a la ley para regresarle a México un modelo de comunicación electoral que garantice la libertad de expresión, la transparencia y una rendición de cuentas efectiva a través de la presentación de informes de servidores públicos.

Necesitamos regresar a un modelo de comunicación política que -bajo el esquema de financiamiento público y privado vigente- privilegie la libertad de expresión. Basta de censura en Informes; basta de sobre-regular Medios (electrónicos e impresos); basta de investigar con procedimientos sancionadores a comunicadores; basta de investigar inserciones en prensa; y, basta de auditar hasta los eventos deportivos. Acabemos con el actual sistema inquisitorio y privilegiemos un régimen de libertades y rendición de cuentas.

Esta reforma permitiría a los servidores públicos y partidos políticos informar libremente a la sociedad, en todos los medios de comunicación, incluyendo la radio y la televisión, de sus resultados y propuestas. Esto con los recursos con que lícitamente cuenten los servidores públicos o los partidos políticos, según sea el caso.

Con dicha reforma, también nos proponemos terminar con la espotización que se impuso arbitrariamente con millones de absurdos promocionales.

ATENTAMENTE
Dip. Arturo Escobar y Vega
Dip. Ana Lilia Garza Cadena
Dip. Carlos Octavio Castellanos Mijares
Dip. Enrique Aubry de Castro Palomino
Dip. Ernesto Nuñez Aguilar
Dip. Gabriela Medrano Galindo
Dip. Javier Orozco Gómez
Dip. Martha Edith Vital Vera
Dip. Rosa Elba Pérez Hernández
Dip. Rubén Acosta Montoya

INSERCIÓN PAGADA. Responsable de la publicación Sergio Arturo Hernández

EU y Cuba, "más cerca" de acuerdo diplomático

El jueves, la cuarta reunión de alto nivel

WASHINGTON, DC (El País).– Estados Unidos y Cuba están más cerca que antes de un acuerdo sobre restablecimiento de sus relaciones diplomáticas, dijo ayer una alta fuente del Departamento de Estado estadunidense, apenas dos días antes de la cuarta reunión de diálogo bilateral.

"Inicio cada una de estas reuniones sintiéndome optimista. Pienso que estamos más cerca de lo que hemos estado en el pasado, y entiendo que los negociadores cubanos vienen con el deseo de completar el proceso", dijo la alta fuente diplomática, que solicitó el anonimato, resaltó AFP.

Estadunidenses y cubanos realizarán el jueves en Washington la cuarta reunión de alto nivel para avanzar hacia el restablecimiento de las relaciones diplomáticas, después del histórico anuncio del pasado 17 de diciembre sobre la decisión de ambos países de dejar atrás medio siglo de ruptura.

De acuerdo con la alta fuente estadunidense, Washington tiene "algunas demandas que necesita sean atendidas".

La lista de cuestiones a tratar "se va haciendo más corta", dijo la fuente, para quien el avance de las conversaciones significa que las demandas van siendo atendidas.

"Hemos hecho progresos y la lista se va completando. Desde nuestra perspectiva, todo lo que tenemos que hacer es sentarnos y alcanzar acuerdos", comentó la fuente.

En caso de que los dos países alcancen un acuerdo que permita anunciar el restablecimiento de las relaciones diplomáticas, dijo la fuente, la Casa Blanca estará en condiciones de notificar al Congreso el cambio en el carácter de la actual Sección de Intereses en La Habana a una embajada plena.

NOTIMEX

Líderes, organizaciones, activistas y funcionarios públicos se unieron para lanzar la campaña California Lista, a fin de beneficiar a los indocumentados en este país.

En marcha acciones de alivio migratorio

Tiempo para que la Corte levante restricciones, dicen

LOS ÁNGELES (Notimex).– Líderes, organizaciones, activistas y funcionarios públicos de California se unieron para lanzar la campaña Ready California (California Lista) a fin de beneficiar a los indocumentados en este país.

Los programas de alivio migratorio son el de Acción Diferida para los Inmigrantes llegados en su Infancia (DACA) o Acción Diferida para Padres de niños estadunidenses o Residentes Permanentes (DAPA).

Ready California promoverá la preparación de los inmigrantes locales para que se beneficien de las acciones ejecutivas de alivio migratorio anunciadas en noviembre por el Presidente Barack Obama.

"California está un paso adelante de los demás estados y estamos unidos para mostrar que queremos medidas que saquen a millones de inmigrantes de las sombras", dijeron.

En el evento participó el secretario de Estado de California, Alex Padilla y representantes de la procuraduría estatal y la alcaldía de Los Angeles.

Además, se unieron líderes sindicales como Arturo Rodríguez de la UFW, activistas proinmigrantes, religiosos y estudiantiles, entre otros.

El evento se realizo fuera de la Junta de Supervisores del Condado de Los Angeles e involucró a decenas de participantes.

Iraníes rechazan implicación en atentado

BUENOS AIRES (Notimex).– Dos ex funcionarios iraníes rechazaron su participación en el peor ataque terrorista sufrido en Argentina y advirtieron que no se someterán a la justicia de ese país, porque la acusación se basa en una campaña sionista en su contra.

El ex canciller Alí Akabr Velayati y el ex agregado cultural de Irán en Argentina, Mohsen Rabani, fueron entrevistados por el periodista Mauro Federico.

La primicia es histórica, ya que Velayati y Rabani forman parte del grupo de los ocho iraníes que tienen pedido de captura internacional, ya que se les acusa de haber participado en el ataque ocurrido en 1994 en la Asociación Mutual Israelita Argentina (AMIA).

Esta es la primera vez que algunos de los imputados aceptan hablar con algún medio argentino, y lo hicieron, además, en un año muy complejo para la causa AMIA.

Alberto Nisman, el fiscal que estuvo a cargo de la investigación del ataque, murió en enero pasado, cuatro días después de denunciar que la Presidenta Cristina Fernández había pactado con Irán la protección de los acusados a cambio de negocios comerciales.

ESTADOS UNIDOS MEXICANOS

LXII LEGISLATURA
CÁMARA DE DIPUTADOS

VERDE

LEGISLADORES VERDES BUSCARÁN CAMBIAR ACTUAL MODELO DE COMUNICACIÓN POLÍTICA DE PROHIBICIONES POR UNO DE LIBERTADES

Esta semana, los legisladores federales del Partido Verde presentaremos una iniciativa de ley para terminar con el actual modelo de comunicación política que impera en México, toda vez que se encuentra repleto de prohibiciones para que la información fluya libremente y solo ha dado pie a inadmisibles actos de censura.

Censura:

Los legisladores del Partido Verde hemos sido objeto de censura con las resoluciones de las autoridades electorales mexicanas, pues nos han prohibido difundir nuestros informes, nos han prohibido la utilización de palabras, conceptos o ideas y se ha multado reiteradamente al Partido Verde, nuestro partido, como resultado de un ejercicio de rendición de cuentas por parte de los Diputados y Senadores.

Es un contrasentido a cualquier idea de rendición de cuentas, que se sancione a un partido político y a sus legisladores, por informar a la ciudadanía el resultado de las ofertas de campaña por las que fueron electos.

En el 2007, los legisladores federales del Verde votaron en contra de la reforma que impuso a los mexicanos este absurdo modelo de comunicación prohibitivo y de censura.

Por ello, presentaremos una iniciativa de reformas a la ley para regresarle a México un modelo de comunicación electoral que garantice la libertad de expresión, la transparencia y una rendición de cuentas efectiva a través de la presentación de informes de servidores públicos.

Necesitamos regresar a un modelo de comunicación política que -bajo el esquema de financiamiento público y privado vigente- privilegie la libertad de expresión. Basta de censura en Informes; basta de sobre-regular Medios (electrónicos e impresos); basta de investigar con procedimientos sancionadores a comunicadores; basta de investigar inserciones en prensa; y, basta de auditar hasta los eventos deportivos. Acabemos con el actual sistema inquisitorio y privilegiemos un régimen de libertades y rendición de cuentas.

Esta reforma permitiría a los servidores públicos y partidos políticos informar libremente a la sociedad, en todos los medios de comunicación, incluyendo la radio y la televisión, de sus resultados y propuestas. Esto con los recursos con que lícitamente cuenten los servidores públicos o los partidos políticos, según sea el caso.

Con dicha reforma, también nos proponemos terminar con la espotización que se impuso arbitrariamente con millones de absurdos promocionales.

ATENTAMENTE

Dip. Arturo Escobar y Vega
Dip. Ana Lilia Garza Cadena
Dip. Carlos Octavio Castellanos Mijares
Dip. Enrique Aubry de Castro Palomino
Dip. Ernesto Nuñez Aguilar
Dip. Gabriela Medrano Galindo
Dip. Javier Orozco Gómez
Dip. Martha Edith Vital Vera
Dip. Rosa Elba Pérez Hernández
Dip. Rubén Acosta Montoya

INSERCIÓN PAGADA Responsable de la publicación Sergio Alarcón Hernández

Exponen casos de robo

Un grato recibimiento de vecinos del oriente a Víctor Hugo Lozano

ELECCIONES 2015

Milenio Novedades/**Mérida**

El candidato del PAN por el Cuarto Distrito Federal, Víctor Hugo Lozano, obtuvo un recibimiento positivo de los vecinos durante los recorridos por el fraccionamiento El Vergel II y la colonia Los Reyes, en el oriente de la ciudad

Los colonos expresaron estar al pendiente de su labor durante el periodo electoral y reconocieron que existen diferencias abismales en comparación con proyectos de otros partidos.

"Hemos redoblado los recorridos por colonias y los volanteos en cruceros para que ustedes no sólo me conozcan por la imagen en un anuncio espectacular o una valla, sino que tengamos este contacto directo que tristemente algunos lo han convertido en una oportunidad para comprar voluntades a cambio de una despensa o dinero que se acaba en un abrir y cerrar de ojos. Yo les pido que reflexionen un momento y verán que los más afectados son sus hijos. No canjeen el futuro de una mejor Mérida", declaró enérgicamente el candidato panista.

> "Algunos han convertido una oportunidad para comprar voluntades a cambio de una despensa"

En la colonia Los Reyes han aumentado los casos de robo a casa habitación. La señora Catalina Santoyo Vázquez compartió al candidato que un día antes, personas desconocidas ingresaron a su hogar para llevarse varias pertenencias. "Sólo salí unos cuantos minutos por mis hijos a la escuela. No es justo que mi esposo trabaje todo el día bajo el sol para mantener a la familia y sin ningún remordimiento vengan otros a robarnos lo que tanto esfuerzo nos ha costado ", dijo. Ella cree que el incremento de esta problemática se debe a la falta de oportunidades laborales y a los bajos salarios; exhortó al candidato que trabaje en esta área. M

MILENIO NOVEDES

Víctor Hugo Lozano.

Canacintra

Piden poner alto a "dimes y diretes"

Candelario Robles/**Mérida**

El presidente local de la Cámara Nacional de la Industria de la Transformación (Canacintra), Mario Can Marín, emitió ayer una solicitud a nombre de todo el sector empresarial a todos los candidatos: "que hagan un alto a los dimes y diretes", porque, indicó, dichas acciones fortalecen la abstención en la sociedad.

"El sector empresarial de Yucatán trabaja para motivar la participación de la sociedad en los comicios del 7 de junio a través de la campaña "Sal a votar", pero hemos detectado que un gran impedimento para el logro de este objetivo es la molestia que expresa la sociedad respecto al desenvolvimiento de los candidatos durante una campaña, basada más en descalificaciones y quejas que en propuestas puntuales", indicó.

Manifestó que para el tiempo que falta, ve necesario hacer un alto a esta dinámica de descalificación si lo que busca cada candidato es tener el respaldo de la sociedad y que realmente una mayoría apruebe su triunfo.

Asimismo, manifestó que el tiempo de ofrecer ya pasó, de manera que ahora es momento de consolidar la propuesta a través de un plan de acción específico que diga cómo. M

A ESTOS PARTIDOS LES DA MIEDO COMPETIR CONTRA EL VERDE

PRD PAN morena

Estos tres partidos políticos ruegan al INE para que le quite el registro al **PARTIDO VERDE** y no pueda participar en las próximas elecciones.

Su argumento es que no fue correcto que nosotros los diputados del Verde hayamos pagado informes de trabajo en televisión, donde señalamos que cumplimos las propuestas que hicimos en el 2012:

1. Vales de Medicinas
2. No a las cuotas escolares obligatorias
3. Circos sin animales
4. Cadena perpetua a secuestradores
5. El que contamina paga y repara el daño

Para ellos esto es tan grave, como para que el Partido Verde desaparezca.

Nosotros decimos que lo grave es que ellos no cumplan sus promesas de campaña y que no gasten el dinero que les da la Cámara de Diputados para difundir su trabajo, porque creemos que se lo roban.

La verdad es que les da miedo competir contra **EL VERDE** en la próxima elección y aunque no les guste...

VAMOS A LLEGAR MÁS FUERTES QUE NUNCA

ATENTAMENTE

LXII LEGISLATURA CÁMARA DE DIPUTADOS

Dip. Arturo Escobar y Vega
Dip. Carlos Octavio Castellanos Mijares
Dip. Ernesto Núñez Aguilar
Dip. Javier Orozco Gómez
Dip. Rosa Elba Pérez Hernández
Dip. Ana Lilia Garza Cadena
Dip. Enrique Aubry de Castro Palomino
Dip. Gabriela Medrano Galindo
Dip. Martha Edith Vital Vera
Dip. Rubén Acosta Montoya

INSERCIÓN PAGADA.

Responsable de la publicación Sergio Alarcón Hernández

Emergencia por la fuga de petróleo

Rotura de oleoducto provoca vertido de hasta 400 mil litros

LOS ÁNGELES, California (El País).– El gobernador de California (EU), Jerry Brown, declaró el miércoles por la noche el estado de emergencia en el Condado de Santa Bárbara por una fuga de petróleo en una de sus playas.

La declaración permite utilizar todos los recursos del Estado, además de los municipales y del Condado, para contener un vertido que en un principio se calculó en 70,000 litros de crudo.

Las estimaciones más pesimistas actualizan esa cifra hasta posiblemente 400 mil litros, según comunicó la empresa Plains All American, propietaria del oleoducto que corre paralelo a la costa y que el martes sufrió una rotura delante de la playa de Refugio, en Goleta, Condado de Santa Bárbara.

La zona del vertido es un popular destino turístico para acampar o aparcar caravanas a sólo un par de horas al norte de Los Ángeles.

El suceso dejó una mancha negra tanto en tierra como en el mar.

EL PAÍS

Cerca de 300 personas y nueve barcos tratan de contener la mancha en el mar para que no se extienda. La causa de la rotura se desconoce.

GUATEMALA

Presidente destituye a 3 ministros tras escándalo

Funcionarios, implicados en actos corruptos

EL PAÍS.– En medio de la peor crisis de gobernabilidad que se recuerde en la historia contemporánea de Guatemala y con la población en las calles pidiendo su renuncia, el Presidente de Guatemala, Otto Pérez Molina, confirmó ayer jueves la salida de tres de sus 13 ministros (Interior, Energía y Minas, y Ambiente), la remoción de altos cargos en esas carteras, y el de la titular de la Secretaría de Inteligencia Estratégica del Estado (SIE), el general en situación de retiro, Ulises Anzueto.

En una breve rueda de prensa, Pérez Molina ha dicho que ha sido él quien había pedido la renuncia de todos esos integrantes del gabinete de Gobierno y, tras evaluar el trabajo desempeñado, había decidido despedir al titular de Gobernación (Interior), Mauricio López Bonilla; de Energía y Minas, Edwin Rodas, juramentado apenas tres días antes; y el de la titular de Ambiente y Recursos Naturales, Michelle Martínez.

EL PAÍS

El Presidente Otto Pérez Molina en una conferencia de prensa.

De las destituciones resulta notoria la del ministro del Interior, Mauricio López Bonilla, un oficial de inteligencia muy próximo a Pérez Molina desde sus años de la academia militar, y en quien el mandatario depositó su confianza para la realización de su principal promesa de campaña: la seguridad.

El mandatario explicó su decisión con el argumento de la disposición de López Bonilla de aclarar ante los tribunales los señalamientos de corrupción galopante en la cartera. "Se investigarán contrataciones dudosas", puntualizó Otto Pérez.

DESTITUYEN A INTERVENTORES

El gobernante anunció que el Ministerio quedará a cargo de Eunice Mendizábal, hasta la fecha encargada del Viceministerio Antinarcóticos. También ha revelado que igualmente habían sido destituidos los interventores de los puertos marítimos Santo Tomás de Castilla (Atlántico) y Quetzal (Pacífico).

Los funcionarios fueron señalados por la Fiscalía y la Comisión Internacional Contra la Impunidad en Guatemala (Cicig), al momento de desvelar la existencia de una red mafiosa, conocida como La Línea, como puntos de ingreso de contrabando y de drogas al país con la complicidad de las autoridades.

El mandatario guatemalteco se ha empeñado en negar que exista una crisis institucional.

WASHINGTON

Cuba y EU prolongan pláticas

EL PAÍS.– La cuarta ronda de conversaciones entre Cuba y Estados Unidos para restablecer las relaciones diplomáticas concluyó ayer jueves en Washington con "avances" pero sin ningún anuncio concreto. No obstante, ambas partes se han apresurado a anunciar que el diálogo bilateral continuará hoy viernes.

Esto no estaba previsto dría indicar que no se descarta que se llegue a algún acuerdo al término de la nueva jornada negociadora.

"Las conversaciones han concluido por este día. Seguirán mañana", declaró la portavoz adjunta del Departamento de Estado, Marie Harf. También la parte cubana anunció por las redes sociales que continuará el diálogo. Ambas delegaciones pretenden además hacer declaraciones a la prensa al término de su nuevo encuentro.

Poco más se sabe de las más de siete horas que duró la primera jornada de conversaciones a puerta cerrada en el Departamento de Estado entre las delegaciones lideradas por la alta funcionaria estadunidense Roberta Jacobson y la cubana Josefina Vidal.

REUTER

Trabajadores instalan un cartel gigante del arzobispo Óscar Arnulfo Romero, en un edificio.

Romero por fin será beatificado

CIUDAD BARRIOS, El Salvador (Reuter).– Óscar Arnulfo Romero, el arzobispo de El Salvador considerado mártir al haber sido asesinado al comienzo de la guerra civil, será beatificado mañana sábado tras décadas de debates sobre si su mensaje estaba apegado a la doctrina de la Iglesia o respaldaba a la izquierda rebelde de América Latina.

Erigido en una figura emblemática por su prédica contra la pobreza y la violencia, será beatificado en San Salvador en una ceremonia multitudinaria que será conducida por el cardenal Ángelo Amato, enviado del Papa Francisco.

A ESTOS PARTIDOS LES DA MIEDO
COMPETIR CONTRA EL VERDE

PRD PAN morena

Estos tres partidos políticos ruegan al INE para que le quite el registro al PARTIDO VERDE y no pueda participar en las próximas elecciones.

Su argumento es que no fue correcto que nosotros los diputados del Verde hayamos pagado informes de trabajo en televisión, donde señalamos que cumplimos las propuestas que hicimos en el 2012:

1. Vales de Medicinas
2. No a las cuotas escolares obligatorias
3. Circos sin animales
4. Cadena perpetua a secuestradores
5. El que contamina paga y repara el daño

Para ellos esto es tan grave, como para que el Partido Verde desaparezca.

Nosotros decimos que lo grave es que ellos no cumplan sus promesas de campaña y que no gasten el dinero que les da la Cámara de Diputados para difundir su trabajo, porque creemos que se lo roban.

La verdad es que les da miedo competir contra EL VERDE en la próxima elección y aunque no les guste...

VAMOS A LLEGAR
MÁS FUERTES QUE NUNCA

ATENTAMENTE

LXII LEGISLATURA CÁMARA DE DIPUTADOS

Dip. Arturo Escobar y Vega
Dip. Carlos Octavio Castellanos Mijares
Dip. Ernesto Núñez Aguilar
Dip. Javier Orozco Gómez
Dip. Rosa Elba Pérez Hernández
Dip. Ana Lilia Garza Cadena
Dip. Enrique Aubry de Castro Palomino
Dip. Gabriela Medrano Galindo
Dip. Martha Edith Vital Vera
Dip. Rubén Acosta Montoya

INSERCIÓN PAGADA

Responsable de la publicación Sergio Alarcón Hernández

Clonación o uso fraudulento del "plástico"

El pago electrónico de tarjetas puede ser un "dolor de cabeza"

Candelario Gómez/**Mérida**

La comodidad que representan los pagos electrónicos por encima del uso en efectivo podría traer un "dolor de cabeza" para los usuarios, como es la clonación o el uso fraudulento de tarjetas de crédito.

El delegado de la Condusef en Yucatán, René Tun Castillo, alertó de una recurrente incidencia de las quejas vinculadas al uso fraudulento de las tarjetas de crédito en la compra de bienes y servicios y su clonación en cajeros automáticos.

> El usuario lo prefiere al pago en efectivo por su comodidad, pero puede cuuarle problemas

Y es que estadísticas de la Condusef revelaron que las transacciones con "plástico" en la entidad crecieron considerablemente el año pasado.

Cifras de la Condusef revelaron que en el apartado de tarjetas de crédito se tuvo un repunte en el 2014 de 87 mil 254 nuevos contratos con la banca comercial de la entidad y tiendas departamentales.

El organismo federal destacó que el crecimiento fue de 23.1 por ciento, al pasar de 377 mil 718 plásticos en el año 2013 a las 464 mil 972 tarjetas durante el año pasado.

MILENIO NOVEDADES

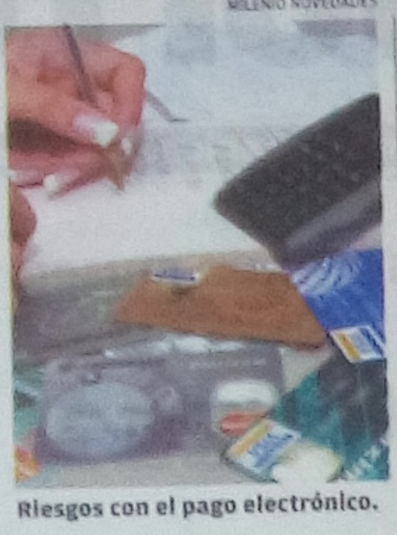

Riesgos con el pago electrónico.

VENDO O RENTO CASA
EN CHICXULUB PUERTO
FRENTE AL MAR,
CON ALBERCA,
4 RECAMARAS,
4 BAÑOS
RECIEN REMODELADA.
INFORMES
MIGUEL CONCHA
TEL. 99 93 22 44 08

MILENIO NOVEDADES

Clonación de tarjetas.

"Carteristas"

Freno a ilícitos en contra de comensales

Candelario Gómez/**Mérida**

Uno de los lugares donde los "carteristas" se hacían de tarjetas de crédito para clonarlas y defraudar eran los restaurantes, incluso la Fiscalía estatal y la Secretaría de Seguridad Pública hicieron detenciones de bandas que usaban estos lugares en Yucatán, reveló el dirigente de la Canirac, Alvaro Mimenza Aguiar.

El jueves pasado, el dirigente de la Cámara Nacional de Comercio, Servicios y Turismo de Mérida (Canacome), José Manuel López Campos, denunció que en las últimas semanas se registró un gran número de víctimas de fraudes con tarjetas de crédito y casos de socios que manifestaron haber tenido problemas con pagos con estas transacciones.

Mimenza Aguiar explicó que en algunos restaurantes de la ciudad se registraron casos de "carteristas" que se robaban los monederos de las señoras y en menos de 20 minutos ya estaban clonadas las tarjetas.

"Fueron algunos casos los que se presentaron en restaurantes, donde los ladrones sustraían de las bolsas de manos las carteras de las damas, sacaban las tarjetas de crédito o nómina y las vaciaban en los centros comerciales", indicó.

El dirigente empresarial comentó que ante esa situación, los restauranteros implementaron medidas de seguridad para proteger a sus clientes, como circuitos cerrados de televisión para monitorear las áreas de sus negocios en tiempo real. M

Arte visual español

REDACCIÓN
MÉRIDA

La galería 'La Sala' presenta la exhibición de pintura y arte del arquitecto y artista visual Alfredo Romero Campos, nacido en Barcelona, España. En el ámbito docente ha ejercido en diseño de interiores, escaparatismo y artes visuales.

A sido premiado en prestigiosos concursos de pintura, interiorismo y arte objeto, teniendo sus reconocimientos más recientes en la II Bienal de Arte de Veracruz 2014 y en el festival IKUS arte internacional.

En su recorrido por la República Mexicana, abrió su exhibición el pasado 29 de mayo en Mérida, en la galería mencionada, ubicada en la calle 60 num.399A x 43 y 45, Centro, barrio de Santana; informes al correo lasalaart@gmail.com y al tel. (999) 289 35 82.

REDACCIÓN

Al inaugurar su exhibición.

Alfredo Romero
Premiado en concursos de pintura, interiorismo y arte.

Exposición
>LA SALA ES UN ESPACIO DE EXPOSICIÓN Y CREACIÓN DE LAS PRÁCTICAS ARTÍSTICAS DEL ARTE CONTEMPORÁNEO.

AGENCIAS

Espectáculo de luz y sonido en Chichén Itzá.

Cobrarán 'Noches de Kukulkán'

JAIME TETZPA
MÉRIDA

Junio es el último mes gratuito del espectáculo en Chichén Itzá: 'Las Noches de Kukulkán', que a decir de los prestadores de servicios turísticos podría tener un costo aproximado a los 500 pesos por persona a partir de julio. Es decir, el equivalente a 35 dólares. Aunque aún no les han confirmado el precio, las agencias de viajes consideran que sería excesivo para el turismo nacional.

El delegado del INAH, Eduardo López Calzada, indicó que no hay prisa por establecer el cobro y que será cuestión de que tanto ellos como el gobierno de Yucatán, a través de Cultur, definan el precio, anuncio que se dará a conocer a través de las autoridades federales y estatales.

La presidenta de la Asociación de Agencias Promotoras de Turismo de Yucatán (Aaprotuy), Rosa María Sánchez Cordero, indicó que una vez más las autoridades se muestran insensibles con el sector, ya que tienen que programar las excursiones hacia el estado hasta con un año y al no contar con la tarifa exacta les ocasiona pérdidas.

5 MINUTOS SIN LUZ
POR UN PLANETA VERDE

El Partido Verde Ecologista de México
y los Partidos Verdes de América y de África
te invitamos a celebrar el Día Mundial del Medio Ambiente.

5 JUNIO, 9 PM
APAGA LA LUZ
5 MINUTOS
ACTO SIMBÓLICO PARA COMBATIR
EL CAMBIO CLIMÁTICO

VERDE

CANDIDATA A DIPUTADA FEDERAL POR EL DTTO 2 EN PROGRESO LUCELY DEL PERPETUO SOCORRO ALPIZAR CARRILLO
INSERCIÓN PAGADA POR EL COMITÉ EJECUTIVO NACIONAL DEL PARTIDO VERDE ECOLOGISTA DE MÉXICO. RESPONSABLE DE LA PUBLICACIÓN: NANCY GABRIELA BAEZ NÁJERA

VENDO CASA
EN CHICXULUB PUERTO

FRENTE AL MAR,
CON ALBERCA,
4 RECAMARAS ,
4 BAÑOS
RECIEN REMODELADA.

INFORMES
MIGUEL CONCHA
TEL. 99 93 22 44 08

Juzgado Tercero Mercantil del Primer Departamento Judicial del Estado

SECRETARIA REMATE
PRIMERA ALMONEDA

Se hace saber al público en convocación de postores que por auto de fecha ocho de mayo del año dos mil quince, dictado por la Juez Tercero Mercantil del Primer Departamento Judicial del Estado, Licenciada en Derecho María Fidelia Carballo Santana, en el expediente número 507/2013 relativo al JUICIO EJECUTIVO MERCANTIL promovido por RAFAEL DOMINGO BRICEÑO PINZÓN y/o DALIA ALICIA POOT PETUL como endosatarios en procuración de REMIGIO ANTONIO CARVAJAL ÁVILA en contra de RAÚL FLORES NÁJERA y MARÍA DE LOURDES ELIZABETH LIMA RAMÍREZ, se fijó como nueva fecha para el remate en pública subasta y primera almoneda respecto del bien inmueble siguiente:- - - - - - - - - - - - - - - - - - -

"SOLAR SIN CASA, (AHORA CON CONSTRUCCIÓN), UBICADO EN EL FRACCIONAMIENTO RESIDENCIAL PENSIONES VI ETAPA, de esta ciudad y municipio de Mérida, en la manzana quinientos cincuenta y seis de la sección catastral veinticuatro, marcado con el NÚMERO QUINIENTOS DIECISIETE DE LA CALLE SETENTA Y SEIS, con superficie de ciento setenta y dos metros cuadrados y las medidas y colindancias siguientes: al sureste, en ocho metros, colinda con la calle setenta y seis: al suroeste, en veintiún metros, cincuenta centímetros, colinda con el predio número quinientos diecinueve de la misma calle; al noreste, en veintiún metros, cincuenta centímetros, colinda con el predio número quinientos quince de la propia calle y al noroeste en ocho metros colinda con el predio número quinientos dieciséis de la calle setenta y ocho". Dicho predio aparece inscrito a folio electrónico número **trescientos cuarenta y cuatro mil quinientos ochenta y nueve (344589)** del sistema actual del Registro Público de la Propiedad y de Comercio del Estado. SERVIRÁ DE BASE PARA EL REMATE EL AVALÚO PERICIAL DEL CITADO INMUEBLE, ESTO ES, LA CANTIDAD DE OCHOCIENTOS VEINTE MIL PESOS, SIN CENTAVOS, MONEDA NACIONAL. -

Se fijó como nueva fecha para que tenga lugar la licitación la audiencia del día **VEINTICUATRO DE JUNIO DEL AÑO DOS MIL QUINCE, A LAS ONCE HORAS,** y en el local de este Juzgado. Se advierte que no se admitirá postura que no reúna los requisitos legales, y que será postura legal las dos terceras partes del precio fijado al citado bien inmueble dadas de contado. Y para su publicación en un periódico de circulación amplia en el Estado por tres veces dentro de nueve días, expido el presente pregón de remate en la ciudad de Mérida, Yucatán, a los veintiséis días del mes de mayo del año dos mil quince.

LA SECRETARIA DE ACUERDOS

LICENCIADA EN DERECHO NOEMÍ CANDELARIA SIERRA LOEZA.

JUZGADO TERCERO MERCANTIL
SECRETARÍA

5 MINUTOS SIN LUZ
POR UN PLANETA VERDE

El Partido Verde Ecologista de México
y los Partidos Verdes de América y de África
te invitamos a celebrar el Día Mundial del Medio Ambiente.

5 JUNIO, 9 PM
APAGA LA LUZ
5 MINUTOS
ACTO SIMBÓLICO PARA COMBATIR
EL CAMBIO CLIMÁTICO

VERDE

CANDIDATO A DIPUTADO FEDERAL DTTO. 5 TICUL. FELIPE CERVERA HERNÁNDEZ
INSERCIÓN PAGADA POR EL COMITÉ EJECUTIVO NACIONAL DEL PARTIDO VERDE ECOLOGISTA DE MÉXICO. RESPONSABLE DE LA PUBLICACIÓN: NANCY GABRIELA BAEZ NÁJERA.

Este 7 de Junio
depende de ti

Después del 7 de Junio es para ti. Por una Mérida innovadora,
con más oportunidades de emprender y de crecer, por una Mérida líder.

SENSIBILIDAD y ORDEN por MÉRIDA

NERIO TORRES
ARCILA
CANDIDATO A PRESIDENTE MUNICIPAL

VOTA PRI

Inserción pagada por el Partido Revolucionario Institucional

WASHINGTON

Suprema sepulta la ley antiinmigrante

Sólo tres de nueve jueces escucharon apelación de Arpaio

NOTIMEX.- La Suprema Corte de Justicia declinó ayer escuchar la apelación interpuesta por el alguacil del Condado Maricopa, Joe Arpaio, para revivir una ley considerada como antiinmigrante por organizaciones defensoras de las libertades civiles.

Sólo tres de los nueves magistrados aceptaron escuchar la apelación, un voto menos de los necesarios, por lo que se mantiene el fallo de la Corte del Noveno Circuito de Apelaciones en San Francisco, la cual dictaminó el estatuto de Arizona como inconstitucional.

La ley en Arizona, promulgada en 2006 tras un referéndum popular, niega la libertad bajo fianza a los inmigrantes indocumentados acusados de delitos que incluyen hurto, robo de identidad agravado, asalto sexual y asesinato.

La Unión Nacional de Libertades Civiles (ACLU) encabezó el rechazo a la controvertida ley de Arizona, un Estado que ha promulgado en los últimos años sucesivos estatutos dirigidos hacia los inmigrantes indocumentados.

El año pasado la Corte de Apelaciones dejó en claro en su dictamen que todas las personas que se encuentran en Estados Unidos, al margen de su situación migratoria, tienen derecho a una audiencia para determinar si pueden salir bajo fianza.

En 2012, el Estado de Arizona perdió una batalla similar en la Corte Suprema cuando el máximo tribunal estadunidense dictaminó como ilegales las secciones claves de la polémica legislación antiinmigrante SB1070 impulsada por la entonces gobernadora Jan Brewer.

La Corte Suprema consideró inconstitucional requerir a los inmigrantes indocumentados portar documentos migratorios todo el tiempo.

FLORIDA

Inician los huracanes

La temporada terminará el 30 de noviembre

NOTIMEX.- Con un trópico tranquilo arrancó ayer lunes la temporada de huracanes para el Atlántico, Golfo de México y Mar Caribe con proyecciones de que será poco activa.

La temporada que se extiende hasta el 30 de noviembre, de hecho comenzó temprano con la tormenta Ana, que se formó el pasado ocho de mayo y que afectó ligeramente parte de la costa este de Estados Unidos en Carolina del Sur.

Meteorólogos de la gubernamental Administración Nacional para los Océanos y la Atmósfera (NOAA) de Estados Unidos proyectan que tendrá entre seis y 11 tormentas, con entre tres y seis de ellas alcanzando la categoría de huracán.

El hecho de que la temporada vaya a ser "baja en promedio no quiere decir que no vayan a estar en nuestro camino", advirtió la directora de la NOAA, Kathryn Sullivan.

El canal del clima AccuWeather ha proyectado que tres tormentas tocarán tierra en Estados Unidos durante este año.

AccuWeather destacó que sólo ha habido cuatro temporadas con actividad por debajo del promedio en los últimos 20 años.

"El año pasado el número de huracanes fue un poco mayor de lo que estamos estimando ahora, pero las condiciones climáticas de alguna manera son similares a las del año pasado", dijo el meteorólogo Dan Kottlowski.

Los ciclones originan fuertes inundaciones, por lo que vehículos y viviendas resultan afectados.

NOTIMEX

El Presidente Obama nominó a Roberta Jacobson como embajadora de EU para México.

Jacobson esperará decisión de Senado

WASHINGTON, DC (Notimex).- El Presidente [illegible] a Roberta Jacobson como nueva embajadora de Estados Unidos en México, quien de ser confirmada por el Senado se convertirá en la primera mujer en presidir esa representación diplomática.

Jacobson, de 53 años de edad, quien se desempeña en la actualidad como secretaria de Estado Adjunta para Asuntos del Hemisferio Occidental, es una diplomática de carrera que ha servido en diferentes posiciones y responsabilidades dentro del Departamento de Estado durante casi tres décadas.

"El día de hoy el Presidente Obama ha anunciado su intención de nominar a Roberta S. Jacobson como embajadora de Estados Unidos en México", destacó un alto funcionario de la Casa Blanca que pidió reserva de su nombre.

De ser confirmada, Jacobson reemplazará en el cargo a Earl Anthony Wayne, quien ha estado al frente de esa representación desde septiembre de 2011, siendo el tercer titular para esa plaza nombrado por Obama durante su Presidencia.

ARGENTINA

Errores en muerte de Nisman

EL PAÍS.- Cualquier pregunta sobre el caso Nisman a los expertos termina con la misma respuesta: nunca se podrá saber qué pasó en su apartamento porque en las primeras horas se contaminó la escena del crimen, no se sabe si por impericia o de forma intencionada.

Un video emitido en horario de máxima audiencia en el programa del periodista más conocido de Argentina, Jorge Lanata, muestra con enorme crudeza esa realidad.

Se trata de la grabación que realizó la propia policía en el apartamento de Nisman.

5 MINUTOS SIN LUZ
POR UN PLANETA VERDE

El Partido Verde Ecologista de México
y los Partidos Verdes de América y de África
te invitamos a celebrar el Día Mundial del Medio Ambiente.

5 JUNIO, 9 PM
APAGA LA LUZ
5 MINUTOS
ACTO SIMBÓLICO PARA COMBATIR
EL CAMBIO CLIMÁTICO

VERDE

CANDIDATO A DIPUTADO FEDERAL DEL DISTRITO 1, MIGUEL ANGEL SULUB,CAMPECHE
INSERCIÓN PAGADA POR EL COMITÉ EJECUTIVO NACIONAL DEL PARTIDO VERDE ECOLOGISTA DE MÉXICO. RESPONSABLE DE LA PUBLICACIÓN: NANCY GABRIELA BAEZ NÁJERA.

COLOMBIA

Preocupación por alza en consumo de drogas

"Decenas de jóvenes mueren por sobredosis todos los días"

NOTIMEX.— Colombia y Estados Unidos expresaron ayer su preocupación por el aumento en el consumo de drogas, que deja cada día decenas de jóvenes adictos muertos en las calles de las diferentes ciudades del mundo.

En Estados Unidos mueren 120 personas por sobredosis de droga al día, cifra superior a las víctimas por armas de fuego, sostuvo el administrador de la Agencia Antidrogas de Estados Unidos (DEA), Chuck Rosenberg.

Es alarmante y demuestra que Estados Unidos se enfrenta a una verdadera epidemia en una sociedad de más de 300 millones de habitantes, indicó.

NOTIMEX

Delegados de 127 países de los tres continentes asistentes a la Conferencia Internacional para el Control de Drogas en Cartagena. Discuten nuevas estrategias para enfrentar los desafíos de este flagelo ante la constante transformación del narcotráfico.

"Los narcóticos destruyen nuestra sociedad", advirtió Rosenberg en la Conferencia Internacional para el Control de las Drogas, que se desarrolla en la ciudad colombiana de Cartagenas de Indias, en la que participan delegados de 127 países de tres continentes.

El directivo de la DEA consideró que es urgente fortalecer la lucha contra "los parásitos de los narcotraficantes" y generar conciencia en toda la sociedad para que se sumen a esta cruzada contra este delito de lesa humanidad.

AGRADECE ALIANZA

Agradeció la alianza que tienen todos los países contra las mafias de la droga a nivel internacional, una cooperación que Estados Unidos mantendrá.

El Gobierno colombiano también manifestó su preocupación por el alza en el consumo de los diferentes tipos de drogas, aunque no es tan profundo como en Estados Unidos.

Millonaria multa a tres tabacaleras

Consideran jueces que ocultaban los riesgos por fumar

QUEBEC (El País).— Tres compañías tabaqueras fueron condenadas en Canadá a pagar unos 15 mil millones de dólares canadienses a varios grupos de fumadores y ex fumadores de Quebec.

Los jueces, que impusieron la histórica multa, consideran que Imperial Tobacco, Rothmans, Benson & Hedges y JTI-MacDonal no informaron de manera suficiente del riesgo para la salud del tabaco. Sentencian a las tres a indemnizar por daños físicos y morales a cientos de fumadores.

El proceso legal comenzó en marzo de 2012, 13 años después de que dos grupos distintos de fumadores y ex fumadores que representaban a un total de un millón de personas presentaran dos demandas distintas.

Las demandas exigían el pago de 27 mil millones de dólares en total y fueron estudiadas de forma conjunta en el que se ha considerado como el mayor proceso civil de la historia canadiense.

Una de las demandas, conocida como el caso Blais, fue presentada por personas gravemente enfermas por el consumo de tabaco.

La otra, el caso Létourneau, fue registrada por un grupo de fumadores que aseguraban que no podían dejar de consumir tabaco.

Los dos grupos denunciaban que las tabacaleras no habían informado adecuadamente de los riesgos de fumar, habían incurrido en prácticas sin escrúpulos de mercadotecnia y habían destruido documentos.

"A lo largo de casi 50 años en el periodo que cubren los recursos colectivos, y durante los 17 años que siguieron, las compañías han ganado millones de dólares a expensas de los pulmones, gargantas y del bienestar de sus clientes", señala el magistrado en la sentencia de 276 páginas.

TRIBUNA

Siguen las críticas a las cuentas bancarias de la primera dama.

Polémico 'glamour' de Nadine Heredia

Cae aprobación del Presidente peruano

LIMA (El País).— La revelación en un programa de televisión de que la influyente primera dama de Perú, Nadine Heredia, gastó 38 mil dólares (34 mil 400 euros) entre febrero de 2013 y agosto de 2014 en objetos de lujo –carteras y vestidos comprados en Nueva York, joyas y un encaje comprados en Florencia– coincide con su nivel más bajo de aprobación en las encuestas desde 2011, año en que su marido Ollanta Humala llegó al poder.

Hoy un 73 por ciento desaprueba su desempeño, según un sondeo de la empresa GfK, divulgado el domingo.

El programa de Cuarto Poder accedió a un expediente fiscal de investigación por lavado de activos a Heredia y reportó que la primera dama de Perú hizo las compras aprovechando los viajes oficiales del Presidente.

En algunos casos, usó la tarjeta de crédito de una amiga que fue testigo en su boda, Rocío Calderón, quien prestó servicios como asesora de la bancada parlamentaria del partido gobernante.

Calderón fue miembro del consejo directivo del Organismo Supervisor de las Compras Estatales, y, actualmente, es asesora legal de la Secretaría de Palacio de Gobierno.

La Fiscalía Especializada contra el Lavado de Activos, con información de la Unidad de Inteligencia Financiera, halló que Calderón y la madre de la primera dama recibieron, desde 2005, en sus cuentas bancarias un total de 87 mil 451 dólares de la empresa venezolana Inversiones Kaymasak SAC.

Gastos

Según una investigación fiscal por lavado de activos, Nadine Heredia se gastó más de 34 mil euros en objetos de lujo comprados en 18 meses.

Reprueba arzobispo violencia en Peto

Ante los hechos ocurridos en Peto, el Arzobispo Emérito, Emilio Berlie Belauzarán, reprobó ayer el uso de la violencia para la solución de los problemas.

Lamentó el enfrentamiento del pasado fin de semana que dejó como saldo un muerto, ocho lesionados y cuatro detenidos.

Pese al incidente, convocó a acudir a las urnas el domingo 7, así como a hacer a un lado diferencias y respetar las opiniones de las personas.

En conferencia de prensa, remarcó que la violencia no soluciona nada, y más aún a un costo tan alto como quitarle la vida a una persona.

A consecuencia de una riña entre bandas de jóvenes perdió la vida Marco Francisco Canché Moo, de 18 años, quien presentó 11 heridas de bala y de arma blanca.

En la trifulca, registrada el pasado 31 de mayo en la colonia Francisco I. Madero de dicho municipio, resultaron lesionadas ocho personas; cinco fueron enviadas al Centro Comunitario de Peto, y luego trasladadas al Hospital General "Dr. Agustín O'Horán", de Mérida, por heridas registradas en diversas partes del cuerpo por perdigones y piedras.

El enfrentamiento de las bandas Barrio Pobre y Los Yoker, dio como detenidos a Francisco Antonio Pat Yamá, Jorge Carlos Canché Medina, José Rolando Chi Alcocer y José Fernando Uc Pat, de los cuales el primero accionó el arma de fuego.

El prelado aseveró que "no se justifica la división de comunidades", y más aún en elecciones.

"Hay que darnos siempre la mano, apoyar a quien lo necesite", solicitó el jerarca católico, indicando que debe existir tolerancia y respeto por los demás.

...fía Castro
...n Nacional

TRIBUNA

...tado, Sofía Castro Romero, sorprendió con su renuncia.

...e la solicitud
...Pleno para su
...a vez acepta-
...n los ajustes
...en las comi-
...tes, como la
...obierno.
...igual dipu-
...ana Martín
...tar más no
...esiones que
...externó, ya
...trabajando
...espeto en el
...electoral.
...nuncia afec-
...n las urnas,
...es el PAN ha
...trabajo en las
...ente quien de-
...go.

...ZA HECHO

...e evento, la diri-
...PAN en Yucatán
...reve comunicado
...residente, Hugo Sánchez Camargo, minimiza los hechos argumentando que no tienen tiempo para atender estos asuntos.

"No comparto los argumentos de la señora Castro Romero, acepto su renuncia y reitero que en este momento no tenemos tiempo para detenernos en cuestiones internas, estamos enfocados en el triunfo del 7 de junio", declaró.

Más tarde, Sánchez nombró al diputado local Edgardo Gilberto Medina Rodríguez nuevo coordinador de la bancada en el Congreso del Estado para todos los efectos a los que haya lugar.

Indicó que la bancada del albiazul seguirá trabajando en coordinación con la dirigencia estatal en temas legislativos, en beneficio de los yucatecos.

Adelantó que ya ha sido enviado un oficio al Poder Legislativo para informar del nuevo nombramiento.

...os
...ciento de
...CA
...el secreta-
...ge Mendo-
...unció que
...l Estado la
... Seca, para
...z y la tran-
...da y los 105
...interior del
...cciones, por
...el primer mi-
...6 y hasta el
...ingo 7 de ju-
...itirá la venta
...hólicas.
...personal de la
...alud de Yuca-
...Seguridad Pú-
...gilarán que se
...amento.
...cimiento que
...to vendiendo
...ancionado y se
...do los permi-
...onar", advirtió.
...ncluye tiendas
...io en colonias,
...tos, barrios y
...órico.

...ivos
...rtido
...del interior del
...e existe riesgo
...ste domingo, en
...speran comicios
...uilidad.
...e los abandera-
...una meridana
...a campaña de
...puestas.
...que el "arroz
...na Rosa Payán,
... Movimiento
...MC) que opera
...artido Revolu-
...ucional.
... trabajo sucio
... blanquiazul a
...olor. Veremos
... de afectación
...dvirtió.

"Lo más bonito de la campaña, el contacto con los niños"

Celia Rivas refrenda su compromiso de servicio

La candidata del PRI por el VII Distrito recorre el equivalente a 10 maratones; actividades en colonias y fraccionamientos

ELECCIONES 2015

Milenio Novedades/**Mérida**

Después de recorrer 450 kilómetros a pie, cualquiera podría sentirse cansado y rendirse, pero la candidata del PRI por el VII Distrito, Celia Rivas Rodríguez, no.

Durante su campaña, la aspirante a legisladora ha recorrido decenas de colonias y fraccionamientos con el fin de entrevistarse con los ciudadanos. En estos encuentros, Rivas Rodríguez conoció y saludó a miles de vecinos para constatar de primera mano el abandono sistemático que sufren de manos de las autoridades municipales del PAN.

"Vamos a dejar todo nuestro corazón y nuestras energías en esta zona. Nuestros amigos del VII Distrito tendrán una diputada amiga, una legisladora que los ayudará a resolver problemas y que los pondrá en los ojos de las autoridades municipales, estatales y federales", señaló.

Además de estas largas caminatas, que se realizaron a diario en diferentes momentos del día, la candidata efectuó cerca de 400 eventos con el fin de reforzar los valores familiares.

La exfiscal, además, efectuó cinco grandes encuentros ciudadanos, donde más de 10 mil personas le refrendaron su apoyo y que sirvieron para estrechar lazos con los meridanos a lo largo de 60 días de campaña.

En estos últimos días de campaña, Celia Rivas Rodríguez confirmó su compromiso de servicio, el cual le ha caracterizado a lo largo de su trayectoria como servidora pública.

Asimismo, se reunió con amas de casa, padres de familia, jóvenes que practican deportes extremos, mototaxistas, cantantes y sobre todo, con miles de niños.

"Lo más bonito de esta campaña ha sido el contacto con cientos, miles de niños de este distrito. Personitas que no saben si van a seguir yendo a la escuela, si mañana sus papás tendrán para darles su gastada o si tendrán siquiera para comer. Por todos ellos y por los que faltan por llegar vamos a trabajar día y noche sin descanso", señaló.

"Este miércoles diremos adiós a un periodo importante, pero les puedo asegurar que no damos por cerrado el ciclo, porque esto apenas está comenzando. Con su voto por los candidatos del Partido Revolucionario Institucional estaremos trabajando los próximos tres años, escuchando, platicando, como hasta hoy lo hemos hecho y como lo haremos, como los amigos que ya somos", puntualizó.

MILENIO NOVEDADES

Celia Rivas en un recorrido por la zona sur y el poniente de Mérida.

:claves

Encuentros

» La ex fiscal, además, efectuó cinco grandes encuentros ciudadanos, donde más de 10 mil personas le refrendaron su apoyo y que sirvieron para estrechar lazos con los meridanos.

UN POCO DE OSCURIDAD
POR UN FUTURO BRILLANTE

El Partido Verde Ecologista de México
y los Partidos Verdes de América y de África
te invitamos a celebrar el Día Mundial del Medio Ambiente.

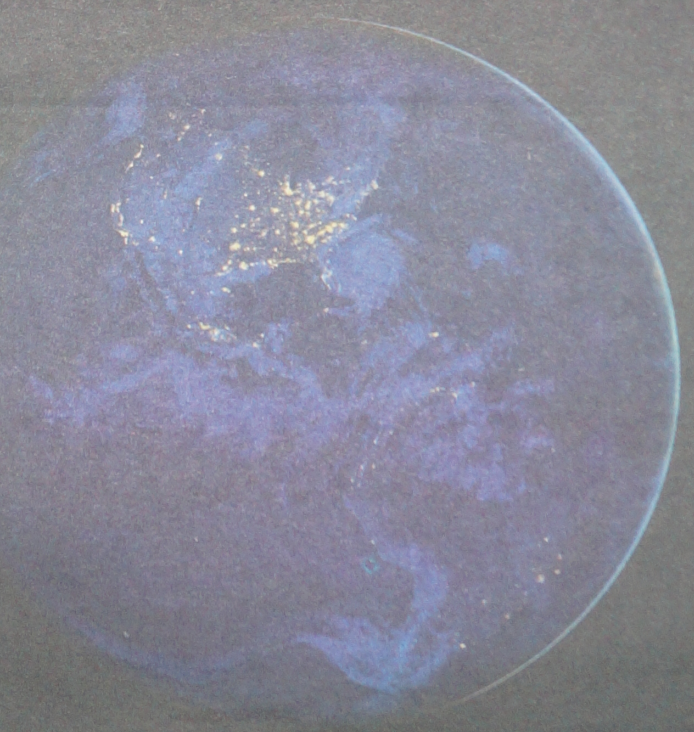

5 JUNIO, 9 PM
APAGA LA LUZ
5 MINUTOS
ACTO SIMBÓLICO PARA COMBATIR
EL CAMBIO CLIMÁTICO

VERDE

CANDIDATO A DIPUTADO FEDERAL DTTO. 5 TICUL. FELIPE CERVERA HERNÁNDEZ.
INSERCIÓN PAGADA POR EL COMITÉ EJECUTIVO NACIONAL DEL PARTIDO VERDE ECOLOGISTA DE MÉXICO. RESPONSABLE DE LA PUBLICACIÓN: NANCY GABRIELA BAEZ NÁJERA

Nueva ruta México-Boston

AGENCIAS
CIUDAD DE MÉXICO

Aeroméxico dio a conocer que comenzó a operar desde el pasado 1 de junio seis vuelos directos semanales con esta ruta.

En un comunicado la aerolínea detalló que los aviones son Boeing 737.

'Boston se convierte en el destino número 16 de Aeroméxico en Estados Unidos, y que esta nueva ruta permitirá conectividad a toda América Latina, desde la Ciudad de México'.

Anko van der Werff, director ejecutivo de Ingresos de Aeroméxico indicó que 'Boston es una ciudad de gran relevancia para México y América Latina, al contar con un amplio potencial económico en el mundo, con una extensa oferta académica, a la que muchos estudiantes de México y Latinoamérica llegan cada año'.

AGENCIAS

Terminal en Ciudad de México.

Ganancias
El ejecutivo dijo que con el nuevo servicio ganan ambos países.

>54
MILLONES DE DÓLARES ANUALES ES EL AUMENTO DE INGRESOS EN EL TURISMO DE BOSTON Y CAMBRIDGE, EU.

AGENCIAS

Adrián Sada Cueva, director general de Vitro.

Los Sada, más fuertes en Vitro

AGENCIAS
CIUDAD DE MÉXICO

La empresa mexicana fabricante de vidrio Vitro informó que un par de sus accionistas mayoritarios adquirieron en el mercado acciones que representan el 3% del capital social de la compañía.

Detalló en comunicado que Adrián Sada González, presidente de su consejo de administración, y Adrián Sada Cueva, director general, adquirieron cada uno 7 millones 250 mil acciones en operaciones de mercado.

'Ambas adquisiciones se realizaron en forma indirecta, a través de compañías controladas 100% por los señores Sada', agregó la firma.

El mes pasado, los mismos accionistas acordaron la compra de un paquete de acciones que representan casi el 10% del capital social de la compañía, que estaba en manos de otro de los miembros del consejo de administración.

La empresa agregó en otro comunicado que el fideicomiso para su fondo de pensiones adquirió también ayer martes 20.1 millones de acciones, que representan un 4.2% del capital social.

L TRABAJO!

n Yucatán!

TA SÓLO

PT

E JUNIO

erecen un nuevo go-
iente y con vocación
bjetivo único el bien-
nriquecimiento ilícito
ados.

municipales que ven
ín político y económi-
orromperse, para lo-
ntras la gran mayoría
sumidas en una an-

ernalmente para que
por los candidatos a
lo del Trabajo. Nues-
ngruente al votar en
que han generado un
país.

or el emblema rojo y
.

PT!

del Partido del Tra-

riela Vargaz

UTADA FEDERAL
DTTO. 05

E IZQUIERDA

nserción pagada por el PT

Como equipo

sumaremos esfuerzos para dar los mejores resultados y ayudar a más meridanos.

Este 7 de Junio vota por los candidatos a Diputados del PRI

SENSIBILIDAD y ORDEN por MÉRIDA

VOTA

Inserción pagada por el Partido Revolucionario Institucional

Como equipo sumaremos esfuerzos para dar los mejores resultados y ayudar a más meridanos.

Este 7 de Junio vota por los candidatos a Diputados del PRI

SENSIBILIDAD y ORDEN por MÉRIDA

VOTA PRI

Inserción pagada por el Partido Revolucionario Institucional

Como equipo sumaremos

esfuerzos para dar los mejores resultados y ayudar a más meridanos.

Este 7 de Junio vota por los candidatos a Diputados del PRI

SENSIBILIDAD y ORDEN por MÉRIDA

VOTA

Inserción pagada por el Partido Revolucionario Institucional

www.poresto.net

un cafeo con Edgar Valdez Villarreal, *La Barbie*, y Gerardo Álvarez Vázquez, *El Indio*, ex operadores del *cártel* de los hermanos Beltrán Leyva, actualmente detenidos.

Los abogados de *La Barbie* y *El Indio* han solicitado desde 2012 que Salinas responda a diversos interrogatorios relacionados con el contenido de diversas indagatorias ministeriales que él integró cuando fue titular de la Siedo –ahora Subprocuraduría Especializada en Investigación de Delincuencia Organizada– durante la gestión de Marisela Morales al frente de la Procu-

Ejecutan a seis hombres en Sinaloa

En Sinaloa seis hombres fueron asesinados a balazos, tres de ellos en un supuesto enfrentamiento en la zona serrana del municipio de Badiraguato. Además, en el ayuntamiento de Mocorito un hombre fue rematado a tiros cuando era trasladado en una ambulancia de la Cruz Roja. En la colonia Las Huertas, en Culiacán, dos hombres fueron *ejecutados* en un restaurante de mariscos. En la comunidad La Sábila, municipio de Badiraguato, tres hombres fueron ultimados a tiros.

DE LA REDACCIÓN

Condena la Unesco asesinato de periodista

París. La directora general de la Organización de las Naciones Unidas para la Educación, la Ciencia y la Cultura (Unesco), Irina Bokova, condenó el asesinato del periodista mexicano Armando Saldaña Morales, ocurrido la semana pasada, y pidió poner fin a la impunidad en los ataques contra los comunicadores en México. "Los crímenes cometidos contra periodistas afectan a toda la sociedad y limitan nuestra capacidad como ciudadanos de tomar decisiones informadas", expresó Bokova en un comunicado, en el que pidió a las autoridades mexicanas una profunda investigación del caso de Saldaña. El periodista trabajaba para la emisora de radio La Ke Buena 100.9 FM de Tierra Blanca, Veracruz, y su cuerpo fue hallado en Oaxaca.

DPA

LXII LEGISLATURA
CÁMARA DE DIPUTADOS

VERDE

LEGISLADORES DEL PARTIDO VERDE PRESENTAN QUEJA EN CORTE INTERAMERICANA DE DERECHOS HUMANOS POR VIOLACIÓN DE DERECHOS

Los **legisladores federales** abajo firmantes, interpusimos una queja en la **Comisión Interamericana de los Derechos Humanos en contra del Estado Mexicano**, por considerar que las multas al Partido Verde y el modelo de comunicación política que impera en México, violan derechos humanos previstos en la Convención Americana de Derechos Humanos, en específico:

1. **Los artículos 1.1, 2, 8.1 y 25 relacionados con las garantías judiciales y el debido proceso;**
2. **El artículo 13 que reconoce ampliamente a la libertad de expresión como piedra angular del sistema de derechos humanos; y**
3. **Los numerales 23 y 24 relacionados con los derechos políticos y la igualdad ante la ley.**

Por el ejercicio de estos derechos se ha multado a nuestro partido, el Partido Verde; no como consecuencia de actos ilegales, sino de una interpretación anteriormente inexistente de la ley.

Del 2006 al 2014, legisladores federales del Partido Verde presentaron informes legislativos y pagaron spots de televisión con las prerrogativas de sus fracciones parlamentarias, todo en el marco de la ley. Durante todo este tiempo, las autoridades electorales determinaron hasta en tres ocasiones la legalidad de dichos informes, incluso con la jurisprudencia 002/2009 del Tribunal Electoral del Poder Judicial de la Federación.

No obstante, por la presión de siete partidos políticos, a principios del 2015 las autoridades electorales determinaron un cambio de reglas que ha significado la imposición de cuantiosas multas al Partido Verde, todas ellas derivadas de la presentación de nuestros informes legislativos.

Además, el Verde fue sancionado de manera retroactiva, violentando el principio de certeza jurídica por una supuesta "sobreexposición", una violación inexistente en la normatividad electoral.

Dicho cambio de reglas y de criterio, vuelve absurdo cualquier concepto de rendición de cuentas, al grado de que ejercer la libertad de expresión, ejercer la obligación de los servidores públicos de informar o el derecho de los ciudadanos a ser informados, hoy es motivo de castigo.

Frente al antidemocrático y sobreregulado modelo de comunicación política que ha imperado en México, los legisladores del Partido Verde:

Uno.- Propondremos modificar la legislación con el fin de terminar con el inequitativo sistema de espotización actual, que solo beneficia a algunos partidos y que definitivamente no contribuye al debate democrático de las ideas; pero sí ha perjudicado a los concesionarios de radio y televisión del país con una doble tributación impuesta injustamente, y

Dos.- Propondremos una regulación adecuada y definitiva del derecho de los servidores públicos a presentar informes de gestión, mediante un esquema que garantice la libertad de expresión y el derecho de los ciudadanos a ser informados.

ATENTAMENTE

Dip. Arturo Escobar y Vega
Dip. Ana Lilia Garza Cadena
Dip. Carlos Octavio Castellanos Mijares
Dip. Enrique Aubry de Castro Palomino
Dip. Ernesto Núñez Aguilar
Dip. Gabriela Medrano Galindo
Dip. Javier Orozco Gómez
Dip. Martha Edith Vital Vera
Dip. Rosa Elba Pérez Hernández
Dip. Rubén Acosta Montoya

INSERCIÓN PAGADA. Responsable de la publicación Sergio Alarcón Hernández

Instruye el Inai a Presidencia que dé la lista de pasajeros de viaje a China

ALONSO URRUTIA

El Instituto Nacional de Transparencia, Acceso a la Información y Protección de Datos (Inai) revocó parcialmente la negativa de la Presidencia de la República de dar a conocer una versión pública de la lista de pasajeros del avión presidencial que viajaron en la pasada gira a China y Australia, entre el 9 y 15 de noviembre de 2014. Sin embargo, concedió la razón a Los Pinos sobre la reserva de 12 años para el personal del Estado Mayor Presidencial (EMP) que hizo ese viaje, por razones de seguridad.

En la resolución elaborada por el comisionado Joel Salas, también se da a conocer que el costo del viaje fue de 90 mil 743 dólares del gasto total de combustible, en tanto que por concepto de alimentación se gastaron 109 mil 660 pesos, según el reporte de la Presidencia. De igual forma, remitió al particular que solicitó la información la comitiva oficial sólo para el nivel de secretarios de Estado.

Sin embargo, el particular se inconformó porque no se desglosó el resto de los pasajeros. Como se recordará, en ese viaje Alfonso Waithsman, maquillista de la esposa del presidente, Angélica Rivera, posteó una foto en Twitter informando que iba de viaje a China y Australia.

En la resolución, el Inai concedió parcialmente la razón a la Presidencia al ratificar la clasificación de reserva del personal militar, pero le instruye que "proporcione una lista de pasajeros, donde se fundamente la clasificación de los nombres del personal del EMP, encargado de la seguridad del Presidente de los Estados Unidos Mexicanos".

Convocatoria del Premio Nacional de Periodismo

El Consejo Ciudadano del Premio Nacional de Periodismo lanzó ayer la convocatoria para la 14 entrega de este galardón y presentó al jurado compuesto por 13 periodistas y académicos. En conferencia de prensa, el presidente del consejo, Mario Humberto Rojo Flores, director de la Facultad de Ciencias de la Comunicación de la Universidad Autónoma de Nuevo León, anunció la apertura de la recepción de trabajos en las categorías de noticia, crónica, fotografía, reportaje/periodismo de investigación, artículo de fondo/opinión, caricatura humor, entrevista científica y cultural. Será un reconocimiento a los trabajos y exaltar la libertad de expresión y el valor del periodismo. Las publicaciones pueden enviarse al portal www.periodismo.org.mx o ser entregadas en las oficinas del consejo: Gobernador Francisco García Conde número 5, en la colonia San Miguel Chapultepec.

CAROLINA GÓMEZ MENA

■ Plan de empleo temporal en Chiapas

Restauran y limpian por daños del mar de fondo

TAPACHULA, CHIS.

A consecuencia de las afectaciones del fenómeno conocido como mar de fondo, en el estado de Chiapas se activó el Programa de Empleo Temporal, a través del cual, además de agilizar los procesos de limpieza y reconstrucción, los pobladores de las zonas dañadas obtendrán un ingreso.

El fenómeno que azotó playas y costas mexicanas, en la entidad sureña dejó 37 palapas con daños totales, 13 viviendas con perjuicios menores, y afectaciones severas en el panteón municipal de la comunidad San Benito, el cual requerirá su construcción.

Tras la evaluación de daños y el censo, realizados por las instancias estatales correspondientes, el gobierno de Chiapas procedió a la entrega de ayuda humanitaria. El propio gobernador recorrió las playas de Puerto Madero, en el municipio de Tapachula, para escuchar y atender directamente a las familias damnificadas por el fenómeno natural.

En este marco, se informó que con la puesta en marcha del Programa de Empleo Temporal, la propia población podrá participar en las tareas de limpieza y restauración de negocios y viviendas, lo cual además de agilizar las labores, respaldará con un ingreso a los pobladores.

DE LA REDACCIÓN

presentación del gobierno de La [illegible] nejo de las finanzas públicas.

PRD Transformando a México

México, Distrito Federal
8 de mayo de 2015

El Partido Revolucionario Institucional precave a sus militantes, simpatizantes y ciudadanos en general, para que tomen medidas preventivas a efecto de que, en el contexto del proceso electoral en curso, eviten ser sorprendidos por personas inescrupulosas que, usando falsamente el nombre de esta organización o en el de alguno de sus dirigentes, con diversos pretextos solicitan recursos de diversa índole en apoyo de supuestas actividades políticas.

El PRI reitera que esas prácticas son ilegales y, por supuesto, no las utiliza para la obtención de recursos. La única vía de financiamiento del Partido son las prerrogativas públicas y las cuotas de sus militantes.

Asimismo informamos, de nueva cuenta, que desde 2013 hemos presentado diversas denuncias que dan cuenta de ilícitos como los descritos anteriormente, e incluso se ha procedido penalmente contra personas que hoy se encuentran privadas de su libertad, sujetas a proceso.

Insistimos en nuestra petición de que, en caso de tener conocimiento de hechos, de este tipo, los reporten al número telefónico (55) 5140 2155 y vía correo electrónico a: secretaria.juridica@pri.org.mx

El PRI refrenda su compromiso con la legalidad y con la transparencia.

Comité Ejecutivo Nacional

hipertensión arterial

REDACCIÓN

Mantener el peso adecuado de acuerdo con la estatura, reducir la ingesta de carbohidratos y hacer ejercicio durante 30 minutos diarios, reduce el riesgo de desarrollar hipertensión arterial.

Autoridades de los Servicios de Salud de Zacatecas (SSZ) dijeron que es fundamental prevenir y controlar este padecimiento, ya que puede ocasionar infartos cerebrales o cardiacos sin que la persona se dé cuenta; puesto que es una enfermedad asintomática.

Dado lo anterior, hicieron un llamado a la población para que modifique su estilo de vida, evite en lo posible el estrés, reduzca el consumo de sodio, haga ejercicio diariamente y se mantenga en el peso adecuado.

La población urbana es la más propensa a padecer de esta enfermedad por estar sometida

Es importante checarse la presión arterial de manera continua, señalan directivos del sector salud ■ FOTO: LA JORNADA ZACATECAS

APOYO A LOS ABUELITOS

Personal de apoyo de la casa hogar Divina Providencia realizó en las instalaciones de la presidencia municipal de Guadalupe el *Kilómetro de Leche*. Como medida de ayuda a los 46 adultos mayores que habitan en el asilo lugar. Además, se realizó una colecta económica el fin de semana en el Jardín Juárez y este lunes en las instalaciones del ayuntamiento. Las personas que deseen realizar donativos en especie, en este caso de leche en polvo o tetra pack, pueden realizarlo cualquier día de la semana directamente en las instalaciones del asilo ubicadas, en avenida Héroes de Chapultepec, justo frente a la zona militar ■ FOTO: LA JORNADA ZACATECAS

VERDE

LEGISLADORES VERDES BUSCARÁN CAMBIAR ACTUAL MODELO DE COMUNICACIÓN POLÍTICA DE PROHIBICIONES POR UNO DE LIBERTADES

Esta mañana, los senadores federales del Partido Verde presentaremos una iniciativa de ley para terminar con el actual modelo de comunicación política que impera en México, toda vez que se encuentra repleto de prohibiciones para quien la ejerce. Ya que básicamente, sólo se decía por lo que no podíamos antes de censura.

Censura

Los legisladores del partido Verde hemos sido objeto de censura con las restricciones de las autoridades electorales, que hasta han prohibido que hablemos de nuestros logros, nos han prohibido que salgamos en radio y televisión, simplemente porque pertenecemos al Partido Verde. Nuestro partido, como resultado de un ejercicio democrático, ha ganado más de las 3 diputaciones y senadurías.

Es un contrasentido a cualquier idea de democracia que se censure a un partido político y a sus legisladores, por informar a la ciudadanía el resultado de las diversas tareas por las que fueron electos.

En el 2007, los legisladores federales del Verde votaron en contra de la reforma que impuso a los mexicanos este absurdo modelo de comunicación prohibitivo y de censura.

Por ello, presentaremos una iniciativa de reformas a la ley para regresarle a México un modelo de comunicación electoral que garantice la libertad de expresión, la transparencia y una rendición de cuentas efectiva a través de la presentación de informes de personas públicas.

Necesitamos regresar a un modelo de comunicación política que, bajo el esquema de financiamiento público y privado vigente, privilegie la libertad de expresión. Basta de censura en informes, basta de sobre-regular Medios (electrónicos e impresos), basta de investigar con probabilidad de sancionadores a comunicadores, basta de investigar inserciones en prensa, y basta de suspender hasta los eventos deportivos. Acabemos con el actual sistema inquisitorio y privilegiemos un régimen de libertades y rendición de cuentas.

Esta reforma permitirá a los servidores públicos y partidos políticos informar fielmente a la sociedad, en todos los medios de comunicación, incluyendo la radio y la televisión, de sus resultados y propuestas. Esto con los recursos con que legalmente cuentan los servidores públicos o los partidos políticos, según sea el caso.

Con dicha reforma, también nos proponemos terminar con la explotación que se invoca arbitrariamente con mitotes de asuntos promocionales.

ATENTAMENTE

Dip. Arturo Escobar y Vega
Dip. Ana Lilia Garza Cadena
Dip. Carlos Octavio Castellanos Hilarat
Dip. Enrique Aubry de Castro Palomino
Dip. Ernesto Núñez Aguilar
Dip. Gabriela Medrano Galindo
Dip. Javier Orozco Gómez
Dip. Martha Edith Vital Vera
Dip. Rosa Elba Pérez Hernández
Dip. Rubén Acosta Monteva

Iniciativa Ciudadana de la Asociación Civil Partido Verde

ELIO HENRÍQUEZ
Corresponsal
SAN CRISTÓBAL DE LAS CASAS, CHIS.

■ Igualmente es culpable de "agresiones y hostigamiento" contra bases de apoyo del EZLN

El gobierno es responsable de la agresión

El Centro de Derechos Humanos Ajmolabil y Campesino Histórica (CIOAC-H), encabezados por Luis Hernández Cruz y José Antonio Vázquez Hernández, autoridades del ejido La Realidad e integrantes de los partidos Verde Ecologista de México (PVEM) y Acción Nacional (PAN), en complicidad con Gaudencio Jiménez Jiménez, Florinda Santiz y Manuel de Jesús Culebro Gordillo, funcionarios públicos de la administración municipal de Las Margaritas".

Recordó que el 2 de mayo de 2014, integrantes de la CIOAC-H "ejecutaron" a *Galeano*, hirieron a 14 personas –dos de ellas con proyectiles de armas de fuego–, destruyeron la escuela y clínica autónomas y dañaron varios vehículos, situación que evidencia una nueva etapa de la guerra irregular".

El organismo que preside el obispo de Saltillo, Coahuila, Raúl Vera López señaló que por su intervención, "el gobierno de México es responsable, con distintos grados de autoría y participación, en el concurso de acciones represivas expresadas en la violencia de Estado contra las BAEZLN".

Dan de alta a 4 bebés afectados por vacuna

El Instituto Mexicano del Seguro Social (IMSS) y el gobierno de Chiapas informaron que fueron dados de alta otros cuatro bebés que presentaron complicaciones de salud luego de recibir la vacuna contra Hepatitis B en la clínica rural La Pimienta, municipio de Simojovel. En un comunicado, indicaron que los egresos de los pequeños del Centro Médico Gilberto Gómez Maza, de los servicios estatales de salud, ocurrieron durante el fin de semana y se encuentran en buen estado de salud. Así, de los 29 niños que presentaron problemas en su salud y requirieron hospitalización –dos más murieron por la misma causa–, 25 ya han sido dados de alta y todavía permanecen cuatro internados. De estos, dos pacientes pasaron de cuidados intensivos a sala de hospitalización, y los otros dos continúan en cuidados intensivos en estables y [illegible]

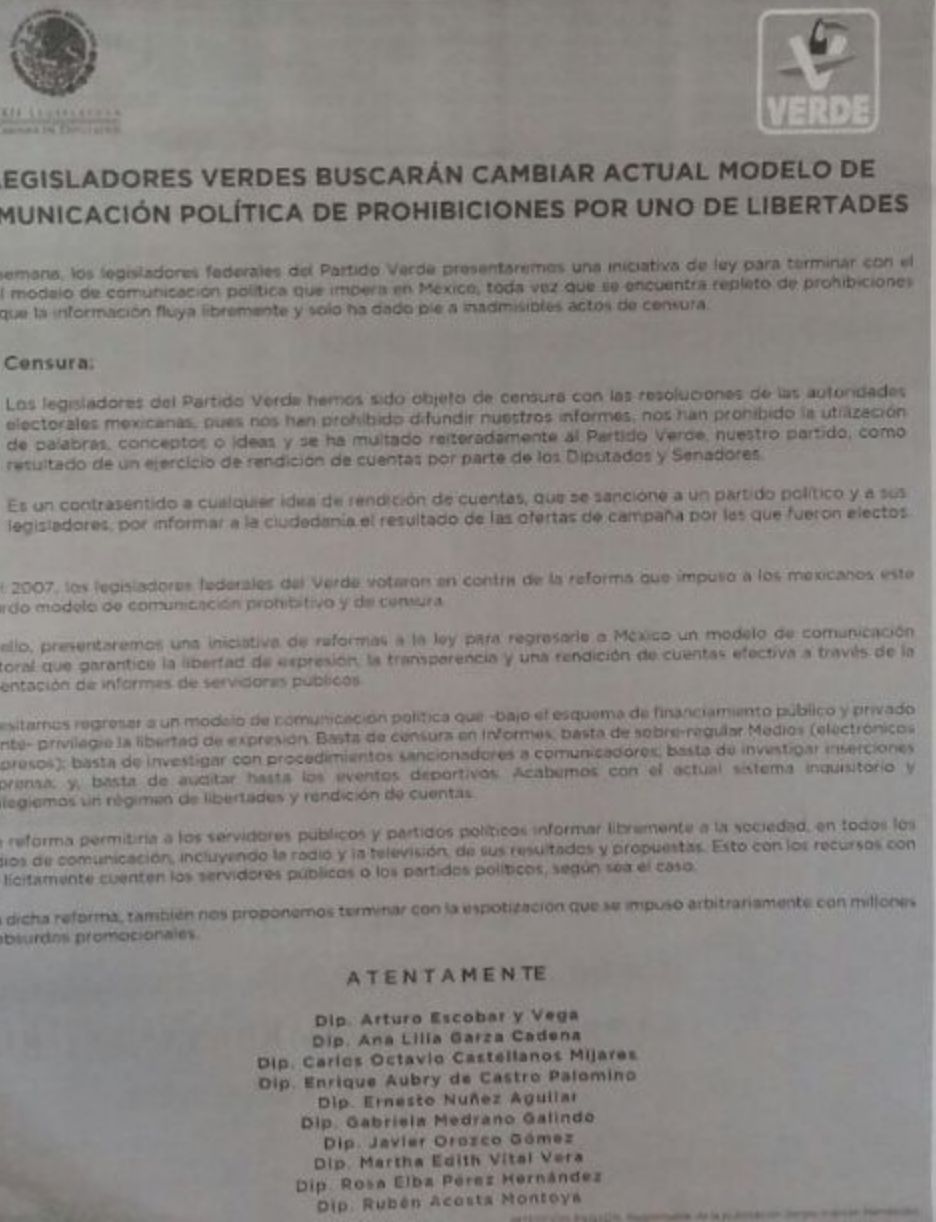

A ESTOS PARTIDOS LES DA MIEDO COMPETIR CONTRA EL VERDE

PRD PAN morena

Estos tres partidos políticos ruegan al INE para que le quite el registro al **PARTIDO VERDE** y no pueda participar en las próximas elecciones.

Su argumento es que no fue correcto que nosotros los diputados del Verde hayamos pagado informes de trabajo en televisión, donde señalamos que cumplimos las propuestas que hicimos en el 2012:

1. **Vales de Medicinas**
2. **No a las cuotas escolares obligatorias**
3. **Circos sin animales**
4. **Cadena perpetua a secuestradores**
5. **El que contamina paga y repara el daño**

Para ellos esto es tan grave, como para que el Partido Verde desaparezca.

Nosotros decimos que lo grave es que ellos no cumplan sus promesas de campaña y que no gasten el dinero que les da la Cámara de Diputados para difundir su trabajo, porque creemos que se lo roban.

La verdad es que les da miedo competir contra EL VERDE en la próxima elección y aunque no les guste...

VAMOS A LLEGAR MÁS FUERTES QUE NUNCA

ATENTAMENTE

LXII LEGISLATURA CÁMARA DE DIPUTADOS

Dip. Arturo Escobar y Vega
Dip. Carlos Octavio Castellanos Mijares
Dip. Ernesto Núñez Aguilar
Dip. Javier Orozco Gómez
Dip. Rosa Elba Pérez Hernández
Dip. Ana Lilia Garza Cadena
Dip. Enrique Aubry de Castro Palomino
Dip. Gabriela Medrano Galindo
Dip. Martha Edith Vital Vera
Dip. Rubén Acosta Montoya

Estudiantes de Guanajuato le exigen "disculpa nacional"

CARLOS GARCÍA
Corresponsal

SAN LUIS DE LA PAZ, GTO. Unos 60 estudiantes chichimecas se manifestaron frente al consejo distrital del Instituto Nacional Electoral (INE) para exigir que el presidente del organismo, Lorenzo Córdova, viaje a la comunidad de Misión de Chichimecas y ofrezca una disculpa nacional por sus comentarios racistas y discriminatorios hacia los indígenas. Exigieron su renuncia y dijeron que es un "ignorante que tiene mala calidad humana".

Alumnos del Sistema Avanzado de Bachillerato y Educación Superior (Sabes) plasmaron en pancartas mensajes como "Todos somos chichimecas y exigimos respeto", "Córdova, nos insultaste", "Yo amo a mi nación chichimeca" y "Todos tenemos al menos una gota de sangre indígena".

"Estamos indignados por la forma de expresarse sobre la comunidad chichimeca del presidente del INE; estamos hartos de la discriminación", dijo José Luis Arredondo Olvera, representante de los estudiantes. Lamentó que muchos integrantes de los pueblos originarios de México estén acostumbrados a la burla, a la discriminación y a la segregación.

Un grupo de jóvenes se reunió con la vocal del consejo distrital del INE, María Luisa Flores Huerta, a quien le manifestaron su indignación por la forma en que se expresó Córdova y entregaron una carta en la que formalmente piden que éste acuda a la comunidad de Misión de Chichimecas a disculparse públicamente por sus dichos.

Magdaleno Ramírez Ramírez, representante de 43 comunidades otomíes, interpuso una queja el 20 de mayo en la Procuraduría de los Derechos Humanos del Estado de Guanajuato (PDHG) contra Córdova Vianello por mofarse y discriminar a las etnias de México.

COALICIÓN PARTIDO VERDE-PRI

VERDE PRI

PENA DE MUERTE A SECUESTRADORES

La seguridad de todos es nuestra tarea. Tenemos la obligación de analizar todas las alternativas para castigar e inhibir aquellas conductas delictivas, que dañan de manera particular la tranquilidad de la sociedad y que para las familias que padecen delitos como es el secuestro.

En diversos territorios de los Estados Unidos de América, la pena de muerte es y ha sido durante muchos años una sanción controvertida, pero que sin lugar a dudas ha logrado contener la violencia y disminuir la comisión de homicidios dolosos.

Es por ello que propondremos analizar la reinstalación de la pena de muerte en México, para aquellos casos de homicidio y secuestro que resulten particularmente graves para la sociedad y cuyos responsables se encuentren plenamente acreditados.

INSERCIÓN PAGADA. RESPONSABLE DE LA PUBLICACIÓN: NANCY GABRIELA BAÉZ NÁJERA

Cumple 12 días de ayuno promotor de la CRAC-PC

SERGIO OCAMPO ARISTA
Corresponsal

CHILPANCINGO, GRO.

Al cumplir 12 días en huelga de hambre en el penal de máxima seguridad del Altiplano, en Almoloya de Juárez, estado de México, Gonzalo Molina González, promotor de la Coordinadora Regional de Autoridades Comunitarias (CRAC-PC) en Tixtla, exigió al gobernador de Guerrero, Rogelio Ortega Martínez, cumpla con su promesa de impulsar una ley de amnistía para los "presos políticos" en la entidad.

En carta dirigida a la opinión pública, el dirigente social denunció que en Guerrero "el Poder Judicial no quiere respetar a la CRAC-PC, ni la ley 701 (de reconocimiento de los derechos y cultura de los pueblos y comunidades indígenas de la entidad), ni el Convenio 169 de la OIT (Organización Internacional del Trabajo), el cual reconoce los derechos de los pueblos".

Críticas a Córdova

"Por eso estoy en huelga de hambre, para pedir a jueces, magistrados y a las instituciones de gobierno que respeten a nuestra institución CRAC-PC y las leyes que nos amparan", subrayó Molina González. Pidió a las organizaciones sociales y al pueblo de Tixtla que no lo dejen solo en su lucha: "Recuerden que Tixtla está considerado pueblo originario, con una población indígena superior a 40 por ciento".

Manifestó que los comentarios despectivos que el titular del Instituto Nacional Electoral, Lorenzo Córdova Vianello, realizó contra el pueblo indígena chichimeca "son una muestra más de cómo nuestros representantes no respetan a las comunidades y pueblos originarios".

VERDE

PRONUNCIAMIENTO DEL COMITÉ EJECUTIVO NACIONAL DEL PARTIDO VERDE

En reunión sostenida el día de ayer, los integrantes del Comité Ejecutivo Nacional del Partido Verde nos pronunciamos de manera unánime, en el sentido de que este instituto político no propondrá la reinstalación de la pena de muerte en nuestro país y que la discusión sobre este tema debe considerarse un asunto concluido, toda vez que ya se logró aprobar por ley la cadena perpetua a secuestradores.

Nos pronunciamos a favor de que todos los esfuerzos del Partido Verde se enfoquen en asegurar el cumplimiento de nuestras nuevas propuestas.

Arturo Escobar y Vega
Vocero Nacional
Comité Ejecutivo Nacional
Partido Verde Ecologista de México

INSERCIÓN PAGADA. RESPONSABLE DE LA PUBLICACIÓN: NANCY GABRIELA BAEZ NÁJERA

guno para que en 2016 se aplique en todo el país el nuevo modelo de justicia penal.

ALEJANDRO MARTÍ PIDE AL CONGRESO NUEVA LEY DE DELINCUENCIA ORGANIZADA

En tanto, por conducto del activista Alejandro Martí, la Red Nacional de Juicios Orales y el Debido Proceso demandó a los gobernadores estatales mostrar voluntad política para aplicar los mandatos de la reforma de justicia penal.

"Algunos gobernadores no han hecho lo que tienen que hacer, por eso la reforma no arrancó pareja; para muestra, menciono el caso de Sonora, donde no se ha iniciado nada en 13 meses", dijo el empresario y activista, primer orador en la inauguración del séptimo Foro Nacional de Seguridad y Justicia.

Además, pidió al Congreso de la Unión una nueva ley de delincuencia organizada, acorde con el sistema penal acusatorio-oral.

En su discurso ante el presidente Enrique Peña Nieto, Martí indicó que a partir de julio de 2016, cuando se aplique el nuevo sistema penal, debe existir un cambio radical en el país.

YA HAY 30 JUECES CON NOMBRAMIENTO Y ESTÁ EN MARCHA EL TERCER CONCURSO DE OPOSICIÓN

"No sólo con leyes ni con la construcción de salas o juzgados, sino con un cambio de cultura, y por eso es importante la voluntad política."

En el auditorio del Centro Médico Nacional, el presidente de la organización México SOS aseguró que las reformas sí funcionan y que la mayor amenaza es la situación de los policías.

Martí coincidió con Miguel Carbonell, doctor en derecho y académico de la Universidad Nacional Autónoma de México,

A ESTOS PARTIDOS LES DA MIEDO COMPETIR CONTRA EL VERDE

PRD PAN morena

Estos tres partidos políticos ayer presionaron al INE para que le quiten el registro al **PARTIDO VERDE** y no pueda participar en las próximas elecciones.

Su argumento es que no fue correcto que nosotros los diputados del Verde hayamos presentado informes de trabajo en televisión, donde señalamos que cumplimos las propuestas que hicimos en el 2012:

1. Vales de Medicinas
2. No a las cuotas escolares obligatorias
3. Circos sin animales
4. Cadena perpetua a secuestradores
5. El que contamina paga y repara el daño

Para ellos esto es tan grave, como para que el Partido Verde desaparezca.

Nosotros decimos que lo grave es que ellos no cumplan sus promesas de campaña y que no gasten el dinero que les da la Cámara de Diputados para difundir su trabajo, porque creemos que se lo roban.

La verdad es que les da miedo competir contra EL VERDE en la próxima elección.

ATENTAMENTE

LXII LEGISLATURA CÁMARA DE DIPUTADOS

Dip. Arturo Escobar y Vega
Dip. Carlos Octavio Castellanos Mijares
Dip. Ernesto Núñez Aguilar
Dip. Javier Orozco Gómez
Dip. Rosa Elba Pérez Hernández
Dip. Ana Lilia Garza Cadena
Dip. Enrique Aubry de Castro Palomino
Dip. Gabriela Medrano Galindo
Dip. Martha Edith Vital Vera
Dip. Rubén Acosta Montoya

INSERCIÓN PAGADA. Responsable de la publicación Sergio Alarcón Hernández

Cumple 11 años desaparecido el director de *Mundo Político*

HÉCTOR BRISEÑO
Corresponsal
ACAPULCO, GRO.

Once años después de la desaparición del periodista Leodegario Aguilera Lucas, en hechos ocurridos el 22 de mayo de 2004 en Acapulco, su hermana Ernestina Aguilera manifestó que espera que el director de la revista *Mundo Político* regrese con vida y denunció que "las agresiones contra los comunicadores se gestan en el gobierno, desde la administración federal hasta las presidencias municipales. Ya nadie puede decir nada".

En conferencia de prensa, afirmó que la violencia contra los periodistas y la sociedad se gesta en los gobiernos y lamentó la escasa unión que existe en el gremio.

Manifestó que al parecer el trabajo cotidiano y los compromisos no permiten que los periodistas se concentren, y "me doy cuenta de esto con mucho dolor y tristeza".

Recordó que desde el 7 de mayo pasado desapareció en la región norte de Guerrero el periodista Javier Cano Torres, quien trabajaba en Radio ABC.

Criticó a la autoridad estatal por encarcelar a tres personas por la desaparición de su hermano. Sostuvo que son inocentes, porque no hay certeza de qué pasó con Leodegario Aguilera, pues su cuerpo no ha sido encontrado.

Entre lágrimas, expresó: "sigo con la esperanza de que él esté vivo. Siempre espero que él llegue y así será mientras viva. No le deseo a nadie este dolor, pero la esperanza nace día con día".

Explicó que en 11 años no se ha vuelto a editar la revista *Mundo Político*, "no porque tenga miedo, sino que simplemente quedé desmoralizada y sin recursos económicos".

Ernestina Aguilera presentó una lista de 14 periodistas asesinados en Guerrero desde el 15 de septiembre de 2003 a la fecha y tres desaparecidos.

A ESTOS PARTIDOS LES DA MIEDO COMPETIR CONTRA EL VERDE

PRD PAN morena

Estos tres partidos políticos ruegan al INE para que le quite el registro al **PARTIDO VERDE** y no pueda participar en las próximas elecciones.

Su argumento es que no fue correcto que nosotros los diputados del Verde hayamos pagado informes de trabajo en televisión, donde señalamos que cumplimos las propuestas que hicimos en el 2012:

1. **Vales de Medicinas**
2. **No a las cuotas escolares obligatorias**
3. **Circos sin animales**
4. **Cadena perpetua a secuestradores**
5. **El que contamina paga y repara el daño**

Para ellos esto es tan grave, como para que el Partido Verde desaparezca.

Nosotros decimos que lo grave es que ellos no cumplan sus promesas de campaña y que no gasten el dinero que les da la Cámara de Diputados para difundir su trabajo, porque creemos que se lo roban.

La verdad es que les da miedo competir contra EL VERDE en la próxima elección y aunque no les guste...

VAMOS A LLEGAR MÁS FUERTES QUE NUNCA

ATENTAMENTE

LXII LEGISLATURA CÁMARA DE DIPUTADOS

Dip. Arturo Escobar y Vega
Dip. Carlos Octavio Castellanos Mijares
Dip. Ernesto Núñez Aguilar
Dip. Javier Orozco Gómez
Dip. Rosa Elba Pérez Hernández
Dip. Ana Lilia Garza Cadena
Dip. Enrique Aubry de Castro Palomino
Dip. Gabriela Medrano Galindo
Dip. Martha Edith Vital Vera
Dip. Rubén Acosta Montoya

INSERCIÓN PAGADA. Responsable de la publicación Sergio Alarcón Hernández

ELECCIONES 2015

rostro de la misma está vinculado a las sanciones impuestas a este instituto político, "es una versión interesada y una forma un poco cínica de encubrir la verdad", dijo Francisco Valerio Quintero, docente e investigador de la Unidad Académica de Ciencias Sociales de la UAZ.

El estudioso agregó como colofón a la frase: "a fin de cuentas es un problema de dinero, y el dinero lo ponemos todos los mexicanos".

Añadió que el Partido Verde ha sido objeto de sanciones que ya rebasan los 500 millones de pesos, "no porque así lo ha querido la reforma política sino porque ellos hicieron un cálculo según el cual teniendo el dinero necesario encontraron más rentable violar la ley que cumplir con ella".

El pasado 20 de mayo Escobar y Vega anunció la propuesta del PVEM para replantear el modelo de comunicación política de las campañas electorales mediante la que buscará eliminar los 48 minutos diarios de tiempo que actualmente les proporciona el Estado a los partidos políticos y por el contrario, permitir que éstos y particulares, puedan comprar tiempo en los medios de comunicación, esto presuntamente para ofrecer una mayor libertad de expresión.

Al respecto Valerio Quintero, recordó que uno de los temas álgidos no sólo en México sino en el mundo, es el que vincula el dinero, la publicidad y los votos, y que se traduce en un binomio: dinero-elecciones.

El tema, dijo, se inscribe en uno mayor de interés actual y del que ha derivado el reciente Sistema Nacional Anticorrupción: "el dinero corrompe".

Francisco Valerio destacó de la actual legislación su carácter de buscar que los distintos institutos políticos gocen de las mismas condiciones de ser conocidos, pues añadió,

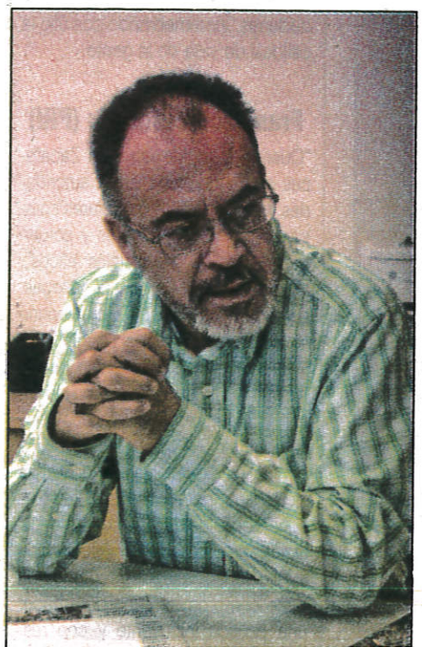

A ESTOS PARTIDOS LES DA MIEDO COMPETIR CONTRA EL VERDE

PRD PAN morena

Estos tres partidos políticos ruegan al INE para que le quite el registro al **PARTIDO VERDE** y no pueda participar en las próximas elecciones.

Su argumento es que no fue correcto que nosotros los diputados del Verde hayamos pagado informes de trabajo en televisión, donde señalamos que cumplimos las propuestas que hicimos en el 2012:

1. Vales de Medicinas
2. No a las cuotas escolares obligatorias
3. Circos sin animales
4. Cadena perpetua a secuestradores
5. El que contamina paga y repara el daño

Para ellos esto es tan grave, como para que el Partido Verde desaparezca.

Nosotros decimos que lo grave es que ellos no cumplan sus promesas de campaña y que no gasten el dinero que les da la Cámara de Diputados para difundir su trabajo, porque creemos que se lo roban.

La verdad es que les da miedo competir contra EL VERDE en la próxima elección y aunque no les guste...

VAMOS A LLEGAR MÁS FUERTES QUE NUNCA

ATENTAMENTE

LXII LEGISLATURA CÁMARA DE DIPUTADOS

Dip. Arturo Escobar y Vega
Dip. Carlos Octavio Castellanos Mijares
Dip. Ernesto Núñez Aguilar
Dip. Javier Orozco Gómez
Dip. Rosa Elba Pérez Hernández
Dip. Ana Lilia Garza Cadena
Dip. Enrique Aubry de Castro Palomino
Dip. Gabriela Medrano Galindo
Dip. Martha Edith Vital Vera
Dip. Rubén Acosta Montoya

a conocer del caso.

Acusaron a Ortega Martínez de negociar con los presuntos policías comunitarios, a quienes señalan de formar parte de la organización criminal *Los Ardillos*, que se disputa el control de la zona con *Los Rojos*.

El titular del Ejecutivo estatal reconoció que en esta región, que comprende, además de Chilapa de Álvarez, municipios como Ahuacuotzingo, José Joaquín de Herrera, Tixtla y Quechultenango, el gobierno ha sido rebasado. "Aquí se disputan el territorio las bandas de *Los Ardillos* y *Los Rojos*, y si actuamos unidos, vamos a impedir que sigan causando dolor y horror entre las familias", subrayó.

El gobernador propuso dos puntos para avanzar en lo que definió como "la ruta crítica" para buscar a los desaparecidos: conformar "una comisión en la que participen los familiares, el gobierno y la sociedad civil, y citar a las autoridades (comisarios), mediante la fiscalía estatal, a una reunión de carácter bilateral".

> "AQUÍ SE DISPUTAN EL TERRITORIO LAS BANDAS DE *LOS ARDILLOS* Y *LOS ROJOS*"

Rogelio Ortega dijo a los familiares de las víctimas que en "la otra parte" –en alusión a los comisarios de al menos 55 comunidades que participaron en apoyo a los policías comunitarios en la *toma* de Chilapa– también "denunciaron que han desaparecido 30 personas, y reclaman su presentación" con vida.

Díaz Navarro (quien tiene a cinco parientes desaparecidos desde el pasado 26 de noviembre) recordó al gobernador guerrerense que existe una lista de al menos 101 personas que se encuentran desaparecidas, pero que en muchos casos sus familiares no presentaron denuncias porque han recibido amenazas.

Al alcalde priísta de Chilapa, presente en el encuentro, los familiares de los ausentes lo acusaron de ser parte de los grupos delincuenciales. "¿A qué acuerdos llegó (con los supuestos policías comunitarios)?", le preguntaron.

VERDE

El día de ayer el Partido Verde publicó en este mismo medio un desplegado sobre el tema de la Pena de Muerte.

Por error del área de Comunicación Social de este instituto político se puso el nombre de la coalición y el logotipo del PRI , cuando la postura expuesta es sólo del Partido Verde.

Por lo que queremos hacer público, para conocimiento de todos los lectores de este medio, que el posicionamiento sobre la Pena de Muerte es únicamente a título del Partido Verde.

INSERCIÓN PAGADA. RESPONSABLE DE LA PUBLICACIÓN: NANCY GABRIELA BAÉZ NÁJERA

illips Color Kinetics que se
ıación arquitectónica en 24
ıtro Histórico y el Cerro de

Philips México, Jorge Ávila
o Riva Palacio Quintero, des-
tecas es uno de los casos más
ıternacional en la instalación
on tecnología de punta, que
:nergía y además embellecer
de la ciudad.
de esta empresa trasnacional
este proyecto no sólo repre-
ecológicos, sino que también
mejoramiento del entorno ur-
ción de la infraestructura.
le medio año de la puesta en
royecto, el Gobierno del Es-
la Secretaría de Turismo ha
ín un incremento del 11 por
smo nocturno, pues la ilumi-
a hace más atractivo el centro
ıe.
l Secretario de Infraestructu-
ı este proyecto Gobierno del
0 millones de pesos y la ilu-
izó en tres diferentes etapas.
s desarrollados en Zacatecas
llips México incluyen la ilu-
Catedral de Zacatecas, el Ce-
l Teatro Calderón, el Palacio
Palacio de la Mala Noche, el
encia, la Plazuela Goitia, la
, el Mercado González Orte-
as Figuras Ecuestres, el Asta
te Ciudad Administrativa y la
ca La Quemada.
e las estrategias de Phillips
fundir los proyectos de ma-
mundial, la empresa invitó a
resentantes de medios de co-

el mes de huelga

n universitarios

as forzadas para

ir el semestre

laydeé Santillán

e la Universidad Autónoma de
jan a marchas forzadas para
l actual semestre a tiempo, tras
un mes de huelga emprendida
del Personal Docente de la ins-
Z).
ı pesar de que se logró la am-
ıestre para poder recuperar el
desde el pasado periodo vaca-
ıe diera inicio días después de
imiento de docentes, se les pi-
an en sus casas, con lecturas,
s asignaciones para evitar un

orriendo los maestros, nos de-
le tarea todos los días, la ver-
triplicado el trabajo con eso de
pronto el semestre, pero pues
emos hacer nada más que se-
y estudiando", explicó Fermín
ıte universitario.
sado el semestre, pero igual ya
que termine, el chiste es estu-
nas para no llevarse materias a
orque si no es peor", dijo Fer-

ás trabajo, pero también noso-
liantes le echamos mucha flo-
nes en que no cumplimos con
semestre normal, así que es in-
todos trabajemos en conjunto
inar el semestre, lo más impor-
perdimos el semestre y repetir
s de los maestros", dijo Sofía

os jóvenes universitarios traba-
ulminar su semestre.

A ESTOS PARTIDOS LES DA MIEDO COMPETIR CONTRA EL VERDE

PRD PAN morena

Estos tres partidos políticos ruegan al INE para que le quite el registro al **PARTIDO VERDE** y no pueda participar en las próximas elecciones.

Su argumento es que no fue correcto que nosotros los diputados del Verde hayamos pagado informes de trabajo en televisión, donde señalamos que cumplimos las propuestas que hicimos en el 2012:

1. Vales de Medicinas
2. No a las cuotas escolares obligatorias
3. Circos sin animales
4. Cadena perpetua a secuestradores
5. El que contamina paga y repara el daño

Para ellos esto es tan grave, como para que el Partido Verde desaparezca.

Nosotros decimos que lo grave es que ellos no cumplan sus promesas de campaña y que no gasten el dinero que les da la Cámara de Diputados para difundir su trabajo, porque creemos que se lo roban.

La verdad es que les da miedo competir contra EL VERDE en la próxima elección y aunque no les guste...

VAMOS A LLEGAR MÁS FUERTES QUE NUNCA

ATENTAMENTE

EXII LEGISLATURA CÁMARA DE DIPUTADOS

Dip. Arturo Escobar y Vega
Dip. Carlos Octavio Castellanos Mijares
Dip. Ernesto Núñez Aguilar
Dip. Javier Orozco Gómez
Dip. Rosa Elba Pérez Hernández
Dip. Ana Lilia Garza Cadena
Dip. Enrique Aubry de Castro Palomino
Dip. Gabriela Medrano Galindo
Dip. Martha Edith Vital Vera
Dip. Rubén Acosta Montoya

INSERCIÓN PAGADA. Responsable de la publicación Sergio Alarcón Hernández

■ Legislaré en favor del agro en el Congreso de la Unión, sostuvo el abanderado del PRD-PT

Ofrece Antonio Mejía Haro reactivar la economía y el empleo en región de Jerez

REDACCIÓN

En un concurrido acto, realizado este domingo, los jerezanos dieron total respaldo al candidato a diputado federal de la alianza PRD-PT Antonio Mejía Haro. Durante su discurso, *Toño* Mejía dijo que como diputado gestionará recursos para apoyar la infraestructura necesaria para reactivar la economía y el empleo de Jerez con parques pymes y agroindustriales, impulsará la fruticultura y las agroindustrias del durazno, ciruela, chabacano, queso y chile seco con tecnologías modernas que amplíen los mercados y mejoren los precios de los productos del campo.

"Apoyaremos la agricultura y a la ganadería con presas y sistemas de riego tecnificado, con maquinaria, asistencia técnica, crédito y seguro agropecuario", dijo. El candidato se comprometió a legislar en apoyo al campo para que regrese el subsidio al diésel, electricidad y a los fertilizantes.

Toño Mejía se comprometió a direccionar recursos para promover el turismo y ecoturismo en Jerez, aprovechando la nominación de Pueblo Mágico, estimulando la ampliación y mejoramiento de los servicios de transporte, hoteles, restaurantes y comercios con microcréditos y estímulos fiscales.

El candidato dijo que los partidos del PRI y PAN andan comprando el voto con despensas, cemento y dinero. Antonio Mejía le dijo a sus simpatizantes que el presente y futuro de sus familias valen mucho más que una despensa, cemento o que unos cuantos pesos; agarren todo lo que les den, pero recuerden el voto es libre y secreto. Voten de manera muy reflexionada por la mejor propuesta y por el mejor candidato, por quien sí regresa y cumple sus compromisos, por el candidato con más experiencia, trayectoria y perfil; voten por el PRD o PT, voten con mucha alegría por *Toño* Mejía, concluyó.

Mejía Haro sostuvo un diálogo con productores de Jerez este domingo

■ FOTO: LA JORNADA ZACATECAS

Concluye campaña Araceli Guerrero en Guadalupe; pide el voto ciudadano

REDACCIÓN

En cierre masivo de campaña en Guadalupe, ante la presencia de personas procedentes de colonias populares y comunidades rurales, reunidas en el jardín Juárez, la candidata del PRI a la diputación por el Distrito 4, Araceli Guerrero Esquivel, manifestó la certeza y seguridad del triunfo del Partido Revolucionario Institucional en los comicios del 7 de junio, con lo que, dijo, "mantendremos la marcha del progreso y desarrollo para Guadalupe y el Estado de Zacatecas".

Expresó que en las urnas se ratificará el consenso ciudadano en apoyo al proyecto del PRI, "porque el pueblo reconoce que nuestra victoria es una garantía para que Zacatecas mantenga su marcha ascendente por la vía del progreso".

En el evento de cierre de campaña le acompañaron, además de los miles de ciudadanos, las siguientes personas: Antonio Muñoz Mosqueda, Delegado del CEN del PRI en la entidad; José Olvera Acevedo, dirigente estatal del PRI; el senador de la República y coordinador de campañas del PRI en Zacatecas, Alejandro Tello; Dolores Serna Ibarra, candidata suplente por este distrito; José Emilio Escobedo, líder municipal priísta en Guadalupe; además de los legisladores federales Bárbara Romo y Judith Guerrero, así como los diputados locales Cliserio del Real y Rafael Gutiérrez.

Luego de afirmar que faltan pocos días para la cita cívica de los comicios federales, hizo un reconocimiento al espíritu de unidad y progreso del pueblo de Guadalupe, caracterizado por la firmeza y solidez de sus valores cívicos, sostén y base de prosperidad y desarrollo.

Convocó a los asistentes a este acto a refrendar en las urnas el apoyo al PRI y, de esa manera, ratificar el consenso para mantener la línea ascendente de progreso, bienestar y desarrollo para los ciudadanos.

Serán las mujeres la base de mi triunfo: Escobedo

Redacción
capital@imagenzac.com.mx

Lograr un Zacatecas donde las mujeres tengan acceso a las mismas oportunidades de desarrollo será una de las prioridades de la agenda legislativa del PRI, aseguró el candidato a diputado federal del Distrito 2, Pancho Escobedo Villegas.

En su visita a Tlaltenango, el candidato reconoció que este es un distrito donde la migración de los hombres se convirtió en una realidad desde hace décadas, por lo que dijo que es importante impulsar iniciativas que les den a las mujeres más oportunidades de crecimiento.

"El gran propósito de esta plataforma electoral es elevar las condiciones de vida de las mujeres y sus familias de manera sostenida, sustentable y responsable", dijo tras agradecer las muestras de respaldo.

Hacen alianza contra el PRI en los distritos 1 y 3

Marcela Espino
mspino@imagenzac.com.mx

Candidatos a diputados federales en el Distrito 1 determinaron unirse y convocar a los electores a votar por sus partidos, con la finalidad de arrebatarle al PRI el triunfo el 7 de junio.

El anuncio se hizo en rueda de prensa en Fresnillo, a la que acudieron integrantes y candidatos del PT, del Panal, Morena, Encuentro Social, PRD, y el PAN.

Entre los motivos que expusieron los candidatos, destacaron el hartazgo de habitantes que afirman encontrar en su paso por comunidades y colonias.

Asimismo, en el Distrito 3, cuatro candidatos se reunieron para exigir al Gobierno del Estado respeto a la democracia.

En esta participaron los candidatos Chuy Ruiz, Noemí Luna, José Narro y Salvador Castillo.

5 MINUTOS SIN LUZ
POR UN PLANETA VERDE

El Partido Verde Ecologista de México
y los Partidos Verdes de América y de África
te invitamos a celebrar el Día Mundial del Medio Ambiente.

5 JUNIO, 9 PM
APAGA LA LUZ
5 MINUTOS
ACTO SIMBÓLICO PARA COMBATIR
EL CAMBIO CLIMÁTICO

VERDE

CANDIDATO A DIPUTADO FEDERAL DISTRITO 1, BENJAMÍN MEDRANO QUEZADA FRESNILLO
INSERCIÓN PAGADA POR EL COMITÉ EJECUTIVO NACIONAL DEL PARTIDO VERDE ECOLOGISTA DE MÉXICO. RESPONSABLE DE LA PUBLICACIÓN: NANCY GABRIELA BAEZ NÁJERA.

ELECCIONES 2015

■ Así como el PVEM ha violado la ley, "el PRI actúa con apego a la corrupción": José Narro

Candidatos de oposición en el Distrito 3 ponen en marcha "ejército *caza mapaches*"

■ Ofrece conferencia de prensa en compañía Noemí Luna, Salvador Castillo y Jesús Ruiz

RAQUEL OLLAQUINDIA

Los candidatos a diputados federales en el Distrito 3, con cabecera en la capital del estado por los partidos de la Revolución Democrática, José Narro; Acción Nacional, Noemí Luna Ayala; de Movimiento de Regeneración Nacional, Salvador Castillo, y del Partido del Trabajo, Jesús Ruiz, anunciaron este lunes que pusieron en marcha un "ejército *caza mapaches*" para evitar la compra de votos por parte del PRI y de Gobierno del Estado.

En conferencia de prensa ofrecida por los cuatro aspirantes a una curul en el Congreso de la Unión, responsabilizaron al jefe del Ejecutivo de cualquier acto irregular de coerción del sufragio de los ciudadanos en próximo domingo 7 de junio.

Expusieron que el trabajo de este equipo conjunto que conformaron tendrá la tarea de vigilar que tanto la última semana de campañas como la propia jornada electoral transcurra en los términos de la legalidad, aunque dijeron estar convencidos, como se ha dado en otras ocasiones, de que en estos días se desplegará el aparato gubernamental estatal y federal para la entrega de dádivas y programas sociales para comprar el voto de los zacatecanos.

La candidata *albiazul*, Luna Ayala, señaló, en ese tenor, que "esta última semana es cuando más que nunca se intensifica la campaña de gobierno, el reparto de dádivas, la corrupción por parte del PRI gobierno" y, ante esto, agregó que la intención de "estar juntos es abonarle a la democracia y decir no emitidas por el Ejecutivo estatal".

Los aspirantes, como el caso del petista Jesús Ruiz, subrayaron que este trabajo conjunto que realizarán estos días no significa una unión de las candidaturas; "no declinaré por nadie, cada quien estamos en la contienda, (...) cada quien traemos nuestra propuesta y equipo, y seguimos en la defensa del voto y de la democracia".

Los aspirantes presentes en la convocatoria de este lunes recordaron que todos, por separado, han interpuesto varias denuncias ante el Instituto Nacional Electoral (INE) por irregularidades probadas contra la alianza PRI-PVEM. Al respecto, Luna Ayala comentó que hasta el momento no han recibido ni una notificación del organismo electoral sobre el cauce que están siguiendo estas quejas.

El candidato de Morena, Salvador Castillo, sostuvo, en ese tenor, que al INE "definitivamente no lo vemos confiable" y el hecho de que "no trasciendan y no se les dé consecución" a las denuncias ya presentadas no sólo hace dudar de esta instancia sino que demuestra que es una institución más del mismo sistema.

...iaron en claro ...de candi-

El candidato del PRD, José Narro, apuntó que, así como el PVEM ha violado la ley sistemáticamente a lo largo de los meses pasados, "el PRI actúa con apego a la corrupción" y se refirió a sus actos de campaña como "tianguis de compra de votos".

Sin embargo, como el resto de los candidatos, expresó que hay confianza en que la ciudadanía "demuestre un fuerte rechazo al PRI por la corrupción en la que estamos inmersos".

En el mismo sentido, la aspirante del PAN, Noemí Luna Ayala, dijo que siempre se sostiene que mientras haya necesidades y carencias de la sociedad no puede haber democracia plena; no obstante, concluyó que "cuando el cansancio es más grande que esa necesidad, no puede haber traiciones ciudadanas".

5 MINUTOS SIN LUZ
POR UN PLANETA VERDE

El Partido Verde Ecologista de México
y los Partidos Verdes de América y de África
te invitamos a celebrar el Día Mundial del Medio Ambiente.

5 JUNIO, 9 PM
APAGA LA LUZ
5 MINUTOS
ACTO SIMBÓLICO PARA COMBATIR
EL CAMBIO CLIMÁTICO

VERDE

CANDIDATO DIPUTADO FEDERAL DISTRITO 1 BENJAMÍN MEDRANO QUEZADA FRESNILLO, ZACATECAS.
INSERCIÓN PAGADA POR EL COMITÉ EJECUTIVO NACIONAL DEL PARTIDO VERDE ECOLOGISTA DE MÉXICO. RESPONSABLE DE LA PUBLICACIÓN: NANCY GABRIELA BAEZ NÁJERA.

llevaron a cabo maestros de la Coordinadota Nacional de Trabajadores de la Educación (CNTE), así como organizaciones sociales, para manifestar su rechazo una vez más a la Reforma Educativa y por la estabilidad laboral de los profesores del país.

La marcha realizada del Ángel de la Independencia a Bucareli estuvo conformada por maestros y dirigentes de entidades como Michoacán, Guerrero y Oaxaca.

Desde temprana hora de este lunes, cientos de automovilistas se vieron afectados para acudir a sus centros de trabajo, escuelas y negocios, debido a que los profesores de la CNTE arribaron en autobuses desde las primeras horas del lunes en la zona del Monumento a la Revolución.

Los profesores de la CNTE arribaron hacia la capital del país a través de distintas autopistas. Fueron varios los autobuses que se estacionaron sobre Avenida de la República y Paseo de la Reforma.

Pasando el mediodía, los profesores salieron de la explanada del Monumento de la Revolución y avanzaron hacia la Secretaría de Gobernación, provocando el malestar de trabajadores y automovilistas que por el cierre de calles y avenidas del primer cuadro de la capital del país, tuvieron que esperar a que los integrantes de la CNTE concluyeran su marcha.

Las Secciones de la disidencia magisterial que participarán son: 22 de Oaxaca, 18 de Michoacán, 14 de Guerrero, 7 de Chiapas, 32 de Veracruz, y 9 del Distrito Federal.

Inicialmente los maestros se congregarían en Plaza de la República y aunque estaba programada iniciar la protesta a las 10:00 horas, fue pasado el mediodía cuando los maestros salieron hacia el Ángel de la Independencia, para unirse con otras organizaciones sociales.

Posteriormente se desplazaron sobre carriles centrales del Paseo de la Reforma, en dirección al oriente y siguieron por avenida Morelos para llegar a la calle de Abraham González, o en su caso Bucareli, donde permanece en plantón el Movimiento Antorchista.

Al concluir la protesta de la disidencia del magisterio acordaron movilizarse en la capital del país el próximo miércoles tras concluir un primer encuentro con funcionarios de la Secretaría de Gobernación, sin alcanzar acuerdos sobre sus demandas.

Rubén Núñez Ginés, secretario general de la Sección 22 de Oaxaca, informó que consultarán a sus bases la falta de respuesta al pliego petitorio entregado el 1 de mayo, para valorar si modifican o no, su plan de acción previo a la jornada electoral de este 7 de junio.

Por la tarde, los maestros reanudarán su sesión permanente de su asamblea nacional representativa, donde determinarán si se convoca a diversos actos de protesta.

Luego de que sostuvieran una reunión al interior de la Secretaría de Gobernación, los mentores y el contingente magisterial inició la marcha para retornar a su campamento en el Monumento a la Revolución, donde se prevé que permanezcan en los próximos días.

Previo a la reunión, los dirigentes de Oaxaca, Rubén Núñez Ginés; del Distrito Federal, Enrique Enríquez; Michoacán, Juan José Ortega Madrigal; Guerrero, Ramos Reyes y de Chiapas, Adelfo Alejandro, insistieron en que dependería de la respuesta que diera el Gobierno federal "y de la valoración de la base, como se determine el plan de acción en los próximos días".

ciones, estuvimos recibiendo más in- de localización y presentación lue- Público de la Federación apeló la li- ción salió de prisión

5 MINUTOS SIN LUZ
POR UN PLANETA VERDE

El Partido Verde Ecologista de México
y los Partidos Verdes de América y de África
te invitamos a celebrar el Día Mundial del Medio Ambiente.

5 JUNIO, 9 PM
APAGA LA LUZ
5 MINUTOS
ACTO SIMBÓLICO PARA COMBATIR
EL CAMBIO CLIMÁTICO

V VERDE

CANDIDATO A DIPUTADO FEDERAL DEL DISTRITO 2 FRANCISCO ESCOBEDO VILLEGAS, JEREZ, ZACATECAS
INSERCIÓN PAGADA POR EL COMITÉ EJECUTIVO NACIONAL DEL PARTIDO VERDE ECOLOGISTA DE MÉXICO. RESPONSABLE DE LA PUBLICACIÓN: NANCY GABRIELA BAEZ NÁJERA.