

Informe de actividades del Registro Federal de Electores

Periodo del 1º de enero al 31 de marzo de 2022

Abril de 2022

Contenido

Glosario.....	3
Presentación.....	4
1 Actualización del Padrón Electoral.....	5
2 Depuración del Padrón Electoral.....	10
3 Atención Ciudadana.....	14
4 Reemplazo de credenciales que pierden vigencia.....	21
5 Apoyo a Procesos Electorales Locales.....	23
6 Credencialización en el Extranjero.....	30
7 Solicitudes de generación y acceso a datos específicos del Padrón Electoral y Lista Nominal.....	36
8 Atención a solicitudes, opiniones y acuerdos de recomendación de las Comisiones de Vigilancia.....	37
9 Políticas para el uso de pantallas en los Módulos de Atención Ciudadana.....	41
10 Distritación Nacional 2021-2023.....	47
11 Proceso de Revocación de Mandato.....	49
Anexos.....	64

Glosario

CAP	Campaña de Actualización Permanente
CDV	Comisión(es) Distrital(es) de Vigilancia
CECyRD	Centro de Cómputo y Resguardo Documental
CG	Consejo General del Instituto Nacional Electoral
CLV	Comisión(es) Local(es) de Vigilancia
CNCS	Coordinación Nacional de Comunicación Social
CNV	Comisión Nacional de Vigilancia
CPV	Credencial(es) para Votar
CPVE	Credencial(es) para Votar desde el Extranjero
CRFE	Comisión del Registro Federal de Electores
CTD	Comité Técnico para el Seguimiento y Evaluación de los Trabajos de Distritación Nacional
DECEyEC	Dirección Ejecutiva de Capacitación Electoral y Educación Cívica
DERFE	Dirección Ejecutiva del Registro Federal de Electores
GTPMAC	Grupo de Trabajo para la Generación, Revisión y Programación de Contenidos en Pantallas de Módulos de Atención Ciudadana
INE	Instituto Nacional Electoral
JDE	Junta(s) Distrital(es) Ejecutiva(s) del Instituto Nacional Electoral
JGE	Junta General Ejecutiva del Instituto Nacional Electoral
JLE	Junta(s) Local(es) Ejecutiva(s) del Instituto Nacional Electoral
LFRM	Ley Federal de Revocación de Mandato
LGIFE	Ley General de Instituciones y Procedimientos Electorales
LORM	Lineamientos del Instituto Nacional Electoral para la Organización de la Revocación de Mandato del Presidente de la República electo para el periodo constitucional 2018-2024
LNEDF	Lista Nominal de Electores Definitiva con Fotografía
LNER	Lista Nominal de Electores para Revisión
LNERE	Lista Nominal de Electores Residentes en el Extranjero
MAC	Módulo(s) de Atención Ciudadana
PEL	Proceso(s) Electoral(es) Local(es)
PRM	Proceso de Revocación de Mandato del Presidente de la República electo para el periodo constitucional 2018-2024
SIILNERE	Solicitud(es) Individual(es) de Inscripción a la Lista Nominal de Electores Residentes en el Extranjero
SPECRE	Sección del Padrón Electoral de Ciudadanas(os) Residentes en el Extranjero
SRE	Secretaría de Relaciones Exteriores
SRVE	Sistema de Registro para Votar desde el Extranjero
TEPJF	Tribunal Electoral del Poder Judicial de la Federación
VMRE	Voto de las Mexicanas y los Mexicanos Residentes en el Extranjero
VRFE	Vocalía(s) del Registro Federal de Electores

Presentación

Con el objetivo de informar las actividades de la DERFE en el cumplimiento de sus atribuciones establecidas en la LGIPE, los reglamentos, lineamientos y demás normatividad electoral, los acuerdos aprobados por el CG, así como los programas anuales de trabajo de la CRFE, y a fin de sistematizar dichas actividades en un documento unificado para el conocimiento de esta Comisión, esta Dirección Ejecutiva presenta periódicamente el Informe que describe las acciones en materia del Registro Federal de Electores.

En cada edición de estos informes, que se presentan en las sesiones ordinarias de la CRFE, se integran, conforme a los términos y plazos establecidos en la normatividad electoral, los acuerdos del CG y el Programa Anual de Trabajo de la Comisión, las actividades ordinarias del Registro Federal de Electores en materia del Padrón Electoral y la Lista Nominal de Electores, la credencialización, la atención ciudadana, la geografía electoral, el apoyo en materia registral en procesos electorales y de participación ciudadana, las actividades de los órganos de vigilancia, así como diversos proyectos específicos.

Durante este periodo se encuentra en operación la CAP 2021-2022, la cual comenzó el 16 de diciembre de 2021 y finalizará el 31 de agosto de 2022, a efecto de que la ciudadanía pueda realizar movimientos registrales con oportunidad para inscribirse o actualizar sus datos en el Padrón Electoral a través de citas programadas y siguiendo las medidas sanitarias correspondientes.

Asimismo, se informan actividades relativas al proyecto de la Distritación Nacional 2021-2023, a efectos de determinar la nueva demarcación territorial de los distritos electorales uninominales federales y locales, con base en los resultados del Censo de Población y Vivienda 2020.

También, se llevaron a cabo las acciones en materia registral para los PEL 2021-2022, además de los aspectos atinentes al Padrón Electoral, las Listas Nominales de Electores, la credencialización y el VMRE con motivo de la celebración del PRM.

Por lo anterior, el presente Informe reporta las actividades realizadas en materia registral, a cargo de la DERFE y que corresponden a temas que conoce, supervisa y da seguimiento la CRFE, en materia del Registro Federal de Electores, en el periodo comprendido del 1º de enero al 31 de marzo de 2022.

1. Actualización del Padrón Electoral

1.1. Campaña de Actualización Permanente 2021-2022

La CAP 2021-2022 se implementa en cumplimiento al mandato establecido en el artículo 139 de la LGIPE, y tiene por objetivo brindar a la ciudadanía la oportunidad de inscribirse o actualizar sus datos en el Padrón Electoral.

Al 31 de marzo de 2022, la CAP 2021-2022 operó con 844 MAC y 2,597 estaciones de trabajo, así como la operación de 195 dobles turnos en módulos fijos, mismos que se desagregan de la siguiente forma:

INFRAESTRUCTURA OPERATIVA DE MAC PARA LA CAP 2021-2022			
TIPO	MÓDULOS	ESTACIONES DE TRABAJO	DOBLE TURNO
Fijos	478	1,924	195
Semifijos	107	209	0
Móviles	259	464	0
TOTAL	844	2,597	195

Nota: A partir del 17 de enero de 2022, se fusionó el MAC 260652 al 260651, por lo que el número de MAC pasó de 845 (reportado en el inicio de la CAP 2021-2022) a 844.

Los módulos fijos brindan servicio 5 días a la semana en jornadas de 7 horas de lunes a viernes con un solo turno y 12 horas de lunes a viernes con doble turno; los módulos semifijos y móviles operan de lunes a viernes en jornadas de 7 horas.

En el **Anexo 1**, se puede consultar el Informe de inicio de operación de los MAC para la CAP 2021-2022.

Notificación de improcedencia del trámite de CPV. El 11 de mayo de 2021, la CNV aprobó el Acuerdo INE/CNV13/MAY/2021, a fin de recomendar a la DERFE que aplique el procedimiento denominado “Notificación de improcedencia del trámite de Credencial para Votar”, en acatamiento a la Sentencia ST-JDC-199/2020, dictada por la Sala Regional Toluca del TEPJF.¹

En dicho documento, se establece el procedimiento por el cual el personal de los MAC, además de informar de manera verbal a la ciudadanía la razón por la que no se le puede realizar el trámite para obtener la CPV, debe dar a conocer la causa por escrito, así como proporcionar la correspondiente notificación de improcedencia del trámite de CPV.

Con base en dicho procedimiento, las causas por las que no es posible iniciar el trámite para obtener la CPV son las siguientes:

¹ Más información, en: <https://repositoriodocumental.ine.mx/xmlui/handle/123456789/119910>.

Medios de identificación	Se cumple este supuesto cuando se ha revisado la información y la ciudadanía no lleva todos sus documentos (medio de identidad, documento de identificación con fotografía, comprobante de domicilio), o no cumplen con los criterios establecidos por el acuerdo de medios de identificación aprobado por la CNV, o bien, éstos presentan alguna inconsistencia, no se cuenta con su documento digitalizado, o no pueda ser autenticado mediante sus huellas o fotografía, o exista alguna situación que impida realizar el trámite de solicitud para obtener la CPV.
Módulo de atención	Esta incidencia se presenta cuando hay situaciones de tipo operativo que impiden otorgar el servicio, por lo que también es necesario informar la razón por la que no es posible brindar la atención en ese momento. Algunas posibles causas son: falla de energía eléctrica, falla en equipos de cómputo o alguno de los dispositivos periféricos, problemas con el sistema, situaciones de seguridad del personal y/o ciudadanía, entre otras, y por tanto se informa a la ciudadanía la posible hora o día de la reanudación del servicio.
Atención ciudadana	En general, se refiere a situaciones que se presentan en la atención con la ciudadanía que impiden una adecuada atención; por ejemplo, agresividad hacia el personal del MAC o hacia otra(o) ciudadana(o), poner en riesgo la integridad física de las(os) funcionarias(os), así como las instalaciones y equipo de cómputo y periféricos propiedad del INE.

En este sentido, del 16 de diciembre de 2021 al 31 de marzo de 2022, en el marco de la CAP 2021-2022, se entregó a la ciudadanía las siguientes notificaciones de improcedencia del trámite de CPV, según su causa:

NOTIFICACIONES ENTREGADAS A LA CIUDADANÍA PARA INFORMAR LA IMPROCEDENCIA DEL TRÁMITE PARA OBTENER LA CPV SEGÚN SU CAUSA

MEDIOS DE IDENTIFICACIÓN			CAUSAS							MÓDULO DE ATENCIÓN	ATENCIÓN CIUDADANA	TOTAL DE NOTIFICACIONES ENTREGADAS (SUMA COLUMNAS 1+2+3+10+11)
ACTA DE NACIMIENTO	IDENTIFICACIÓN CON FOTOGRAFÍA	COMPROBANTE DE DOMICILIO	FALTA DOCUMENTO	FALTA INFORMACIÓN	INFORMACIÓN INCONSISTENTE	NO CUMPLE CARACTERÍSTICAS ACUERDO CNV	NO CUENTA CON DOCUMENTO IDENTIDAD DIGITALIZADO	NO SE LOGRÓ IDENTIFICAR CON HUELLAS O FOTOGRAFÍA				
1	2	3	4	5	6	7	8	9	10	11	12	
58,868	20,763	19,520	34,270	7,614	8,808	24,267	21,481	3,015	1,870	324	101,345	

Nota: La diferencia de la columna de total de notificaciones y la suma de causas de no realización de trámite, se debe a que en algunos casos se marcó más de una causa en la misma notificación.

1.2. Trámites de solicitud exitosos en la CAP 2021-2022

Los datos de los trámites de solicitud de credencial exitosos —que generan un impacto en el Padrón Electoral— ingresados al CECyRD, obtenidos del 1º de enero al 31 de marzo de 2022, se muestran en la siguiente tabla:

TRÁMITES EXITOSOS EN LA CAP 2021-2022

16-31 DIC 2021	ENERO	FEBRERO	MARZO	TOTAL CAP 2021-2022
470,248	1,727,640	830,899	1,952,111	4,980,898

Nota: Para mejor referencia, se incluyen los trámites exitosos en el periodo anterior, que fueron reflejados en el informe previo (columna sombreada).

En la siguiente tabla, se presenta el desglose por tipo de trámites exitosos registrados en el CECyRD, durante la CAP 2021-2022, al 31 de marzo de 2022:

TRÁMITES EXITOSOS EN LA CAP 2021-2022 POR TIPO DE TRÁMITE CIUDADANO

TRÁMITE CIUDADANO	16-31 DIC 2021	ENERO	FEBRERO	MARZO	TOTAL CAP 2021-2022
Inscripción al Padrón Electoral	82,712	256,022	111,221	292,854	742,809
Reincorporación	70,368	208,903	91,387	237,501	608,159
Corrección de datos personales	8,378	33,094	14,653	38,958	95,083
Cambios de domicilio	113,685	442,253	193,547	541,816	1,291,301
Reposición de credencial	155,274	602,567	348,748	676,098	1,782,687
Corrección de datos en dirección	16,030	65,504	26,338	63,778	171,650
Remplazo	23,801	119,297	45,005	101,106	289,209
TOTAL	470,248	1,727,640	830,899	1,952,111	4,980,898

Nota: Los trámites referentes a la inscripción al Padrón Electoral y de Reincorporación, tienen impacto en la evolución del Padrón Electoral. Para mejor referencia, se incluyen los trámites exitosos en el periodo anterior, que fueron reflejados en el informe previo (columna sombreada).

Con base en los trámites exitosos realizados durante la CAP 2021-2022, del 16 de diciembre de 2021 al 31 de marzo de 2022, el número de ciudadanas mexicanas y ciudadanos mexicanos que ha acudido a los MAC a recoger su CPV, a nivel nacional, se muestra en la siguiente tabla:

CREDENCIALES PARA VOTAR EN LA CAP 2021-2022

ESTATUS	CPV
Credenciales entregadas a la ciudadanía	4,067,319
Credenciales disponibles en MAC	674,305
En procesamiento y/o distribución	239,274
TOTAL	4,980,898

Trámites de solicitud exitosos de enero a diciembre de 2022. Durante 2022, el CECyRD ha reportado los siguientes trámites de solicitud exitosos, con el correspondiente avance mensual:

TRÁMITES DE SOLICITUD EXITOSOS EN 2022	ENERO 1,727,640	FEBRERO 830,899	MARZO 1,952,111
	ABRIL	MAYO	JUNIO
	JULIO	AGOSTO	SEPTIEMBRE
	OCTUBRE	NOVIEMBRE	DICIEMBRE
TOTAL 2022	4,510,650		

Trámites exitosos en territorio nacional y en el extranjero. Del 1° de enero al 31 de marzo de 2022, se reportó el siguiente desglose por tipo de trámite de solicitud exitoso en territorio nacional —realizado en los MAC— y, además, se incluyen los trámites en el extranjero, con apoyo de los Consulados:

TRÁMITES EXITOSOS EN CECyRD, ENERO-MARZO 2022

TIPO DE TRÁMITE	NACIONAL	EXTRANJERO	TRÁMITES EXITOSOS
Inscripción al Padrón Electoral	636,732	23,365	660,097
Reincorporación	520,821	16,970	537,791
Corrección de datos personales	86,417	288	86,705
Cambio de domicilio	1,167,275	10,341	1,177,616
Reposición de credencial	1,627,146	267	1,627,413
Corrección de datos en dirección	154,819	801	155,620
Reemplazo de credencial	265,408	0	265,408
TOTAL	4,458,618	52,032	4,510,650

1.3. Padrón Electoral y Lista Nominal de Electores

Derivado de las actualizaciones realizadas por la ciudadanía en los MAC y en los Consulados, en la siguiente tabla se muestra el avance mensual (enero, febrero y marzo de 2022) del Padrón Electoral y la Lista Nominal de Electores a nivel nacional y de la SPECRE, así como los totales del Padrón Electoral, Lista Nominal de Electores y su porcentaje de cobertura, obtenidos al 31 de enero, 28 de febrero y 31 de marzo de 2022, respectivamente:

ACTUALIZACIÓN DEL PADRÓN ELECTORAL Y LA LISTA NOMINAL DE ELECTORES AVANCE MENSUAL, ENERO-MARZO 2022

MES	TERRITORIO NACIONAL		EXTRANJERO (SPECRE)		TOTALES		
	PADRÓN ELECTORAL	LISTA NOMINAL DE ELECTORES	PADRÓN ELECTORAL	CON CPVE CONFIRMADA	PADRÓN ELECTORAL	LISTA NOMINAL DE ELECTORES / CON CPVE CONFIRMADA	COBERTURA %
Enero	93,774,849	92,691,578	1,166,590	476,219	94,941,439	93,167,797	98.13
Febrero	93,867,161	93,382,282	1,184,638	482,471	95,051,799	93,864,753	98.75
Marzo	94,252,661	93,343,860	1,174,903	488,673	95,427,564	93,832,533	98.33

Evolución del Padrón Electoral y la Lista Nominal de Electores. A continuación, se presenta la evolución del Padrón Electoral y de la Lista Nominal de Electores, con base en los trámites exitosos registrados en el CECyRD, con corte al 31 de marzo de 2022, respecto del mes inmediato anterior:

EVOLUCIÓN DEL PADRÓN ELECTORAL, FEBRERO-MARZO 2022

PADRÓN ELECTORAL FEB 2022	MOVIMIENTOS MENSUALES AL PADRÓN ELECTORAL					PADRÓN ELECTORAL 31 DE MARZO DE 2022
	INSCRIPCIONES	REINCORPORACIONES POR TRÁMITE	REINCORPORACIONES POR NOTIFICACIÓN JUDICIAL	REINCORPORACIONES POR EXCLUSIÓN INDEBIDA	BAJAS	
95,051,799	292,854	237,501	551	74	155,215	95,427,564
INICIAL	+	+	+	+	-	FINAL

EVOLUCIÓN DE LA LISTA NOMINAL DE ELECTORES, FEBRERO-MARZO 2022

LISTA NOMINAL DE ELECTORES FEB 2022	AFECTACIONES A LA LISTA NOMINAL DE ELECTORES				LISTA NOMINAL DE ELECTORES MAR 2022
	TRÁMITES DE ACTUALIZACIÓN EXITOSOS QUE CAUSARON BAJA DE LA LISTA NOMINAL	BAJAS QUE AFECTARON LA LISTA NOMINAL	REINCORPORACIONES POR NOTIFICACIÓN JUDICIAL O EXCLUSIÓN INDEBIDA QUE AFECTARON LA LISTA NOMINAL	AFECTACIÓN A LA LISTA NOMINAL POR ENTREGA DE CPV	
93,864,753	1,371,689	97,613	686	1,436,396	93,832,533
INICIAL	-	-	+	+	FINAL

La información estadística con el detalle y desglose de las actividades de actualización del Padrón Electoral, a que se refiere el presente apartado, se encuentra en el **Anexo 2**.

2. Depuración del Padrón Electoral

2.1. Bajas aplicadas al Padrón Electoral

En la siguiente tabla, se muestra el detalle de las bajas aplicadas al Padrón Electoral en el periodo de enero, febrero y marzo de 2022:

BAJAS APLICADAS AL PADRÓN ELECTORAL, ENERO-MARZO 2022				
PROGRAMA	RESULTADOS	ENE	FEB	MAR
Procedimiento para dar Tratamiento a las Notificaciones de Defunción que emite el Registro Civil	Bajas de la base de datos del Padrón Electoral	74,716	88,974	89,153
Procedimiento alterno para dar de baja del Padrón Electoral los registros de ciudadanas(os) fallecidas(os)	Bajas de la base de datos del Padrón Electoral a partir de avisos provenientes de familiares	21	65	6,787
Procedimiento para el Tratamiento a las Notificaciones de suspensión de derechos políticos que formula la autoridad jurisdiccional	Bajas de la base de datos del Padrón Electoral	1,476	2,526	2,121
Procedimiento para la detección y baja de registros duplicados	Bajas de registros determinados como duplicados	3,814	149	237
Procedimiento para el Tratamiento de Registros y Trámites con datos personales irregulares	Bajas aplicadas al Padrón Electoral	383	288	207
Bajas por Domicilios Irregulares	Bajas de la base de datos del Padrón Electoral	1	394	376
Bajas por Pérdida de Vigencia	Bajas aplicadas al Padrón Electoral por pérdida de vigencia	165	231	137
Procedimiento para la cancelación de solicitud de trámite	Bajas aplicadas al Padrón Electoral por cancelación del trámite	-	-	56,146
Procedimiento para dar tratamiento a las notificaciones de pérdida de la ciudadanía o renuncia de la nacionalidad que formule la SRE	Bajas aplicadas al Padrón Electoral por pérdida de nacionalidad	-	-	-
Bajas por usurpación de identidad	Bajas aplicadas al Padrón Electoral por Usurpación	115	86	51
Documentación apócrifa	Bajas aplicadas al Padrón Electoral por presentar documentación apócrifa durante el levantamiento del trámite	-	-	-
TOTAL		80,691	92,713	155,215

Nota: Las "Bajas por Pérdida de Vigencia" corresponden a bajas que se realizaron en fechas específicas de conformidad con los Acuerdos emitidos por el CG respecto a la vigencia de las CPV denominadas "03", "09", "12", "15", "18", "19" y "20", así como las realizadas por reincorporación al Padrón Electoral en cumplimiento de un mandato judicial por rehabilitación de sus derechos y, posteriormente, se aplicó su baja por pérdida de vigencia, ya que el registro correspondía a una CPV que había perdido vigencia.

Bajas aplicadas al Padrón Electoral en 2022. En la siguiente tabla se muestra el total desglosado de manera mensual, durante 2022:

BAJAS APLICADAS EN 2022	ENERO	FEBRERO	MARZO
	80,691	92,713	155,215
	ABRIL	MAYO	JUNIO
	JULIO	AGOSTO	SEPTIEMBRE
	OCTUBRE	NOVIEMBRE	DICIEMBRE
TOTAL 2022	328,619		

2.2. Reincorporaciones al Padrón Electoral

En la siguiente tabla, se muestran las reincorporaciones al Padrón Electoral por rehabilitación de derechos políticos y por exclusión indebida, en enero, febrero y marzo de 2022:

REINCORPORACIONES AL PADRÓN ELECTORAL, ENERO-MARZO 2022					
	PROGRAMA	RESULTADOS	ENE	FEB	MAR
Reincorporaciones con impacto en la evolución del Padrón Electoral	Reincorporación de ciudadanas(os) rehabilitadas(os) en sus derechos políticos por Notificación Judicial	Ciudadanas(os) reincorporadas(os) por Notificación Judicial	444	404	551
	Reincorporación a Padrón Electoral y Lista Nominal de Electores por exclusión indebida	Registros reincorporados por exclusión indebida	38	61	74
	Ciudadanas(os) rehabilitadas(os) en sus derechos políticos por petición ciudadana en MAC	Registros reincorporados por petición ciudadana en MAC	1,823	1,496	1,745
		TOTAL	2,305	1,961	2,370

Reincorporaciones al Padrón Electoral en 2022. Por su parte, respecto de las reincorporaciones al Padrón Electoral efectuadas en 2022, en la siguiente tabla se muestra el avance desglosado de manera mensual:

REINCORPORACIONES APLICADAS EN 2022	ENERO	FEBRERO	MARZO
	2,305	1,961	2,370
	ABRIL	MAYO	JUNIO
	JULIO	AGOSTO	SEPTIEMBRE
	OCTUBRE	NOVIEMBRE	DICIEMBRE
TOTAL 2022	6,636		

La información estadística que complementa de manera detalla las actividades relativas a la depuración del Padrón Electoral, a que se refiere el presente apartado, se encuentra en el **Anexo 3**.

2.3. Mecanismos para garantizar el derecho a la identidad de las personas suspendidas en sus derechos político-electorales

En la siguiente tabla, se presenta el reporte estadístico trimestral sobre la emisión de las CPV a ser utilizadas únicamente como medio de identificación por parte de las personas suspendidas en sus derechos político-electorales, durante 2022:

TRÁMITES REALIZADOS A PERSONAS SUSPENDIDAS Y REHABILITADAS EN SUS DERECHOS POLÍTICO-ELECTORALES, 2022					
CONCEPTO	ENE_MAR	ABR_JUN	JUL_SEP	OCT_DIC	TOTAL 2022
CPV expedidas a ciudadanía suspendido en sus derechos político-electorales, y que acudió a los MAC a solicitar su credencial para ser utilizada únicamente como medio de identificación.	918				918
Bajas por suspensión de derechos político-electorales, correspondientes a ciudadanía que contaba con una CPV vigente.	6,797				6,797
Registros incorporados a la Lista Nominal de Electores de ciudadanía que fue rehabilitada en	1,304				1,304

TRÁMITES REALIZADOS A PERSONAS SUSPENDIDAS Y REHABILITADAS EN SUS
DERECHOS POLÍTICO-ELECTORALES, 2022

CONCEPTO	ENE_MAR	ABR_JUN	JUL_SEP	OCT_DIC	TOTAL 2022
sus derechos político-electorales y que contaba con una CPV vigente.					

Es importante señalar que las CPV de las ciudadanas y los ciudadanos que se reportaron en los rubros anteriores, podrán consultarse a través de los servicios de verificación o consulta de la base de datos del Padrón Electoral, en donde es posible constatar que se encuentran activas como medio de identificación.

En el **Anexo 3**, se muestra mayor detalle referente a los mecanismos para garantizar el derecho a la identidad de las personas suspendidas en sus derechos político-electorales, del trimestre enero-marzo de 2022.

3. Atención Ciudadana

3.1. Consultas ciudadanas

Como parte de los servicios que brinda la Dirección de Atención Ciudadana de la DERFE, se presenta la siguiente información de las consultas atendidas en los meses de enero, febrero y marzo de 2022:

DESGLOSE DE CONSULTAS CIUDADANAS, ENERO-MARZO 2022				
	CONCEPTO	ENE	FEB	MAR
CONSULTAS TEMAS REGISTRALES	Módulos de Atención Ciudadana	3,352	3,697	4,507
	Consultas a la información registral	7,116	6,529	8,462
	Verificación de la Lista Nominal de Electores	3,128	3,542	5,836
	Credencial para Votar	40,617	43,068	55,568
	Reporte de ciudadanas(os) fallecidas(os)	14	14	21
	Credencialización en el extranjero	5,541	4,941	7,801
	SUBTOTAL CONSULTAS RFE	59,768	61,791	82,195
CITAS	Información de citas	52,940	62,494	64,297
	Citas agendadas en la página web del INE	1,371,636	1,219,960	1,383,010
	Citas agendadas a través de INETEL	26,873	18,420	18,092
	SUBTOTAL CITAS	1,451,449	1,300,874	1,465,399
CALIDAD DE LA ATENCIÓN	Reconocimientos	5,004	3,338	6,687
	Quejas	420	371	516
	Sugerencias	375	248	514
	SUBTOTAL CALIDAD DE LA ATENCIÓN	5,799	3,957	7,717
CONSULTAS DIVERSAS	Transparencia y acceso a la información	279	355	421
	Sistema Integral de Fiscalización/ Sistema de Registro Nacional de Proveedores	11	12	10
	Sistema Electrónico para la Recepción, Entrega y Puesta a Disposición de Materiales y Órdenes de Transmisión	18	15	17
	Proceso Electoral Local	21	59	64
	Proceso Electoral Federal	1	0	1
	Convocatorias institucionales	73	29	16
	Revocación de Mandato	93	7,462	1,803
	Sistema Integral de Gestión de Requerimientos en Materia de Radio y Televisión	2	0	3
	Voto de las Mexicanas y los Mexicanos Residentes en el Extranjero	5,744	1,934	1,121
	Información relacionada con el INE	2	7	11
	Información no relacionada con el INE	134	131	172
	Elecciones sin discriminación y con igualdad de género	0	0	1
		SUBTOTAL CONSULTAS DIVERSAS	6,378	10,004
	TOTAL DE CONSULTAS CIUDADANAS	1,523,394	1,376,626	1,558,951

En la siguiente tabla, se muestra el comportamiento mensual de las consultas de atención ciudadana, en el periodo de enero a marzo de 2022:

**COMPORTAMIENTO MENSUAL DE LAS CONSULTAS CIUDADANAS,
ENERO-MARZO 2022**

ATENCIONES CIUDADANAS	ENE	FEB	MAR	TOTAL
Consultas Temas Registrales	59,768	61,791	82,195	203,754
Citas	1,451,449	1,300,874	1,465,399	4,217,722
Calidad de la Atención	5,799	3,957	7,717	17,473
Consultas Diversas	6,378	10,004	3,640	20,022
TOTAL	1,523,394	1,376,626	1,558,951	4,458,971

En enero de 2022, se efectuaron 18,621 servicios de salida automatizado, con el fin de informar a la ciudadanía que realizó su trámite que puede acudir a recoger su CPV y, en el extranjero, con el fin de invitar a la ciudadanía a solicitar el reenvío de su CPVE, de conformidad con los procedimientos que aplica la DERFE para la formulación de avisos ciudadanos, prevista en el artículo 136, párrafos 5 y 8 de la LGIPE, en los siguientes términos:

SERVICIOS DE SALIDA AUTOMATIZADOS, ENERO 2022

CONCEPTO	ENE
Campaña Nacional avisos de llamadas automatizadas de salida	10,493
Campaña Extranjero avisos de llamadas automatizadas de salida	8,128
TOTAL	18,621

Atenciones ciudadanas en 2022. En la siguiente tabla, se muestra el avance mensual de atenciones ciudadanas efectuadas en 2022:

ATENCIONES CIUDADANAS EN 2022	ENERO	FEBRERO	MARZO
	1,542,015	1,376,626	1,558,951
	ABRIL	MAYO	JUNIO
	JULIO	AGOSTO	SEPTIEMBRE
OCTUBRE	NOVIEMBRE	DICIEMBRE	
TOTAL 2022	4,477,592		

Nota: Incluye los servicios de salida automatizado realizados en enero de 2022 (18,621).

Citas programadas. A continuación, se muestra el desglose de las citas programadas a través de los servicios de atención en el marco de la CAP 2021-2022, al 31 de marzo de 2022:

CITAS PROGRAMADAS EN LA CAP 2021-2022	
CITAS PROGRAMADAS	TOTAL
Citas para Trámites y entregas de Credenciales	10,221,983
<i>Citas exitosas</i>	<i>5,782,636</i>
<i>Citas abandonadas</i>	<i>4,439,347</i>
Citas canceladas	394,999
Citas reprogramadas	423,398
TOTAL	11,040,380

3.2. Consulta Permanente a la Lista Nominal de Electores

La ciudadanía realiza la consulta permanente a la Lista Nominal de Electores mediante INETEL y el portal institucional, <https://listanominal.ine.mx/scpln/>. En el periodo correspondiente a los meses de enero, febrero y marzo de 2022, se reportaron las siguientes consultas:

CONSULTAS A LA LISTA NOMINAL DE ELECTORES, ENERO-MARZO 2022			
FUENTE DE LA CONSULTA	ENE	FEB	MAR
INETEL	3,128	3,542	5,836
Portal institucional	3,098,205	3,559,444	3,960,744
TOTAL	3,101,333	3,562,986	3,966,580

En el siguiente cuadro, se muestran los resultados de las verificaciones que realizó la ciudadanía a la Lista Nominal de Electores, en el periodo que se reporta:

VERIFICACIONES CIUDADANAS A LA LISTA NOMINAL DE ELECTORES, ENERO-MARZO 2022			
RESULTADO DE LA VERIFICACIÓN	ENE	FEB	MAR
CPV vigente como medio de identificación e incluida en la Lista Nominal de Electores	3,100,545 99.98%	3,561,561 99.96%	3,962,847 99.90%
Datos proporcionados no presentan coincidencia con algún registro de la Lista Nominal de Electores	788 0.02%	1,425 0.04%	3,733 0.10%
TOTAL	3,101,333	3,562,986	3,966,580

Consultas ciudadanas a la Lista Nominal de Electores. El sistema de consulta permanente a la Lista Nominal de Electores se encuentra disponible para la ciudadanía y cualquier institución privada y/o pública que requiera conocer el estatus de la CPV, en el sitio <https://listanominal.ine.mx/scpln/>. El sistema recibe tantas consultas como sea necesario.

Cada una de las consultas es registrada y contabilizada, por lo que existe la posibilidad de que el estatus de una misma CPV pueda registrarse en más de una ocasión por frecuencia de consultas o bien, que al ingresar los datos exista un error de captura de la CPV que el sistema informará como no válida.

Es preciso destacar que existen diversas variables y causas por las cuales el sistema informa que una CPV no se encuentra en la Lista Nominal de Electores, tales como: pérdida de vigencia, suspensión de derechos político-electorales, baja por defunción, entre otras.

En la siguiente tabla se muestra el total de verificaciones de la Lista Nominal de Electores realizadas por la ciudadanía en 2022, desglosado de manera mensual:

CONSULTAS CIUDADANAS A LA LISTA NOMINAL DE ELECTORES EN 2022	ENERO	FEBRERO	MARZO
	3,101,333	3,562,986	3,966,580
	ABRIL	MAYO	JUNIO
	JULIO	AGOSTO	SEPTIEMBRE
	OCTUBRE	NOVIEMBRE	DICIEMBRE
TOTAL 2022	10,630,899		

En el **Anexo 4**, se encuentra el desglose mensual de los resultados de la consulta permanente a la Lista Nominal de Electores, de enero a marzo de 2022.

3.3. CPV con reporte de robo o extravío

Al 31 de marzo de 2022, se tiene un registro de 450,324 CPV con reporte de robo o extravío, a partir de los avisos presentados por la ciudadanía en INETEL o en el portal institucional <https://listanominal.ine.mx/scpln/>.

La distribución de los reportes por entidad federativa se muestra en la siguiente tabla:

CPV CON REPORTE DE ROBO Y EXTRAVÍO POR ENTIDAD FEDERATIVA

ENTIDAD FEDERATIVA	CPV CON REPORTE		TOTAL
	ROBO	EXTRAVÍO	
01 Aguascalientes	828	1,997	2,825
02 Baja California	3,537	12,863	16,400
03 Baja California Sur	352	1,351	1,703
04 Campeche	283	1,086	1,369
05 Coahuila	1,469	4,406	5,875
06 Colima	442	1,514	1,956
07 Chiapas	1,750	3,081	4,831
08 Chihuahua	1,848	6,372	8,220
09 Ciudad de México	33,915	63,978	97,893
10 Durango	563	1,659	2,222
11 Guanajuato	5,723	9,572	15,295
12 Guerrero	1,000	2,152	3,152
13 Hidalgo	1,937	4,202	6,139
14 Jalisco	22,314	44,783	67,097
15 México	29,269	49,060	78,329
16 Michoacán	2,790	6,410	9,200
17 Morelos	2,665	5,548	8,213
18 Nayarit	515	1,282	1,797
19 Nuevo León	7,415	18,474	25,889
20 Oaxaca	1,843	3,040	4,883
21 Puebla	7,717	15,714	23,431
22 Querétaro	2,433	6,141	8,574
23 Quintana Roo	1,869	4,314	6,183
24 San Luis Potosí	2,209	3,877	6,086
25 Sinaloa	1,343	3,830	5,173
26 Sonora	1,107	3,651	4,758
27 Tabasco	1,111	1,809	2,920
28 Tamaulipas	1,450	4,491	5,941
29 Tlaxcala	1,119	2,115	3,234
30 Veracruz	4,108	9,895	14,003
31 Yucatán	1,206	3,977	5,183
32 Zacatecas	444	1,106	1,550
TOTAL	146,574	303,750	450,324

En la siguiente tabla, se presenta el desglose anual, relativo a la evolución de las CPV con reporte de robo o extravío, desde el 7 de noviembre de 2016 —cuando inició operaciones este servicio— hasta el 31 de marzo de 2022, así como el correspondiente desglose mensual durante 2022:

CPV CON REPORTE DE ROBO Y EXTRAVÍO, 2016-2021 Y DESGLOSE MENSUAL 2022

PERIODO	CPV CON REPORTE		TOTAL	
	ROBO	EXTRAVÍO		
2016	0	7	7	
2017	11,458	15,704	27,162	
2018	22,179	28,475	50,654	
2019	19,375	28,862	48,237	
2020	38,640	79,595	118,235	
2021	41,046	111,660	152,706	
2022	13,876	39,447	53,323	
TOTAL ANUAL	146,574	303,750	450,324	
Desglose mensual 2022	ENE	4,793	12,050	16,843
	FEB	2,475	7,761	10,236
	MAR	6,608	19,636	26,244
	ABR			
	MAY			
	JUN			
	JUL			
	AGO			
	SEP			
	OCT			
	NOV			
	DIC			
TOTAL 2022	13,876	39,447	53,323	

Nota: La variación de registros en los periodos previos corresponde a ciudadanas(os) que realizaron más de un reporte por robo o extravío de la CPV, por lo que el registro se actualiza en la fecha del nuevo reporte.

En el **Anexo 4**, se encuentra el desglose mensual y anual de las CPV con reporte de robo o extravío, de noviembre de 2016 a marzo de 2022.

3.4. Servicio de Verificación de Datos de la CPV

El Servicio de Verificación de Datos de la CPV, tiene como objetivo que las instituciones públicas y privadas, así como las asociaciones civiles que lo soliciten, envíen en tiempo real al INE los datos de las CPV que la ciudadanía presente al identificarse, para verificar o negar la correspondencia con los datos del registro en la base de datos del Padrón Electoral, sin que el INE entregue información confidencial alguna a esas instituciones.

Con este servicio, el INE salvaguarda el derecho a la seguridad jurídica y el derecho a la protección de los datos personales de la ciudadanía, para que los datos contenidos en la CPV no sean utilizados con fines delictivos. La consulta se realiza con el consentimiento previo y expreso de cada ciudadana o ciudadano; por ende, este servicio contribuye a reducir las operaciones con datos falsos o sustraídos a sus titulares.

En la siguiente tabla, se reportan las actividades de la operación del Servicio de Verificación de Datos de la CPV, en los meses de enero, febrero y marzo de 2022:

**SERVICIO DE VERIFICACIÓN DE DATOS DE LA CPV,
ENERO-MARZO 2022**

CONCEPTO	ENE	FEB	MAR
Instituciones productivas	78	79	80
Consultas al Servicio de Verificación	16,555,861	16,551,336	18,904,326
Promedio de solicitudes diarias	534,060	591,119	609,817

En este periodo, se reportó la siguiente información sobre el promedio de solicitudes diarias de verificación por tipo de institución productiva:

PROMEDIO DE SOLICITUDES DIARIAS DE VERIFICACIÓN, ENERO-MARZO 2022

TIPO DE INSTITUCIÓN PRODUCTIVA	ENE	FEB	MAR
Públicas	2,564	3,788	4,224
Académicas	0	0	0
Privadas	531,136	587,032	605,272

Instituciones que han firmado convenio. Hasta el mes de marzo de 2022, las instituciones públicas, académicas y privadas que han firmado Convenio de Apoyo y Colaboración son las siguientes:

INSTITUCIONES QUE HAN FIRMADO CONVENIO DE APOYO Y COLABORACIÓN

TIPO	NOMBRE
Pública	BANCOMEXT, COLEGIO DE NOTARIOS DE LA CDMX COLEGIO DE NOTARIOS DEL EDO. DE JALISCO, COLEGIO NACIONAL DE CORREDURÍA PÚBLICA MEXICANA, COLEGIO NACIONAL DEL NOTARIADO MEXICANO A.C., CONSEJO DE LA JUDICATURA FEDERAL, FONACOT, GOBIERNO DE LA CDMX, GOBIERNO DEL EDO. DE TAMAULIPAS, GOBIERNO DEL ESTADO DE QUERÉTARO, IMSS, INFONAVIT, NACIONAL FINANCIERA-CETES DIRECTO, PENSIONISSSTE, PODER EJECUTIVO DEL ESTADO DE TABASCO, POLICÍA FEDERAL, SERVICIO DE ADMINISTRACIÓN TRIBUTARIA, SHCP
Académica	IPN
Privada	ABC CAPITAL, ACTINVER, AFORE COPPEL, AFORE INVERCAP, AFORE SURA, AFORE XXI BANORTE, AKALA (UNIÓN PROGRESO), ALQUIMIA DIGITAL, AMERICAN EXPRESS BANK, AMERICAN EXPRESS COMPANY, AT&T COMUNICACIONES DIGITALES, AUTOFIN, BANCA AFIRME, BANCA MIFEL, BANCO AHORRO FAMSA, BANCO BASE, BANCO COMPARTAMOS, BANCO DEL BAJÍO, BANCO FINTERRA, BANCO FORJADORES, BANCO INBURSA, BANCO INMOBILIARIO MEXICANO, BANCO MONEX, BANCO VE POR MAS, BANCOPPEL, BANJERCITO, BANKAPOOL, BANORTE, BANREGIO, BANSI, BBVA BANCOMER, CELLPAY, CETELEM (BNP PARIBAS), CI BANCO Y FINANMADRID, CITIBANAMEX, CONSUBANCO, CREDICLUB, CREDIT SUISSE, CRÉDITO FAMILIAR, CRÉDITO REAL, FINAMEX, FINANCIERA BEPENSA, FINANCIERA INDEPENDENCIA, FINANCIERA MAESTRA, FINCOMÚN, FINSOL, FISOFO, AEF, SERFINCOR, SICOA, SCAEF, FUNDACIÓN DONDÉ BANCO, FUNDACIÓN RAFAEL DONDÉ, GRUPO ELEKTRA Y OTROS, HSBC, INTERCAM BANCO, INVEX, JP MORGAN, KONDINERO, LIBERTAD SERVICIOS FINANCIEROS, MOVISTAR, MUFG BANK MÉXICO, MULTIVA, NACIONAL MONTE DE PIEDAD, NOVERITE, PENSIONES BANORTE, PRINCIPAL AFORE, PRINCIPAL FONDOS DE INVERSIÓN, PROFUTURO GNP, PROGRESEMOS, SABADELL, SANTANDER, SCOTIABANK, SEGURIDATA, SOCIEDAD DE FACILIDADES MULTIROTATIVAS, TARJETAS DEL FUTURO, TE PRESTO LANA, TELCEL, VECTOR CASA DE BOLSA, VIRAAL DISTRIBUIDORES, VOLKSWAGEN BANK, VOLKSWAGEN LEASING

A la fecha, 349 instituciones públicas, privadas y académicas han sido atendidas en temas relacionados con el Servicio de Verificación de los Datos de la CPV.

4. Reemplazo de credenciales que pierden vigencia

4.1. Credenciales con vigencia 2022

El número de CPV con vigencia 2022 —credenciales emitidas en 2012 con una vigencia de diez años— ha disminuido gradualmente. Entre el 1° de agosto de 2015 y el 31 de diciembre de 2021, se redujeron en 3,204,363 registros, de los cuales 2,969,242 corresponden al reemplazo de credenciales y 235,121 a la baja de la Lista Nominal de Electores por fallecimiento, suspensión de derechos políticos o duplicidad. Esta disminución representó un decremento de 49.1%.

Del 1° de enero al 31 de marzo de 2022, se observó un descenso de 238,619 registros, debido al reemplazo de 230,137 credenciales y a la baja de la Lista Nominal de 8,482 registros por fallecimiento, suspensión de derechos políticos o duplicidad; en ese sentido, la evolución de las CPV con vigencia 2022, se muestra en la siguiente gráfica:

Evolución mensual de las CPV con vigencia 2022
del 1° de agosto de 2015 al 31 de marzo de 2022

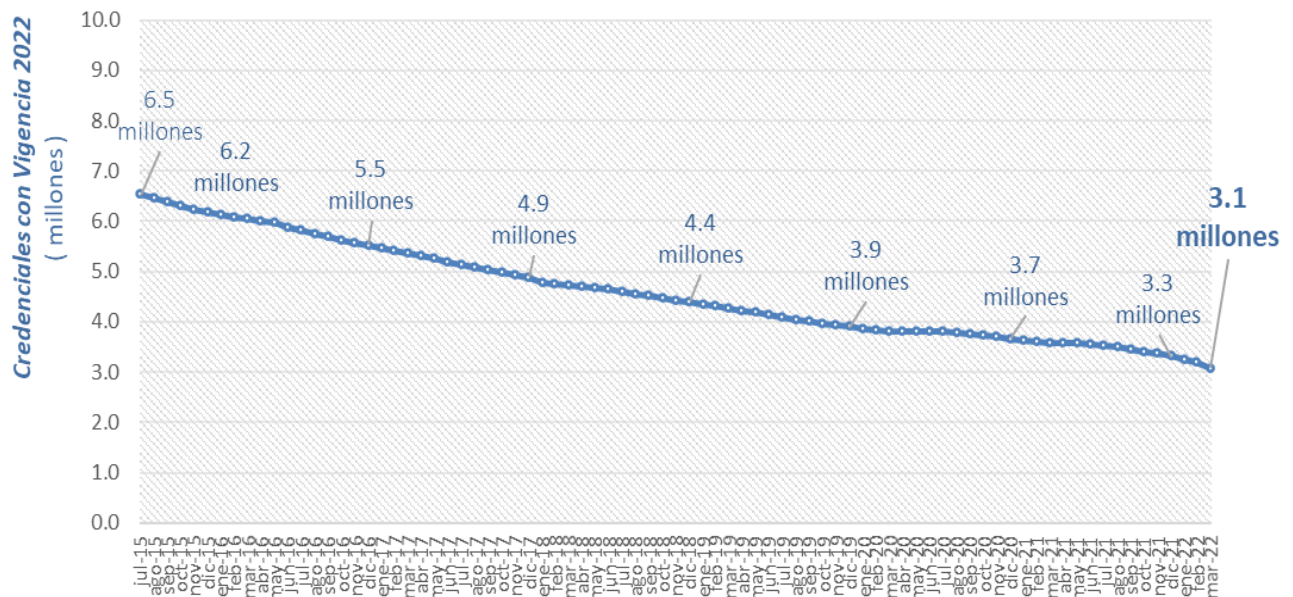

Fuente: elaborada a partir de los datos proporcionados por la Coordinación de Procesos Tecnológicos.

En el siguiente cuadro, se presenta la evolución por año del descenso del total de CPV con vigencia 2022, donde se advierte el total anual de las cifras del descenso de este tipo de credenciales:

REDUCCIÓN ANUAL DE LAS CPV CON VIGENCIA 2022, DEL 01.08.2015 AL 31.03.2022

AÑO	CPV CON VIGENCIA 2021		DESCENSO DE LAS CPV CON VIGENCIA 2021			PORCENTAJE DE DESCENSO ^{1/} REFERIDO AL INICIO DE AGOSTO DE 2015	
	INICIO	FIN	TOTAL	REEMPLAZOS	BAJAS	ANUAL	ACUMULADO
2015 ⁽²⁾	6,522,010	6,185,313	336,697	313,755	22,942	5.2	5.2
2016	6,185,313	5,521,862	663,451	627,750	35,701	10.2	15.3
2017	5,521,862	4,887,823	634,039	598,995	35,044	9.7	25.1
2018	4,887,823	4,394,378	493,445	463,206	30,239	7.6	32.6
2019	4,394,378	3,905,600	488,778	455,980	32,798	7.5	40.1
2020	3,905,600	3,665,096	240,504	210,166	30,338	3.7	43.8
2021	3,665,096	3,317,647	347,449	299,390	48,059	5.3	49.1
2022 ⁽³⁾	3,317,647	3,079,028	238,619	230,137	8,482	3.7	52.8

^{1/} Porcentaje de descenso acumulado = 100* credenciales con vigencia 2022 (01.08.2015) menos CPV con vigencia 2022 (fin del periodo) / CPV con vigencia 2022 (01.08.2015).

^{2/} Cifras a partir del 1° de agosto de 2015.

^{3/} Cifras al 31 de marzo de 2022.

Fuente: elaborado a partir de los datos proporcionados por la Coordinación de Procesos Tecnológicos.

En la siguiente gráfica se presenta el comportamiento histórico de las CPV con vigencia 2022, con corte al 31 de marzo de 2022:

Reemplazo mensual de las CPV con vigencia 2022
del 1° de agosto de 2015 al 31 de marzo de 2022

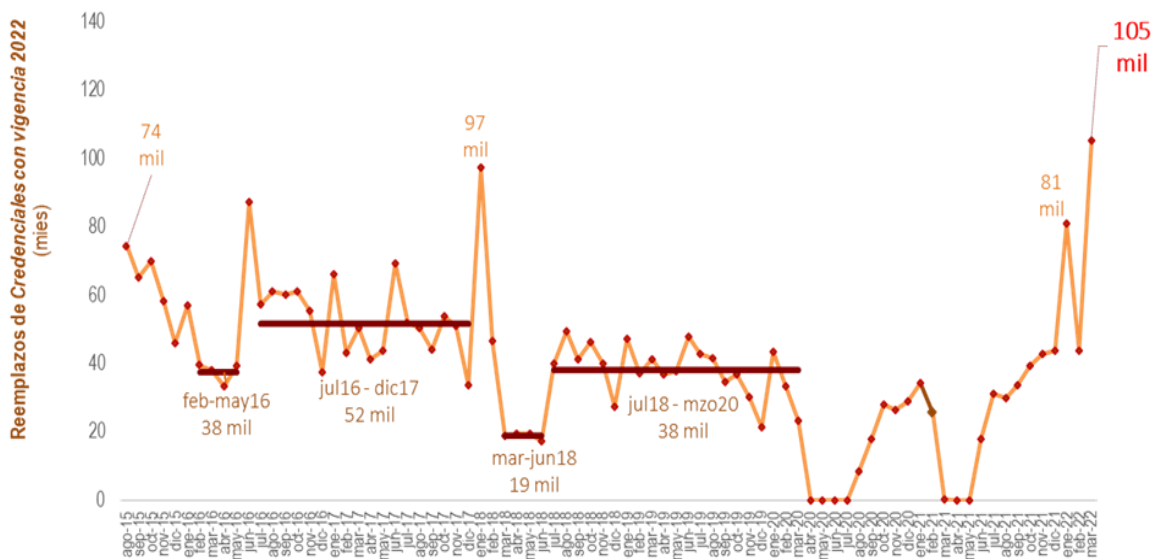

Fuente: elaborada a partir de los datos proporcionados por la Coordinación de Procesos Tecnológicos.

En el **Anexo 5**, se puede consultar el informe estadístico del reemplazo de las CPV con vigencia 2022, con corte al 31 de marzo de 2022, entre otra información relacionada.

5. Apoyo a Procesos Electorales Locales

5.1. Procesos Electorales Locales Extraordinarios 2022

En el marco de los PEL Extraordinarios a celebrarse en 2022, la DERFE realizó diversas actividades en apoyo a la organización de las respectivas jornadas electorales locales. En la siguiente tabla, se presentan las fechas relativas a la emisión y disposición de las Listas Nominales de Electores para esos comicios:

FECHAS DE EMISIÓN Y DISPOSICIÓN DE LISTAS NOMINALES DE ELECTORES EN LOS PEL EXTRAORDINARIOS 2022

ENTIDAD	ÁMBITO TERRITORIAL	CARGO DE ELECCIÓN POPULAR	PERIODO EMISIÓN DE LA LNEDF	ENTREGA DE LA LNEDF	JORNADA ELECTORAL
Chiapas	Parral, Emiliano Zapata, Honduras de la Sierra, Frontera Comalapa, Siltepec, Venustiano Carranza	Presidencia Municipal	10.03.2022	14.03.2022	03.04.2022
Oaxaca	Distrito Electoral Local 01	Diputación por el principio de mayoría relativa	10.03.2022	14.03.2022	27.03.2022
Oaxaca	Chahuities, Reforma de Pineda, San Pablo Villa de Mitla, Santa Cruz Xoxocotlán, Santa María Mixtequilla, Santa María Xadani, Santiago Laollaga	Presidencia Municipal	10.03.2022	14.03.2022	27.03.2022
Veracruz	Amatitlán, Chiconamel, Jesús Carranza, Tlacotepec de Mejía	Presidencia Municipal	10.03.2022	14.03.2022	27.03.2022

Solicitudes de aclaración atendidas. En las respectivas jornadas electorales de los PEL Extraordinarios, celebrados en Oaxaca y Veracruz el 27 de marzo de 2022, se reportaron las siguientes solicitudes de aclaración interpuestas por la ciudadanía que fueron atendidas:

SOLICITUDES DE ACLARACIÓN INTERPUESTAS POR LA CIUDADANÍA QUE FUERON ATENDIDAS EN LAS JORNADAS ELECTORALES EXTRAORDINARIAS CELEBRADAS EL 27.03.2022

ENTIDAD	MUNICIPIO	ÁREA RECEPTORA			TIPO DE RESPUESTA				TOTAL
		INETEL	JLE	JDE	1	2	3	4	
Oaxaca	Santa María Xadani, Santiago Laollaga, Santa María Mixtequilla, Reforma de Pineda y Chahuities	2	2	92	9	3	84	0	96
Veracruz	Chiconamel, Tlacotepec de Mejía, Jesús Carranza y Amatitlán	1	0	5	0	0	6	0	6
TOTAL		3	2	97	9	3	90	0	102

Tipo de respuesta: 1) CPV no vigente por movimiento posterior; 2) CPV no vigente por movimiento posterior y baja; 3) Sin problema; 4) Pendientes de respuesta.

5.2. Procesos Electorales Locales 2021-2022

En el marco de los Convenios de Apoyo y Colaboración en materia electoral y de conformidad con los Anexos Técnicos respectivos, la DERFE lleva a cabo las actividades en apoyo a las elecciones de las siguientes entidades federativas con motivo de los PEL 2021-2022:

ENTIDADES FEDERATIVAS CON PEL 2021-2022					
ENTIDAD	GUBERNATURA	DIPUTACIONES LOCALES		AYUNTAMIENTOS	DÍA DE LA JORNADA ELECTORAL
		MAYORÍA RELATIVA	REPRESENTACIÓN PROPORCIONAL		
Aguascalientes	1	-	-	-	05.06.2022
Durango	1	-	-	39	
Hidalgo	1	-	-	-	
Oaxaca	1	-	-	-	
Quintana Roo	1	15	10	-	
Tamaulipas	1	15	10	39	

Campaña de Actualización del Padrón Electoral en entidades con PEL 2021-2022.

En la siguiente tabla, se muestran los trámites de solicitud de credencial exitosos en el periodo del 1º de septiembre al 31 de enero de 2022, así como las CPV entregadas al 31 de marzo por trámites exitosos realizados de las entidades con PEL 2021-2022:

TRÁMITES EXITOSOS Y CREDENCIALES PARA VOTAR ENTREGADAS EN LAS ENTIDADES CON PEL 2021-2022

ENTIDAD	INSCRIPCIÓN AL PADRÓN ELECTORAL	REINCORPORACIÓN	CORRECCIÓN DE DATOS PERSONALES	CAMBIOS DE DOMICILIO	REPOSICIÓN DE CREDENCIAL	CORRECCIÓN DE DATOS EN DIRECCIÓN	REEMPLAZO	TRÁMITES EXITOSOS EN CECyRD	CREDENCIALES ENTREGADAS
Aguascalientes	19,108	12,071	3,166	30,993	29,610	3,471	3,695	102,114	101,022
Durango	23,541	17,807	2,732	24,743	39,826	1,446	6,657	116,752	113,723
Hidalgo	38,592	40,917	3,687	42,231	54,533	8,978	7,838	196,776	194,717
Oaxaca	50,774	36,747	3,538	53,202	71,344	14,165	12,957	242,727	238,365
Quintana Roo	22,067	17,495	1,602	53,607	34,094	3,069	2,848	134,782	133,273
Tamaulipas	42,686	33,477	4,726	63,547	65,350	4,068	22,475	236,329	233,957
TOTAL	196,768	158,514	19,451	268,323	294,757	35,197	56,470	1,029,480	1,015,057

Credenciales para Votar producto de solicitudes de reimpresión. Con base en los movimientos exitosos que ingresaron al CECyRD, por entidad federativa, en el periodo del 8 febrero al 31 de marzo de 2022 se obtuvo la siguiente información:

REIMPRESIÓN DE CREDENCIALES PARA VOTAR		
ENTIDAD	TRÁMITES EXITOSOS EN CECyRD	CREDENCIALIZADOS
Aguascalientes	9,105	7,321
Durango	9,147	6,911
Hidalgo	13,370	9,844

REIMPRESIÓN DE CREDENCIALES PARA VOTAR		
ENTIDAD	TRÁMITES EXITOSOS EN CECyRD	CREDECIALIZADOS
Oaxaca	9,436	7,172
Quintana Roo	10,746	6,653
Tamaulipas	17,151	13,203
TOTAL	68,955	51,104

Recepción de las observaciones formuladas por los partidos políticos a la LNER.

En términos del Acuerdo INE/CG1459/2021, por el que el CG aprobó los "Lineamientos que establecen los plazos y términos para el uso del Padrón Electoral y las Listas Nominales de Electores para los Procesos Electorales Locales 2021-2022"; así como los plazos para la actualización del Padrón Electoral y los cortes de la Lista Nominal de Electores, con motivo de la celebración de los PEL 2021-2022, hasta el 14 de marzo de 2022, los partidos políticos presentaron 9,657 observaciones relativas a personas ciudadanas presuntamente inscritas o excluidas indebidamente de la Lista Nominal de Electores, así como a presuntas inconsistencias en los instrumentos electorales, como se describe a continuación:

DESGLOSE DE LAS OBSERVACIONES FORMULADAS POR LOS PARTIDOS POLÍTICOS A LA LNER

FECHA	ÁMBITO	APARTADO	PARTIDO POLÍTICO	DATOS DEL OFICIO DE ENTREGA DEL PARTIDO POLÍTICO			TOTAL OBSERVACIONES	DESGLOSE DE LAS OBSERVACIONES FORMULADAS POR TIPO				
				NO. DE OFICIO	FECHA	TOTAL		A01	A02	A05	Otras	
								Ciudadanas/os que aparecen duplicados en la LNER	Ciudadanas/os que fallecieron y aparecen en LNER	Ciudadanas/os con domicilio presuntamente irregular en la Lista Nominal de Electores	Inscripciones extemporáneas mayores a 30 años	
								Regs				
10.03.2022	CNV	Nacional	PAN	PAN/CNV/055/2022	10.03.2022	s/n	9,238	8,429	3	58	748	
12.03.2022	CNV	Nacional	PRD	CNVPRD/079/2022	12.03.2022	s/n	419	90	0	329	0	
			TOTAL				9,657	8,519	3	387	748	

La DERFE recibió las observaciones e inició su revisión y análisis a través de procedimientos informáticos, documentales y/o en campo, con el objeto de determinar la situación registral de los registros observados y presentar las respuestas correspondientes.

De lo anterior, se dará cuenta el 18 de abril de 2022, en el Informe que rinda la DERFE respecto del análisis realizado a las observaciones formuladas por los partidos políticos, en términos de lo previsto en el artículo 151 de la LGIPE.

5.3. VMRE en las entidades con PEL 2021-2022

El proceso de conformación de la LNERE inició el 1° de septiembre de 2021 y concluyó el 10 de marzo de 2022, de acuerdo con los Lineamientos para la conformación de la LNERE en los PEL 2021-2022, aprobados por el CG mediante Acuerdo INE/CG1458/2021. A través del Acuerdo INE/CG1470/2021, el CG aprobó las modalidades de votación postal y electrónica por Internet para ejercer el VMRE, lo cual permite a la ciudadanía elegir el medio de votación al momento de realizar el proceso de solicitud de inscripción a la LNERE.

Recepción de solicitudes por país de residencia en el extranjero y entidad. Con la finalidad de mostrar un panorama general de las entidades con VMRE para elegir su Gobernatura en los PEL 2021-2022, en la siguiente tabla se muestra el número de SIILNERE recibidas por el INE, distribuidas por entidad federativa, medio de registro, tipo de credencial, modalidad de votación, sexo y promedio de edad, con corte al 10 de marzo de 2022:

SIILNERE RECIBIDAS POR ENTIDAD FEDERATIVA EN LOS PEL 2021-2022, CORTE AL 10.03.2022

ENTIDAD	SIILNERE	MEDIO DE REGISTRO		TIPO DE CREDENCIAL		MODALIDAD DE VOTACIÓN		SEXO Y PROMEDIO DE EDAD		
		INETEL	SRVE	CPVE	CPV	ELECTRÓNICA	POSTAL	HOMBRES	MUJERES	EDAD
Aguascalientes	1,022	583	439	835	187	700	322	596	426	43.83
Durango	2,402	1,760	642	2,300	102	1,419	983	1,299	1,103	49.32
Oaxaca	4,289	3,002	1,287	4,184	105	2,574	1,715	2,633	1,656	43.56
Tamaulipas	2,529	1,429	1,100	2,225	304	1,794	735	1,288	1,241	46.67
TOTAL	10,242	6,774	3,468	9,544	698	6,487	3,755	5,816	4,426	

En la siguiente tabla, se muestran las SIILNERE recibidas de acuerdo con el país de residencia en el extranjero de las y los ciudadanos oriundos de las entidades con PEL 2021-2022, ordenada por número de solicitudes, al 10 de marzo de 2022:

SIILNERE RECIBIDAS POR PAÍS DE RESIDENCIA EN EL EXTRANJERO EN LOS PEL 2021-2022

	PAÍS	TOTAL	AGUASCALIENTES	DURANGO	OAXACA	TAMAULIPAS
1	Estados Unidos de América	9,698	888	2,317	4,165	2,328
2	Canadá	162	42	28	30	62
3	España	77	18	10	20	29
4	Alemania	52	8	8	16	20
5	Francia	43	14	6	12	11
6	Reino Unido	33	10	6	2	15
7	Países Bajos	17	1	6	3	7
8	Suiza	15	4	1	8	2
9	Chile	13	2	4	2	5
10	Italia	13	3	3	4	3
11	Australia	11	6	0	1	4
12	Irlanda	10	4	3	3	0
13	Colombia	9	2	1	0	6
14	Austria	8	2	0	3	3
15	Brasil	7	2	0	1	4

SIILNERE RECIBIDAS POR PAÍS DE RESIDENCIA EN EL EXTRANJERO EN LOS PEL 2021-2022

PAÍS	TOTAL	AGUASCALIENTES	DURANGO	OAXACA	TAMAULIPAS
16 Finlandia	5	0	0	1	4
17 Guatemala	5	0	0	3	2
18 República Checa	5	0	1	2	2
19 Suecia	5	2	0	0	3
20 Bélgica	4	1	0	2	1
21 Costa Rica	4	1	2	1	0
22 Perú	4	0	1	2	1
23 Uruguay	4	3	0	0	1
24 Argentina	3	0	1	0	2
25 Dinamarca	3	0	2	0	1
26 Hungría	3	1	0	1	1
27 Japón	3	2	0	1	0
28 Polonia	3	0	1	1	1
29 Puerto Rico	3	1	0	0	2
30 Arabia Saudita	2	2	0	0	0
31 China	2	0	0	1	1
32 Ecuador	2	1	0	1	0
33 El Salvador	2	1	0	0	1
34 Bolivia	1	0	0	0	1
35 Camboya	1	0	1	0	0
36 Cuba	1	0	0	0	1
37 Eslovaquia	1	0	0	1	0
38 Honduras	1	0	0	1	0
39 Indonesia	1	0	0	0	1
40 Nicaragua	1	0	0	0	1
41 Nueva Zelandia	1	0	0	0	1
42 Portugal	1	0	0	0	1
43 República de Corea	1	0	0	0	1
44 Taiwán	1	1	0	0	0
45 Ucrania	1	0	0	1	0
TOTAL	10,242	1,022	2,402	4,289	2,529

SIILNERE que cumplen los requisitos. La DERFE determinó la procedencia o improcedencia de las SIILNERE que envió la ciudadanía, a partir del análisis de su expediente respectivo.

De las 10,242 SIILNERE recibidas al 10 de marzo de 2022, 10,046 solicitudes cumplieron los requisitos, en tanto que 37 fueron improcedentes por movimiento posterior a territorio nacional y 159 SIILNERE fueron improcedentes por determinación jurídica de la Secretaría Técnica Normativa de la DERFE.

En la siguiente tabla, se presenta la información referente al panorama general de las SIILNERE que cumplieron los requisitos, ordenado por entidad federativa, medio de registro, tipo de credencial, modalidad de votación, sexo y promedio de edad, al 10 de marzo de 2022:

SIILNERE QUE CUMPLEN LOS REQUISITOS ESTABLECIDOS EN LA NORMATIVIDAD

ENTIDAD	SIILNERE	MEDIO DE REGISTRO		TIPO DE CREDENCIAL		MODALIDAD DE VOTACIÓN		SEXO Y PROMEDIO DE EDAD		
		INETEL	SRVE	CPVE	CPV	ELECTRÓNICA	POSTAL	HOMBRES	MUJERES	EDAD
Aguascalientes	997	576	421	820	177	678	319	581	416	43.78
Durango	2,353	1,741	612	2,264	89	1,390	963	1,271	1,082	49.23
Oaxaca	4,215	2,985	1,230	4,123	92	2,520	1,695	2,583	1,632	43.54
Tamaulipas	2,481	1,418	1,063	2,202	279	1,756	725	1,263	1,218	46.71
TOTAL	10,046	6,720	3,326	9,409	637	6,344	3,702	5,698	4,348	

En la tabla siguiente, ordenada por número de solicitudes, se muestran las SIILNERE que han cumplido con los requisitos su inscripción a la LNERE, con corte al 10 de marzo de 2022, de acuerdo con el país de residencia de la ciudadanía oriunda de las entidades con PEL 2021-2022:

SIILNERE QUE CUMPLEN LOS REQUISITOS DISTRIBUIDAS POR PAÍS DE RESIDENCIA Y ENTIDAD FEDERATIVA DE VOTO (ORDENADO DE MAYOR A MENOR)

	PAÍS	SIILNERE	AGUASCALIENTES	DURANGO	OAXACA	TAMAULIPAS
1	Estados Unidos de América	9,522	866	2,274	4,093	2,289
2	Canadá	155	41	27	29	58
3	España	76	18	9	20	29
4	Alemania	50	8	7	16	19
5	Francia	42	14	5	12	11
6	Reino Unido	32	10	6	2	14
7	Países Bajos	17	1	6	3	7
8	Suiza	15	4	1	8	2
9	Chile	13	2	4	2	5
10	Italia	12	3	2	4	3
11	Australia	10	5	0	1	4
12	Colombia	9	2	1	0	6
13	Irlanda	9	4	2	3	0
14	Austria	8	2	0	3	3
15	Brasil	7	2	0	1	4
16	Finlandia	5	0	0	1	4
17	Guatemala	5	0	0	3	2
18	República Checa	5	0	1	2	2
19	Suecia	5	2	0	0	3
20	Bélgica	4	1	0	2	1
21	Costa Rica	4	1	2	1	0
22	Argentina	3	0	1	0	2
23	Dinamarca	3	0	2	0	1
24	Perú	3	0	1	1	1
25	Polonia	3	0	1	1	1
26	Puerto Rico	3	1	0	0	2
27	Uruguay	3	3	0	0	0
28	Arabia Saudita	2	2	0	0	0
29	China	2	0	0	1	1
30	Ecuador	2	1	0	1	0
31	El Salvador	2	1	0	0	1
32	Hungría	2	1	0	1	0

**SIILNERE QUE CUMPLEN LOS REQUISITOS DISTRIBUIDAS POR PAÍS DE RESIDENCIA
Y ENTIDAD FEDERATIVA DE VOTO (ORDENADO DE MAYOR A MENOR)**

PAÍS	SIILNERE	AGUASCALIENTES	DURANGO	OAXACA	TAMAULIPAS
33 Japón	2	1	0	1	0
34 Bolivia	1	0	0	0	1
35 Camboya	1	0	1	0	0
36 Eslovaquia	1	0	0	1	0
37 Honduras	1	0	0	1	0
38 Indonesia	1	0	0	0	1
39 Nicaragua	1	0	0	0	1
40 Nueva Zelandia	1	0	0	0	1
41 Portugal	1	0	0	0	1
42 República de Corea	1	0	0	0	1
43 Taiwán	1	1	0	0	0
44 Ucrania	1	0	0	1	0
TOTAL	10,046	997	2,353	4,215	2,481

LNRE para Revisión de los partidos políticos. De conformidad con el artículo 337 de la LGIPE y con el Acuerdo INE/CG1459/2021, la DERFE concluyó la determinación de las solicitudes recibidas, en tal virtud se elaboraron las LNRE para Revisión, con fecha de corte al 18 de marzo de 2022.

En cumplimiento del numeral 50 de los Lineamientos para la conformación de la LNRE en los PEL 2021-2022, el 25 de marzo de 2022 se entregó la LNRE para Revisión a las representaciones partidistas acreditadas ante la CNV que así lo solicitaron (Partido Acción Nacional, Partido Revolucionario Institucional y MORENA).

Asimismo, de conformidad con el numeral 51 de los Lineamientos en mención, el 8 de abril de 2022 fue la fecha límite para que las representaciones partidistas acreditadas ante la CNV notificaran a la DERFE las observaciones a la LNRE para Revisión.

Derivado de las observaciones obtenidas, se harán las modificaciones a que, en su caso, hubiere lugar y se informará de ello a las personas integrantes del CG y de la CNV, a más tardar el 18 de abril del presente año, de conformidad con el numeral 52 de los Lineamientos para la conformación de la LNRE en los PEL 2021-2022.

En el **Anexo 6**, se precisa con mayor detalle la información relativa a la conformación de la LNRE para el VMRE en las entidades federativas con PEL 2021-2022, con corte al 10 de marzo de 2022.

6. Credencialización en el Extranjero

6.1. Consolidado de trámites de CPVE

Del 8 de febrero de 2016 al 31 de marzo de 2022, se han realizado 1,516,630 solicitudes de trámite de CPVE en los Consulados, de los cuales la DERFE ha procesado 1,489,629 trámites.

Del total de trámites procesados por la DERFE, 1,404,123 registros están en lote de producción; es decir, corresponden a trámites de inscripción al Padrón Electoral, reincorporación, corrección de datos personales, cambios de domicilio, reposición de credencial y corrección de datos en dirección.

Por tipo de trámite aplicado al Padrón Electoral, respecto de los 1,404,123 registros incluidos en lotes de producción de la CPVE, se tienen las siguientes cifras al 31 de marzo de 2022:

TRÁMITES REGISTRADOS DE LA CIUDADANÍA RESIDENTE EN EL EXTRANJERO	
TIPO DE TRÁMITE	TRÁMITES
Inscripción al Padrón Electoral	427,730
Reincorporación	9,477
Corrección de datos personales	175,098
Cambios de domicilio	6,150
Reposición de credencial	6,785
Corrección de datos en dirección	778,883
TOTAL	1,404,123

Nota: El total de los trámites mostrados en la tabla corresponden a la etapa de "Registros en lote de producción" visibles en el diagrama (siguiente página).

Cuando la ciudadanía mexicana residente en el extranjero acude al Consulado a solicitar la CPVE, se le informa que será entregada en la modalidad señalada al momento de realizar el trámite.² Así, al 31 de marzo de 2022, se han entregado 1,202,693 credenciales.

Al recibir la CPVE, la ciudadanía debe confirmar su recepción al INE a través de una llamada telefónica o bien, mediante el portal de Internet. Así, 532,292 ciudadanas y ciudadanos han confirmado contar con la credencial, hasta el 31 de marzo de 2022.

² La persona ciudadana registrará en la Solicitud Individual la selección respecto de alguna de las siguientes modalidades de entrega de la CPVE: a) domicilio de residencia de la o el ciudadano; b) domicilio alterno referido por la o el ciudadano, mediante la autorización expresa de ésta(e) para que ahí se entregue su CPVE, y c) apartado postal o P.O. Box referido por la o el ciudadano, mediante la autorización expresa de ésta(e) para que así se deposite su CPVE.

En el siguiente diagrama, se muestran las cifras correspondientes a cada etapa en el proceso de credencialización en el extranjero, del 8 de febrero de 2016 al 31 de marzo de 2022:

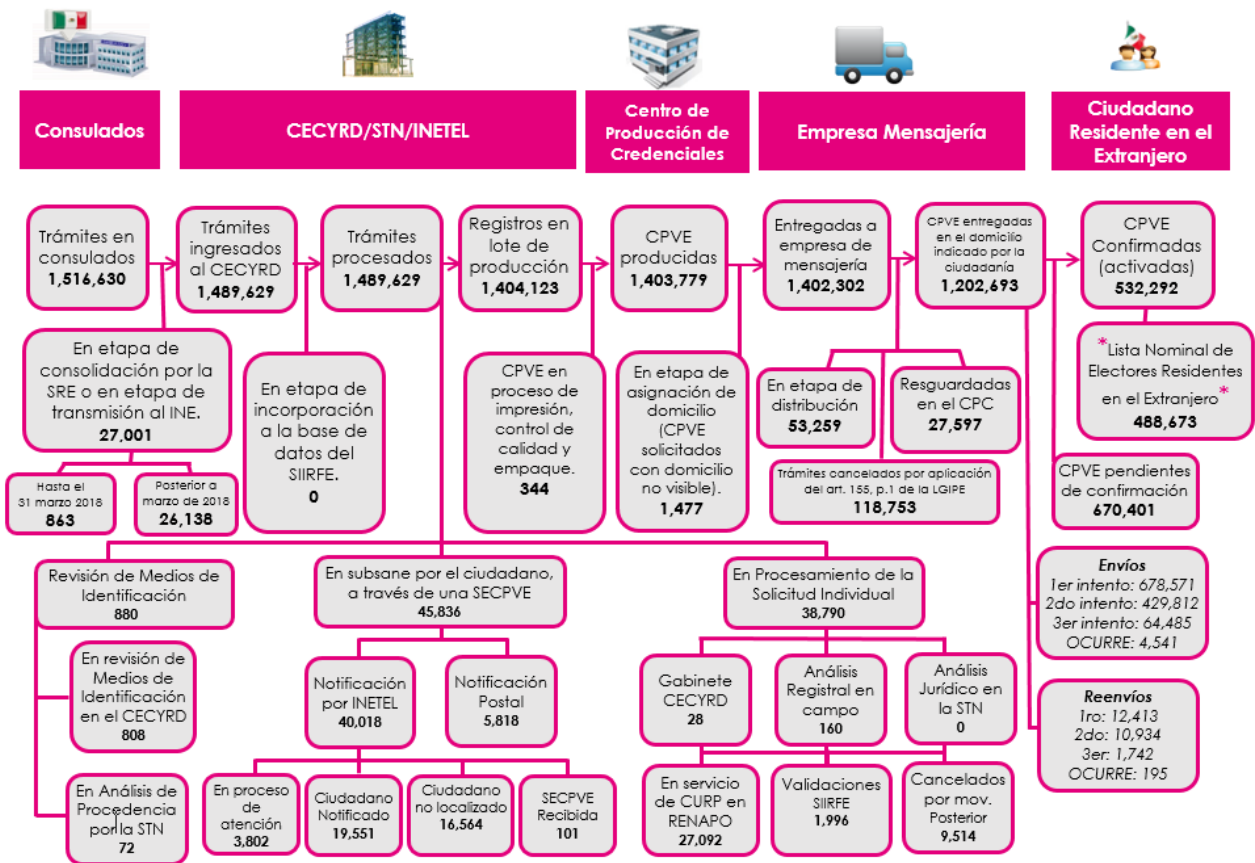

"Lista Nominal de Electores Residentes en el Extranjero", los datos de la LNERE corresponden a ciudadanos (as) que están en la sección del Padrón Electoral de residentes en el extranjero y además realizaron la Confirmación de recepción de la CPVE, no obstante, esta no es la LNERE para efectos de votación. Por ende, la ciudadanía tendrá que solicitar su inscripción a la LNERE o efecto de emitir su voto en los procesos electorales correspondientes.
-La SRE y el INE realizan trabajos coordinados con la finalidad de atender los trámites registrados en la "Etapa de consolidación por la SRE o en etapa de transmisión al INE".
-Los envíos y reenvíos aquí señalados corresponden exclusivamente al proceso de la CMRE, por lo que no se hace referencia al Voto de los Mexicanos Residentes en el Extranjero (VMRE), respecto al envío de los Paquetes Electorales Postales (PEP), los cuales se remiten a la ciudadanía únicamente durante la celebración de Procesos Electorales que correspondan.

6.2. Procesamiento, entrega y confirmación de CPVE

Trámites de CPVE procesados por el INE. En los meses de enero a marzo de 2022, se reportaron los siguientes trámites de CPVE procesados por el INE:

TRÁMITES DE CPVE PROCESADOS POR EL INE			
ENE	FEB	MAR	TOTAL
17,218	22,411	16,216	55,845

Desde febrero de 2016 hasta el 31 de marzo de 2022, el INE ha procesado 1,489,629 trámites de CPVE, conforme al siguiente desglose anual y mensual, para el caso de 2022:

TRÁMITES DE CPVE PROCESADOS POR EL INE

AÑO/MES	TRÁMITES
2016	213,907
2017	327,363
2018	316,902
2019	236,876
2020	117,034
2021	221,702
2022	55,845
TOTAL ANUAL	1,489,629
Subtotal 2022	
ENE	17,218
FEB	22,411
MAR	16,216
ABR	
MAY	
JUN	
JUL	
AGO	
SEP	
OCT	
NOV	
DIC	
TOTAL 2022	55,845

CPVE entregadas en el domicilio indicado por la ciudadanía. En el periodo comprendido por los meses de enero a marzo de 2022, se reportó la entrega a la ciudadanía residente en el extranjero, de las siguientes CPVE:

CPVE ENTREGADAS A LA CIUDADANÍA

ENE	FEB	MAR	TOTAL
9,432	16,125	20,465	46,022

El INE ha entregado 1,202,693 CPVE en el domicilio indicado por la ciudadanía residente en el extranjero. A continuación, se presenta el desglose anual de 2016 a 2022, así como el desglose mensual de enero a marzo de 2022:

CPVE ENTREGADAS A LA CIUDADANÍA

AÑO/MES	CPVE
2016	162,565
2017	274,760
2018	275,649
2019	179,490
2020	65,613
2021	198,594
2022	46,022
TOTAL ANUAL	1,202,693

CPVE ENTREGADAS A LA CIUDADANÍA	
AÑO/MES	CPVE
ENE	9,432
FEB	16,125
MAR	20,465
ABR	
MAY	
Subtotal 2022	JUN
	JUL
	AGO
	SEP
	OCT
	NOV
	DIC
TOTAL 2022	46,022

Confirmación de recepción de las CPVE. Cuando la ciudadanía residente en el extranjero recibe la CPVE, cada persona ciudadana debe confirmar su recepción a través de una llamada telefónica o mediante el portal de Internet del INE. En el periodo correspondiente a los meses de enero a marzo de 2022, se reportaron los siguientes resultados:

CPVE CONFIRMADAS POR LA CIUDADANÍA			
ENE	FEB	MAR	TOTAL
6,025	7,195	8,058	21,278

De febrero de 2016 al 31 de marzo de 2022, 532,292 ciudadanas y ciudadanos han confirmado contar con la CPVE. A continuación, se presenta el desglose anual, así como mensual durante 2022:

CPVE CONFIRMADAS POR LA CIUDADANÍA	
AÑO/MES	CPVE
2016	37,075
2017	120,662
2018	178,203
2019	61,204
2020	27,347
2021	86,523
2022	21,278
TOTAL ANUAL	532,292
Subtotal 2022	ENE
	FEB
	MAR
	ABR
	MAY

CPVE CONFIRMADAS POR LA CIUDADANÍA	
AÑO/MES	CPVE
JUN	
JUL	
AGO	
SEP	
OCT	
NOV	
DIC	
TOTAL 2022	21,278

6.3. Estadístico de registros en la SPECRE y la *LNERE*

El Padrón Electoral es la relación de ciudadanas y ciudadanos que solicitaron su inscripción con la finalidad de obtener su CPV o CPVE y ejercer su derecho al voto. Está dividida en dos secciones: residentes en territorio nacional y residentes en el extranjero, ésta última conocida como SPECRE.

Para efectos estadísticos, la *LNERE* es la relación de ciudadanas y ciudadanos que están en la SPECRE y que, además, realizaron la confirmación de recepción de su CPVE. El estadístico de la SPECRE y la *LNERE*, con corte al 31 de marzo de 2022, se muestra a continuación:

REGISTROS EN LA SPECRE Y LA *LNERE* DE LA CIUDADANÍA RESIDENTE EN EL EXTRANJERO POR ENTIDAD MEXICANA DE REFERENCIA		
ENTIDAD	SPECRE	*LNERE*
01 Aguascalientes	10,716	4,278
02 Baja California	17,003	7,513
03 Baja California Sur	847	399
04 Campeche	1,808	765
05 Coahuila	19,872	8,310
06 Colima	7,739	3,422
07 Chiapas	19,117	7,317
08 Chihuahua	37,977	15,933
09 Ciudad de México	96,143	48,393
10 Durango	34,549	13,968
11 Guanajuato	94,381	36,145
12 Guerrero	78,790	30,733
13 Hidalgo	30,165	11,369
14 Jalisco	110,735	50,718
15 México	51,083	20,394
16 Michoacán	120,290	49,605
17 Morelos	21,324	8,139
18 Nayarit	16,963	7,315
19 Nuevo León	28,053	12,292

**REGISTROS EN LA SPECRE Y LA *LNERE* DE LA CIUDADANÍA RESIDENTE EN EL
EXTRANJERO POR ENTIDAD MEXICANA DE REFERENCIA**

ENTIDAD	SPECRE	*LNERE*
20 Oaxaca	66,875	27,792
21 Puebla	67,732	27,944
22 Querétaro	12,351	4,776
23 Quintana Roo	988	430
24 San Luis Potosí	42,816	15,804
25 Sinaloa	23,167	9,237
26 Sonora	15,584	6,543
27 Tabasco	4,846	2,191
28 Tamaulipas	34,003	13,555
29 Tlaxcala	7,426	2,852
30 Veracruz	51,788	20,356
31 Yucatán	4,381	2,120
32 Zacatecas	45,391	18,065
TOTAL	1,174,903	488,673

El estadístico de registros en la SPECRE y la *LNERE* es meramente informativo, ya que no se trata de la LNERE Definitiva que se utiliza para el escrutinio y cómputo de cada elección, pues en los procesos electorales correspondientes, conforme a la LGIPE y demás normatividad electoral, la ciudadanía tiene que manifestar su intención de voto para ser incorporada en la LNERE y ejercer su derecho al sufragio desde el país en que reside.

Por otra parte, es importante precisar que las cifras proporcionadas pueden presentar disminuciones respecto de lo reportado en informes previos, a causa de registros dados de baja por los diferentes conceptos de depuración y/o por ciudadanas y ciudadanos que residían en el extranjero y que realizaron un cambio de domicilio a territorio nacional; o bien, porque realizaron un nuevo trámite y no se ha confirmado la recepción de la CPVE correspondiente.

En el **Anexo 7**, se presenta información detallada de la credencialización en el extranjero, por lo que respecta al periodo de enero a marzo de 2022, así como información estadística que cubre el acumulado desde febrero de 2016 hasta marzo de 2022.

7. Solicitudes de generación y acceso a datos específicos del Padrón Electoral y Lista Nominal

7.1. Informe estadístico trimestral, periodo de enero a marzo de 2022

El numeral 28 de los “Lineamientos para el acceso, verificación y entrega de los datos personales en posesión del Registro Federal de Electores por los integrantes de los Consejos General, Locales y Distritales, las Comisiones de Vigilancia del Registro Federal de Electores y los Organismos Públicos Locales”, prevé la obligación a cargo de la DERFE de dar seguimiento a las solicitudes de acceso por parte de las y los integrantes de los Consejos General, Locales y Distritales, así como de la CNV, las CLV y las CDV, y de rendir un informe estadístico trimestral a la CNV³ y a la CRFE, en el que habrán de detallarse los mecanismos de control y seguridad adoptados en las solicitudes presentadas en el periodo.

Solicitudes de integrantes de los Consejos General, Locales y Distritales. En el periodo comprendido del 1º de enero al 31 de marzo de 2022, la DERFE no recibió solicitudes de acceso a los datos contenidos en el Padrón Electoral y la Lista Nominal de Electores, ni a los instrumentos y documentos electorales que contienen estos datos, por parte de las personas integrantes de los Consejos General, Locales y Distritales.

Solicitudes de integrantes de la CNV, las CLV y las CDV. En el periodo comprendido del 1º de enero al 31 de marzo de 2022, la DERFE y las VRFE de las JLE y las JDE del INE en las 32 entidades federativas, recibieron 7 solicitudes de acceso a los datos contenidos en el Padrón Electoral y la Lista Nominal de Electores, así como de la base de datos, base de imágenes, documentos fuente y movimientos registrados.

En el **Anexo 8**, se encuentra el Informe trimestral sobre las solicitudes de generación y acceso a datos específicos del Padrón Electoral y la Lista Nominal de Electores, periodo del 1º de enero al 31 de marzo de 2022, que reporta el detalle del periodo referido, entre otra información relacionada.

³ Este Informe se presentó a la CNV, en sesión ordinaria celebrada el 8 de abril de 2022.

8. Atención a las opiniones, solicitudes y acuerdos de recomendación de las Comisiones de Vigilancia

El artículo 19, párrafo 1, inciso b) del Reglamento de Sesiones y Funcionamiento de las Comisiones de Vigilancia del Registro Federal de Electores, establece que los acuerdos de recomendación son aquellas propuestas técnicas u operativas que aprueban la CNV, las CLV y las CDV, y cuya implementación someten a consideración de la DERFE o de otras autoridades competentes del INE.

En este apartado se presenta la información relativa a las respuestas brindadas por la DERFE a los acuerdos adoptados por la CNV, las CLV y las CDV, en los que se formulan las opiniones, solicitudes y/o recomendaciones, en cumplimiento del artículo 45, párrafo 1, inciso e) del Reglamento Interior del INE, en el periodo del 1° de enero al 31 de marzo de 2022.

8.1. Opiniones, solicitudes y acuerdos de recomendación de la CNV

En el periodo que se reporta, se registró el cumplimiento de 12 acuerdos de la CNV, conforme a la siguiente tabla:

ACUERDOS DE LA CNV EMITIDOS EN EL PERIODO ENERO-MARZO 2022		
NÚMERO	ACUERDO	ESTATUS
1	INE/CNV01/ENE/2022 Acuerdo de la CNV por el que se recomienda al CG apruebe los resultados del proyecto de Reseccionamiento 2021.	Cumplido El CG aprobó el Acuerdo INE/CG31/2022, en la sesión extraordinaria celebrada el 26.01.2022, tomando en cuenta la recomendación de la CNV.
2	INE/CNV02/ENE/2022 Acuerdo de la CNV por el que se recomienda al CG apruebe los "Lineamientos que establecen los plazos y términos para el uso del Padrón Electoral y las Listas Nominales de Electores para la Revocación de Mandato del Presidente de la República electo para el periodo Constitucional 2018-2024"; así como los plazos para la actualización del Padrón Electoral y los cortes de la Lista Nominal de Electores, con motivo del PRM.	Cumplido El CG aprobó el Acuerdo INE/CG32/2022, en la sesión extraordinaria celebrada el 26.01.2022, tomando en cuenta la recomendación de la CNV.
3	INE/CNV03/ENE/2022 Acuerdo de la CNV por el que recomienda al CG apruebe los catálogos de municipios y secciones que conforman el Marco Geográfico Electoral de las entidades federativas de Baja California, Chiapas, Jalisco, San Luis Potosí y Sonora, como	Cumplido El CG aprobó el Acuerdo INE/CG30/2022, en la sesión extraordinaria celebrada el 26.01.2022, tomando en

ACUERDOS DE LA CNV EMITIDOS EN EL PERIODO ENERO-MARZO 2022

NÚMERO	ACUERDO	ESTATUS
	insumo para la realización de los trabajos de distritación.	cuenta la recomendación de la CNV.
4 INE/CNV04/ENE/2022	Acuerdo de la CNV por el que se recomienda al CG apruebe los "Lineamientos para la conformación de la Lista Nominal de Electores Residentes en el Extranjero para el Proceso de Revocación de Mandato del Presidente de la República electo para el periodo ordinario constitucional 2018-2024".	Cumplido El CG aprobó el Acuerdo INE/CG33/2021, en la sesión extraordinaria celebrada el 26.01.2022, tomando en cuenta la recomendación de la CNV.
5 INE/CNV05/ENE/2022	Acuerdo de la CNV por el que se aprueban las Agendas Temáticas de los Grupos de Trabajo Permanentes, para el mes de enero de 2022.	Cumplido Se realizaron las reuniones de los Grupos de Trabajo, correspondientes al mes de enero de 2022, conforme a las Agendas Temáticas.
6 INE/CNV06/FEB/2022	Acuerdo de la CNV por el que recomienda al CG apruebe los catálogos de municipios y secciones que conforman el Marco Geográfico Electoral de las entidades federativas de Guerrero, Nuevo León, Morelos, Sinaloa y Yucatán, como insumo para la realización de los trabajos de distritación.	Cumplido El CG aprobó el Acuerdo INE/CG142/2022, en la sesión ordinaria celebrada el 25.02.2022, tomando en cuenta la recomendación de la CNV.
7 INE/CNV07/FEB/2022	Acuerdo de la CNV por el que se aprueban las Agendas Temáticas de los Grupos de Trabajo Permanentes, para el mes de febrero de 2022.	Cumplido Se realizaron las reuniones de los Grupos de Trabajo, correspondientes al mes de febrero de 2022, conforme a las Agendas Temáticas.
8 INE/CNV08/FEB/2022	Acuerdo de la CNV por el que se recomienda al CG apruebe los "Lineamientos para la conformación de la Lista Nominal de Electores de Personas que se encuentran en Prisión Preventiva para el Proceso Electoral Local 2021-2022, en el estado de Hidalgo".	Cumplido El CG aprobó el Acuerdo INE/CG145/2022, en la sesión ordinaria celebrada el 25.02.2022, tomando en cuenta la recomendación de la CNV.
9 INE/CNV09/FEB/2022	Acuerdo de la CNV por el que se recomienda al CG apruebe los "Lineamientos para la conformación de la Lista Nominal de Electores de la prueba piloto del voto anticipado en el Proceso Electoral Local 2021-2022 en el estado de Aguascalientes".	Cumplido El CG aprobó el Acuerdo INE/CG146/2022, en la sesión ordinaria celebrada el 25.02.2022, tomando en cuenta la recomendación de la CNV.
10 INE/CNV10/FEB/2022	Acuerdo de la CNV por el que se recomienda al CG apruebe la forma y contenido de la Lista Nominal del Electorado con Fotografía para la Revocación de Mandato que se utilizará con motivo del PRM.	Cumplido El CG aprobó el Acuerdo INE/CG143/2022, en la sesión ordinaria celebrada el 25.02.2022, tomando en

ACUERDOS DE LA CNV EMITIDOS EN EL PERIODO ENERO-MARZO 2022

NÚMERO	ACUERDO	ESTATUS
		cuenta la recomendación de la CNV.
11	INE/CNV11/MAR/2022 Acuerdo de la CNV por el que recomienda al CG apruebe los catálogos de municipios y secciones que conforman el Marco Geográfico Electoral de las entidades federativas de Aguascalientes, Durango, Hidalgo, Oaxaca, Quintana Roo y Tamaulipas, como insumo para la realización de los trabajos de distritación.	Cumplido El CG aprobó el Acuerdo INE/CG183/2022, en la sesión extraordinaria celebrada el 23.03.2022, tomando en cuenta la recomendación de la CNV.
12	INE/CNV12/MAR/2022 Acuerdo de la CNV por el que se aprueban las Agendas Temáticas de los Grupos de Trabajo Permanentes, para el mes de marzo de 2022.	Cumplido Se realizaron las reuniones de los Grupos de Trabajo, correspondientes al mes de marzo de 2022, conforme a las Agendas Temáticas.

8.2. Opiniones, solicitudes y acuerdos de recomendación de CLV y CDV

En el periodo comprendido del 1º de enero al 31 de marzo de 2022, se registraron 585 acuerdos, opiniones y solicitudes provenientes de las CLV y las CDV, conforme al siguiente desglose:

OPINIONES, SOLICITUDES Y ACUERDOS DE RECOMENDACIÓN DE CLV Y CDV	
MATERIA DEL ACUERDO	TOTAL
Directorio de MAC para la CAP 2021-2022, en el periodo del 01.05.2022 al 31.08.2022.	259
Modificaciones al directorio de MAC de la Campaña Anual Intensa 2021.	11
Actividades para la destrucción de formatos de credencial retirados por causa y CPV devueltas por sus titulares o por terceros.	86
Propuestas de escenarios de distritación.	2
Aplicación del procedimiento para la cancelación de solicitudes de trámite y de las bajas correspondientes al artículo 155, párrafos 1 al 5 de la LGIPE.	226
Propuesta de calendario de sesiones ordinarias de las Comisiones de Vigilancia para 2022.	1
TOTAL	585

Opiniones, solicitudes y acuerdos de recomendación de CLV y CDV, que resultaron procedentes. En el periodo que se reporta, 583 acuerdos fueron procedentes, entre los que destacan los 11 acuerdos por los que se recomendaron modificaciones en el directorio de MAC.

Opiniones, solicitudes y acuerdos de recomendación de CLV y CDV, que están en proceso. En el periodo que se reporta, 1 acuerdo se encuentra con estatus de atención "en proceso", el cual corresponde con una propuesta de escenario para la distritación federal y local en el estado de Tabasco.

Opiniones, solicitudes y acuerdos de recomendación de CLV y CDV, que resultaron improcedentes. En el periodo que se reporta, 1 acuerdo resultó improcedente, el cual corresponde con una propuesta de escenario para la distritación federal en el estado de Coahuila.

En el **Anexo 9**, se encuentra el desglose de las opiniones, solicitudes y acuerdos de recomendación de la CNV, las CLV y las CDV, con el detalle respectivo, correspondientes al periodo correspondiente a los meses de enero, febrero y marzo de 2022.

9. Políticas para el uso de pantallas en los Módulos de Atención Ciudadana

El 5 de noviembre de 2021, el GTPMAC aprobó su Plan de Trabajo para el primer semestre de 2022, y presentó el calendario de sesiones para esta anualidad.

A continuación, se presentan las actividades más relevantes realizadas durante las sesiones ordinarias del GTPMAC, celebradas en el primer trimestre de 2022.

9.1. Reuniones del GTPMAC

Sesión ordinaria de enero de 2022. En la sesión celebrada el 14 de enero, la CNCS y la DECEyEC dieron a conocer propuestas de mensajes que elaboraron a fin de transmitirlos en las pantallas de los MAC.

Las temáticas de estos materiales versan sobre el VMRE, dirigido a las entidades con PEL y cuya legislación prevé este tipo de votación, mensajes de agradecimiento por la participación en la Consulta Infantil y Juvenil, fechas límites de credencialización, actividades para la Distritación Nacional 2021-2023 y la conmemoración de los 31 años del INE.

Sesión ordinaria de febrero de 2022. El 3 de febrero de 2022, se presentaron los trabajos referentes a la definición de las características que deberán cumplir los videos que se transmitirán en las pantallas de los MAC.

La DECEyEC y la CNCS construyeron mensajes relativos al gasto y presupuesto del INE y al PRM para ponerlos a consideración del GTPMAC. Por su parte, la DERFE elaboró una relación con los nombres y correos electrónicos del funcionariado de las JLD y de las JDE que tendrán acceso al micrositio.

Sesión ordinaria de marzo de 2022. En la sesión celebrada el 4 de marzo, se definió que la CNCS elaborará una propuesta de instructivo para el manejo del micrositio de los videos para las pantallas de MAC; respecto al aspecto técnico del micrositio, la DERFE elaborará una propuesta de protocolo de acceso. Se acordó que estos temas se pondrán a consideración del GTPMAC.

Asimismo, se determinó que la CNCS pondrá a disposición del GTPMAC, mensajes relativos al gasto y presupuesto del INE, para considerar la pertinencia de incluirlos en las pantallas y, en caso de aprobarlos, serán incluidos en el micrositio. También, propondrá mensajes sobre el tema de la política de ahorro del INE, conocido como "Las tres R".

Respecto a la promoción de la Revocación de Mandato, la DECEyEC propuso un video sobre los foros instrumentados por el INE y otro referente a las modalidades de voto en las entidades que tendrán PEL y VMRE.

El GTPMAC aprobó la actualización de las Políticas para el uso de pantallas en los MAC y presentó su evaluación del segundo semestre de 2021.

9.2. Evaluación semestral

El GTPMAC presentó la evaluación semestral correspondiente al periodo julio-diciembre de 2021, a través de un documento que reseña las actividades desarrolladas, así como los materiales y transmisiones realizadas en los MAC que cuentan con pantallas, con el objetivo de realizar una evaluación acerca de su uso y de los videos transmitidos en el segundo semestre de 2021.⁴

En ese periodo, se registró un total de 26,893,037 impactos emitidos en 348 pantallas ubicadas en 314 MAC de tipo fijo. La cantidad de MAC, pantallas e impactos transmitidos, por entidad federativa, se muestra en la siguiente tabla:

PANTALLAS EN USO E IMPACTOS TRANSMITIDOS, POR ENTIDAD FEDERATIVA			
ENTIDAD	MAC CON PANTALLA	PANTALLAS	IMPACTOS TOTALES TRANSMITIDOS
01 Aguascalientes	4	5	369,391
02 Baja California	11	13	1,639,124
03 Baja California Sur	5	6	970,676
04 Campeche	2	3	73,595
05 Coahuila	8	8	762,189
06 Colima	3	3	122,400
07 Chiapas	17	17	1,232,847
08 Chihuahua	5	6	667,840
09 Ciudad de México	24	30	2,089,523
10 Durango	2	2	224,493
11 Guanajuato	19	20	2,784,051
12 Guerrero	11	11	491,822
13 Hidalgo	3	3	129,425
14 Jalisco	29	34	1,864,259
15 México	30	35	1,809,095
16 Michoacán	15	17	975,480
17 Morelos	5	6	413,522
18 Nayarit	3	3	512,716
19 Nuevo León	8	8	402,527
20 Oaxaca	13	13	1,443,212
21 Puebla	17	17	1,447,528
22 Querétaro	8	8	660,479
23 Quintana Roo	6	8	154,614
24 San Luis Potosí	6	6	173,099
25 Sinaloa	7	7	181,303
26 Sonora	8	9	237,359
27 Tabasco	9	9	1,074,422

⁴ La evaluación semestral del GTPMAC, correspondiente al periodo enero-junio de 2021, fue presentada en la tercera sesión ordinaria de la CRFE, celebrada el 27 de septiembre de 2021.

PANTALLAS EN USO E IMPACTOS TRANSMITIDOS, POR ENTIDAD FEDERATIVA

ENTIDAD	MAC CON PANTALLA	PANTALLAS	IMPACTOS TOTALES TRANSMITIDOS
28 Tamaulipas	11	15	1,705,932
29 Tlaxcala	6	6	5,739
30 Veracruz	12	13	1,567,372
31 Yucatán	2	2	87,088
32 Zacatecas	5	5	589,915
TOTAL	314	348	26,893,037

Durante el periodo reportado, se transmitieron 38 versiones de mensajes, con temas relativos a prevención de la violencia, igualdad y perspectiva de género, valor de trabajar juntos, delitos electorales, la ENCCÍVICA, la evolución de la CPV, la historia del INE, medidas de seguridad de la CPV, la Consulta Popular 2021, talleres de verano, renovación de credenciales, posicionamiento del INE en la sociedad y como referente internacional, la organización del Instituto, la Consulta Infantil y Juvenil, el proyecto de la Distritación Nacional 2021-2023, entre otros.

Evaluación del uso de pantallas. A fin de realizar la evaluación, se consultó a las VRFE sobre el uso de las pantallas de MAC y la transmisión de videos institucionales en ellas. La síntesis de las opiniones recabadas se sintetiza en el siguiente cuadro:

EVALUACIÓN DEL USO DE PANTALLAS DE MAC

	EXCELENTE	BUENO	REGULAR	MALO
El uso de las pantallas de MAC con mensajes del INE le parece:	78%	19%	3%	0%
La calidad de los mensajes que se transmiten en las pantallas de MAC le parece:	67%	33%	0%	0%
La cantidad de mensajes que se programan para cada día le parece:	48%	48%	4%	0%
El volumen de los mensajes le parece:	45%	46%	9%	0%
Los contenidos que se han transmitido le parecen:	64%	35%	1%	0%
La temporalidad que se da a cada versión le parece:	46%	49%	5%	0%
La inclusión de mensajes que promueven la educación cívica le parecen:	69%	29%	2%	0%
La inclusión de mensajes que promueven información sobre las características de la CPV le parecen:	82%	16%	2%	0%
La inclusión de mensajes que promueven información general, como la relativa a delitos electorales y prevención de la violencia le parecen:	75%	23%	2%	0%
Los mensajes que utilizan texto le parecen:	60%	36%	4%	0%
El procedimiento para recibir los mensajes que se transmitirán en las pantallas de MAC le parece:	49%	44%	6%	1%

Las principales conclusiones que señaló el GTPMAC, respecto del uso de pantallas en MAC y de la instrumentación de mensajes institucionales durante el segundo semestre de 2021, fueron las siguientes:

- Se trabajó con 348 pantallas, ubicadas en 314 MAC, en las que se transmitió, en promedio, 12,880 impactos mensuales, por cada una.
- De las 38 versiones transmitidas en el semestre, las que tuvieron mayor presencia fueron las que promovieron la renovación de la CPV, la versión *Mi INE nos une* y *Yo soy el INE*, con más de un millón de impactos cada una.
- Los aspectos más valorados por las VRFE son la inclusión de mensajes que promueven información de la CPV o de mensajes relativos a cuestiones electorales, como la prevención de delitos electorales o la violencia.
- Los aspectos en los que se debe buscar mejora son: establecer cronogramas de transmisión que permitan conocer las versiones a transmitir y los periodos en los que se deben programar; unificar el volumen de los mensajes, así como el formato de éstos; subtítular todos los mensajes e incluirles lenguajes de señas; incluir temas relativos a educación cívica, los servicios que ofrecen los MAC, así como las actividades que realiza el INE y las Comisiones de Vigilancia, entre otros; y, actualizar y adquirir más pantallas, a fin de cubrir más MAC.

Impacto de las cápsulas transmitidas en las pantallas de los MAC. Con los objetivos de conocer el grado de satisfacción de la ciudadanía en relación con el servicio ofrecido en los MAC; conocer la opinión ciudadana sobre las medidas sanitarias empleadas en los módulos; sondear sobre la confianza que tienen en la CPV como instrumento para ejercer el voto y para identificarse; así como, evaluar el impacto de las cápsulas que se transmiten en las pantallas de los módulos fijos, en el mes de octubre de 2021 se realizó una encuesta de opinión sobre el servicio de los MAC, cuyos resultados fueron presentados a las áreas integrantes del GTPMAC en el mes de febrero de 2022.

De las entrevistas realizadas a 9,238 ciudadanas y ciudadanos que acudieron a los MAC, a través de un cuestionario para recabar sus opiniones, se advierten los siguientes resultados:

- 97.2% de la ciudadanía opinó que el servicio brindado en el MAC fue bueno o muy bueno.
- 51.3% de la ciudadanía que acudió a un módulo fijo vio las cápsulas que se transmiten en las pantallas; 24.9% no los vio; 0.7% no le gustaron, mientras que en 23.9% no se pudieron visualizar porque no había pantalla o esta se encontraba apagada.
- A la mitad de las personas que vieron los mensajes en las pantallas les pareció que contenían información útil o que eran interesantes.
- Respecto al sonido y la claridad de los videos, 85.7% señaló que los anuncios se escuchan con claridad y 98.5% que los videos se ven claros.

- En los casos que la ciudadanía mencionó que las cápsulas no se escuchaban con claridad, en 44.5% fue porque los videos no tienen volumen; en 30.8% se mencionó que hay mucho ruido; en 15.2% que la pantalla está lejos y no puede oír, y 7% señaló que el sonido está distorsionado o no se oye bien, entre otras causas.
- Las cápsulas más recordadas por la ciudadanía versaron sobre los trámites de inscripción y actualización (50%), la programación de citas (12.6%) y las medidas sanitarias (10.8%).

A partir de esas opiniones, se detectó, como área de oportunidad, la posibilidad de determinar una mejor ubicación de las pantallas para que estén al alcance de la ciudadanía y que los mensajes puedan ser vistos y escuchados claramente.

Asimismo, respecto del diseño de las cápsulas, se observó que en algunos MAC la pantalla está muy cerca de las estaciones de trabajo, por lo que se mantiene con volumen bajo para no interferir en la comunicación entre la persona funcionaria del módulo y la persona que va a realizar algún trámite.

9.3. **Actualización de las Políticas para el uso de pantallas en los MAC**

Con el objetivo de proponer el uso racional y adecuado de las pantallas que se encuentran en las áreas de espera de los MAC, para que difundan mensajes de interés a todas las personas que acuden a los módulos a tramitar su CPV, de manera que se precisen y robustezcan los trabajos que realiza el GTPMAC, en el mes de marzo de 2022, la DERFE, la DECEyEC y la CNCS emitieron una actualización de las Políticas para el uso de pantallas en los MAC.

Dicha actualización consistió en diversas adecuaciones de forma y redacción al documento; asimismo, se agregaron los aspectos relativos a la designación de una persona titular y una suplente del área respectiva para acudir a las reuniones ordinarias del GTPMAC, en caso de que no pueda asistir, así como la forma en que se deberá informar.

Adicionalmente, se incorporó en el apartado de transmisiones permitidas, los temas electorales, con el propósito de que quedara de manera genérica, y hacer posible la integración de asuntos relativos a la Distritación Nacional 2021-2023, el VMRE, el PRM, entre otros temas cuya inclusión se considere relevante y sea del conocimiento del GTPMAC, para su aprobación e incorporación en los contenidos de las pantallas de los MAC.

Protocolo de acceso y uso del portal de videos para transmitirse en pantallas de MAC. La CNCS creó un micrositio, denominado Portal de Pantallas de Módulos de Atención Ciudadana, <https://inemexico.sharepoint.com/sites/PMAC>, en el que se ponen a disposición de los órganos desconcentrados del INE los materiales que se transmitirán en las pantallas de los MAC.

Para tal efecto, se emitió un protocolo que presenta las actividades que la CNCS, la DECEyEC, la DERFE, así como las VRFE en las JLE, debe realizar para regular el ingreso y establecer el procedimiento para el uso del referido portal.

En el **Anexo 10**, se encuentra el detalle de la información descrita en este apartado, a través de los siguientes documentos:

1. Minutas de las sesiones ordinarias del GTPMAC, enero a marzo de 2022.
2. Evaluación semestral del GTPMAC de julio a diciembre de 2021.
3. Resultados de la encuesta de opinión sobre el servicio de los MAC en 2021.
4. Actualización de las Políticas para el uso de pantallas en los MAC.
5. Protocolo de acceso y uso del portal de videos para transmitirse en las pantallas de MAC.

10. **Distritación Nacional 2021-2023**

10.1. **Actividades del CTD**

El CG aprobó la creación del CTD el 26 de febrero de 2021, mediante Acuerdo INE/CG153/2021, y dicho órgano técnico inició sus actividades el 3 de marzo de ese año, fecha en que realizó su Sesión de Instalación, y concluirá sus funciones una vez que presente ante el CG el Informe sobre los trabajos de la nueva demarcación territorial de los distritos electorales uninominales federales y locales, así como sus respectivas cabeceras distritales.

Durante el primer trimestre de 2022, el CTD se reunió para celebrar dos sesiones ordinarias y ocho reuniones de trabajo, en las cuales se abordaron temáticas referentes a la construcción de tipologías, reprogramación del proyecto de la Distritación Nacional 2021-2023, la reforma constitucional de Sinaloa, reglas para la presentación y publicación de las observaciones realizadas por los partidos políticos a los escenarios de distritación electoral federal y locales, entre otros.

10.2. **Avance del proyecto de la Distritación Nacional 2021-2023**

En el primer trimestre de 2022, el INE, bajo la coordinación de la DERFE y el apoyo y colaboración del CTD, los órganos desconcentrados del INE y las Comisiones de Vigilancia, entre otras instancias, realizó las siguientes actividades enmarcadas en el cronograma del Plan de Trabajo del Proyecto de la Distritación Nacional 2021-2023:

- Se presentó el Informe Anual de Actividades 2021 del CTD, en el que se describe el fundamento jurídico que enmarca la actuación de ese órgano, se da cuenta de las reuniones de trabajo y sesiones ordinarias celebradas y se presenta una síntesis de las principales actividades realizadas por el Comité, el cual se hizo del conocimiento de la CNV y de la CRFE, y que fue presentado ante el CG en sesión extraordinaria del 26 de enero de 2022.
- En el marco de la Consulta a los Pueblos y las Comunidades Indígenas y Afromexicanas en materia de Distritación Electoral, se efectuaron los foros estatales en las entidades de Tabasco, Zacatecas, México, Nayarit, Querétaro, Tlaxcala, Veracruz, Chiapas, Baja California, Jalisco, San Luis Potosí y Sonora, así como diversas reuniones informativas y consultivas en las entidades federativas, en términos de los calendarios correspondientes.
- Se realizaron trabajos referentes a la elaboración de informes y formatos sobre las observaciones presentadas por los partidos políticos y las opiniones de las autoridades de los pueblos y comunidades indígenas y afromexicanas en materia de distritación electoral.

- Se presentaron los argumentos sobre las observaciones al primer escenario de distritación local y federal de las entidades federativas del bloque 1: Campeche, Coahuila, Colima, Chihuahua, Ciudad de México y Puebla
- De igual manera, se presentaron los argumentos sobre las observaciones al primer escenario de distritación local y federal de las entidades federativas del bloque 2: Baja California Sur, Michoacán, Guanajuato, Tabasco y Zacatecas.

Por otra parte, en la segunda y tercera sesiones extraordinarias de la CRFE, celebradas el 23 de febrero y 18 de marzo de 2022, respectivamente, se presentaron los ajustes realizados al Plan de Trabajo del Proyecto de la Distritación Nacional 2021-2023, respecto de actividades que tuvieron que reprogramarse ante el repunte de contagios de Covid-19; en particular, aquellos eventos colectivos presenciales como los foros estatales y las reuniones informativas y consultivas de la Consulta a los Pueblos y las Comunidades Indígena en materia de Distritación Electoral.

Adicionalmente, se afectaron fechas y periodos en el cronograma para adecuar los tiempos de la generación de escenarios de distritación local y federal, entre otras actividades; lo anterior, sin necesidad de que se acordara por parte de la CRFE la modificación de aspectos sustanciales del referido proyecto.

En el **Anexo 11**, se encuentra el detalle de las actividades desarrolladas por el CTD, así como los trabajos que ha realizado la DERFE en el marco del proyecto de la Distritación Nacional 2021-2023, en el periodo que se reporta.

11. Revocación de Mandato

11.1. Actividades registrales del PRM en territorio nacional

En el marco del PRM, celebrado el 10 de abril de 2022, en el que la ciudadanía mexicana ejerció su derecho a participar en la consulta para determinar, en su caso, la conclusión anticipada en el desempeño del cargo de la persona titular de la Presidencia de la República, a partir de la pérdida de confianza, el INE ha realizado una amplia variedad de acciones necesarias para la correcta organización de ese proceso de participación ciudadana.

Al respecto, mediante Acuerdo INE/CG1444/2021, el CG aprobó los LORM, los cuales fueron modificados en los diversos INE/CG1566/2021, INE/CG1646/2021 e INE/CG51/2022. Los LORM tienen como objeto establecer las reglas generales a través de las cuales el INE organiza la Revocación de Mandato; garantizar la observancia de los principios de certeza, legalidad, independencia, inclusión, imparcialidad, máxima publicidad, objetividad, paridad y perspectiva de género en el ejercicio de la función de la participación ciudadana relativa a la organización y realización del PRM, así como garantizar el derecho político y de participación ciudadana de las personas para que emitan su opinión sobre la Revocación de Mandato.

En el presente apartado, se presentan las actividades realizadas por la DERFE en los meses de enero, febrero y marzo de este año, de cara a la jornada de Revocación de Mandato del 10 de abril de 2022.

Captación y verificación de firmas de apoyo de la ciudadanía. En cumplimiento de las disposiciones establecidas en el Anexo Técnico de los LORM, la DERFE desarrolló las siguientes actividades relativas a la captación y verificación de las firmas de apoyo de la ciudadanía requeridas para la Revocación de Mandato, con corte al 26 de enero de 2022:

TIPO DE CAPTURA	APOYOS DE LA CIUDADANÍA	LISTA NOMINAL	DUPLICADO MISMO PROMOVENTE	DUPLICADO OTRO PROMOVENTE	REGISTROS CIUDADANOS EN OTRA SITUACIÓN REGISTRAL			CON INCONSISTENCIA
					PADRÓN ELECTORAL	BAJAS	DATOS NO ENCONTRADOS	
Auxiliares	1,370,872	1,074,887	57,760	32,418	1,939	14,599	3,268	186,001
Mi apoyo	11,159	10,164	170	364	24	5	0	432
TOTAL	1,382,031	1,085,051	57,930	32,782	1,963	14,604	3,268	186,433

Atención ciudadana en el PRM. La DERFE otorgó servicios de atención a través de la Mesa de Atención Técnica y Operativa, que operó en un horario de atención de lunes a domingo de 09:00 a 18:00 horas, con cinco líneas telefónicas directas del personal del INE, a fin de brindar atención personalizada y específica a cada

uno de los temas, correspondientes al uso y funcionamiento del sistema informático y de la aplicación móvil.

De la misma forma, se brindó atención mediante la cuenta de correo electrónico institucional apoyo.ciudadano@ine.mx, con el que las personas usuarias del sistema informático pudieron solicitar orientación o asesoría técnica y operativa.

Entre las principales consultas recibidas, destacan el alta de auxiliares en portal, acceso al portal web de la persona promovente, registro de auxiliar en la aplicación e información de formatos físicos.

Con corte al 31 de enero de 2022, se dio atención a 364 casos a través de la Mesa de Atención Técnica y Operativa.

CONSULTAS DEL SISTEMA INFORMÁTICO (APLICACIÓN MÓVIL Y PORTAL WEB)

MOTIVO DE LA ATENCIÓN	PERSONAL DEL INE	AUXILIAR	CIUDADANÍA	PROMOVENTE/ REPRESENTANTE DEL PROMOVENTE	TOTAL DE ATENCIONES
Acceso a la aplicación auxiliar/mi apoyo	-	4	2	11	17
Acceso al portal	3	-	-	39	42
Alta de auxiliares en portal	1	3	-	38	42
Cambio de contraseña auxiliar aplicación móvil	-	-	-	6	6
Cambio de cuenta y/o autenticación portal	-	-	-	39	39
Captura de apoyo con la aplicación móvil	-	2	-	9	11
Consulta de reportes portal	-	2	-	19	21
Envío de apoyo desde la aplicación móvil	-	1	-	4	5
Generación de código "Mi apoyo" aplicación móvil	-	-	8	6	14
Información formatos físicos	3	1	-	31	35
Información general del proceso	1	-	1	3	5
Información Micrositio	-	-	3	1	4
Información sobre el registro del promovente/auxiliar	-	-	-	9	9
Otra	-	-	-	3	3
Registro de auxiliar en el Portal Web y en la aplicación móvil	-	-	-	3	3
Registro de auxiliar en la aplicación	5	44	-	54	103

CONSULTAS DEL SISTEMA INFORMÁTICO (APLICACIÓN MÓVIL Y PORTAL WEB)

MOTIVO DE LA ATENCIÓN	PERSONAL DEL INE	AUXILIAR	CIUDADANÍA	PROMOVENTE/ REPRESENTANTE DEL PROMOVENTE	TOTAL DE ATENCIONES
Información sobre Garantías de Audiencia	-	-	-	5	5
TOTAL	13	57	14	279	364

Verificación de formatos físicos. Al 26 de enero de 2022, se obtuvieron los siguientes resultados en el proceso de verificación de formatos físicos de apoyos de la ciudadanía para el PRM:

Primera Revisión. Etapa de recepción, verificación y cuantificación de formatos y firmas válidos. Consiste en la verificación de requisitos físicos del formato en el que se plasman las firmas según los LORM.

PRIMERA REVISIÓN DE FORMATOS FÍSICOS

CONCEPTO	RESULTADO
Cajas/paquetes recibidos	3,247
Firmas recibidas	9,759,922
Cajas/paquetes revisados	2,357
Firmas en verificación y cuantificación	7,325,638
Firmas pendientes de verificar y cuantificar	2,434,284
Avance (%)	75.06%
Firmas que sí cumplen 1ª revisión	7,288,005
Firmas que no cumplen 1ª revisión	37,633

Segunda Revisión. Etapa de captura y compulsión de datos. Consiste en la revisión y captura de los datos captados en los formatos físicos y que se cuente con copia de la CPV de las personas ciudadanas y su compulsión con el Padrón Electoral y la Lista Nominal de Electores.

SEGUNDA REVISIÓN DE FORMATOS FÍSICOS

CONCEPTO	RESULTADO
Firmas que sí cumplen 1ª revisión	7,288,005
Registros capturados	3,060,001
En Lista Nominal (preliminar)	2,366,792
Registros con inconsistencia	693,209
Registros pendientes de capturar	4,228,004

En cumplimiento a lo establecido en el artículo 126 del Anexo Técnico de los LORM, relativo a las actividades relacionadas con la captación y verificación de las firmas de apoyo de la ciudadanía para la Revocación de Mandato, se dio por cubierto el porcentaje de firmas de apoyo que se requiere para solicitar la

petición de Revocación de Mandato, por lo que a partir del 27 de enero de 2022 quedaron suspendidas las actividades de revisión, verificación y captura de los formatos físicos, entregados por las personas promoventes del PRM al INE.

Lo anterior, dado que, de conformidad con los artículos 35, fracción IX, párrafo 1 de la Constitución Política de los Estados Unidos Mexicanos y 7 de la LFRM, se alcanzó el umbral de firmas de apoyo de la ciudadanía requerido, incluyendo la dispersión del 3% de la Lista Nominal de Electores en al menos 17 entidades federativas.

Entrega del Informe final de la verificación del porcentaje de firmas de apoyo de la ciudadanía requeridas para el PRM. En cumplimiento a las disposiciones establecidas en el artículo 126, párrafo segundo del Anexo Técnico de los LORM, previa presentación de un informe preliminar ante la CRFE, el 31 de enero de 2022 la DERFE dio cuenta a la Secretaría Ejecutiva del INE del informe detallado y desagregado de la conclusión de las actividades relacionadas con la verificación del porcentaje de firmas de apoyo de la ciudadanía, entregadas por las personas promoventes del PRM y su identificación en la Lista Nominal de Electores.

Dicho informe fue presentado al CG en sesión extraordinaria del 4 de febrero de 2022. Cabe precisar que dicho informe constituyó el insumo para que, mediante Acuerdo INE/CG52/2022, fuera aprobada la Convocatoria para el PRM.

Campaña de Actualización del Padrón Electoral. La DERFE llevó a cabo una campaña de actualización del Padrón Electoral con motivo del PRM, del 5 al 15 de febrero de 2022, en las 26 entidades federativas sin PEL 2021-2022, a efecto que la ciudadanía pudiera recoger su CPV hasta el 2 de marzo de 2022, de lo cual se obtuvo lo siguiente:

TRÁMITES DE SOLICITUD DE CREDENCIAL EXITOSOS POR ENTIDAD DEL 05.02.2022 AL 15.02.2022, ASÍ COMO CPV ENTREGADAS AL 02.03.2022

ID	ENTIDAD	INSCRIPCIÓN AL PADRÓN ELECTORAL	REINCORPORACIÓN	CORRECCIÓN DE DATOS PERSONALES	CAMBIOS DE DOMICILIO	REPOSICIÓN DE CREDENCIAL	CORRECCIÓN DE DATOS EN DIRECCIÓN	REEMPLAZO	TRÁMITES EXITOSOS CECyRD	CPV ENTREGADAS
01	Aguascalientes	-	-	-	-	-	-	-	-	-
02	Baja California	2,099	1,889	242	4,765	3,576	507	1,833	14,911	12,812
03	Baja California Sur	440	460	51	1,164	958	79	79	3,231	2,657
04	Campeche	528	367	58	1,047	1,310	169	281	3,760	2,586
05	Coahuila	1,853	1,576	238	3,458	4,477	196	744	12,542	10,005
06	Colima	366	258	63	846	684	62	210	2,489	2,199
07	Chiapas	3,144	1,368	166	3,720	7,126	536	491	16,551	11,783
08	Chihuahua	1,916	1,570	349	4,639	5,275	210	863	14,822	11,556

**TRÁMITES DE SOLICITUD DE CREDENCIAL EXITOSOS POR ENTIDAD DEL 05.02.2022 AL 15.02.2022,
 ASÍ COMO CPV ENTREGADAS AL 02.03.2022**

ID	ENTIDAD	INSCRIPCIÓN AL PADRÓN ELECTORAL	REINCOR- PORACIÓN	CORRECCIÓN DE DATOS PERSONALES	CAMBIOS DE DOMICILIO	REPOSICIÓN DE CREDENCIAL	CORRECCIÓN DE DATOS EN DIRECCIÓN	REMPLAZO	TRÁMITES EXITOSOS CECyRD	CPV ENTREGADAS
09	Ciudad de México	3,279	4,044	421	9,691	14,390	1,850	2,327	36,002	31,364
10	Durango	-	-	-	-	-	-	-	-	-
11	Guanajuato	2,891	2,419	898	5,390	6,804	800	1,422	20,624	18,122
12	Guerrero	2,246	1,153	429	3,191	5,658	271	436	13,384	9,200
13	Hidalgo	-	-	-	-	-	-	-	-	-
14	Jalisco	4,499	4,024	799	9,067	9,236	675	1,138	29,438	22,398
15	México	7,817	7,591	994	15,058	23,164	2,925	3,717	61,266	52,549
16	Michoacán	2,716	2,384	493	4,472	5,695	598	446	16,804	11,892
17	Morelos	938	802	133	2,065	3,161	157	395	7,651	6,842
18	Nayarit	705	527	108	1,489	1,588	160	216	4,793	3,375
19	Nuevo León	2,461	2,501	317	5,477	6,610	417	1,232	19,015	15,396
20	Oaxaca	-	-	-	-	-	-	-	-	-
21	Puebla	3,483	3,156	305	6,304	7,198	1,358	2,372	24,176	18,681
22	Querétaro	1,101	977	287	3,059	3,293	383	242	9,342	7,085
23	Quintana Roo	-	-	-	-	-	-	-	-	-
24	San Luis Potosí	1,290	1,102	291	2,377	2,915	236	425	8,636	6,095
25	Sinaloa	1,704	1,273	231	3,444	5,160	275	586	12,673	10,268
26	Sonora	1,630	1,553	174	3,011	4,314	227	546	11,455	8,832
27	Tabasco	932	719	105	2,060	3,861	231	645	8,553	6,753
28	Tamaulipas	-	-	-	-	-	-	-	-	-
29	Tlaxcala	659	582	99	1,091	1,823	170	457	4,881	4,174
30	Veracruz	3,577	2,912	410	6,994	9,936	1,435	3,375	28,639	20,694
31	Yucatán	903	829	126	2,420	3,122	465	161	8,026	6,221
32	Zacatecas	966	694	256	1,452	2,006	268	616	6,258	4,691
TOTAL		54,143	46,730	8,043	107,751	143,340	14,660	25,255	399,922	318,230

Nota: Las campañas especiales de actualización del Padrón Electoral en Aguascalientes, Durango, Hidalgo, Oaxaca, Quintana Roo y Tamaulipas concluyeron el 31 de enero de 2022, por ser entidades con PEL 2021-2022.

El periodo para solicitar la reposición de la CPV por robo, extravío o deterioro grave concluyó el 17 de febrero de 2022, en tanto que las personas ciudadanas que hubiesen realizado su trámite de inscripción o actualización al Padrón

Electoral al 15 de febrero de 2022 o bien, efectuado su trámite de reposición por causa de robo, extravío o deterioro grave, tuvieron las CPV disponibles hasta el 2 de marzo de 2022.

LNER con motivo del PRM. El 15 de febrero de 2022, se realizó la entrega de la LNER con motivo del PRM, a las representaciones de los partidos políticos, con fecha de corte al 31 de enero, la cual se integró por 94,941,439 registros de ciudadanas y ciudadanos.

El periodo de revisión por parte de las personas representantes de los partidos políticos a la LNER con motivo del PRM, comprendió del 15 al 25 de febrero de 2022, lo cual derivó en la entrega de 112,699 observaciones formuladas por la representación del Partido Acción Nacional.

Entrega del informe de las observaciones formuladas a la LNER con motivo del PRM al CG y a la CNV. El 16 de marzo de 2022, la DERFE entregó a las personas integrantes del CG y de la CNV, el informe respecto del análisis realizado a las observaciones formuladas por los partidos políticos a la LNER con motivo del PRM.

En dicho informe se da cuenta precisa de las actividades instrumentadas por la DERFE para analizar técnica y jurídicamente cada una de las observaciones presentadas por los partidos políticos, con el objeto de determinar su procedencia y eventual aplicación a los instrumentos electorales registrales, así como a las LNEDF a utilizar en la jornada de Revocación de Mandato del 10 de abril de 2022.

Los partidos políticos formularon 44,104 observaciones relativas a personas ciudadanas que pudieran estar indebidamente inscritas en la Lista Nominal de Electores, y a registros que presentan presuntos domicilios irregulares, para su análisis y dictamen de procedencia por parte de la DERFE. No obstante, una vez aplicados los criterios de cuantificación por presuntos registros duplicados, representaron 24,422 observaciones conforme a la siguiente tabla:

ANÁLISIS DE LAS OBSERVACIONES RECIBIDAS A LA LNER CON MOTIVO DEL PRM			
DESGLOSE DE LAS OBSERVACIONES RECIBIDAS	OBSERVACIONES RECIBIDAS	DIFERENCIA POR PROCEDIMIENTO DE CUANTIFICACIÓN	OBSERVACIONES PARA ANÁLISIS Y DICTAMEN DE PROCEDENCIA
A01 Ciudadanos que aparecen duplicados en la LNER	40,550	19,682	20,868
A02 Ciudadanos que fallecieron y aparecen en LNER	30	0	30
A05 Ciudadanos con domicilio presuntamente irregular en la LNE	3,524	0	3,524
TOTAL	44,104	19,682	24,422

El análisis de las observaciones se ajustó puntualmente a las disposiciones constitucionales, legales y reglamentarias aplicables, así como al “Procedimiento

para el tratamiento de las observaciones formuladas por los Partidos Políticos a la Lista Nominal de Electores para Revisión. Versión 5.0.", aprobado por la CNV en sesión celebrada el 14 de enero de 2021.

Después de realizar el proceso de análisis y verificación, el número de observaciones procedentes fue de 54 registros; es decir, los casos determinados como procedentes significaron el 0.22% del total de las observaciones planteadas por los partidos políticos. A continuación, se presenta el resumen de los resultados del análisis de las observaciones realizadas por los partidos políticos a la LNER con motivo del PRM, considerando las que fueron procedentes o improcedentes por partido político y por tipo de observación:

RESUMEN DE OBSERVACIONES POR PARTIDO POLÍTICO					
PARTIDO POLÍTICO	PROCEDENTE	%	IMPROCEDENTE	%	TOTAL
Partido Acción Nacional	54	0.22	24,368	99.78	24,422
TOTAL	54	0.22	24,368	99.78	24,422

RESUMEN DE OBSERVACIONES POR TIPO DE OBSERVACIÓN					
TIPO DE OBSERVACIÓN	PROCEDENTE	%	IMPROCEDENTE	%	TOTAL
A01 Ciudadanos que aparecen duplicados en la LNER	20	0.10	20,848	99.90	20,868
A02 Ciudadanos que fallecieron y aparecen en LNER	2	6.67	28	93.33	30
A05 Ciudadanos con domicilio presuntamente irregular en la LNE	32	0.91	3,492	99.09	3,524
TOTAL	54	0.22	24,368	99.78	24,422

Adicionalmente, los partidos políticos presentaron 68,595 casos relativos a presuntas inconsistencias en los datos de las personas ciudadanas; en particular, se observaron inscripciones realizadas a una edad mayor a 30 años. Si bien dichos casos no se refieren a personas ciudadanas inscritas o excluidas indebidamente de las listas nominales, como lo señala la LGIPE, la DERFE analizó cada uno de ellos con la finalidad de identificar posibles áreas de oportunidad para la mejora de la calidad de los instrumentos registrales.

Como resultado de ese análisis, la DERFE identificó en 41 casos una situación de duplicidad, por lo que se aplicó la baja al Padrón Electoral del registro con la fecha de actualización más antigua y manteniendo como vigente el registro con la fecha de actualización más reciente.

Las modificaciones derivadas de las observaciones procedentes fueron aplicadas para las LNEDE con motivo del PRM, para su uso en la jornada de Revocación de Mandato del domingo 10 de abril de 2022.

Conformación de la LNEDE con motivo del PRM en territorio nacional. Como resultado de las actividades antes descritas, el Padrón Electoral y la LNEDE con motivo del PRM a utilizar en la jornada de Revocación de Mandato del 10 de abril

de 2022, quedaron conformados por entidad federativa y sexo, como se muestra en la siguiente tabla:

PADRÓN ELECTORAL Y LNEDF CON MOTIVO DEL PRM, POR ENTIDAD Y SEXO								
ID	ENTIDAD	PADRÓN ELECTORAL		LISTA NOMINAL DE ELECTORES		TOTAL PADRÓN ELECTORAL	TOTAL LISTA NOMINAL	% DE COBERTURA
		HOMBRES	MUJERES	HOMBRES	MUJERES			
01	Aguascalientes	501,723	536,404	500,401	535,223	1,038,127	1,035,624	99.76
02	Baja California	1,477,708	1,477,235	1,455,087	1,455,175	2,954,943	2,910,262	98.49
03	Baja California Sur	291,025	277,688	286,177	273,118	568,713	559,295	98.34
04	Campeche	329,676	343,111	324,029	337,410	672,787	661,439	98.31
05	Coahuila	1,130,218	1,158,804	1,110,544	1,139,245	2,289,022	2,249,789	98.29
06	Colima	274,323	285,804	270,528	281,952	560,127	552,480	98.63
07	Chiapas	1,844,505	1,993,890	1,816,509	1,965,122	3,838,395	3,781,631	98.52
08	Chihuahua	1,438,889	1,486,033	1,413,808	1,460,646	2,924,922	2,874,454	98.27
09	Ciudad de México	3,624,641	4,092,640	3,575,385	4,035,329	7,717,281	7,610,714	98.62
10	Durango	657,234	688,741	653,478	685,335	1,345,975	1,338,813	99.47
11	Guanajuato	2,201,753	2,406,382	2,171,491	2,374,029	4,608,135	4,545,520	98.64
12	Guerrero	1,231,073	1,365,040	1,209,341	1,342,123	2,596,113	2,551,464	98.28
13	Hidalgo	1,063,509	1,192,752	1,060,404	1,189,857	2,256,261	2,250,261	99.73
14	Jalisco	3,023,541	3,203,821	2,978,230	3,156,035	6,227,362	6,134,265	98.51
15	México	5,919,994	6,508,478	5,834,212	6,412,852	12,428,472	12,247,064	98.54
16	Michoacán	1,719,279	1,869,673	1,691,819	1,840,703	3,588,952	3,532,522	98.43
17	Morelos	708,334	787,798	698,153	776,693	1,496,132	1,474,846	98.58
18	Nayarit	444,784	458,789	436,429	450,727	903,573	887,156	98.18
19	Nuevo León	2,108,062	2,112,926	2,077,246	2,081,634	4,220,988	4,158,880	98.53
20	Oaxaca	1,410,309	1,609,694	1,403,667	1,602,971	3,020,003	3,006,638	99.56
21	Puebla	2,235,720	2,546,537	2,198,970	2,504,711	4,782,257	4,703,681	98.36
22	Querétaro	859,295	916,770	845,213	902,449	1,776,065	1,747,662	98.40
23	Quintana Roo	682,672	658,193	680,476	656,043	1,340,865	1,336,519	99.68
24	San Luis potosí	1,000,915	1,080,808	986,618	1,065,371	2,081,723	2,051,989	98.57
25	Sinaloa	1,107,222	1,164,189	1,088,759	1,145,161	2,271,411	2,233,920	98.35
26	Sonora	1,084,033	1,106,232	1,067,144	1,089,063	2,190,265	2,156,207	98.45
27	Tabasco	852,326	919,612	839,599	906,440	1,771,938	1,746,039	98.54
28	Tamaulipas	1,342,240	1,403,964	1,339,330	1,400,928	2,746,204	2,740,258	99.78
29	Tlaxcala	466,335	519,211	459,564	511,765	985,546	971,329	98.56
30	Veracruz	2,829,167	3,157,513	2,786,120	3,111,321	5,986,680	5,897,441	98.51
31	Yucatán	820,698	864,714	806,801	850,852	1,685,412	1,657,653	98.35
32	Zacatecas	589,367	629,798	579,695	619,914	1,219,165	1,199,609	98.40
TOTAL		45,270,570	48,823,244	44,645,227	48,160,197	94,093,814	92,805,424	98.63

En la siguiente tabla, se muestra el estadístico del Padrón Electoral y la LNEDF con motivo del PRM, distribuido por intervalo de edad:

PADRÓN ELECTORAL Y LNEDE CON MOTIVO DEL PRM, POR INTERVALO DE EDAD

INTERVALO DE EDAD	PADRÓN ELECTORAL		LISTA NOMINAL DE ELECTORES	
	CIUDADANAS(OS)	PORCENTAJE	CIUDADANAS(OS)	PORCENTAJE
18	1,407,903	1.50	1,284,325	1.38
19	2,051,334	2.18	2,018,011	2.17
20 a 24	11,169,045	11.87	11,072,480	11.93
25 a 29	11,284,247	11.99	11,125,288	11.99
30 a 34	10,234,701	10.88	10,093,598	10.88
35 a 39	9,553,413	10.15	9,442,017	10.17
40 a 44	8,915,943	9.48	8,805,366	9.49
45 a 49	8,613,716	9.15	8,500,534	9.16
50 a 54	7,536,021	8.01	7,435,365	8.01
55 a 59	6,378,963	6.78	6,294,398	6.78
60 a 64	5,265,460	5.60	5,192,646	5.60
65 o más	11,683,068	12.42	11,541,396	12.44
TOTAL	94,093,814	100	92,805,424	100

En sesión extraordinaria del CG celebrada el 23 de marzo de 2022, mediante Acuerdo INE/CG184/2022, se declararon válidos y definitivos el Padrón Electoral y las Listas Nominales de Electores que fueron utilizados con motivo del PRM.

Cabe precisar que, con posterioridad a la aprobación de ese acuerdo, se incluyeron 547 registros en la Lista Adicional con motivo del PRM, derivado de instancias administrativas, demandas de juicio presentadas ante el TEPJF y entregas de CPV que fueron notificadas por las VRFE después de la fecha de generación del insumo para impresión de las LNEDE.

Generación, impresión y distribución de la LNEDE con motivo del PRM. De conformidad con los plazos establecidos en el Acuerdo INE/CG32/2022, la DERFE generó, imprimió y distribuyó las LNEDE con motivo del PRM a las JLE, para ser utilizadas en la jornada de Revocación de Mandato del 10 de abril de 2022.

En las siguientes tablas, se muestran las fechas de los periodos de generación de archivos de impresión, impresión, lectura y empaque, fecha de embarque en los centros de impresión y fecha de entrega a las JLE. Se presenta la información por cada Centro de Impresión:

**GENERACIÓN, IMPRESIÓN Y DISTRIBUCIÓN DE LA LNEDE CON MOTIVO DEL PRM
CENTRO DE IMPRESIÓN CIUDAD DE MÉXICO**

ID	ENTIDAD	GENERACIÓN DE ARCHIVOS		PERIODO DE IMPRESIÓN		LECTURA Y EMPAQUE		EMBARQUE EN CENTRO IMPRESIÓN	ENTREGA A JLE
		INICIO	FIN	INICIO	FIN	INICIO	FIN		
08	Chihuahua	11.03.2022	12.03.2022	12.03.2022	12.03.2022	13.03.2022	16.03.2022	17.03.2022	18.03.2022
25	Sinaloa	12.03.2022	12.03.2022	13.03.2022	13.03.2022	13.03.2022	14.03.2022	17.03.2022	18.03.2022
28	Tamaulipas	12.03.2022	13.03.2022	13.03.2022	14.03.2022	14.03.2022	14.03.2022	17.03.2022	18.03.2022
19	Nuevo León	12.03.2022	14.03.2022	14.03.2022	14.03.2022	14.03.2022	15.03.2022	17.03.2022	19.03.2022
20	Oaxaca	13.03.2022	14.03.2022	14.03.2022	15.03.2022	15.03.2022	16.03.2022	21.03.2022	22.03.2022

**GENERACIÓN, IMPRESIÓN Y DISTRIBUCIÓN DE LA LNEDF CON MOTIVO DEL PRM
CENTRO DE IMPRESIÓN CIUDAD DE MÉXICO**

ID	ENTIDAD	GENERACIÓN DE ARCHIVOS		PERIODO DE IMPRESIÓN		LECTURA Y EMPAQUE		EMBARQUE EN CENTRO IMPRESIÓN	ENTREGA A JLE
		INICIO	FIN	INICIO	FIN	INICIO	FIN		
27	Tabasco	13.03.2022	14.03.2022	15.03.2022	15.03.2022	16.03.2022	16.03.2022	22.03.2022	23.03.2022
23	Quintana Roo	13.03.2022	14.03.2022	15.03.2022	15.03.2022	16.03.2022	16.03.2022	22.03.2022	25.03.2022
04	Campeche	13.03.2022	14.03.2022	15.03.2022	16.03.2022	16.03.2022	16.03.2022	22.03.2022	24.03.2022
31	Yucatán	14.03.2022	15.03.2022	16.03.2022	16.03.2022	16.03.2022	16.03.2022	23.03.2022	25.03.2022
07	Chiapas	16.03.2022	17.03.2022	18.03.2022	19.03.2022	18.03.2022	19.03.2022	23.03.2022	24.03.2022
29	Tlaxcala	14.03.2022	15.03.2022	16.03.2022	16.03.2022	16.03.2022	16.03.2022	24.03.2022	24.03.2022
11	Guanajuato	14.03.2022	15.03.2022	16.03.2022	17.03.2022	16.03.2022	17.03.2022	24.03.2022	24.03.2022
30	Veracruz	15.03.2022	17.03.2022	17.03.2022	18.03.2022	17.03.2022	18.03.2022	25.03.2022	25.03.2022
16	Michoacán	15.03.2022	17.03.2022	18.03.2022	18.03.2022	18.03.2022	19.03.2022	28.03.2022	28.03.2022
21	Puebla	16.03.2022	18.03.2022	19.03.2022	21.03.2022	19.03.2022	21.03.2022	28.03.2022	28.03.2022
24	San Luis potosí	15.03.2022	18.03.2022	19.03.2022	21.03.2022	21.03.2022	21.03.2022	29.03.2022	30.03.2022
05	Coahuila	17.03.2022	18.03.2022	21.03.2022	21.03.2022	22.03.2022	22.03.2022	29.03.2022	30.03.2022
12	Guerrero	16.03.2022	18.03.2022	21.03.2022	22.03.2022	22.03.2022	22.03.2022	29.03.2022	29.03.2022
17	Morelos	17.03.2022	18.03.2022	22.03.2022	22.03.2022	22.03.2022	22.03.2022	29.03.2022	29.03.2022
22	Querétaro	17.03.2022	18.03.2022	22.03.2022	22.03.2022	23.03.2022	25.03.2022	30.03.2022	30.03.2022
13	Hidalgo	17.03.2022	18.03.2022	22.03.2022	23.03.2022	23.03.2022	25.03.2022	30.03.2022	30.03.2022
15	Estado de México	17.03.2022	21.03.2022	23.03.2022	25.03.2022	23.03.2022	25.03.2022	31.03.2022	31.03.2022

**GENERACIÓN, IMPRESIÓN Y DISTRIBUCIÓN DE LA LNEDF CON MOTIVO DEL PRM
CENTRO DE IMPRESIÓN GUADALAJARA**

ID	ENTIDAD	GENERACIÓN DE ARCHIVOS		PERIODO DE IMPRESIÓN		LECTURA Y EMPAQUE		EMBARQUE EN CENTRO IMPRESIÓN	ENTREGA A JLE
		INICIO	FIN	INICIO	FIN	INICIO	FIN		
02	Baja California	11.03.2022	13.03.2022	12.03.2022	14.03.2022	12.03.2022	14.03.2022	21.03.2022	24.03.2022
26	Sonora	13.03.2022	14.03.2022	14.03.2022	16.03.2022	14.03.2022	16.03.2022	21.03.2022	23.03.2022
01	Aguascalientes	13.03.2022	15.03.2022	16.03.2022	17.03.2022	16.03.2022	17.03.2022	23.03.2022	23.03.2022
32	Zacatecas	13.03.2022	14.03.2022	17.03.2022	18.03.2022	17.03.2022	18.03.2022	23.03.2022	24.03.2022
10	Durango	14.03.2022	16.03.2022	18.03.2022	21.03.2022	19.03.2022	21.03.2022	23.03.2022	24.03.2022
03	Baja California Sur	15.03.2022	15.03.2022	21.03.2022	21.03.2022	21.03.2022	22.03.2022	24.03.2022	26.03.2022
06	Colima	15.03.2022	16.03.2022	21.03.2022	22.03.2022	22.03.2022	22.03.2022	24.03.2022	24.03.2022
18	Nayarit	15.03.2022	17.03.2022	22.03.2022	23.03.2022	22.03.2022	23.03.2022	24.03.2022	25.03.2022

11.2. VMRE con motivo del PRM

Con la finalidad de cumplir con los objetivos establecidos en la normatividad para que la ciudadanía residente en el extranjero pueda ejercer sus derechos político-electorales con motivo del PRM, se realizaron las siguientes actividades:

Conformación de la LNERE con motivo del PRM. Mediante Acuerdo INE/CG33/2022, el CG aprobó los Lineamientos para la conformación de la LNERE con motivo del PRM, a efecto que la ciudadanía interesada en participar

solicitar su inscripción en el periodo comprendido del 5 al 25 de febrero de 2022. La ciudadanía pudo solicitar su registro por vía telefónica a través de INETEL, y a través del SRVE, mediante el portal www.votoextranjero.mx.

De conformidad con los Lineamientos para la conformación de la LNERE con motivo del PRM, fueron incorporadas las personas ciudadanas que solicitaron su inscripción en la LNERE para los PEL 2021-2022 bajo la modalidad de votación electrónica a través de Internet y que cumplieron con los requisitos establecidos en los Lineamientos en cita.

Asimismo, todas las solicitudes que recibió la DERFE se sujetaron a un proceso de determinación de procedencia para garantizar que cumplieran con los requisitos establecidos en la normatividad vigente y que también correspondieran a aquellas incluidas en la LNERE con motivo de los PEL 2021-2022, que eligieron la modalidad de votación electrónica a través de Internet.

Con la finalidad de dotar de mayor consistencia los trabajos de conformación de la LNERE para el PRM, se verificó que las personas ciudadanas estuvieran incorporadas en el listado nominal correspondiente, a efecto de garantizar su voluntad de participar desde el extranjero en el PRM y/o en los PEL 2021-2022.

En tal virtud, a continuación, se presenta el panorama general de las SIILNERE con motivo del PRM, recibidas hasta el 10 de marzo de 2022:

PANORAMA GENERAL DE LAS SIILNERE CON MOTIVO DEL PRM RECIBIDAS, POR ENTIDAD

ID	ENTIDAD	TOTAL	MEDIO DE REGISTRO		TIPO DE CREDENCIAL		SOLICITUDES POR SEXO Y EDAD		
			INETEL	SRVE	CPVE	CPV	HOMBRES	MUJERES	PROMEDIO DE EDAD
01	Aguascalientes	655	315	340	523	132	382	273	42
02	Baja California	264	60	204	152	112	148	116	48
03	Baja California Sur	33	5	28	18	15	18	15	44
04	Campeche	37	11	26	30	7	24	13	46
05	Coahuila	241	36	205	168	73	114	127	47
06	Colima	96	29	67	73	23	57	39	48
07	Chiapas	162	36	126	131	31	110	52	43
08	Chihuahua	393	54	339	249	144	212	181	47
09	Ciudad de México	3,036	207	2,829	2,220	816	1,657	1,379	46
10	Durango	1,353	877	476	1,276	77	703	650	46
11	Guanajuato	611	58	553	378	233	376	235	47
12	Guerrero	510	57	453	464	46	335	175	47
13	Hidalgo	291	37	254	228	63	183	108	45
14	Jalisco	1,097	90	1,007	651	446	637	460	46
15	México	938	168	770	532	406	525	413	42
16	Michoacán	750	118	632	553	197	462	288	48
17	Morelos	296	74	222	217	79	156	140	46
18	Nayarit	203	89	114	171	32	121	82	48
19	Nuevo León	533	27	506	240	293	256	277	45

PANORAMA GENERAL DE LAS SIILNERE CON MOTIVO DEL PRM RECIBIDAS, POR ENTIDAD

ID	ENTIDAD	TOTAL	MEDIO DE REGISTRO		TIPO DE CREDENCIAL		SOLICITUDES POR SEXO Y EDAD		
			INETEL	SRVE	CPVE	CPV	HOMBRES	MUJERES	PROMEDIO DE EDAD
20	Oaxaca	2,571	1,581	990	2,492	79	1,605	966	42
21	Puebla	887	92	795	664	223	542	345	44
22	Querétaro	298	68	230	147	151	169	129	42
23	Quintana Roo	73	1	72	14	59	34	39	41
24	San Luis Potosí	248	41	207	182	66	137	111	45
25	Sinaloa	191	39	152	157	34	109	82	48
26	Sonora	189	27	162	131	58	99	90	46
27	Tabasco	129	43	86	104	25	81	48	45
28	Tamaulipas	1,667	817	850	1,429	238	827	840	45
29	Tlaxcala	119	31	88	96	23	77	42	46
30	Veracruz	491	33	458	372	119	302	189	45
31	Yucatán	123	18	105	64	59	68	55	45
32	Zacatecas	271	51	220	202	69	174	97	48
TOTAL		18,756	5,190	13,566	14,328	4,428	10,700	8,056	

Análisis de las SIILNERE con motivo del PRM recibidas. De acuerdo con lo establecido en los Lineamientos para la conformación de la LNERE con motivo del PRM, la DERFE fue responsable de determinar la procedencia o improcedencia de la SIILNERE que envió la ciudadanía, a partir del análisis de su expediente respectivo.

En la siguiente tabla, se muestra el proceso de análisis realizado por la DERFE de las SIILNERE con motivo del PRM recibidas:

ANÁLISIS DE LAS SIILNERE CON MOTIVO DEL PRM RECIBIDAS	
DESCRIPCIÓN	CANTIDAD
TOTAL DE SIILNERE RECIBIDAS	18,756
SIILNERE que cumplen los requisitos	17,792
SIILNERE excluidas por movimiento posterior a territorio nacional	19
SIILNERE improcedentes	945

A continuación, se presenta el panorama general de las SIILNERE con motivo del PRM que cumplieron los requisitos, distribuidas por entidad federativa:

PANORAMA GENERAL DE LAS SIILNERE CON MOTIVO DEL PRM QUE CUMPLEN LOS REQUISITOS, POR ENTIDAD

ID	ENTIDAD	TOTAL	MEDIO DE REGISTRO		TIPO DE CREDENCIAL		SOLICITUDES POR SEXO Y EDAD		
			INETEL	SRVE	CPVE	CPV	HOMBRES	MUJERES	PROMEDIO DE EDAD
01	Aguascalientes	628	309	319	507	121	366	262	42
02	Baja California	240	60	180	146	94	129	111	48

**PANORAMA GENERAL DE LAS SIILNERE CON MOTIVO DEL PRM
QUE CUMPLEN LOS REQUISITOS, POR ENTIDAD**

ID	ENTIDAD	TOTAL	MEDIO DE REGISTRO		TIPO DE CREDENCIAL		SOLICITUDES POR SEXO Y EDAD		
			INETEL	SRVE	CPVE	CPV	HOMBRES	MUJERES	PROMEDIO DE EDAD
03	Baja California Sur	32	5	27	18	14	17	15	44
04	Campeche	36	11	25	30	6	23	13	46
05	Coahuila	231	36	195	166	65	109	122	47
06	Colima	89	29	60	70	19	51	38	47
07	Chiapas	156	36	120	131	25	106	50	43
08	Chihuahua	367	52	315	246	121	199	168	48
09	Ciudad de México	2,914	200	2,714	2,172	742	1,599	1,315	46
10	Durango	1,314	870	444	1,254	60	681	633	46
11	Guanajuato	547	57	490	368	179	339	208	47
12	Guerrero	492	57	435	452	40	322	170	47
13	Hidalgo	270	35	235	217	53	169	101	45
14	Jalisco	1,022	88	934	636	386	599	423	46
15	México	873	160	713	516	357	489	384	43
16	Michoacán	704	114	590	541	163	431	273	49
17	Morelos	283	71	212	213	70	150	133	45
18	Nayarit	192	86	106	165	27	117	75	49
19	Nuevo León	482	25	457	233	249	237	245	45
20	Oaxaca	2,486	1,563	923	2,427	59	1,552	934	42
21	Puebla	831	87	744	640	191	507	324	44
22	Querétaro	280	66	214	143	137	161	119	42
23	Quintana Roo	65	1	64	14	51	32	33	39
24	San Luis Potosí	235	41	194	178	57	132	103	45
25	Sinaloa	185	39	146	157	28	106	79	48
26	Sonora	181	25	156	127	54	95	86	47
27	Tabasco	122	43	79	103	19	79	43	45
28	Tamaulipas	1,604	807	797	1,402	202	793	811	45
29	Tlaxcala	108	29	79	90	18	70	38	47
30	Veracruz	462	33	429	368	94	284	178	46
31	Yucatán	110	18	92	63	47	62	48	45
32	Zacatecas	251	49	202	195	56	160	91	48
TOTAL		17,792	5,102	12,690	13,988	3,804	10,166	7,626	

LNRE con motivo del PRM para Revisión de los partidos políticos. De acuerdo con el numeral 42 de los Lineamientos para la conformación de la LNRE con motivo del PRM, el 2 de marzo de 2022 se entregó la LNRE para Revisión a las representaciones de los partidos políticos acreditadas ante la CNV que lo habían solicitado el 25 de febrero pasado (Partido Acción Nacional y MORENA), la cual se integró por 18,746 registros de ciudadanas y ciudadanos.

El periodo de revisión por parte de los partidos políticos a la LNRE para Revisión con motivo del PRM, comprendió del 2 al 7 de marzo del 2022. La DERFE no recibió

observaciones a dicho listado por parte de las representaciones partidistas acreditadas ante la CNV.

LNERE Definitiva con motivo del PRM. Derivado de los trabajos de actualización de la SPECRE, y con motivo de la manifestación de la ciudadanía de votar en la Revocación de Mandato bajo la modalidad electrónica a través de Internet, la LNERE con motivo del PRM se conformó por un total de 17,792 registros de ciudadanas y ciudadanos que pudieron emitir su voto en la referida jornada de participación ciudadana.

En tal virtud, en la siguiente tabla se muestra el estadístico de la LNERE con motivo del PRM por entidad federativa y sexo, a utilizar en la jornada de Revocación de Mandato del 10 de abril de 2022:

LNERE CON MOTIVO DEL PRM POR ENTIDAD FEDERATIVA Y SEXO				
ID	ENTIDAD	LNERE PRM		TOTAL LNERE PRM
		H	M	
01	Aguascalientes	366	262	628
02	Baja California	129	111	240
03	Baja California Sur	17	15	32
04	Campeche	23	13	36
05	Coahuila	109	122	231
06	Colima	51	38	89
07	Chiapas	106	50	156
08	Chihuahua	199	168	367
09	Ciudad de México	1,599	1,315	2,914
10	Durango	681	633	1,314
11	Guanajuato	339	208	547
12	Guerrero	322	170	492
13	Hidalgo	169	101	270
14	Jalisco	599	423	1,022
15	México	489	384	873
16	Michoacán	431	273	704
17	Morelos	150	133	283
18	Nayarit	117	75	192
19	Nuevo León	237	245	482
20	Oaxaca	1,552	934	2,486
21	Puebla	507	324	831
22	Querétaro	161	119	280
23	Quintana Roo	32	33	65
24	San Luis Potosí	132	103	235
25	Sinaloa	106	79	185
26	Sonora	95	86	181
27	Tabasco	79	43	122
28	Tamaulipas	793	811	1,604
29	Tlaxcala	70	38	108

LNERE CON MOTIVO DEL PRM POR ENTIDAD FEDERATIVA Y SEXO

ID	ENTIDAD	LNERE PRM		TOTAL LNERE PRM
		H	M	
30	Veracruz	284	178	462
31	Yucatán	62	48	110
32	Zacatecas	160	91	251
TOTAL		10,166	7,626	17,792

El CG, mediante Acuerdo INE/CG184/2022 de fecha 23 de marzo de 2022, declaró que el Padrón Electoral y la Lista Nominal de Electores, entre ellas la LNERE con motivo del PRM, son válidos y definitivos.

Cabe precisar que, con posterioridad a la aprobación de ese acuerdo, se incluyeron 17 registros en la Adenda de la LNERE con motivo del PRM.

En el **Anexo 12** se proporciona el Informe de conformación de la LNERE con motivo del PRM, a fin de brindar mayor detalle respecto a la integración de los registros de ciudadanos y ciudadanas que participaron desde el extranjero en la jornada de Revocación de Mandato.

11.3. Corte de la Lista Nominal de Electores a utilizar para el cálculo de la participación de al menos el 40% de la ciudadanía en el PRM

De conformidad con los artículos 58 de la LFRM y 42 de los LORM, así como el numeral 14 del punto Segundo del Acuerdo INE/CG32/2022, el corte de la Lista Nominal de Electores a utilizarse para el cálculo de la participación de al menos el 40% de la ciudadanía, corresponde al total de ciudadanas y ciudadanos que pudieron participar en la jornada de Revocación de Mandato del 10 de abril de 2022, quedando integrado de la siguiente manera:

CORTE DE LA LISTA NOMINAL DE ELECTORES PARA EL CÁLCULO DE LA PARTICIPACIÓN DE AL MENOS 40% DE LA CIUDADANÍA EN EL PRM

LISTA NOMINAL DE ELECTORES CON MOTIVO DEL PRM	TOTAL
Ciudadanía residente en territorio nacional	92,805,424
Ciudadanía residente en el extranjero	17,792
TOTAL	92,823,216

En el referido acuerdo, se aprobó realizar el cálculo de la participación ciudadana conforme a la siguiente fórmula:

$$\text{Porcentaje de participación ciudadana} = \frac{\text{Total de personas que votaron}}{92,823,216} * 100$$

Anexos

ANEXO	CONTENIDO
1	Informe de inicio CAP 2021-2022.
2	Actualización del Padrón Electoral. Reporte estadístico, 2022. Procedimientos de Depuración. Reporte estadístico, 2022.
3	Mecanismos para garantizar el derecho a la identidad de las personas suspendidas en sus derechos político-electorales, periodo enero-marzo 2022.
4	Atención Ciudadana. Reporte estadístico, 2022.
5	Informe estadístico del reemplazo de las credenciales con vigencia 2022, corte al 31 de marzo de 2022.
6	Informe de la conformación de la LNERE, PEL 2021-2022.
7	Informe de avance de la credencialización de las mexicanas y los mexicanos residentes en el extranjero, periodo del 1° de enero al 31 de marzo de 2022. Informe de avance de la credencialización de las mexicanas y los mexicanos residentes en el extranjero, periodo del 8 de febrero de 2016 al 31 de marzo de 2022.
8	Informe trimestral sobre las solicitudes de generación y acceso a datos específicos del Padrón Electoral y la Lista Nominal de Electores, periodo del 1° enero al 31 de marzo de 2022.
9	Informe sobre la atención a las opiniones, solicitudes y acuerdos de recomendación de las Comisiones de Vigilancia, periodo del 1° de enero al 31 de marzo de 2022. Minutas de las sesiones ordinarias del GTPMAC, periodo de enero a marzo de 2022. Resultados de la encuesta de opinión sobre el servicio de los MAC 2021. Impacto de las cápsulas transmitidas en las pantallas de los MAC, febrero 2022.
10	Evaluación semestral julio-diciembre de 2021, marzo 2022. Políticas para el uso de pantallas en los MAC. Actualización, marzo 2022. Portal de videos para transmitirse en las pantallas de MAC. Protocolo de acceso y uso, abril 2022.
11	Informe de actividades del proyecto de la Distritación Nacional 2021-2023, periodo de enero a marzo de 2022.
12	Informe de conformación de la Lista Nominal de Electores Residentes en el Extranjero. Proceso de Revocación de Mandato 2022.