

**DICTAMEN TÉCNICO-JURÍDICO SOBRE LA
MODIFICACIÓN DE LÍMITES TERRITORIALES
ENTRE LOS MUNICIPIOS DE TOLUCA, LERMA Y
SAN MATEO ATENCO; EN EL ESTADO DE
MÉXICO.**

I. ANTECEDENTES

Conforme al Decreto número 299 de fecha 10 de mayo de 2011, se realiza el análisis técnico y jurídico que sustenta los cambios en la cartografía electoral del estado de México para los municipios de Toluca y Lerma.

II. DOCUMENTACIÓN OFICIAL

De acuerdo al Decreto 299, publicado el 10 de mayo de 2011 en el Periódico Oficial del Gobierno del Estado de México, así como a la documentación técnica disponible como referencia, y a través de los cuales se establece la delimitación municipal entre Toluca y Lerma se observa que dicho decreto aporta los elementos técnicos suficientes para que pueda ser representado en la cartografía electoral del Registro Federal de Electores.

III. UBICACIÓN GENERAL

En el siguiente plano se observa la ubicación general en la geografía del estado de los municipios involucrados en las modificaciones analizadas.

<i>CYE MPIO</i>	<i>NOMBRE MUNICIPIO</i>
2	ACOLMAN
5	ALMOLOYA DE JUAREZ
7	AMANALCO
11	ATENCO
14	ATLACOMULCO
17	AYAPANGO
18	CALIMAYA
21	COATEPEC HARINAS
22	COCOTITLAN
24	CUAUTITLAN
25	CUAUTITLAN IZCALLI
26	CHALCO
28	CHAPULTEPEC
30	CHICOLAPAN
32	CHIMALHUACAN
40	IXTAPALUCA
43	IXTLAHUACA
45	JALTENCO
48	JIQUIPILCO
49	JOCOTITLAN
50	JOQUICINGO
52	LERMA
55	METEPEC
56	MEXICALTZINGO
57	MORELOS
59	NEXTLALPAN
61	NICOLAS ROMERO
65	EL ORO
68	OTZOLOTEPEC
69	OZUMBA
70	PAPALOTLA
71	LA PAZ
75	SAN FELIPE DEL PROGRESO
76	SAN MARTIN DE LAS PIRAMIDES
77	SAN MATEO ATENCO
82	TECAMAC
84	TEMAMATLA
85	TEMASCALAPA
86	TEMASCALCINGO
88	TEMOAYA
90	TENANGO DEL AIRE
91	TENANGO DEL VALLE
93	TEOTIHUACAN
96	TEPOTZOTLAN
99	TEXCALYACAC
100	TEXCOCO
102	TIANGUISTENCO
104	TLALMANALCO
107	TOLUCA
110	TULTITLAN
113	VILLA DEL CARBON
114	VILLA GUERRERO
115	VILLA VICTORIA
119	ZINACANTEPEC
121	ZUMPANGO
124	SAN JOSE DEL RINCON

UBICACIÓN GENERAL

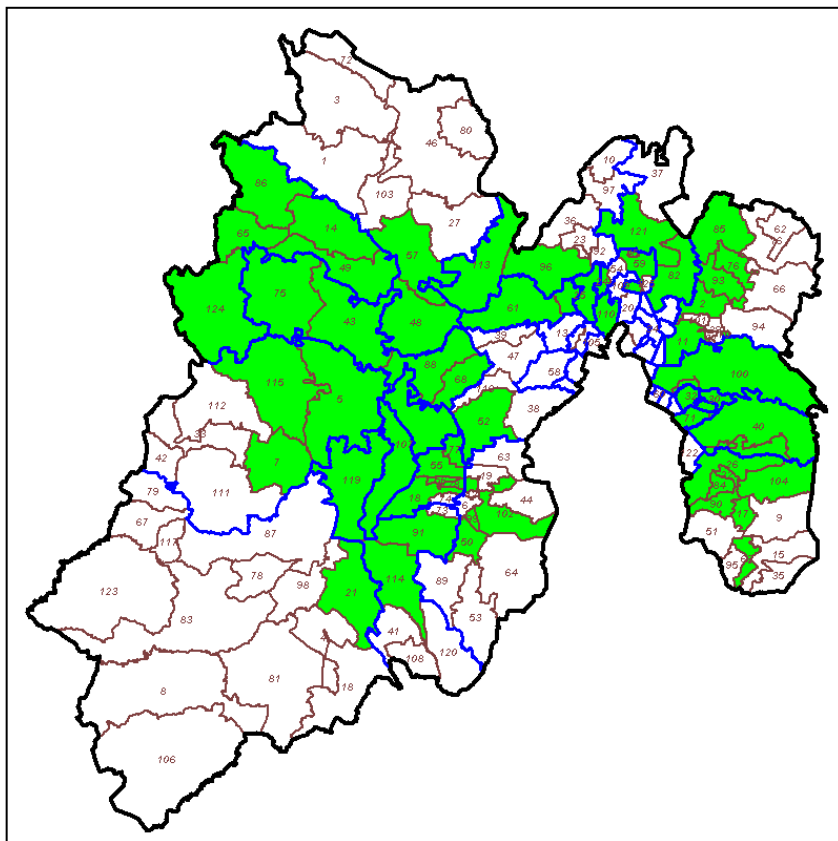

IV. SITUACIÓN GEOELECTORAL ACTUAL

La situación geoelectoral actual de las manzanas involucradas es la siguiente:
Sección 4142

DICE									DEBE DECIR							PD	LN
ENTIDAD		DTTO	MUNICIPIO		SECCIÓN	LOCALIDAD		MZA	DTTO	MUNICIPIO		SECCIÓN	LOCALIDAD		MZA		
CVE	NOMBRE		CVE	NOMBRE		CVE	NOMBRE			CVE	NOMBRE		CVE	NOMBRE			
15	Estado de México	27	77	San Mateo Atenco	4142	5	Francisco I. Madero	1	26	107	Toluca	5413	5	Francisco I. Madero	1	36	36
15	Estado de México	27	77	San Mateo Atenco	4142	5	Francisco I. Madero	2	26	107	Toluca	5413	5	Francisco I. Madero	2	62	60
15	Estado de México	27	77	San Mateo Atenco	4142	5	Francisco I. Madero	3	26	107	Toluca	5413	5	Francisco I. Madero	3	83	83
15	Estado de México	27	77	San Mateo Atenco	4142	5	Francisco I. Madero	4	26	107	Toluca	5413	5	Francisco I. Madero	4	33	33
15	Estado de México	27	77	San Mateo Atenco	4142	5	Francisco I. Madero	5	26	107	Toluca	5413	5	Francisco I. Madero	5	56	56
15	Estado de México	27	77	San Mateo Atenco	4142	5	Francisco I. Madero	6	26	107	Toluca	5413	5	Francisco I. Madero	6	57	57
15	Estado de México	27	77	San Mateo Atenco	4142	5	Francisco I. Madero	7	26	107	Toluca	5413	5	Francisco I. Madero	7	24	24
15	Estado de México	27	77	San Mateo Atenco	4142	5	Francisco I. Madero	8	26	107	Toluca	5413	5	Francisco I. Madero	8	10	10
15	Estado de México	27	77	San Mateo Atenco	4142	5	Francisco I. Madero	9	26	107	Toluca	5413	5	Francisco I. Madero	9	52	49
15	Estado de México	27	77	San Mateo Atenco	4142	5	Francisco I. Madero	10	26	107	Toluca	5413	5	Francisco I. Madero	10	40	39
15	Estado de México	27	77	San Mateo Atenco	4142	5	Francisco I. Madero	11	26	107	Toluca	5413	5	Francisco I. Madero	11	30	30
15	Estado de México	27	77	San Mateo Atenco	4142	5	Francisco I. Madero	12	26	107	Toluca	5413	5	Francisco I. Madero	12	6	6
15	Estado de México	27	77	San Mateo Atenco	4142	5	Francisco I. Madero	13	26	107	Toluca	5413	5	Francisco I. Madero	13	23	22
15	Estado de México	27	77	San Mateo Atenco	4142	5	Francisco I. Madero	14	26	107	Toluca	5413	5	Francisco I. Madero	14	17	16
15	Estado de México	27	77	San Mateo Atenco	4142	5	Francisco I. Madero	15	26	107	Toluca	5413	5	Francisco I. Madero	15	2	2
15	Estado de México	27	77	San Mateo Atenco	4142	5	Francisco I. Madero	20	26	107	Toluca	5413	5	Francisco I. Madero	20	0	0
15	Estado de México	27	77	San Mateo Atenco	4142	5	Francisco I. Madero	9999	26	107	Toluca	5413	5	Francisco I. Madero	9999	19	19
																554	546

DICE									DEBE DECIR							PD	LN
ENTIDAD		DTTO	MUNICIPIO		SECCIÓN	LOCALIDAD		MZA	DTTO	MUNICIPIO		SECCIÓN	LOCALIDAD		MZA		
CVE	NOMBRE		CVE	NOMBRE		CVE	NOMBRE			CVE	NOMBRE		CVE	NOMBRE			
15	Estado de México	27	77	San Mateo Atenco	4142	4	Emiliano Zapata	1	18	52	Lerma	4142	4	Emiliano Zapata	1	26	26
15	Estado de México	27	77	San Mateo Atenco	4142	4	Emiliano Zapata	2	18	52	Lerma	4142	4	Emiliano Zapata	2	47	45
15	Estado de México	27	77	San Mateo Atenco	4142	4	Emiliano Zapata	3	18	52	Lerma	4142	4	Emiliano Zapata	3	220	217
15	Estado de México	27	77	San Mateo Atenco	4142	4	Emiliano Zapata	4	18	52	Lerma	4142	4	Emiliano Zapata	4	44	42
15	Estado de México	27	77	San Mateo Atenco	4142	4	Emiliano Zapata	5	18	52	Lerma	4142	4	Emiliano Zapata	5	137	136
15	Estado de México	27	77	San Mateo Atenco	4142	4	Emiliano Zapata	6	18	52	Lerma	4142	4	Emiliano Zapata	6	62	61
15	Estado de México	27	77	San Mateo Atenco	4142	4	Emiliano Zapata	7	18	52	Lerma	4142	4	Emiliano Zapata	7	41	41
15	Estado de México	27	77	San Mateo Atenco	4142	4	Emiliano Zapata	10	18	52	Lerma	4142	4	Emiliano Zapata	10	118	118
15	Estado de México	27	77	San Mateo Atenco	4142	4	Emiliano Zapata	11	18	52	Lerma	4142	4	Emiliano Zapata	11	73	71
15	Estado de México	27	77	San Mateo Atenco	4142	4	Emiliano Zapata	12	18	52	Lerma	4142	4	Emiliano Zapata	12	65	64
15	Estado de México	27	77	San Mateo Atenco	4142	4	Emiliano Zapata	13	18	52	Lerma	4142	4	Emiliano Zapata	13	72	72
15	Estado de México	27	77	San Mateo Atenco	4142	4	Emiliano Zapata	14	18	52	Lerma	4142	4	Emiliano Zapata	14	132	129
15	Estado de México	27	77	San Mateo Atenco	4142	4	Emiliano Zapata	15	18	52	Lerma	4142	4	Emiliano Zapata	15	155	154
15	Estado de México	27	77	San Mateo Atenco	4142	4	Emiliano Zapata	16	18	52	Lerma	4142	4	Emiliano Zapata	16	147	145
15	Estado de México	27	77	San Mateo Atenco	4142	4	Emiliano Zapata	17	18	52	Lerma	4142	4	Emiliano Zapata	17	142	138
15	Estado de México	27	77	San Mateo Atenco	4142	4	Emiliano Zapata	18	18	52	Lerma	4142	4	Emiliano Zapata	18	54	54
15	Estado de México	27	77	San Mateo Atenco	4142	4	Emiliano Zapata	19	18	52	Lerma	4142	4	Emiliano Zapata	19	54	52
15	Estado de México	27	77	San Mateo Atenco	4142	4	Emiliano Zapata	20	18	52	Lerma	4142	4	Emiliano Zapata	20	52	50
15	Estado de México	27	77	San Mateo Atenco	4142	4	Emiliano Zapata	21	18	52	Lerma	4142	4	Emiliano Zapata	21	54	53
15	Estado de México	27	77	San Mateo Atenco	4142	4	Emiliano Zapata	22	18	52	Lerma	4142	4	Emiliano Zapata	22	32	30
15	Estado de México	27	77	San Mateo Atenco	4142	4	Emiliano Zapata	23	18	52	Lerma	4142	4	Emiliano Zapata	23	81	76
15	Estado de México	27	77	San Mateo Atenco	4142	4	Emiliano Zapata	24	18	52	Lerma	4142	4	Emiliano Zapata	24	197	196
																2005	1970

DICE									DEBE DECIR							PD	LN
ENTIDAD		DTTO	MUNICIPIO		SECCIÓN	LOCALIDAD		MZA	DTTO	MUNICIPIO		SECCIÓN	LOCALIDAD		MZA		
CVE	NOMBRE		CVE	NOMBRE		CVE	NOMBRE			CVE	NOMBRE		CVE	NOMBRE			
15	Estado de México	27	77	San Mateo Atenco	4142	4	Emiliano Zapata	25	18	52	Lerma	4142	4	Emiliano Zapata	25	133	130
15	Estado de México	27	77	San Mateo Atenco	4142	4	Emiliano Zapata	26	18	52	Lerma	4142	4	Emiliano Zapata	26	68	68
15	Estado de México	27	77	San Mateo Atenco	4142	4	Emiliano Zapata	27	18	52	Lerma	4142	4	Emiliano Zapata	27	58	56
15	Estado de México	27	77	San Mateo Atenco	4142	4	Emiliano Zapata	28	18	52	Lerma	4142	4	Emiliano Zapata	28	12	12
15	Estado de México	27	77	San Mateo Atenco	4142	4	Emiliano Zapata	29	18	52	Lerma	4142	4	Emiliano Zapata	29	17	17
15	Estado de México	27	77	San Mateo Atenco	4142	4	Emiliano Zapata	30	18	52	Lerma	4142	4	Emiliano Zapata	30	109	108
15	Estado de México	27	77	San Mateo Atenco	4142	4	Emiliano Zapata	31	18	52	Lerma	4142	4	Emiliano Zapata	31	9	9
15	Estado de México	27	77	San Mateo Atenco	4142	4	Emiliano Zapata	32	18	52	Lerma	4142	4	Emiliano Zapata	32	20	20
15	Estado de México	27	77	San Mateo Atenco	4142	4	Emiliano Zapata	33	18	52	Lerma	4142	4	Emiliano Zapata	33	18	17
15	Estado de México	27	77	San Mateo Atenco	4142	4	Emiliano Zapata	34	18	52	Lerma	4142	4	Emiliano Zapata	34	0	0
15	Estado de México	27	77	San Mateo Atenco	4142	4	Emiliano Zapata	35	18	52	Lerma	4142	4	Emiliano Zapata	35	0	0
15	Estado de México	27	77	San Mateo Atenco	4142	4	Emiliano Zapata	36	18	52	Lerma	4142	4	Emiliano Zapata	36	1	1
15	Estado de México	27	77	San Mateo Atenco	4142	4	Emiliano Zapata	37	18	52	Lerma	4142	4	Emiliano Zapata	37	1	1
15	Estado de México	27	77	San Mateo Atenco	4142	4	Emiliano Zapata	38	18	52	Lerma	4142	4	Emiliano Zapata	38	1	1
15	Estado de México	27	77	San Mateo Atenco	4142	4	Emiliano Zapata	39	18	52	Lerma	4142	4	Emiliano Zapata	39	2	2
15	Estado de México	27	77	San Mateo Atenco	4142	4	Emiliano Zapata	40	18	52	Lerma	4142	4	Emiliano Zapata	40	0	0
15	Estado de México	27	77	San Mateo Atenco	4142	4	Emiliano Zapata	41	18	52	Lerma	4142	4	Emiliano Zapata	41	0	0
15	Estado de México	27	77	San Mateo Atenco	4142	4	Emiliano Zapata	42	18	52	Lerma	4142	4	Emiliano Zapata	42	2	2
15	Estado de México	27	77	San Mateo Atenco	4142	4	Emiliano Zapata	43	18	52	Lerma	4142	4	Emiliano Zapata	43	4	4
15	Estado de México	27	77	San Mateo Atenco	4142	4	Emiliano Zapata	44	18	52	Lerma	4142	4	Emiliano Zapata	44	6	6
15	Estado de México	27	77	San Mateo Atenco	4142	4	Emiliano Zapata	45	18	52	Lerma	4142	4	Emiliano Zapata	45	28	28
15	Estado de México	27	77	San Mateo Atenco	4142	4	Emiliano Zapata	46	18	52	Lerma	4142	4	Emiliano Zapata	46	9	9
15	Estado de México	27	77	San Mateo Atenco	4142	4	Emiliano Zapata	47	18	52	Lerma	4142	4	Emiliano Zapata	47	28	27
15	Estado de México	27	77	San Mateo Atenco	4142	4	Emiliano Zapata	48	18	52	Lerma	4142	4	Emiliano Zapata	48	13	12
																539	530

DICE								DEBE DECIR								PD	LN
ENTIDAD		DTTO	MUNICIPIO		SECCIÓN	LOCALIDAD		MZA	DTTO	MUNICIPIO		SECCIÓN	LOCALIDAD		MZA		
CVE	NOMBRE		CVE	NOMBRE		CVE	NOMBRE			CVE	NOMBRE		CVE	NOMBRE			
15	Estado de México	27	77	San Mateo Atenco	4142	4	Emiliano Zapata	49	18	52	Lerma	4142	4	Emiliano Zapata	49	2	2
15	Estado de México	27	77	San Mateo Atenco	4142	4	Emiliano Zapata	50	18	52	Lerma	4142	4	Emiliano Zapata	50	6	5
15	Estado de México	27	77	San Mateo Atenco	4142	4	Emiliano Zapata	51	18	52	Lerma	4142	4	Emiliano Zapata	51	8	8
15	Estado de México	27	77	San Mateo Atenco	4142	4	Emiliano Zapata	52	18	52	Lerma	4142	4	Emiliano Zapata	52	9	8
15	Estado de México	27	77	San Mateo Atenco	4142	4	Emiliano Zapata	53	18	52	Lerma	4142	4	Emiliano Zapata	53	14	14
15	Estado de México	27	77	San Mateo Atenco	4142	4	Emiliano Zapata	54	18	52	Lerma	4142	4	Emiliano Zapata	54	4	4
15	Estado de México	27	77	San Mateo Atenco	4142	4	Emiliano Zapata	55	18	52	Lerma	4142	4	Emiliano Zapata	55	16	14
15	Estado de México	27	77	San Mateo Atenco	4142	4	Emiliano Zapata	56	18	52	Lerma	4142	4	Emiliano Zapata	56	4	4
15	Estado de México	27	77	San Mateo Atenco	4142	4	Emiliano Zapata	57	18	52	Lerma	4142	4	Emiliano Zapata	57	2	2
15	Estado de México	27	77	San Mateo Atenco	4142	4	Emiliano Zapata	58	18	52	Lerma	4142	4	Emiliano Zapata	58	3	3
15	Estado de México	27	77	San Mateo Atenco	4142	4	Emiliano Zapata	59	18	52	Lerma	4142	4	Emiliano Zapata	59	8	8
15	Estado de México	27	77	San Mateo Atenco	4142	4	Emiliano Zapata	60	18	52	Lerma	4142	4	Emiliano Zapata	60	7	7
15	Estado de México	27	77	San Mateo Atenco	4142	4	Emiliano Zapata	61	18	52	Lerma	4142	4	Emiliano Zapata	61	1	1
15	Estado de México	27	77	San Mateo Atenco	4142	4	Emiliano Zapata	62	18	52	Lerma	4142	4	Emiliano Zapata	62	8	8
15	Estado de México	27	77	San Mateo Atenco	4142	4	Emiliano Zapata	63	18	52	Lerma	4142	4	Emiliano Zapata	63	6	6
15	Estado de México	27	77	San Mateo Atenco	4142	4	Emiliano Zapata	64	18	52	Lerma	4142	4	Emiliano Zapata	64	6	5
15	Estado de México	27	77	San Mateo Atenco	4142	4	Emiliano Zapata	65	18	52	Lerma	4142	4	Emiliano Zapata	65	3	3
15	Estado de México	27	77	San Mateo Atenco	4142	4	Emiliano Zapata	66	18	52	Lerma	4142	4	Emiliano Zapata	66	9	9
15	Estado de México	27	77	San Mateo Atenco	4142	4	Emiliano Zapata	67	18	52	Lerma	4142	4	Emiliano Zapata	67	17	16
15	Estado de México	27	77	San Mateo Atenco	4142	4	Emiliano Zapata	68	18	52	Lerma	4142	4	Emiliano Zapata	68	4	3
																137	130

DICE									DEBE DECIR							PD	LN
ENTIDAD		DTTO	MUNICIPIO		SECCIÓN	LOCALIDAD		MZA	DTTO	MUNICIPIO		SECCIÓN	LOCALIDAD		MZA		
CVE	NOMBRE		CVE	NOMBRE		CVE	NOMBRE			CVE	NOMBRE		CVE	NOMBRE			
15	Estado de México	27	77	San Mateo Atenco	4142	4	Emiliano Zapata	69	18	52	Lerma	4142	4	Emiliano Zapata	69	22	22
15	Estado de México	27	77	San Mateo Atenco	4142	4	Emiliano Zapata	70	18	52	Lerma	4142	4	Emiliano Zapata	70	12	11
15	Estado de México	27	77	San Mateo Atenco	4142	4	Emiliano Zapata	71	18	52	Lerma	4142	4	Emiliano Zapata	71	1	1
15	Estado de México	27	77	San Mateo Atenco	4142	4	Emiliano Zapata	72	18	52	Lerma	4142	4	Emiliano Zapata	72	13	12
15	Estado de México	27	77	San Mateo Atenco	4142	4	Emiliano Zapata	73	18	52	Lerma	4142	4	Emiliano Zapata	73	5	5
15	Estado de México	27	77	San Mateo Atenco	4142	4	Emiliano Zapata	74	18	52	Lerma	4142	4	Emiliano Zapata	74	14	13
15	Estado de México	27	77	San Mateo Atenco	4142	4	Emiliano Zapata	75	18	52	Lerma	4142	4	Emiliano Zapata	75	10	10
15	Estado de México	27	77	San Mateo Atenco	4142	4	Emiliano Zapata	76	18	52	Lerma	4142	4	Emiliano Zapata	76	22	22
15	Estado de México	27	77	San Mateo Atenco	4142	4	Emiliano Zapata	77	18	52	Lerma	4142	4	Emiliano Zapata	77	12	12
15	Estado de México	27	77	San Mateo Atenco	4142	4	Emiliano Zapata	78	18	52	Lerma	4142	4	Emiliano Zapata	78	15	15
15	Estado de México	27	77	San Mateo Atenco	4142	4	Emiliano Zapata	79	18	52	Lerma	4142	4	Emiliano Zapata	79	3	3
15	Estado de México	27	77	San Mateo Atenco	4142	4	Emiliano Zapata	80	18	52	Lerma	4142	4	Emiliano Zapata	80	18	18
15	Estado de México	27	77	San Mateo Atenco	4142	4	Emiliano Zapata	81	18	52	Lerma	4142	4	Emiliano Zapata	81	5	4
15	Estado de México	27	77	San Mateo Atenco	4142	4	Emiliano Zapata	82	18	52	Lerma	4142	4	Emiliano Zapata	82	19	19
15	Estado de México	27	77	San Mateo Atenco	4142	4	Emiliano Zapata	83	18	52	Lerma	4142	4	Emiliano Zapata	83	43	43
15	Estado de México	27	77	San Mateo Atenco	4142	4	Emiliano Zapata	84	18	52	Lerma	4142	4	Emiliano Zapata	84	24	24
15	Estado de México	27	77	San Mateo Atenco	4142	4	Emiliano Zapata	85	18	52	Lerma	4142	4	Emiliano Zapata	85	27	26
15	Estado de México	27	77	San Mateo Atenco	4142	4	Emiliano Zapata	86	18	52	Lerma	4142	4	Emiliano Zapata	86	23	23
15	Estado de México	27	77	San Mateo Atenco	4142	4	Emiliano Zapata	87	18	52	Lerma	4142	4	Emiliano Zapata	87	14	14
15	Estado de México	27	77	San Mateo Atenco	4142	4	Emiliano Zapata	88	18	52	Lerma	4142	4	Emiliano Zapata	88	25	24
																327	321

DICE									DEBE DECIR							PD	LN
ENTIDAD		DTTO	MUNICIPIO		SECCIÓN	LOCALIDAD		MZA	DTTO	MUNICIPIO		SECCIÓN	LOCALIDAD		MZA		
CVE	NOMBRE		CVE	NOMBRE		CVE	NOMBRE			CVE	NOMBRE		CVE	NOMBRE			
15	Estado de México	27	77	San Mateo Atenco	4142	4	Emiliano Zapata	89	18	52	Lerma	4142	4	Emiliano Zapata	89	3	3
15	Estado de México	27	77	San Mateo Atenco	4142	4	Emiliano Zapata	90	18	52	Lerma	4142	4	Emiliano Zapata	90	4	4
15	Estado de México	27	77	San Mateo Atenco	4142	4	Emiliano Zapata	91	18	52	Lerma	4142	4	Emiliano Zapata	91	1	1
15	Estado de México	27	77	San Mateo Atenco	4142	4	Emiliano Zapata	92	18	77	Lerma	4142	4	Emiliano Zapata	92	0	0
15	Estado de México	27	77	San Mateo Atenco	4142	4	Emiliano Zapata	93	18	52	Lerma	4142	4	Emiliano Zapata	93	1	1
15	Estado de México	27	77	San Mateo Atenco	4142	4	Emiliano Zapata	94	18	52	Lerma	4142	4	Emiliano Zapata	94	3	3
15	Estado de México	27	77	San Mateo Atenco	4142	4	Emiliano Zapata	9999	18	52	Lerma	4142	4	Emiliano Zapata	9999	39	39
																51	51

Tabla “dice-debe” de secciones que cambian completas de un municipio a otro

DICE						DEBE DECIR				PD	LN
ENTIDAD		DTTO	MUNICIPIO		SECCIÓN	DTTO	MUNICIPIO		SECCIÓN		
CVE	NOMBRE		CVE	NOMBRE			CVE	NOMBRE			
15	Estado de México	27	77	San Mateo Atenco	4143	18	52	Lerma	4143	3615	3513

V. PROBLEMÁTICA DETECTADA

Del análisis realizado a los casos de afectación involucrados en los decretos, no se desprende ninguna problemática técnica para que puedan ser debidamente representados en la cartografía electoral, al no presentar ambigüedades que impidan la modificación propuesta.

VI. ANÁLISIS JURÍDICO

En términos de lo establecido en el punto 5 de los Lineamientos para los Casos de Afectación al Marco Geográfico Electoral, para la modificación de límites municipales, deberá existir un documento emitido por las autoridades competentes, en el cual se señale la demarcación político administrativa de que se trate.

De conformidad con lo dispuesto en el punto 18 de los lineamientos citados en el párrafo precedente, para la procedencia jurídica de la afectación al Marco Geográfico Electoral, se deberá contar con el documento emitido por la autoridad, que conforme a las legislaciones de los Estados, cuente con atribuciones para la definición de límites estatales y municipales.

Así, de acuerdo a lo establecido en el artículo 61, fracción I de la Constitución Política del Estado Libre y Soberano de México, es facultad y obligación de la Legislatura de ese Estado expedir leyes, decretos o acuerdos para el régimen interior del Estado, en todos los ramos de la administración del gobierno.

A su vez, las fracciones XXV y XXVI del referido artículo, señala que es facultad y obligación de la Legislatura del estado fijar los límites de los municipios que lo integran y resolver las diferencias que se produzcan en la materia, así como crear y suprimir municipios, tomando en cuenta criterios de orden demográfico, político, social y económico.

Por su parte, el artículo 1º de la Ley Reglamentaria de las Fracciones XXV y XXVI del artículo 61 de la Constitución Política del Estado Libre y Soberano de México, señala que las disposiciones contenidas en la referida ley son de orden público y tienen por objeto regular los requisitos y el procedimiento para la creación o supresión de municipios; la fijación de límites municipales y la resolución de las diferencias que se produzcan en esta materia; y establecer las atribuciones y organización de la Comisión de Límites Estatal.

El artículo 2 de la referida ley, establece que la Legislatura del Estado y el Poder Ejecutivo del Estado, en el ámbito de su competencia, serán autoridades para la aplicación de esa Ley.

De igual forma, el artículo 29 de la supra citada ley, establece que los municipios del Estado con el apoyo técnico de la Comisión Estatal podrán arreglar entre sí, por convenios amistosos, sus respectivos límites, sometiéndolos a la Legislatura para su aprobación.

Por su parte, el artículo 39 de la ley señalada, mandata que los convenios aprobados por la Legislatura en los que se fijen los límites de los municipios y las resoluciones dictadas en los casos de diferendos, serán publicados en el periódico oficial “Gaceta del Gobierno” del Estado de México.

El artículo 55 de la multicitada ley, establece que aprobado el dictamen por el Pleno de la Legislatura, emitirá el decreto correspondiente, el cual deberá contener el nombre de los municipios involucrados; una exposición precisa del diferendo limítrofe analizado; el análisis y valoración de las pruebas presentadas por los municipios involucrados; los fundamentos y motivos que sustenten el dictamen y; las conclusiones y puntos resolutiveos.

Por otro lado, el artículo 4 de la Ley Orgánica Municipal del Estado de México, señala que la creación y supresión de municipios, la modificación de su territorio, cambios en su denominación o ubicación de sus cabeceras municipales, así como la solución de conflictos sobre límites intermunicipales, corresponden a la Legislatura del Estado.

De disposiciones normativas citadas, se desprende lo siguiente:

- a. Es facultad de la H. Legislatura del Estado de México, expedir leyes, decretos o acuerdos para el régimen interior del Estado.
- b. La Legislatura del Estado de México, tiene como atribución la creación y supresión de municipios, la modificación de su territorio, realizar cambios en su denominación o ubicación de sus cabeceras municipales, así como solucionar conflictos sobre límites intermunicipales.

En ese sentido, en el caso que nos ocupa, la H. Legislatura del Estado de México publicó en el Periódico Oficial del Estado Libre y Soberano de México, el Decreto por el cual se realizan modificaciones a los límites territoriales entre los municipios de referencia en esa entidad.

Por lo que de acuerdo a las atribuciones vertidas en los preceptos normativos citados en este apartado, se determina que el Decreto en cita constituye un documento expedido por autoridad competente en la materia y jurídicamente válido para realizar la afectación a la Cartografía Electoral que se analiza.

Sin embargo, de la propuesta técnica para la modificación de límites municipales que nos ocupa, se advierte que el Decreto en mención resulta en una parte ambigüa e imposibilita a esta autoridad electoral llevar a cabo el trazo completo del polígono limítrofe, por lo que para superar tal inconsistencia técnica se propone utilizar la cartografía del Instituto Nacional de Información Estadística y Geográfica para completar el trazo poligonal, de conformidad con lo expuesto a continuación:

El artículo 1º de la Constitución Política de los Estados Unidos Mexicanos, contempla el principio jurídico *pro persona*, el cual implica que toda autoridad está obligada a interpretar los derechos fundamentales establecidos en la Constitución y los tratados internacionales de la manera en que más beneficie a las personas, con motivo de promover, respetar, proteger y garantizar los derechos humanos de conformidad con los principios de universalidad, interdependencia, imparcialidad y progresividad.

Por su parte, el artículo 26, apartado B de la Constitución Federal, señala que el Estado contará con un Sistema Nacional de Información Estadística y Geográfica cuyos datos serán considerados oficiales, para la Federación, las entidades federativas, los municipios y las demarcaciones territoriales de la Ciudad de México, los datos contenidos en el Sistema serán de uso obligatorio en los términos que establezca la ley.

En ese sentido, al momento de que este Instituto utiliza los datos estadísticos del Instituto Nacional de Información Estadística y Geográfica para subsanar las ambigüedades que puedan presentar los Decretos emitidos por autoridad competente y así actualizar la Cartografía Electoral, se garantiza al ciudadano el pleno ejercicio de sus derechos político-electorales, toda vez que podrán emitir su sufragio por las autoridades que efectivamente los representan en oposición a votar por autoridades de otro municipio.

De lo anteriormente expuesto, desde el punto de vista jurídico se determina que la propuesta de afectación a la Cartografía Electoral que nos ocupa es procedente, ello tomando en consideración que el Decreto sobre el cual descansa dicha propuesta fue emitido por autoridad competente para ello, siendo que la parte ambigüa del mismo fue subsanada con la cartografía del Instituto Nacional de Información Estadística y Geográfica, la cual en términos del artículo 26, apartado B de la Constitución Federal debe ser considerada oficial.

VII. PROPUESTA DE AFECTACIÓN

De acuerdo al Decreto 299 publicado el 10 de mayo de 2011, en la Gaceta del Gobierno del Estado de México, el cual establece la delimitación municipal entre Toluca y Lerma, se observa que dicho Decreto, complementado con el límite establecido en el marco municipal del INEGI, aporta los elementos técnicos suficientes para que la poligonal limítrofe entre los municipios antes señalados, pueda ser representada en la cartografía electoral del Registro Federal de Electores.

En razón de lo anterior, la sección 4143, actualmente referida en el municipio de San Mateo Atenco, se reasigna completa al municipio de Lerma.

Por otra parte, las manzanas 0001, 0002, 0003, 0004, 0005, 0006, 0007, 0008, 0009, 0010, 0011, 0012, 0013, 0014, 0015 y 0020, así como la localidad Francisco I. Madero (0005), actualmente referenciadas en la sección 4142 del municipio de San Mateo Atenco, cambian de referencia a la sección 5413 del municipio de Toluca, aclarando que las manzanas restantes de la sección 4142 se reasignan al municipio de Lerma, conservando su georeferencia seccional.

Es importante mencionar que la adecuación de los límites municipales antes señalados, está asociada a la reconfiguración de secciones y/o municipios ubicados en el área de afectación, por lo que éstas fueron adecuadas sin que necesariamente se relacionen en la tabla “*dice – debe*”, ya que no afectan localidades ni manzanas.

Con estos movimientos, se afecta a un total de 7,228 ciudadanos del padrón y 7,061 en lista nominal, tal y como se aprecia en la tabla “*dice – debe*”, misma que forma parte de este documento.

En razón de lo anterior, y conforme al análisis realizado al Decreto 299 a través del cual se establece la delimitación entre los municipios de Toluca y Lerma, se dictamina **técnicamente** procedente la modificación de los límites entre ambos municipios.

CARTOGRAFÍA VIGENTE

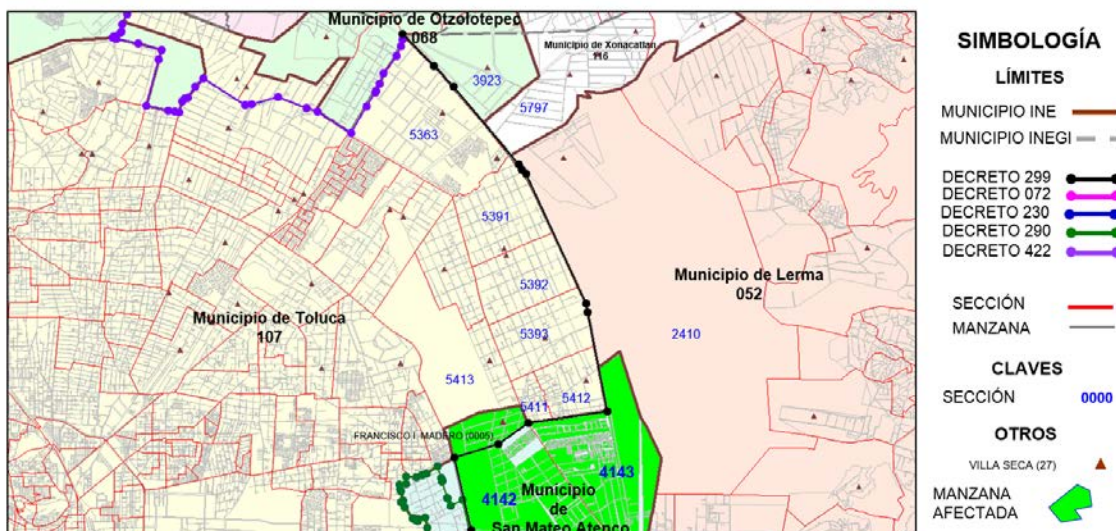

CARTOGRAFÍA ACTUALIZADA

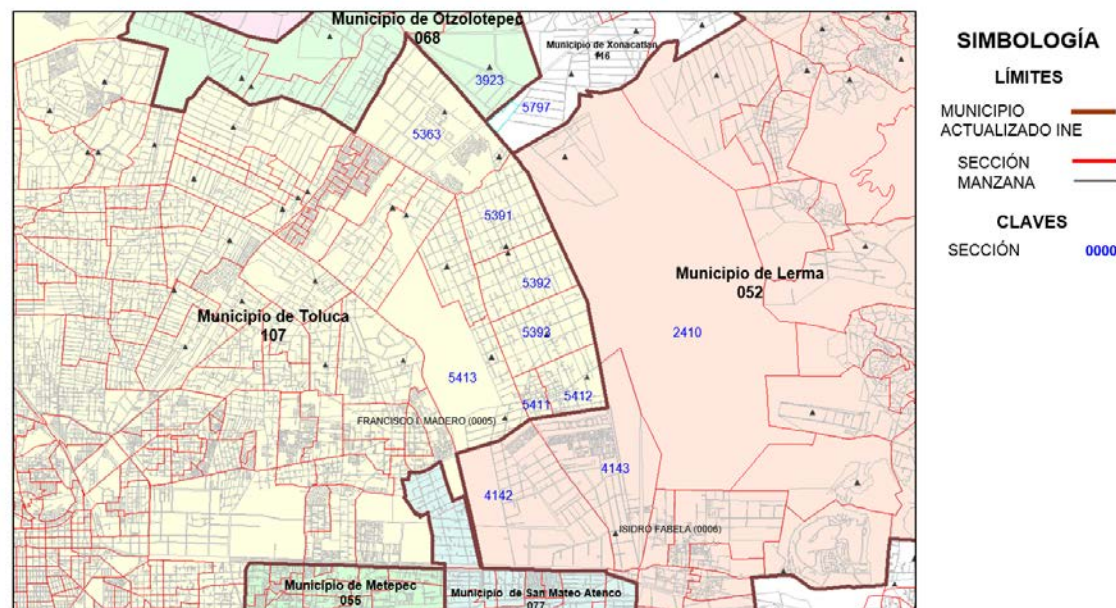

CARTOGRAFÍA VIGENTE

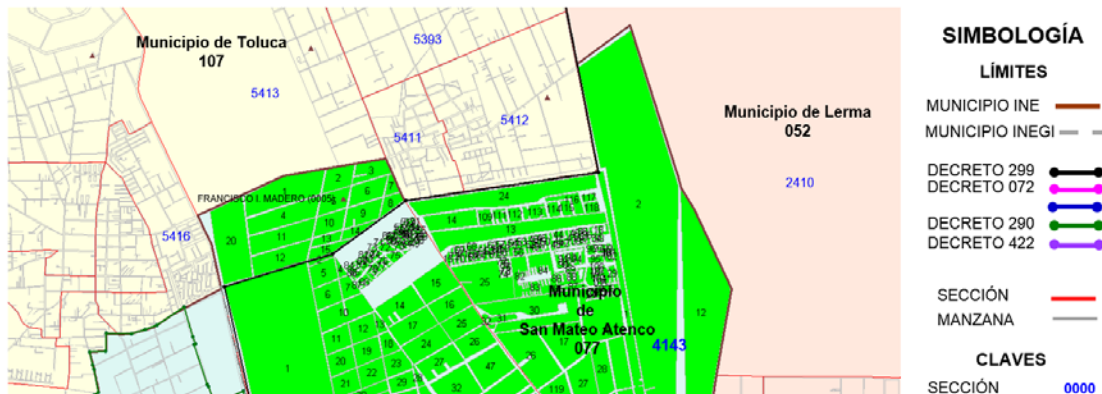

CARTOGRAFÍA ACTUALIZADA

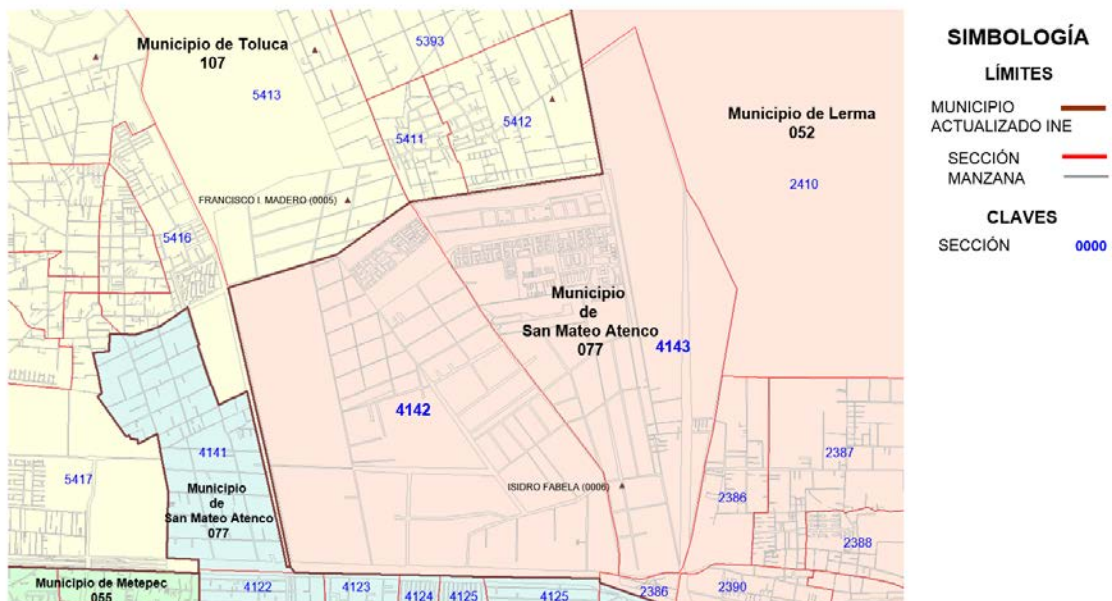

CARTOGRAFÍA VIGENTE

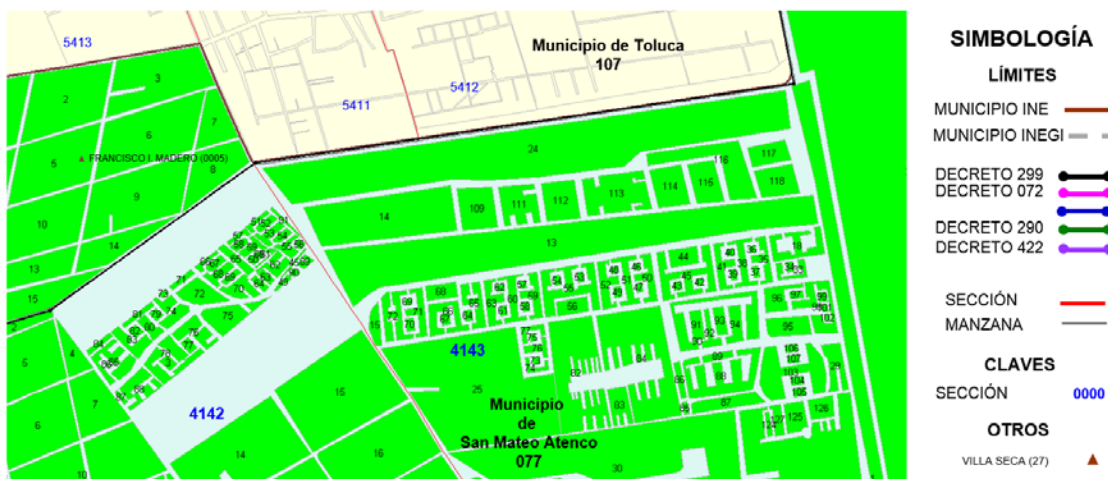

CARTOGRAFÍA ACTUALIZADA

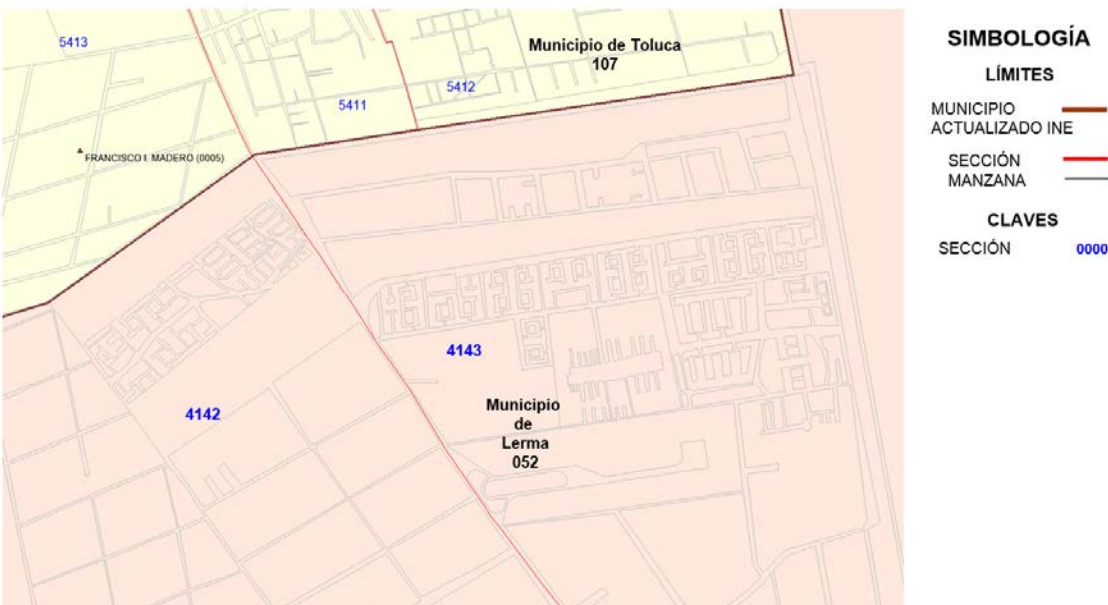

VIII. CONCLUSIONES

Dictamen Técnico

Como resultado de los análisis realizados por la Dirección Ejecutiva del Registro Federal de Electores, en términos de lo establecido en los Lineamientos de Afectación al Marco Geográfico Electoral vigentes, y toda vez que durante el periodo de observaciones establecido en dicho documento normativo, los partidos políticos representados ante la Comisión Nacional de Vigilancia no aportaron elementos complementarios que modificaran los dictámenes emitidos, se considera técnicamente viable la aplicación de las modificaciones al marco geográfico electoral consideradas en este documento.

Dictamen Jurídico

Se concluye el decreto que da sustento a las modificaciones propuestas en este dictamen, fueron emitidos por la autoridad competente por lo que éstos constituyen documentos jurídicamente válidos para que con base en éstos, se modifique la cartografía local electoral y se declare procedente la afectación al Marco Geográfico Electoral de la entidad, en términos del presente dictamen técnico jurídico.