

Informe estadístico del remplazo de
Credenciales 15 y 18
Corte al 31 de mayo de 2016

Julio de 2016

CONTENIDO

Presentación.....	3
1 Tendencia histórica de la <i>Credencial 15</i>	5
2 Evolución del remplazo de las <i>Credenciales 15</i>	6
3 Distribución de las <i>Credenciales 15</i> por sexo y edad.....	8
4 Distribución geográfica de las <i>Credenciales 15</i>	9
5 <i>Lista Nominal 15</i> por sección	12
ANEXO 1. Remplazo de <i>Credenciales 18</i>	13
<i>Credenciales 18</i> por mes	14
ANEXO 2. Comparación de la reducción de <i>Credenciales 03, 09-12, 15</i> y <i>18</i>	15

Presentación

En enero de 2008 fue publicada la reforma al Código Federal de Instituciones y Procedimientos Electorales (COFIPE), quedando establecido en el artículo 200, párrafo 4, que la Credencial para Votar tendría una vigencia de 10 años contados a partir del año de su emisión, a cuyo término el ciudadano debería solicitar una nueva credencial.

Posteriormente, en mayo de 2014 entró en vigor la Ley General de Instituciones y Procedimientos Electorales (LGIPE), en esta ley nuevamente se estableció que la vigencia de la credencial es de 10 años.

Para las credenciales emitidas antes de la reforma al COFIPE, el Consejo General del Instituto Nacional Electoral (INE), acordó las fechas del término de su vigencia así como las fechas de exclusión de la Lista Nominal y del Padrón Electoral de los registros correspondientes.

En particular, de julio de 2003 a enero de 2007 fueron expedidas credenciales para votar cuyos recuadros para el marcaje de la elección federal son **12 15 06 09**, denominadas *credenciales 15* y de enero de 2007 a septiembre de 2008 se expidieron credenciales con recuadros **12 15 18 09**, denominadas *18*.

Para estas credenciales, el 20 de junio de 2014, el Consejo General del INE en sesión extraordinaria y por votación unánime instruyó a la Dirección Ejecutiva del Registro Federal de Electores, mediante el Acuerdo INE/CG50/2014, excluir del Padrón Electoral los registros cuya Credencial para Votar pierda vigencia, en los términos siguientes:

- a) La vigencia de las credenciales para votar con las series para el marcaje de elecciones federales: **12 15 06 09** denominadas *15*, concluye el 31 de diciembre de 2015.
- b) Los registros de los titulares de estas credenciales se excluyen de la Lista Nominal de Electores el 1 de enero de 2016, salvo aquellos que corresponden a ciudadanos que residen en las entidades federativas que celebran elecciones el 5 de junio de 2016, cuyos registros se excluyen al día siguiente de dicha jornada electoral.¹
- c) La vigencia de las credenciales para votar con las series para el marcaje de elecciones federales: **12 15 18 09** denominadas *18*, concluye el 31 de diciembre de 2018.

¹ Acuerdos del Consejo General del Instituto Nacional Electoral INE/CG992/2015 e INE/53CG/2016, de fechas 26 de noviembre de 2015 y 4 de febrero de 2016, respectivamente.

- d) Los registros de los titulares de estas credenciales se excluyen de la Lista Nominal de Electores el 1 de enero de 2019.

Asimismo, el Consejo General del INE instruyó a la Dirección Ejecutiva de Capacitación y Educación Cívica para que, en colaboración con la Dirección Ejecutiva del Registro Federal de Electores, realizara las gestiones necesarias para llevar a cabo una campaña de difusión e información a los ciudadanos con *credenciales 15 y 18*.

Con el fin de dar seguimiento al remplazo de las *credenciales 15*, en este documento se presentan cifras sobre el monto y ubicación geográfica de los registros electorales correspondientes y se describe la tendencia de su descenso.

El informe se refiere a los remplazos de credenciales observados hasta el 31 de mayo de 2016.

1. Tendencia histórica de la Credencial 15

En enero de 2013 el número de *credenciales 15* ascendió a 14 millones 928 mil, desde entonces han disminuido gradualmente. Al 31 de mayo de 2016 el monto de estas credenciales fue 5 millones 100 mil (Gráfica 1).

Es importante destacar que, con base en la Verificación Nacional Muestral 2015, se estima que 162 mil *credenciales 15* no serán reemplazadas porque los ciudadanos fallecieron y 720 mil² no serán reemplazadas en nuestro país porque sus titulares residen en el extranjero.

De lo anterior se estima que al 31 de mayo de 2016, **4.2 millones** de *credenciales 15* son reemplazables dentro del territorio nacional.

Gráfica 1
Credenciales 15 por mes, del 1 de enero de 2013 al 31 de mayo de 2016

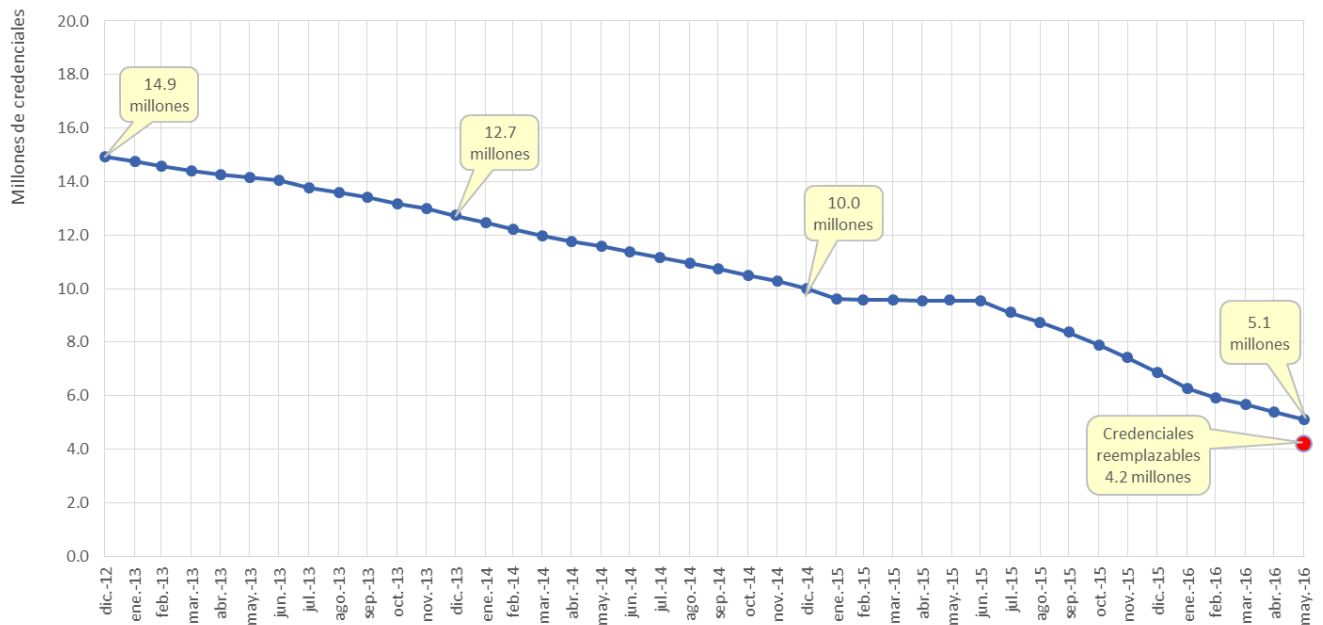

Fuente: Gráfica elaborada a partir de los datos proporcionados por la Coordinación de Procesos Tecnológicos.

² Esta cifra se redujo con respecto a la estimación inicial debido a que algunos ciudadanos que residen en el extranjero ya solicitaron una nueva credencial.

2. Evolución del remplazo de las *Credenciales 15*

Como se especifica en el Cuadro 1, la disminución de los registros se debe a los remplazos de credencial y a las bajas por fallecimiento, suspensión de derechos políticos o duplicidad de registro. La mayor contribución al descenso son los remplazos de credencial solicitados por los ciudadanos.

Desde enero de 2015 y hasta el 31 de mayo de 2016, la disminución de *credenciales 15* fue de 4 millones 890 mil. El descenso se debió al remplazo de 4 millones 813 mil credenciales y a la baja de la Lista Nominal de 77 mil registros por fallecimiento, suspensión de derechos políticos o duplicidad.

Cuadro 1
Reducción de credenciales 15 por mes, del 1 de enero de 2013 al 31 de mayo de 2016

Mes-año	Credenciales 15		Descenso de credenciales 15			Porcentaje de descenso ^{1/}	
	Inicio	fin	Total	Reemplazos	Bajas	mensual	acumulado
Total			9,828,973	9,587,319	241,654		65.8
ene-13	14,928,476	14,739,342	189,134	178,644	10,490	1.3	1.3
feb-13	14,739,342	14,571,113	168,229	162,994	5,235	1.1	2.4
mar-13	14,571,113	14,413,750	157,363	148,747	8,616	1.1	3.4
abr-13	14,413,750	14,271,488	142,262	132,971	9,291	1.0	4.4
may-13	14,271,488	14,151,039	120,449	114,767	5,682	0.8	5.2
jun-13	14,151,039	14,037,217	113,822	107,862	5,960	0.8	6.0
jul-13	14,037,217	13,767,272	269,945	258,722	11,223	1.8	7.8
ago-13	13,767,272	13,579,816	187,456	182,374	5,082	1.3	9.0
sep-13	13,579,816	13,410,070	169,746	161,958	7,788	1.1	10.2
oct-13	13,410,070	13,178,483	231,587	225,864	5,723	1.6	11.7
nov-13	13,178,483	12,977,544	200,939	194,457	6,482	1.3	13.1
dic-13	12,977,544	12,720,648	256,896	249,656	7,240	1.7	14.8
ene-14	12,720,648	12,459,853	260,795	255,281	5,514	1.7	16.5
feb-14	12,459,853	12,210,125	249,728	241,887	7,841	1.7	18.2
mar-14	12,210,125	11,971,785	238,340	232,931	5,409	1.6	19.8
abr-14	11,971,785	11,776,700	195,085	189,391	5,694	1.3	21.1
may-14	11,776,700	11,588,634	188,066	182,227	5,839	1.3	22.4
jun-14	11,588,634	11,383,648	204,986	200,027	4,959	1.4	23.7
jul-14	11,383,648	11,161,832	221,816	217,956	3,860	1.5	25.2
ago-14	11,161,832	10,953,420	208,412	201,863	6,549	1.4	26.6
sep-14	10,953,420	10,738,948	214,472	206,182	8,290	1.4	28.1
oct-14	10,738,948	10,492,857	246,091	237,394	8,697	1.6	29.7
nov-14	10,492,857	10,266,096	226,761	221,683	5,078	1.5	31.2
dic-14	10,266,096	9,989,705	276,391	268,042	8,349	1.9	33.1
ene-15	9,989,705	9,604,332	385,373	379,167	6,206	2.6	35.7
feb-15	9,604,332	9,576,892	27,440	17,016	10,424	0.2	35.8
mar-15	9,576,892	9,562,392	14,500	7,915	6,585	0.1	35.9
abr-15	9,562,392	9,555,136	7,256	7,148	108	0.0	36.0
may-15	9,555,136	9,551,522	3,614	3,614	0	0.0	36.0
jun-15	9,551,522	9,527,027	24,495	24,495	0	0.2	36.2
jul-15	9,527,027	9,102,776	424,251	424,175	76	2.8	39.0
ago-15	9,102,776	8,724,195	378,581	376,595	1,986	2.5	41.6
sep-15	8,724,195	8,351,389	372,806	372,780	26	2.5	44.1
oct-15	8,351,389	7,871,251	480,138	450,653	29,485	3.2	47.3
nov-15	7,871,251	7,396,408	474,843	468,913	5,930	3.2	50.5
dic-15	7,396,408	6,865,515	530,893	526,291	4,602	3.6	54.0
ene-16	6,865,515	6,280,883	584,632	581,030	3,602	3.9	57.9
feb-16	6,280,883	5,921,928	358,955	356,155	2,800	2.4	60.3
mar-16	5,921,928	5,653,330	268,598	265,992	2,606	1.8	62.1
abr-16	5,653,330	5,398,158	255,172	252,845	2,327	1.7	63.8
may-16	5,398,158	5,099,503	298,655	298,655	0	2.0	65.8

^{1/} Porcentaje de descenso = 100*(Registros de *Credenciales 15* (inicio Enero 2013) menos registros de *Credenciales 15* (fin del periodo) / Registros de *Credenciales 15* (inicio Enero-2013)).

Fuente: Cuadro elaborado a partir de los datos proporcionados por la Coordinación de Procesos Tecnológicos.

Observando el comportamiento histórico del remplazo de *credenciales 15*, a partir del año 2013, destacan los siguientes sucesos (gráfica 2):

- En julio de 2013 hay un incremento sustancial de solicitudes (258 mil 722), 83.5% más que el promedio mensual observado en el primer semestre de ese año, situación asociada con el reinicio de las operaciones de los módulos en 14 estados que habían celebrado elecciones locales el día siete de ese mes.
- Después de julio de 2013 y hasta el cierre de 2014, la cifra de remplazos osciló de un mínimo de 162 mil, en septiembre de 2013, a un máximo de 268 mil, en diciembre de 2014.
- En enero de 2015, con el cierre de la campaña intensa de actualización 2014-2015, se presentó la cifra de remplazos más alta hasta ese momento: 379 mil *credenciales 15*.
- Después de las elecciones de 2015, con el reinicio de las operaciones en los módulos, y apoyados con una intensa campaña de difusión en medios, el remplazo de las *credenciales 15* tuvo un nuevo impulso.
- Del 1 de julio de 2015 al 31 de enero de 2016, el monto mensual de remplazo de *credenciales 15* es el más elevado del periodo de observación. En particular, enero de 2016 presentó la cifra más alta de *remplazos 15* de los últimos tres años (581 mil).
- De febrero a mayo de 2016, el remplazo de *credenciales 15* disminuyó notablemente, con un promedio mensual de 293 mil, debido a los procesos electorales locales en 13 entidades federativas y la elección de diputados para la Asamblea Constituyente de la Ciudad de México, por lo que se esperaba que a partir del 6 de junio de este año se incrementara nuevamente el reemplazo de *credenciales*.

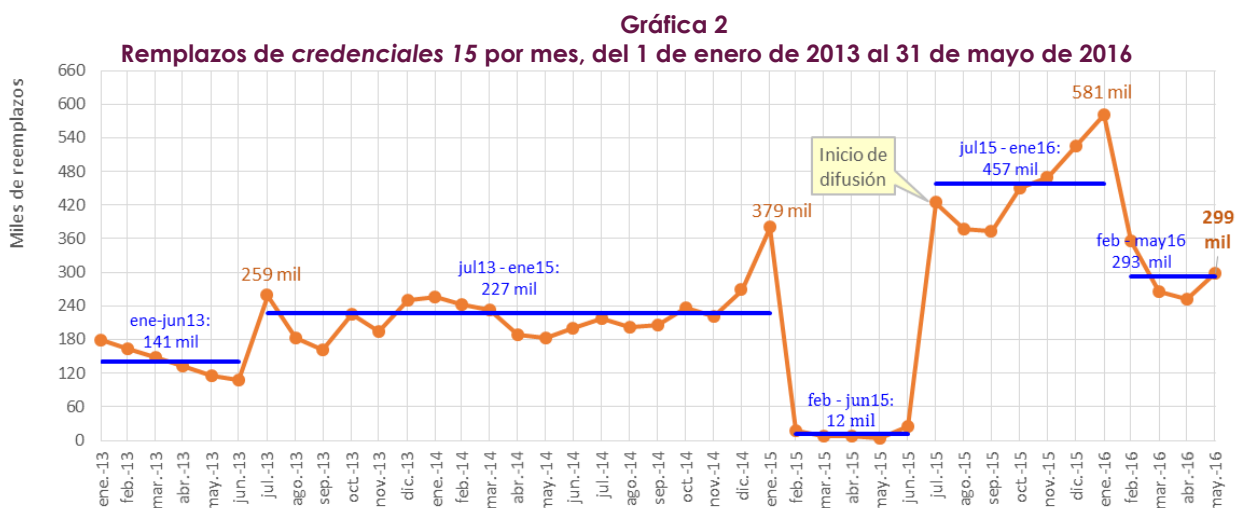

Fuente: Gráfica elaborada a partir de los datos proporcionados por la Coordinación de Procesos Tecnológicos.

3. Distribución de las *Credenciales 15* por sexo y edad

La distribución por sexo y edad de los registros de *credenciales 15*, a diferencia de la Lista Nominal, muestra una proporción de mujeres menor a la de los hombres (51.3% y 48.7% respectivamente); que los ciudadanos más jóvenes con este tipo de credencial actualmente tienen 26 años de edad; y que poco más de un tercio de los ciudadanos que no han reemplazado esta credencial (35.9%) tienen menos de 35 años de edad (Gráfica 3).

Gráfica 3
Remplazos por sexo y grupos de edad según tipo de credencial reemplazada,
31 de mayo de 2016

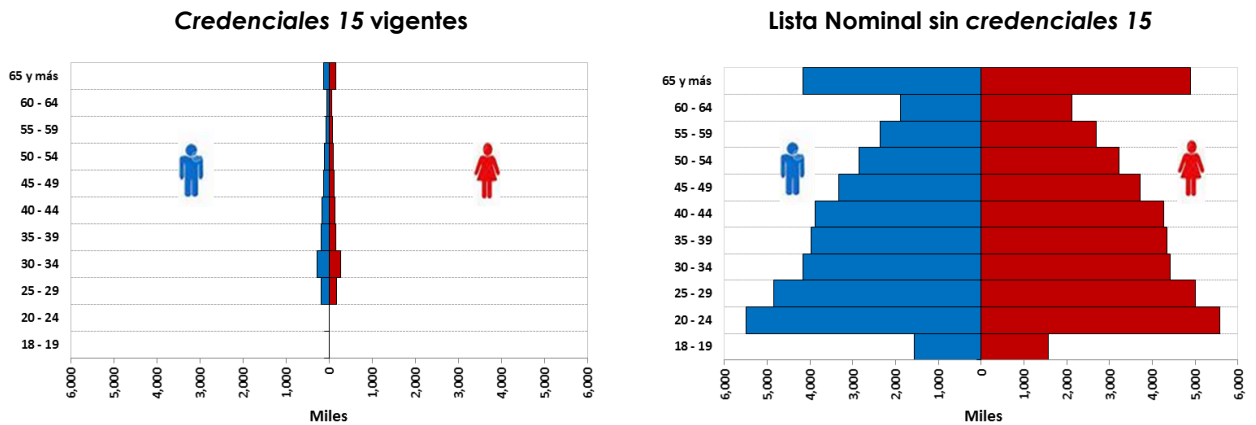

Fuente: Gráficas elaboradas a partir de los datos proporcionados por la Coordinación de Procesos Tecnológicos.

4. Distribución geográfica de las *Credenciales 15*

Distribución por estado

Los estados que presentan un mayor monto de *credenciales 15* son los más poblados del país: México, Ciudad de México y Veracruz (Gráfica 4 y Cuadro 3).

Gráfica 4
Credenciales 15 por entidad federativa,
31 de mayo de 2016

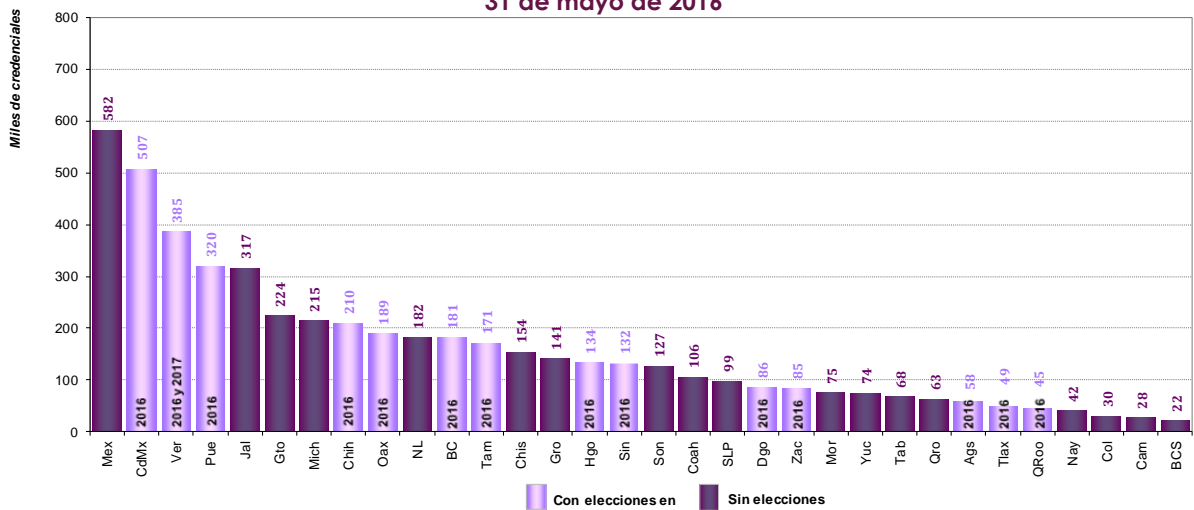

Fuente: Gráfica elaborada a partir de los datos proporcionados por la Coordinación de Procesos Tecnológicos.

Gráfica 5
Porcentaje de credenciales 15 respecto a la Lista Nominal de cada entidad,
31 de mayo de 2016

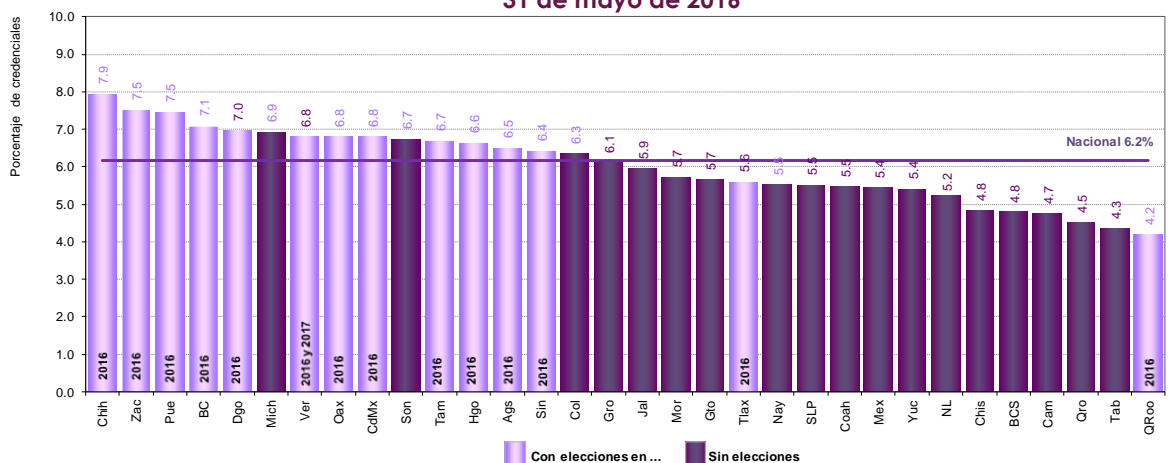

Nota: Considérese que sólo los estados con elecciones locales mantienen en la Lista Nominal las *credenciales 15*. En febrero de 2016, la Ciudad de México reincorporó las *credenciales 15* en la Lista Nominal.

Fuente: Gráfica elaborada a partir de los datos proporcionados por la Coordinación de Procesos Tecnológicos.

Los estados que tienen el mayor porcentaje de *credenciales 15*, respecto a su Lista Nominal son: Chihuahua, Zacatecas y Puebla (Gráfica 5 y Cuadro 3).

En cuanto a las entidades con elecciones en 2016, el monto de *credenciales 15* asciende a 2.6 millones, que representa el 50.0% de estas *credenciales* a nivel nacional (Cuadro 3).

Cuadro 2
Lista Nominal por entidad federativa según tipo de última credencial expedida,
al 31 de mayo de 2016

Estado	Electores según último tipo de credencial expedida							
	Lista Nominal		Credenciales 15 vigentes		Credenciales 18		Lista Nominal sin credenciales 15 y 18	
	Abs	%	Abs	%	Abs	%	Abs	%
Total	82,890,611	100.0	2,551,379	3.1	9,052,673	10.9	71,286,559	86.0
01 Aguascalientes	893,054	100.0	58,057	6.5	85,640	9.6	749,357	83.9
02 Baja California	2,563,825	100.0	181,269	7.1	257,746	10.1	2,124,810	82.9
03 Baja California Sur	459,217	100.0	-	0.0	40,181	8.7	419,036	91.3
04 Campeche	588,360	100.0	-	0.0	55,543	9.4	532,817	90.6
05 Coahuila	1,934,736	100.0	-	0.0	193,647	10.0	1,741,089	90.0
06 Colima	477,080	100.0	-	0.0	59,529	12.5	417,551	87.5
07 Chiapas	3,194,753	100.0	-	0.0	296,021	9.3	2,898,732	90.7
08 Chihuahua	2,641,991	100.0	209,586	7.9	296,967	11.2	2,135,438	80.8
09 Ciudad de México ^{1/}	7,461,879	100.0	507,048	6.8	776,317	10.4	6,178,514	82.8
10 Durango	1,234,361	100.0	85,801	7.0	144,741	11.7	1,003,819	81.3
11 Guanajuato	3,955,088	100.0	-	0.0	430,107	10.9	3,524,981	89.1
12 Guerrero	2,318,378	100.0	-	0.0	229,197	9.9	2,089,181	90.1
13 Hidalgo	2,019,900	100.0	133,860	6.6	232,058	11.5	1,653,982	81.9
14 Jalisco	5,333,225	100.0	-	0.0	706,698	13.3	4,626,527	86.7
15 México	10,695,924	100.0	-	0.0	1,159,736	10.8	9,536,188	89.2
16 Michoacán	3,102,034	100.0	-	0.0	329,479	10.6	2,772,555	89.4
17 Morelos	1,318,016	100.0	-	0.0	139,059	10.6	1,178,957	89.4
18 Nayarit	768,979	100.0	-	0.0	82,355	10.7	686,624	89.3
19 Nuevo León	3,469,312	100.0	-	0.0	431,899	12.4	3,037,413	87.6
20 Oaxaca	2,783,172	100.0	189,157	6.8	268,906	9.7	2,325,109	83.5
21 Puebla	4,288,204	100.0	319,542	7.5	467,606	10.9	3,501,056	81.6
22 Querétaro	1,395,008	100.0	-	0.0	128,796	9.2	1,266,212	90.8
23 Quintana Roo	1,080,393	100.0	45,242	4.2	62,732	5.8	972,419	90.0
24 San Luis Potosí	1,794,762	100.0	-	0.0	189,364	10.6	1,605,398	89.4
25 Sinaloa	2,062,439	100.0	132,095	6.4	233,849	11.3	1,696,495	82.3
26 Sonora	1,882,953	100.0	-	0.0	204,680	10.9	1,678,273	89.1
27 Tabasco	1,566,308	100.0	-	0.0	144,951	9.3	1,421,357	90.7
28 Tamaulipas	2,553,513	100.0	170,530	6.7	276,517	10.8	2,106,466	82.5
29 Tlaxcala	879,422	100.0	49,129	5.6	85,503	9.7	744,790	84.7
30 Veracruz	5,665,084	100.0	385,128	6.8	695,517	12.3	4,584,439	80.9
31 Yucatán	1,378,900	100.0	-	0.0	173,868	12.6	1,205,032	87.4
32 Zacatecas	1,130,341	100.0	84,935	7.5	173,464	15.3	871,942	77.1

^{1/} En febrero de 2016 se reintegraron a la Lista Nominal las *credenciales 15*.

Fuente: Cuadro elaborado a partir de los datos proporcionados por la Coordinación de Procesos Tecnológicos.

Cuadro 3
Credenciales 15 según condición de vigencia,
al 31 de mayo de 2016

Entidad Federativa	Credenciales 15				
	Total	Vigentes		No vigentes	
	Abs	Abs	%	Abs	%
Total	5,099,503	2,551,379	50.0	2,548,124	50.0
01 Aguascalientes	58,057	58,057	1.1	-	-
02 Baja California	181,269	181,269	3.6	-	-
03 Baja California Sur	21,954	-	-	21,954	0.4
04 Campeche	27,855	-	-	27,855	0.5
05 Coahuila	105,706	-	-	105,706	2.1
06 Colima	30,286	-	-	30,286	0.6
07 Chiapas	153,795	-	-	153,795	3.0
08 Chihuahua	209,586	209,586	4.1	-	-
09 Ciudad de México ^{*/}	507,048	507,048	-	0	0.0
10 Durango	85,801	85,801	1.7	-	-
11 Guanajuato	223,630	-	-	223,630	4.4
12 Guerrero	141,484	-	-	141,484	2.8
13 Hidalgo	133,860	133,860	2.6	-	-
14 Jalisco	316,679	-	-	316,679	6.2
15 México	581,610	-	-	581,610	11.4
16 Michoacán	214,700	-	-	214,700	4.2
17 Morelos	75,307	-	-	75,307	1.5
18 Nayarit	42,405	-	-	42,405	0.8
19 Nuevo León	181,667	-	-	181,667	3.6
20 Oaxaca	189,157	189,157	3.7	-	-
21 Puebla	319,542	319,542	6.3	-	-
22 Querétaro	62,939	-	-	62,939	1.2
23 Quintana Roo	45,242	45,242	0.9	-	-
24 San Luis Potosí	98,865	-	-	98,865	1.9
25 Sinaloa	132,095	132,095	2.6	-	-
26 Sonora	126,851	-	-	126,851	2.5
27 Tabasco	67,938	-	-	67,938	1.3
28 Tamaulipas	170,530	170,530	3.3	-	-
29 Tlaxcala	49,129	49,129	1.0	-	-
30 Veracruz	385,128	385,128	7.6	-	-
31 Yucatán	74,453	-	-	74,453	1.5
32 Zacatecas	84,935	84,935	1.7	-	-

^{*/} En febrero de 2016 se reincorporarán a la Lista Nominal las credenciales 15.

Fuente: Cuadro elaborado a partir de los datos proporcionados por la Coordinación de Procesos Tecnológicos.

5. Lista Nominal 15 por sección

El mapa 1 muestra la cantidad de registros de *credenciales 15* por sección. En general, se observa que las secciones con 200 o más registros electorales correspondientes a *credenciales 15*, se acumulan en el centro del país cubriendo los estados de: Ciudad de México, México, Morelos y Puebla. También se observa una importante acumulación en Jalisco.

Un aspecto que hay que destacar es que, en las capitales de los estados y en las principales ciudades del país la acumulación de *credenciales 15* no se da en la zona central sino en la periferia, como se muestra en los mapas de la Ciudad de México, Guadalajara y Monterrey.

Mapa 1
Lista Nominal 15 por sección electoral, 31 de mayo de 2016

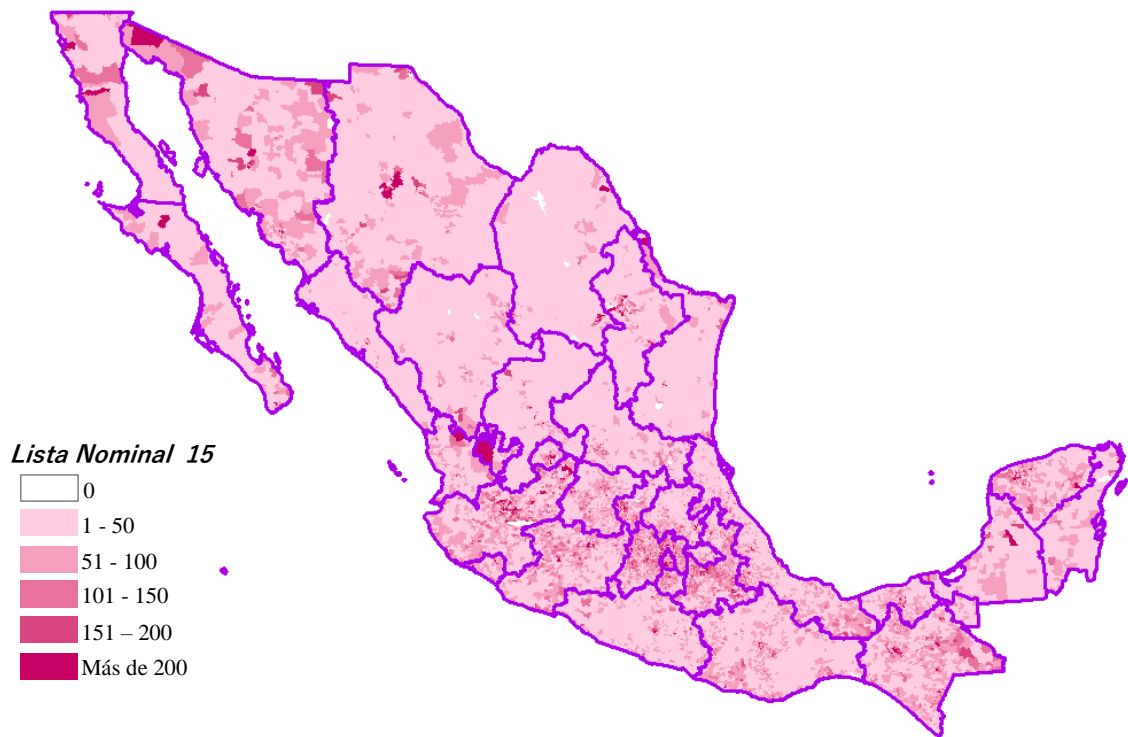

Ciudad de México



Guadalajara

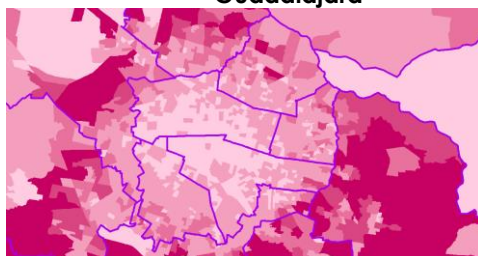

Monterrey

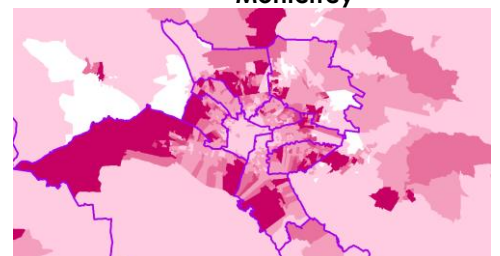

ANEXO I

Remplazo de Credenciales 18

Reducción de credenciales 18 por mes, del 1 de enero de 2013 al 31 de mayo de 2016.

Mes-año	credenciales 18		Descenso de credenciales 18			Porcentaje de descenso ^{1/} referido al inicio de enero de 2013.	
	Inicio	fin	Total	Reemplazos	Bajas	mensual	acumulado
Total			5,764,614	5,399,001	365,613		38.9
ene-13	14,817,287	14,652,739	164,548	150,254	14,294	1.1	1.1
feb-13	14,652,739	14,509,594	143,145	136,318	6,827	1.0	2.1
mar-13	14,509,594	14,376,082	133,512	122,928	10,584	0.9	3.0
abr-13	14,376,082	14,252,781	123,301	111,365	11,936	0.8	3.8
may-13	14,252,781	14,150,486	102,295	95,843	6,452	0.7	4.5
jun-13	14,150,486	14,053,502	96,984	89,208	7,776	0.7	5.2
jul-13	14,053,502	13,833,483	220,019	204,936	15,083	1.5	6.6
ago-13	13,833,483	13,683,446	150,037	143,101	6,936	1.0	7.7
sep-13	13,683,446	13,547,114	136,332	126,629	9,703	0.9	8.6
oct-13	13,547,114	13,368,885	178,229	169,983	8,246	1.2	9.8
nov-13	13,368,885	13,218,115	150,770	141,174	9,596	1.0	10.8
dic-13	13,218,115	13,042,686	175,429	166,453	8,976	1.2	12.0
ene-14	13,042,686	12,855,782	186,904	179,581	7,323	1.3	13.2
feb-14	12,855,782	12,672,018	183,764	173,306	10,458	1.2	14.5
mar-14	12,672,018	12,493,783	178,235	170,225	8,010	1.2	15.7
abr-14	12,493,783	12,345,715	148,068	140,231	7,837	1.0	16.7
may-14	12,345,715	12,200,108	145,607	136,779	8,828	1.0	17.7
jun-14	12,200,108	12,041,352	158,756	150,449	8,307	1.1	18.7
jul-14	12,041,352	11,874,485	166,867	161,167	5,700	1.1	19.9
ago-14	11,874,485	11,716,899	157,586	148,643	8,943	1.1	20.9
sep-14	11,716,899	11,552,192	164,707	152,664	12,043	1.1	22.0
oct-14	11,552,192	11,368,693	183,499	170,981	12,518	1.2	23.3
nov-14	11,368,693	11,208,810	159,883	152,739	7,144	1.1	24.4
dic-14	11,208,810	11,025,219	183,591	173,680	9,911	1.2	25.6
ene-15	11,025,219	10,791,669	233,550	225,388	8,162	1.6	27.2
feb-15	10,791,669	10,764,197	27,472	12,649	14,823	0.2	27.4
mar-15	10,764,197	10,747,840	16,357	8,063	8,294	0.1	27.5
abr-15	10,747,840	10,740,355	7,485	7,378	107	0.1	27.5
may-15	10,740,355	10,736,478	3,877	3,877	0	0.0	27.5
jun-15	10,736,478	10,722,007	14,471	14,443	28	0.1	27.6
jul-15	10,722,007	10,502,763	219,244	219,244	0	1.5	29.1
ago-15	10,502,763	10,336,153	166,610	164,583	2,027	1.1	30.2
sep-15	10,336,153	10,183,059	153,094	153,076	18	1.0	31.3
oct-15	10,183,059	9,958,267	224,792	178,002	46,790	1.5	32.8
nov-15	9,958,267	9,787,656	170,611	161,142	9,469	1.2	33.9
dic-15	9,787,656	9,630,175	157,481	150,516	6,965	1.1	35.0
ene-16	9,630,175	9,453,538	176,637	163,858	12,779	1.2	36.2
feb-16	9,453,538	9,343,562	109,976	103,326	6,650	0.7	36.9
mar-16	9,343,562	9,240,276	103,286	93,882	9,404	0.7	37.6
abr-16	9,240,276	9,148,372	91,904	79,073	12,831	0.6	38.3
may-16	9,148,372	9,052,673	95,699	91,864	3,835	0.6	38.9

^{1/} Porcentaje de descenso = 100*(Registros de credenciales 18 (inicio Enero 2013) menos registros de credenciales 18 (fin del periodo) / Registros de credenciales 18 (inicio Enero-2013)).

Fuente: Cuadro elaborado a partir de los datos proporcionados por la Coordinación de Procesos Tecnológicos.

Credenciales 18 por mes, del 1 de enero de 2013 al 31 de mayo de 2016

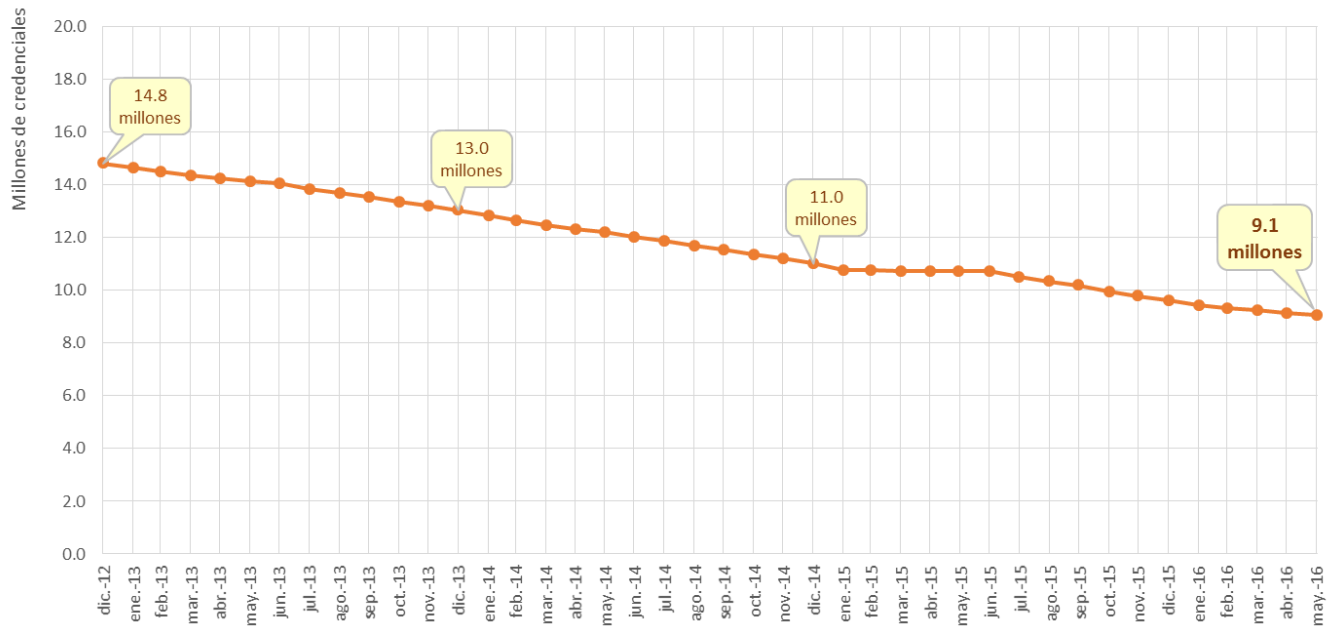

Fuente: Gráfica elaborada a partir de los datos proporcionados por la Coordinación de Procesos Tecnológicos.

ANEXO 2

Comparación de la reducción de Credenciales 03, 09-12, 15 y 18

Número de registros electorales según credenciales 03, 09-12, 15 y 18 durante el trienio previo a la fecha en que perdieron vigencia.

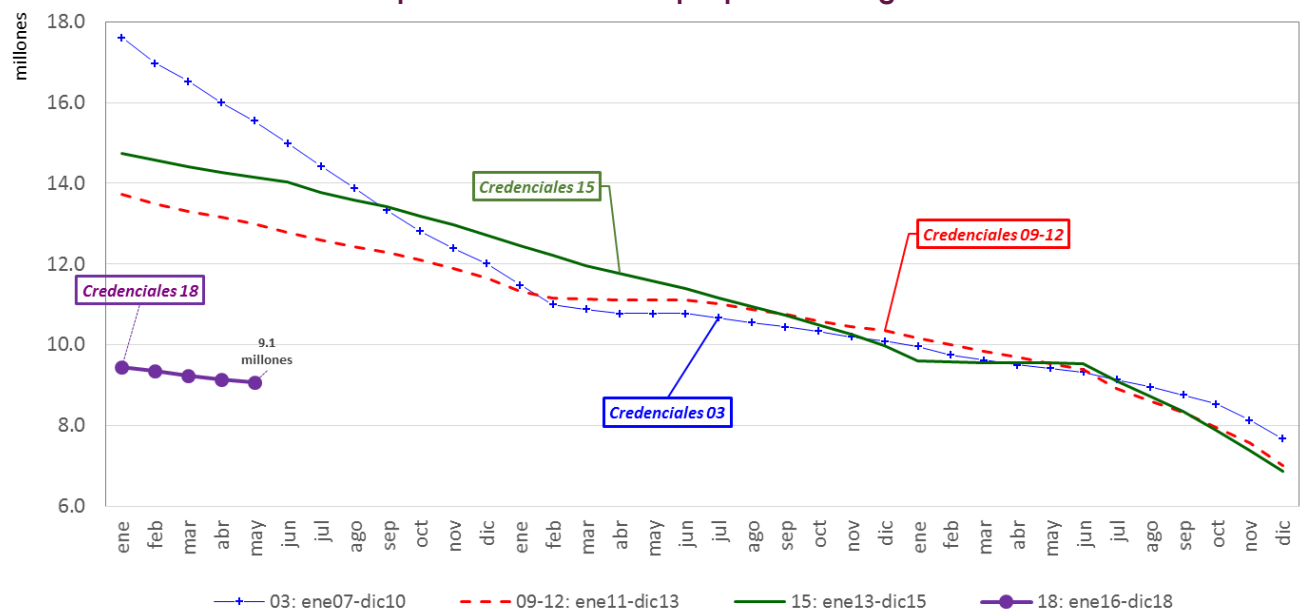

Nota: Para promover el ejercicio del voto, en los estados con elecciones próximas, la vigencia de la credencial se alargó seis meses.

Fuente: Gráfica elaborada a partir de los datos proporcionados por la Coordinación de Procesos Tecnológicos.