

Informe de actividades del Registro Federal de Electores

Periodo del 1° de noviembre al 31 de diciembre de 2021

Enero de 2022

Contenido

Glosario.....	3
Presentación.....	4
1 Actualización del Padrón Electoral.....	5
2 Depuración del Padrón Electoral.....	12
3 Atención Ciudadana.....	16
4 Reemplazo de Credenciales que pierden vigencia.....	23
5 Apoyo a Procesos Electorales Locales.....	25
6 Credencialización en el Extranjero.....	31
7 Solicitudes de generación y acceso a datos específicos del Padrón Electoral y Lista Nominal.....	37
8 Atención a solicitudes, opiniones y acuerdos de recomendación de las Comisiones de Vigilancia.....	38
9 Políticas para el uso de pantallas en los Módulos de Atención Ciudadana.....	41
10 Distritación Nacional 2021-2023.....	42
11 Proceso de Revocación de Mandato.....	43
Anexos.....	47

Glosario

CAI	Campaña Anual Intensa
CAP	Campaña de Actualización Permanente
CDV	Comisión(es) Distrital(es) de Vigilancia
CECyRD	Centro de Cómputo y Resguardo Documental
CLV	Comisión(es) Local(es) de Vigilancia
CNCS	Coordinación Nacional de Comunicación Social
CNV	Comisión Nacional de Vigilancia
CPV	Credencial(es) para Votar
CPVE	Credencial(es) para Votar desde el Extranjero
CRFE	Comisión del Registro Federal de Electores
CTD	Comité Técnico para el Seguimiento y Evaluación de los Trabajos de Distritación Nacional
DECEyEC	Dirección Ejecutiva de Capacitación Electoral y Educación Cívica
DERFE	Dirección Ejecutiva del Registro Federal de Electores
GTPMAC	Grupo de Trabajo para la Generación, Revisión y Programación de Contenidos en Pantallas de Módulos de Atención Ciudadana
INE	Instituto Nacional Electoral
JDE	Junta(s) Distrital(es) Ejecutiva(s) del Instituto Nacional Electoral
JGE	Junta General Ejecutiva del Instituto Nacional Electoral
JLE	Junta(s) Local(es) Ejecutiva(s) del Instituto Nacional Electoral
LAVE	Lineamientos para el acceso, verificación y entrega de los datos personales en posesión del Registro Federal de Electores por los integrantes de los Consejos General, Locales y Distritales, las Comisiones de Vigilancia del Registro Federal de Electores y los Organismos Públicos Locales
LFRM	Ley Federal de Revocación de Mandato
LGIFE	Ley General de Instituciones y Procedimientos Electorales
LORM	Lineamientos del Instituto Nacional Electoral para la Organización de la Revocación de Mandato del Presidente de la República electo para el periodo constitucional 2018-2024
LNEDF	Lista Nominal de Electores Definitiva con Fotografía
LNERE	Lista Nominal de Electores Residentes en el Extranjero
MAC	Módulo(s) de Atención Ciudadana
PEL	Proceso(s) Electoral(es) Local(es)
PRM	Proceso de Revocación de Mandato
SIILNERE	Solicitud(es) Individual(es) de Inscripción a la Lista Nominal de Electores Residentes en el Extranjero
SPECRE	Sección del Padrón Electoral de Ciudadanas(os) Residentes en el Extranjero
SRE	Secretaría de Relaciones Exteriores
TEPJF	Tribunal Electoral del Poder Judicial de la Federación
VMRE	Voto de las Mexicanas y los Mexicanos Residentes en el Extranjero
VRFE	Vocalía(s) del Registro Federal de Electores

Presentación

Con el objetivo de informar las actividades de la DERFE en el cumplimiento de sus atribuciones establecidas en la LGIPE, los reglamentos, lineamientos y demás normatividad electoral, los acuerdos aprobados por el Consejo General del INE, así como los programas anuales de trabajo de la CRFE, y a fin de sistematizar dichas actividades en un documento unificado para el conocimiento de esta Comisión, este Informe describe las acciones en materia del Registro Federal de Electores en el periodo del 1º de noviembre al 31 de diciembre de 2021.

En cada edición de estos informes, que se presentan en las sesiones ordinarias de la CRFE, se integran, conforme a los términos y plazos establecidos en la normatividad electoral, los acuerdos del Consejo General y el Programa Anual de Trabajo de la Comisión, las actividades ordinarias del Registro Federal de Electores en materia del Padrón Electoral y la Lista Nominal de Electores, la credencialización, la atención ciudadana, la geografía electoral, el apoyo en materia registral en procesos electorales y de participación ciudadana, así como diversos proyectos específicos.

Asimismo, se informan actividades relativas al Proyecto de la Distritación Nacional 2021-2023, a efectos de determinar la nueva demarcación territorial de los distritos electorales uninominales federales y locales, con base en los resultados del Censo de Población y Vivienda 2020.

De igual manera, durante este periodo concluyó la CAI 2021, campaña con la que la DERFE atendió a la ciudadanía en sus trámites registrales y para obtener la CPV, a través de citas programadas y siguiendo las medidas preventivas y de actuación sanitarias.

También, se llevaron a cabo las acciones en materia registral para los PEL 2021-2022, así como las elecciones extraordinarias celebradas en los meses de noviembre y diciembre de 2021, además de los aspectos atinentes al Padrón Electoral, Listas Nominales de Electores, credencialización y el VMRE para la posible celebración del PRM del Presidente de la República electo para el periodo constitucional 2018-2024.

Por otro lado, la CAP 2021-2022 comenzó el 16 de diciembre de 2021 y finalizará el 31 de agosto de 2022, a efecto que la ciudadanía pueda realizar movimientos registrales con oportunidad de inscribirse o actualizar sus datos en el Padrón Electoral.

Por lo anterior, el presente Informe reporta las actividades realizadas en materia registral, a cargo de la DERFE y que corresponden a temas que conoce, supervisa y da seguimiento la CRFE, en materia del Registro Federal de Electores, en el periodo comprendido del 1º de noviembre al 31 de diciembre de 2021.

1. Actualización del Padrón Electoral

1.1. Campaña Anual Intensa 2021

En cumplimiento a lo establecido en el artículo 138 de la LGIPE, en el periodo del 1° de septiembre al 15 de diciembre de 2021, la DERFE desarrolló la CAI 2021, con el objetivo de que la ciudadanía acudiera a los MAC a solicitar su inscripción al Padrón Electoral, notificar cambio de domicilio, corregir datos personales, corregir datos en dirección, reincorporaciones, reemplazos y solicitar la reposición de la CPV por extravío, robo o deterioro grave.

A la conclusión de la CAI 2021, operaron 845 MAC y 2,590 estaciones de trabajo, así como 256 dobles turnos, desagregados de la siguiente manera:

INFRAESTRUCTURA OPERATIVA DE MAC AL CIERRE DE LA CAI 2021			
TIPO	MÓDULOS	ESTACIONES DE TRABAJO	DOBLE TURNO
Fijos	477	1,907	256
Semifijos	108	213	0
Móviles	260	470	0
TOTAL	845	2,590	256

Los MAC brindaron servicio 5 días a la semana, de lunes a viernes. Los módulos de tipo fijo contaron con un turno en jornadas de 7 horas y doble turno de 12 horas; por su parte, los módulos de tipo semifijo y móviles operaron en jornadas de 7 horas.

1.2. Campaña de Actualización Permanente 2021-2022

La CAP 2021-2022, se implementa en cumplimiento al mandato establecido en el artículo 139 de la LGIPE, y tiene por objetivo brindar a la ciudadanía la oportunidad de inscribirse o actualizar sus datos en el Padrón Electoral.

La CAP 2021-2022 inició su operación con 845 MAC y con 2,596 estaciones de trabajo, así como 196 dobles turnos, mismos que se desagregan de la siguiente forma:

INFRAESTRUCTURA OPERATIVA DE MAC PARA LA CAP 2021-2022			
TIPO	MÓDULOS	ESTACIONES DE TRABAJO	DOBLE TURNO
Fijos	477	1,914	196
Semifijos	108	212	0
Móviles	260	470	0
TOTAL	845	2,596	196

Los módulos fijos brindan servicio 5 días a la semana en jornadas de 7 horas de lunes a viernes con un solo turno y 12 horas de lunes a viernes con doble turno; los módulos semifijos y móviles operan de lunes a viernes en jornadas de 7 horas.

En el **Anexo 1**, se puede consultar el Informe de conclusión de la CAI 2021, que contiene información detallada sobre el desarrollo y conclusión de los trámites solicitados en los MAC, la estrategia de capacitación, la estrategia de información y difusión, entre otra información. Asimismo, se proporciona el documento referente a la operación de los MAC para la CAP 2021-2022.

Notificación de improcedencia del trámite de CPV. El 11 de mayo de 2021, la CNV aprobó el Acuerdo INE/CNV13/MAY/2021, a fin de recomendar a la DERFE que aplique el procedimiento denominado "Notificación de improcedencia del trámite de Credencial para Votar", en acatamiento a la Sentencia ST-JDC-199/2020, dictada por la Sala Regional Toluca del TEPJF.¹

En dicho documento se establece el procedimiento por el cual el personal de los MAC, además de informar de manera verbal a la ciudadanía la razón por la que no se le puede realizar el trámite para obtener la CPV, debe dar a conocer la causa por escrito, así como proporcionar la correspondiente notificación de improcedencia del trámite de CPV.

Con base en dicho procedimiento, las causas por las que no es posible iniciar el trámite para obtener la CPV son las siguientes:

Medios de identificación	Se cumple este supuesto cuando se ha revisado la información y la ciudadanía no lleva todos sus documentos (medio de identidad, documento de identificación con fotografía, comprobante de domicilio), o no cumplen con los criterios establecidos por el acuerdo de medios de identificación aprobado por la CNV, o éstos presentan alguna inconsistencia, no se cuenta con su documento digitalizado, o no pueda ser autenticado mediante sus huellas o fotografía, o exista alguna situación que impida realizar el trámite de solicitud para obtener la CPV.
Módulo de atención	Esta incidencia se presenta cuando hay situaciones de tipo operativo que impiden otorgar el servicio, por lo que también es necesario informar la razón por la que no es posible brindar la atención en ese momento. Algunas posibles causas son: falla de energía eléctrica, falla en equipos de cómputo o alguno de los dispositivos periféricos, problemas con el sistema, situaciones de seguridad del personal y/o ciudadanía, entre otras, y por tanto se informa a la ciudadanía la posible hora o día de la reanudación del servicio.
Atención ciudadana	En general, se refiere a situaciones que se presentan en la atención con la ciudadanía que impiden una adecuada atención; por ejemplo, agresividad hacia el personal del MAC o hacia otra(o) ciudadana(o), poner en riesgo la integridad física de las(os) funcionarias(os), así como las instalaciones y equipo de cómputo y periféricos propiedad del INE.

El 17 de mayo de 2021, inició la notificación por escrito para informar a la ciudadanía la razón por la que no se le puede realizar el trámite para obtener la

¹ Más información, en: <https://repositoriodocumental.ine.mx/xmlui/handle/123456789/119910>.

CPV en el MAC. Del 30 de agosto al 17 de octubre de 2021, se notificó a la ciudadanía la causa que impidió realizar el trámite en el MAC conforme a las siguientes causas:

NOTIFICACIONES ENTREGADAS A LA CIUDADANÍA PARA INFORMAR LA IMPROCEDENCIA DEL TRÁMITE PARA OBTENER LA CPV (30.08.2021-17.10.2021)			
NOTIFICACIONES ENTREGADAS SEGÚN SU CAUSA			TOTAL DE NOTIFICACIONES ENTREGADAS
MEDIOS DE IDENTIFICACIÓN	MÓDULO DE ATENCIÓN	ATENCIÓN CIUDADANA	
76,491	5,635	511	82,637

Es pertinente precisar que, en atención al compromiso 09/2021, el 30 de noviembre de 2021 se entregó a las personas integrantes de la CRFE un informe sobre las causas de las notificaciones de improcedencia del trámite de CPV por medios de identificación en los MAC, en el que se indicó que desde el 18 de octubre de 2021 se reportaría el detalle de las causas por las cuales se notificó la improcedencia del trámite.

En este sentido, del 18 de octubre al 26 de diciembre de 2021, se entregó a la ciudadanía las siguientes notificaciones de improcedencia del trámite de CPV, según su causa:

NOTIFICACIONES ENTREGADAS A LA CIUDADANÍA PARA INFORMAR LA IMPROCEDENCIA DEL TRÁMITE PARA OBTENER LA CPV SEGÚN SU CAUSA (18.10.2021-26.12.2021)											
MEDIOS DE IDENTIFICACIÓN			CAUSAS						MÓDULO DE ATENCIÓN	ATENCIÓN CIUDADANA	TOTAL DE NOTIFICACIONES ENTREGADAS (SUMA COLUMNAS 1+2+3+10+11)
ACTA DE NACIMIENTO	IDENTIFICACIÓN CON FOTOGRAFÍA	COMPROBANTE DE DOMICILIO	FALTA DOCUMENTO	FALTA INFORMACIÓN	INFORMACIÓN INCONSISTENTE	NO CUMPLE CARACTERÍSTICAS ACUERDO CNV	NO CUENTA CON DOCUMENTO IDENTIDAD DIGITALIZADO	NO SE LOGRÓ IDENTIFICAR CON HUELLAS O FOTOGRAFÍA			
1	2	3	4	5	6	7	8	9	10	11	12
46,696	19,405	16,474	28,443	5,430	7,779	21,168	16,389	3,272	2,735	486	85,796

Nota: La diferencia de la columna de total de notificaciones y la suma de causas de no realización de trámite, se debe a que en algunos casos se marcó más de una causa en la misma notificación.

De esta manera, del 1º de septiembre al 26 de diciembre de 2021, la DERFE ha entregado a la ciudadanía un total de 168,433 notificaciones de improcedencia.

1.3. Trámites de solicitud exitosos en la CAI 2021

Los datos de los trámites de solicitud de Credencial exitosos —que generan un impacto en el Padrón Electoral— ingresados al CECyRD, obtenidos del 1º de septiembre al 15 de diciembre de 2021, se muestran en la siguiente tabla:

TRÁMITES EXITOSOS EN LA CAI 2021

SEPTIEMBRE	OCTUBRE	NOVIEMBRE	1-15 DICIEMBRE	TOTAL CAI 2021
1,413,666	1,488,468	1,426,613	807,244	5,135,991

En la siguiente tabla, se presentan los trámites exitosos registrados en el CECyRD durante la CAI 2021, del 1° de septiembre al 15 de diciembre de 2021:

TRÁMITES EXITOSOS EN LA CAI 2021 POR TIPO DE TRÁMITE CIUDADANO

TRÁMITE CIUDADANO	SEPTIEMBRE	OCTUBRE	NOVIEMBRE	1-15 DICIEMBRE	TOTAL CAI 2021
Inscripción al Padrón Electoral	299,120	304,590	267,549	138,227	1,009,486
Reincorporación	356,178	333,358	273,427	134,262	1,097,225
Corrección de datos personales	23,270	25,867	25,435	15,078	89,650
Cambios de domicilio	341,882	367,430	355,406	199,000	1,263,718
Reposición de credencial	343,095	393,050	425,552	260,533	1,422,230
Corrección de datos en dirección	28,811	33,978	37,242	25,078	125,109
Reemplazo	21,310	30,195	42,002	35,066	128,573
TOTAL	1,413,666	1,488,468	1,426,613	807,244	5,135,991

Nota: Los trámites referentes a la inscripción al Padrón Electoral y de Reincorporación, tienen impacto en la evolución del Padrón Electoral.

Con base en los trámites exitosos realizados durante la CAI 2021, del 1° de septiembre al 15 de diciembre de 2021, el número de ciudadanas mexicanas y ciudadanos mexicanos que ha acudido a los MAC a recoger su CPV, a nivel nacional, se muestra en la siguiente tabla:

CREDENCIALES PARA VOTAR EN LA CAI 2021

ESTATUS	CPV
Credenciales entregadas a la ciudadanía	4,752,683
Credenciales disponibles en MAC	326,733
En procesamiento y/o distribución	56,575
TOTAL	5,135,991

Es importante destacar que, mes a mes, el número de CPV entregadas se actualiza por los movimientos posteriores inherentes a las credenciales disponibles en MAC y aquellas que se encuentran en procesamiento y/o distribución. Para mejor referencia, en la siguiente tabla se muestra el desglose mensual, con el corte del último día de cada mes, así como una columna adicional para identificar los movimientos posteriores, con corte al 15 de diciembre de 2021:

AVANCE MENSUAL DE LAS CREDENCIALES PARA VOTAR EN LA CAI 2021

ESTATUS	SEPTIEMBRE	OCTUBRE	NOVIEMBRE	Movimientos posteriores	1-15 DICIEMBRE	CPV
Credenciales entregadas a la ciudadanía	728,649	763,546	691,448	+1,980,130	588,910	4,752,683
Credenciales disponibles en MAC	429,603	454,197	469,798	-1,226,998	200,133	326,733
En procesamiento y/o distribución	255,414	270,725	265,367	-753,132	18,201	56,575
TOTAL	1,413,666	1,488,468	1,426,613	—	807,244	5,135,991

Nota: Se entregaron 1,980,130 CPV adicionales a las reportadas del 1º de septiembre al 30 de noviembre de 2021, las cuales estaban disponibles en los MAC o bien, se encontraban en procesamiento y/o distribución.

1.4. Trámites de solicitud exitosos en la CAP 2021-2022

Los datos de los trámites de solicitud de Credencial exitosos —que generan un impacto en el Padrón Electoral— ingresados al CECyRD, obtenidos del 16 al 31 de diciembre de 2021, se muestran en la siguiente tabla:

TRÁMITES EXITOSOS EN LA CAP 2021-2022	
16-31 DICIEMBRE	TOTAL CAP 2021-2022
470,248	470,248

En la siguiente tabla, se presentan los trámites exitosos registrados en el CECyRD, durante la CAP 2021-2022, del 16 al 31 de diciembre de 2021:

TRÁMITES EXITOSOS EN LA CAP 2021-2022 POR TIPO DE TRÁMITE CIUDADANO

TRÁMITE CIUDADANO	16-31 DICIEMBRE	TOTAL CAP 2021-2022
Inscripción al Padrón Electoral	82,712	82,712
Reincorporación	70,368	70,368
Corrección de datos personales	8,378	8,378
Cambios de domicilio	113,685	113,685
Reposición de credencial	155,274	155,274
Corrección de datos en dirección	16,030	16,030
Reemplazo	23,801	23,801
TOTAL	470,248	470,248

Nota: Los trámites referentes a la inscripción al Padrón Electoral y de Reincorporación, tienen impacto en la evolución del Padrón Electoral.

Con base en los trámites exitosos realizados durante la CAP 2021-2022, del 16 al 31 de diciembre de 2021, el número de ciudadanas mexicanas y ciudadanos mexicanos que ha acudido a los MAC a recoger su CPV, a nivel nacional, se muestra en la siguiente tabla:

CRENCIALES PARA VOTAR EN LA CAP 2021-2022

ESTATUS	CPV
Credenciales entregadas a la ciudadanía	30,028
Credenciales disponibles en MAC	177,221
En procesamiento y/o distribución	262,999
TOTAL	470,248

Trámites de solicitud exitosos de enero a diciembre de 2021. Durante 2021, el CECyRD ha reportado los siguientes trámites de solicitud exitosos, con el correspondiente avance mensual:

	ENERO	FEBRERO	MARZO
TRÁMITES DE SOLICITUD EXITOSOS EN 2021	1,736,090	1,542,221	560,193
	ABRIL	MAYO	JUNIO
	383,262	NA	1,460,081
	JULIO	AGOSTO	SEPTIEMBRE
1,441,574	1,322,895	1,413,666	
OCTUBRE	NOVIEMBRE	DICIEMBRE	
1,488,468	1,426,613	1,277,492	
TOTAL 2021	14,052,555		

Trámites exitosos en territorio nacional y en el extranjero. Del 1° de enero al 31 de diciembre de 2021, se reportó el siguiente desglose por tipo de trámite de solicitud exitoso en territorio nacional —realizado en los MAC— y, además, se incluyen los trámites en el extranjero, con apoyo de los Consulados:

TRÁMITES EXITOSOS EN CECyRD, ENERO-DICIEMBRE 2021

TIPO DE TRÁMITE	NACIONAL	EXTRANJERO	TRÁMITES EXITOSOS
Inscripción al Padrón Electoral	2,670,010	95,042	2,765,052
Reincorporación	1,792,071	65,655	1,857,726
Corrección de datos personales	249,515	1,163	250,678
Cambio de domicilio	3,369,711	34,620	3,404,331
Reposición de credencial	5,037,072	591	5,037,663
Corrección de datos en dirección	343,023	2,474	345,497
Reemplazo de credencial	391,608	0	391,608
TOTAL	13,853,010	199,545	14,052,555

1.5. Padrón Electoral y Lista Nominal de Electores

Derivado de las actualizaciones realizadas por la ciudadanía en los MAC y en los Consulados, en la siguiente tabla se muestra el avance mensual (noviembre y diciembre de 2021) del Padrón Electoral y la Lista Nominal de Electores a nivel nacional y de la SPECRE, así como los totales del Padrón Electoral, Lista Nominal de Electores y su porcentaje de cobertura, obtenidos al 30 de noviembre y al 31 de diciembre de 2021:

ACTUALIZACIÓN DEL PADRÓN ELECTORAL Y LA LISTA NOMINAL DE ELECTORES AVANCE MENSUAL, NOVIEMBRE-DICIEMBRE 2021

MES	TERRITORIO NACIONAL		EXTRANJERO (SPECRE)		TOTALES		
	PADRÓN ELECTORAL	LISTA NOMINAL DE ELECTORES	PADRÓN ELECTORAL	CON CPVE CONFIRMADA	PADRÓN ELECTORAL	LISTA NOMINAL DE ELECTORES / CON CPVE CONFIRMADA	COBERTURA %
Noviembre	93,047,987	92,139,600	1,145,656	467,078	94,193,643	92,606,678	98.32
Diciembre	93,401,809	92,547,594	1,154,914	472,018	94,556,723	93,019,612	98.37

Evolución del Padrón Electoral y la Lista Nominal de Electores. A continuación, se presenta la evolución del Padrón Electoral y de la Lista Nominal de Electores, con base en los trámites exitosos registrados en el CECyRD, con corte al 31 de diciembre de 2021, respecto del mes inmediato anterior:

EVOLUCIÓN DEL PADRÓN ELECTORAL, NOVIEMBRE-DICIEMBRE 2021

PADRÓN ELECTORAL NOV 2021	MOVIMIENTOS MENSUALES AL PADRÓN ELECTORAL					PADRÓN ELECTORAL DIC 2021
	INSCRIPCIONES	REINCORPORACIONES POR TRÁMITE	REINCORPORACIONES POR NOTIFICACIÓN JUDICIAL	REINCORPORACIONES POR EXCLUSIÓN INDEBIDA	BAJAS	
94,193,643	220,939	204,630	311	23	62,823	94,556,723
INICIAL	+	+	+	+	-	FINAL

EVOLUCIÓN DE LA LISTA NOMINAL DE ELECTORES, NOVIEMBRE-DICIEMBRE 2021

LISTA NOMINAL DE ELECTORES NOV 2021	AFECTACIONES A LA LISTA NOMINAL DE ELECTORES				LISTA NOMINAL DE ELECTORES DIC 2021
	TRÁMITES DE ACTUALIZACIÓN EXITOSOS QUE CAUSARON BAJA DE LA LISTA NOMINAL	BAJAS QUE AFECTARON LA LISTA NOMINAL	REINCORPORACIONES POR NOTIFICACIÓN JUDICIAL O EXCLUSIÓN INDEBIDA QUE AFECTARON LA LISTA NOMINAL	AFECTACIÓN A LA LISTA NOMINAL POR ENTREGA DE CPV	
92,606,678	846,483	61,888	239	1,321,066	93,019,612
INICIAL	-	-	+	+	FINAL

La información estadística con el detalle y desglose de las actividades de actualización del Padrón Electoral, a que se refiere el presente apartado, se encuentra en el **Anexo 2**.

2. Depuración del Padrón Electoral

2.1. Bajas aplicadas al Padrón Electoral

En la siguiente tabla, se muestra el detalle de las bajas aplicadas al Padrón Electoral en el periodo correspondiente a los meses de noviembre y diciembre de 2021:

BAJAS APLICADAS AL PADRÓN ELECTORAL, NOVIEMBRE-DICIEMBRE 2021			
PROGRAMA	RESULTADOS	NOV	DIC
Procedimiento para dar Tratamiento a las Notificaciones de Defunción que emite el Registro Civil	Bajas de la base de datos del Padrón Electoral	74,412	60,776
Procedimiento alterno para dar de baja del Padrón Electoral los registros de ciudadanas(os) fallecidas(os)	Bajas de la base de datos del Padrón Electoral a partir de avisos provenientes de familiares	6	7
Procedimiento para el Tratamiento a las Notificaciones de suspensión de derechos políticos que formula la autoridad jurisdiccional	Bajas de la base de datos del Padrón Electoral	2,109	1,683
Procedimiento para la detección y baja de registros duplicados	Bajas de registros determinados como duplicados	1,519	102
Procedimiento para el Tratamiento de Registros y Trámites con datos personales irregulares	Bajas aplicadas al Padrón Electoral	310	181
Bajas por Domicilios Irregulares	Bajas de la base de datos del Padrón Electoral	80	-
Bajas por Pérdida de Vigencia	Bajas aplicadas al Padrón Electoral por pérdida de vigencia	121	40
Procedimiento para la cancelación de solicitud de trámite	Bajas aplicadas al Padrón Electoral por cancelación del trámite	-	-
Procedimiento para dar tratamiento a las notificaciones de pérdida de la ciudadanía o renuncia de la nacionalidad que formule la SRE	Bajas aplicadas al Padrón Electoral por pérdida de nacionalidad	-	-
Bajas por usurpación de identidad	Bajas aplicadas al Padrón Electoral por Usurpación	77	34
Documentación apócrifa	Bajas aplicadas al Padrón Electoral por presentar documentación apócrifa durante el levantamiento del trámite	-	-
TOTAL		78,634	62,823

Nota: Las "Bajas por Pérdida de Vigencia" corresponden a bajas que se realizaron en fechas específicas de conformidad con los Acuerdos emitidos por el Consejo General respecto a la vigencia de las CPV denominadas "03", "09", "12", "15", "18", "19" y "20", así como las realizadas por reincorporación al Padrón Electoral en cumplimiento de un mandato judicial por rehabilitación de sus derechos y, posteriormente, se aplicó su baja por pérdida de vigencia, ya que el registro correspondía a una CPV que había perdido vigencia.

Bajas aplicadas al Padrón Electoral en 2021. En la siguiente tabla se muestra el total desglosado de manera mensual, durante 2021:

BAJAS APLICADAS EN 2021	ENERO	FEBRERO	MARZO
	97,778	107,583	259,300
	ABRIL	MAYO	JUNIO
	86,405	NA	225,945
	JULIO	AGOSTO	SEPTIEMBRE
70,011	3,263,481	43,772	
OCTUBRE	NOVIEMBRE	DICIEMBRE	
73,519	78,634	62,823	
TOTAL 2021	4,369,251		

2.2. Reincorporaciones al Padrón Electoral

En la siguiente tabla, se muestran las reincorporaciones al Padrón Electoral por rehabilitación de derechos políticos y por exclusión indebida, en noviembre y diciembre de 2021:

REINCORPORACIONES AL PADRÓN ELECTORAL, NOVIEMBRE-DICIEMBRE 2021				
	PROGRAMA	RESULTADOS	NOV	DIC
Reincorporaciones con impacto en la evolución del Padrón Electoral	Reincorporación de ciudadanas(os) rehabilitadas(os) en sus derechos políticos por Notificación Judicial	Ciudadanas(os) reincorporadas(os) por Notificación Judicial	371	311
	Reincorporación a Padrón Electoral y Lista Nominal de Electores por exclusión indebida	Registros reincorporados por exclusión indebida	4	23
	Ciudadanas(os) rehabilitadas(os) en sus derechos políticos por petición ciudadana en MAC	Registros reincorporados por petición ciudadana en MAC	1,716	-
TOTAL			2,091	334

Reincorporaciones al Padrón Electoral en 2021. Por su parte, respecto de las reincorporaciones al Padrón Electoral efectuadas en 2021, en la siguiente tabla se muestra el avance desglosado de manera mensual:

REINCORPORACIONES APLICADAS EN 2021	ENERO	FEBRERO	MARZO
	1,950	2,029	1,487
	ABRIL	MAYO	JUNIO
	400	NA	2,225
	JULIO	AGOSTO	SEPTIEMBRE
	2,671	2,074	1,727
	OCTUBRE	NOVIEMBRE	DICIEMBRE
	2,301	2,091	334
TOTAL 2021	19,288		

La información estadística que complementa de manera detalla las actividades relativas a la depuración del Padrón Electoral, a que se refiere el presente apartado, se encuentra en el **Anexo 3**.

2.3. Mecanismos para garantizar el derecho a la identidad de las personas suspendidas en sus derechos político-electorales

En la siguiente tabla, se presenta el reporte estadístico trimestral sobre la emisión de las CPV a ser utilizadas únicamente como medio de identificación por parte de las personas suspendidas en sus derechos político-electorales, durante 2021:

TRÁMITES REALIZADOS A PERSONAS SUSPENDIDAS Y REHABILITADAS EN SUS DERECHOS POLÍTICO-ELECTORALES, 2021					
CONCEPTO	ENE_MAR	ABR_JUN	JUL_SEP	OCT_DIC	TOTAL 2021
CPV expedidas a ciudadanas y ciudadanos suspendidos en sus derechos político-electorales, y que acudieron a los MAC a solicitar su credencial para ser utilizada únicamente como medio de identificación.	752	45	883	884	2,564
Bajas por suspensión de derechos político-electorales, correspondientes a ciudadanas y ciudadanos que contaban con una CPV vigente.	6,767	5,518	5,913	7,111	25,309
Registros incorporados a la Lista Nominal de Electores de ciudadanas y ciudadanos que fueron rehabilitados en sus derechos político-electorales y que contaban con una CPV vigente.	922	845	893	714	3,374

Es importante señalar que las CPV de las ciudadanas y los ciudadanos que se reportaron en los rubros anteriores, podrán consultarse a través de los servicios de verificación o consulta de la base de datos del Padrón Electoral, en donde es posible constatar que se encuentran activas como medio de identificación.

En el **Anexo 3**, se muestra mayor detalle referente a los mecanismos para garantizar el derecho a la identidad de las personas suspendidas en sus derechos político-electorales, del trimestre octubre-diciembre de 2021.

3. Atención Ciudadana

3.1. Consultas ciudadanas

Como parte de los servicios que brinda la Dirección de Atención Ciudadana de la DERFE, se presenta la siguiente información de las consultas atendidas en los meses de noviembre y diciembre de 2021:

DESGLOSE DE CONSULTAS CIUDADANAS, NOVIEMBRE-DICIEMBRE 2021			
	CONCEPTO	NOV	DIC
CONSULTAS TEMAS REGISTRALES	Credencial para Votar	48,112	52,010
	Módulos de Atención Ciudadana	4,054	4,512
	Consultas a la Información Registral	6,924	5,223
	Verificación de la Lista Nominal de Electores	4,612	1,865
	Reporte de ciudadanas(os) fallecidas(os)	44	31
	Credencialización en el Extranjero	5,359	7,071
	SUBTOTAL CONSULTAS RFE		69,105
CITAS	Información de citas	43,637	66,980
	Citas agendadas en la página web del INE	1,031,252	1,090,200
	Citas agendadas a través de INETEL	16,749	19,629
	SUBTOTAL CITAS	1,091,638	1,176,809
CALIDAD DE LA ATENCIÓN	Reconocimientos	3,289	4,584
	Quejas	348	494
	Sugerencias	123	364
	SUBTOTAL CALIDAD DE LA ATENCIÓN	3,760	5,442
CONSULTAS DIVERSAS	Transparencia y Acceso a la Información	328	271
	Sistema Integral de Fiscalización / Sistema de Registro Nacional de Proveedores	15	14
	Sistema electrónico para la recepción, entrega y puesta a disposición de materiales y órdenes de transmisión	5	11
	Sistema Integral de Gestión de Requerimientos en materia de radio y televisión	10	1
	Proceso Electoral Local	33	30
	Proceso Electoral Federal	298	12
	Convocatorias institucionales	40	62
	Información de temas relacionados con el INE	1	0
	Información de temas relacionados con el VMRE	5,227	7,854
	Información no relacionada con el INE	84	137
	Candidatos Independientes/ Apoyo Ciudadano	2	2
Revocación de mandato	233	226	
	SUBTOTAL CONSULTAS DIVERSAS	6,276	8,620
TOTAL DE CONSULTAS CIUDADANAS		1,170,779	1,261,583

En la siguiente tabla, se muestra el comportamiento mensual de las consultas de atención ciudadana, en el periodo de noviembre a diciembre de 2021:

**COMPORTAMIENTO MENSUAL DE LAS CONSULTAS CIUDADANAS,
 NOVIEMBRE-DICIEMBRE 2021**

ATENCIONES CIUDADANAS	NOV	DIC	TOTAL
Consultas Temas Registrales	69,105	70,712	139,817
Citas	1,091,638	1,176,809	2,268,447
Calidad de la Atención	3,760	5,442	9,202
Consultas Diversas	6,276	8,620	14,896
TOTAL	1,170,779	1,261,583	2,432,362

En el periodo que se reporta se llevaron a cabo Servicios de Salida Automatizado, con el fin de informar a la ciudadanía que realizó su trámite que puede acudir a recoger su CPV y, en el extranjero, con el fin de invitar a la ciudadanía a solicitar el reenvío de su CPVE, de conformidad con los procedimientos que aplica la DERFE para la formulación de avisos ciudadanos, prevista en el artículo 136, párrafos 5 y 8 de la LGIPE, en los siguientes términos:

SERVICIOS DE SALIDA AUTOMATIZADOS, NOVIEMBRE-DICIEMBRE 2021

CONCEPTO	NOV	DIC	TOTAL
Campaña nacional avisos de correo automatizado de salida	1,217	947	2,164
Campaña extranjero avisos de correo automatizado de salida	750	731	1,481
Campaña Nacional avisos de llamadas automatizadas de salida	-	10,493	10,493
Campaña Extranjero avisos de llamadas automatizadas de salida	-	13,307	13,307
TOTAL	1,967	25,478	27,445

Atenciones ciudadanas en 2021. En la siguiente tabla se muestra el avance mensual de atenciones ciudadanas efectuadas en 2021:

	ENERO	FEBRERO	MARZO
	1,957,749	1,174,040	921,779
	ABRIL	MAYO	JUNIO
	547,939	509,341	1,068,120
	JULIO	AGOSTO	SEPTIEMBRE
	1,504,056	1,465,486	1,354,862
	OCTUBRE	NOVIEMBRE	DICIEMBRE
	1,442,727	1,172,746	1,287,061
TOTAL 2021	14,405,906		

Nota: Incluye los Servicios de Salida Automatizado realizados en 2021, en los meses de enero (36,706), febrero (7,860), octubre (2,202), noviembre (1,967) y diciembre (25,478).

Citas Programadas. A continuación, se muestra el desglose de las citas programadas a través de los servicios de atención del 1º de septiembre al 31 de diciembre de 2021, en el marco de la CAI 2021 y la CAP 2021-2022:

CITAS PROGRAMADAS EN LA CAI 2021 Y LA CAP 2021-2022	
CITAS PROGRAMADAS	TOTAL
Citas para Trámites y entregas de Credenciales	7,799,298
<i>Citas exitosas</i>	4,155,244
<i>Citas abandonadas</i>	2,903,460
Citas canceladas	230,718
Citas reprogramadas	374,400
TOTAL	8,404,416

3.2. Consulta Permanente a la Lista Nominal de Electores

La ciudadanía realiza la consulta permanente a la Lista Nominal de Electores mediante INETEL y el portal institucional, <https://listanominal.ine.mx/scpln/>. En el periodo correspondiente a los meses de noviembre y diciembre de 2021, se reportaron las siguientes consultas:

CONSULTAS A LA LISTA NOMINAL DE ELECTORES		
FUENTE DE LA CONSULTA	NOV	DIC
INETEL	4,612	1,865
Portal institucional	3,455,537	3,400,846
TOTAL	3,460,149	3,402,711

En el siguiente cuadro, se muestran los resultados de las verificaciones que realizó la ciudadanía a la Lista Nominal de Electores, en el periodo que se reporta:

VERIFICACIONES CIUDADANAS A LA LISTA NOMINAL DE ELECTORES		
RESULTADO DE LA VERIFICACIÓN	NOV	DIC
CPV vigente como medio de identificación e incluida en la Lista Nominal de Electores	3,459,965 99.99%	3,402,519 99.95%
Datos proporcionados no presentan coincidencia con algún registro de la Lista Nominal de Electores	184 0.01%	192 0.05%
TOTAL	3,460,149	3,402,711

Consultas ciudadanas a la Lista Nominal de Electores. El sistema de consulta permanente a la Lista Nominal de Electores se encuentra disponible para la ciudadanía y cualquier institución privada y/o pública que requiera conocer el estatus de la CPV. El sistema recibe tantas consultas como sea necesario.

Cada una de las consultas es registrada y contabilizada, por lo que existe la posibilidad de que el estatus de una misma CPV pueda registrarse en más de una ocasión por frecuencia de consultas o bien, que al ingresar los datos exista un error de captura de la CPV que el sistema informará como no válida.

Es preciso destacar que existen diversas variables y causas por las cuales el sistema informa que una CPV no se encuentra en la Lista Nominal de Electores, tales como: pérdida de vigencia, suspensión de derechos político-electorales, baja por defunción, entre otras.

En la siguiente tabla se muestra el total de verificaciones de la Lista Nominal de Electores realizadas por la ciudadanía en 2021, desglosado de manera mensual:

CONSULTAS CIUDADANAS A LA LISTA NOMINAL DE ELECTORES EN 2021	ENERO	FEBRERO	MARZO
	2,137,462	2,520,984	3,271,438
	ABRIL	MAYO	JUNIO
	3,601,636	3,292,820	2,926,783
	JULIO	AGOSTO	SEPTIEMBRE
2,963,126	3,055,142	3,219,788	
OCTUBRE	NOVIEMBRE	DICIEMBRE	
3,280,592	3,460,149	3,402,711	
TOTAL 2021	37,132,631		

En el **Anexo 4**, se encuentra el desglose mensual de los resultados de la consulta permanente a la Lista Nominal de Electores, de enero a diciembre de 2021.

3.3. CPV con reporte de robo o extravío

Al 31 de diciembre de 2021, se tiene un registro de 410,096 CPV con reporte de robo o extravío, a partir de los avisos presentados por la ciudadanía en INETEL o en el portal institucional <https://listanominal.ine.mx/scpln/>. La distribución de los reportes por entidad federativa se muestra en la siguiente tabla:

CPV CON REPORTE DE ROBO Y EXTRAVÍO POR ENTIDAD FEDERATIVA			
ENTIDAD FEDERATIVA	CPV CON REPORTE		TOTAL
	ROBO	EXTRAVÍO	
01 Aguascalientes	781	1,796	2,577
02 Baja California	3,250	11,459	14,709
03 Baja California Sur	330	1,230	1,560

CPV CON REPORTE DE ROBO Y EXTRAVÍO POR ENTIDAD FEDERATIVA

ENTIDAD FEDERATIVA	CPV CON REPORTE		TOTAL
	ROBO	EXTRAVÍO	
04 Campeche	263	983	1,246
05 Coahuila	1,377	4,049	5,426
06 Colima	416	1,373	1,789
07 Chiapas	1,630	2,773	4,403
08 Chihuahua	1,707	5,678	7,385
09 Ciudad de México	31,563	57,300	88,863
10 Durango	516	1,504	2,020
11 Guanajuato	5,308	8,547	13,855
12 Guerrero	928	1,944	2,872
13 Hidalgo	1,797	3,786	5,583
14 Jalisco	20,918	40,806	61,724
15 México	27,201	44,017	71,218
16 Michoacán	2,587	5,772	8,359
17 Morelos	2,480	5,031	7,511
18 Nayarit	464	1,165	1,629
19 Nuevo León	7,002	16,862	23,864
20 Oaxaca	1,705	2,732	4,437
21 Puebla	7,167	14,037	21,204
22 Querétaro	2,270	5,490	7,760
23 Quintana Roo	1,748	3,900	5,648
24 San Luis Potosí	2,002	3,448	5,450
25 Sinaloa	1,263	3,508	4,771
26 Sonora	1,027	3,321	4,348
27 Tabasco	1,060	1,669	2,729
28 Tamaulipas	1,347	4,087	5,434
29 Tlaxcala	1,032	1,902	2,934
30 Veracruz	3,788	8,902	12,690
31 Yucatán	1,109	3,566	4,675
32 Zacatecas	413	1,010	1,423
TOTAL	136,449	273,647	410,096

En la siguiente tabla, se presenta el desglose anual, relativo a la evolución de las CPV con reporte de robo o extravío, desde el 7 de noviembre de 2016 —cuando inició operaciones este servicio— hasta el 31 de diciembre de 2021, así como el correspondiente desglose mensual durante 2021:

CPV CON REPORTE DE ROBO Y EXTRAVÍO, 2016-2021 Y DESGLOSE MENSUAL 2021

PERIODO	CPV CON REPORTE		TOTAL
	ROBO	EXTRAVÍO	
2016	0	7	7
2017	11,458	15,706	27,164
2018	22,181	28,483	50,664

CPV CON REPORTE DE ROBO Y EXTRAVÍO, 2016-2021 Y DESGLOSE MENSUAL 2021

PERIODO	CPV CON REPORTE		TOTAL	
	ROBO	EXTRAVÍO		
2019	19,379	28,870	48,249	
2020	38,652	79,631	118,283	
2021	44,779	120,950	165,729	
TOTAL ANUAL	136,449	273,647	410,096	
Desglose mensual 2021	ENE	2,463	6,794	9,257
	FEB	3,763	10,684	14,447
	MAR	3,180	9,710	12,890
	ABR	2,805	7,890	10,695
	MAY	3,638	9,602	13,240
	JUN	3,630	8,605	12,235
	JUL	4,282	11,495	15,777
	AGO	4,513	12,114	16,627
	SEP	4,130	10,714	14,844
	OCT	2,591	7,029	9,620
	NOV	2,766	7,791	10,557
	DIC	7,018	18,522	25,540
TOTAL 2021	44,779	120,950	165,729	

Nota: La variación de registros en los periodos previos corresponde a ciudadanas(os) que realizaron más de un reporte por robo o extravío de la CPV, por lo que el registro se actualiza en la fecha del nuevo reporte.

En el **Anexo 4**, se encuentra el desglose mensual y anual de las CPV con reporte de robo o extravío, de noviembre de 2016 a diciembre de 2021.

3.4. Servicio de Verificación de Datos de la CPV

El Servicio de Verificación de Datos de la CPV, tiene como objetivo que las instituciones públicas y privadas, así como las asociaciones civiles que lo soliciten, envíen en tiempo real al INE los datos de las CPV que la ciudadanía presente al identificarse, para verificar o negar la correspondencia con los datos del registro en la base de datos del Padrón Electoral, sin que el INE entregue información confidencial alguna a esas instituciones.

Con este servicio, el INE salvaguarda el derecho a la seguridad jurídica y el derecho a la protección de los datos personales de la ciudadanía, para que los datos contenidos en la CPV no sean utilizados con fines delictivos. La consulta se realiza con el consentimiento previo y expreso de cada ciudadana o ciudadano; por ende, este servicio contribuye a reducir las operaciones con datos falsos o sustraídos a sus titulares.

En la siguiente tabla, se reportan las actividades relativas a la operación del Servicio de Verificación de Datos de la CPV, correspondiente a los meses de noviembre y diciembre de 2021:

SERVICIO DE VERIFICACIÓN DE DATOS DE LA CPV, NOVIEMBRE-DICIEMBRE 2021

CONCEPTO	NOV	DIC
Instituciones productivas	77	77
Consultas al Servicio de Verificación	18,489,748	19,286,922
Promedio de solicitudes diarias	616,325	622,159

En este periodo, se reportó la siguiente información sobre el promedio de solicitudes diarias de verificación por tipo de institución productiva:

PROMEDIO DE SOLICITUDES DIARIAS DE VERIFICACIÓN, NOVIEMBRE-DICIEMBRE 2021

TIPO DE INSTITUCIÓN PRODUCTIVA	NOV	DIC
Públicas	3,326	3,410
Académicas	0	0
Privadas	612,595	618,474

Instituciones que han firmado convenio. Hasta el mes de diciembre de 2021, las instituciones públicas, académicas y privadas que han firmado Convenio de Apoyo y Colaboración son las siguientes:

INSTITUCIONES QUE HAN FIRMADO CONVENIO DE APOYO Y COLABORACIÓN

TIPO	NOMBRE
Pública	BANCOMEXT, COLEGIO DE NOTARIOS DE LA CDMX, COLEGIO DE NOTARIOS DEL EDO. DE JALISCO, COLEGIO NACIONAL DE CORREDURÍA PÚBLICA MEXICANA, COLEGIO NACIONAL DEL NOTARIADO MEXICANO A.C., CONSEJO DE LA JUDICATURA FEDERAL, GOBIERNO DE LA CDMX, GOBIERNO DEL EDO. DE TAMAULIPAS, GOBIERNO DEL ESTADO DE QUERÉTARO, IMSS, INFONACOT, INFONAVIT, NACIONAL FINANCIERA-CETES DIRECTO, PENSIONISSSTE, PODER EJECUTIVO DEL ESTADO DE TABASCO, POLICÍA FEDERAL, SERVICIO DE ADMINISTRACIÓN TRIBUTARIA, SHCP
Académica	IPN
Privada	ACCENDO BANCO, ABC CAPITAL, ACTINVER, AFORE COPPEL, AFORE INVERCAP, AFORE SURA, AFORE XXI BANORTE, AKALA (UNIÓN PROGRESO), AMERICAN EXPRESS BANK, AMERICAN EXPRESS COMPANY, AT&T COMUNICACIONES DIGITALES, AUTOFIN, BANCA AFIRME, BANCA MIFEL, BANCO AHORRO FAMSA, BANCO BASE, BANCO COMPARTAMOS, BANCO DEL BAJÍO, BANCO FINTEGRA, BANCO FORJADORES, BANCO INBURSA, BANCO INMOBILIARIO MEXICANO, BANCO MONEX, BANCO VE POR MAS, BANCOPPEL, BANJERCITO, BANKAPOOL, BANORTE, BANREGIO, BANSI, BBVA BANCOMER, CELLPAY, CETELEM (BNP PARIBAS), CITIBANAMEX, CI BANCO Y FINANMADRID, CONSUBANCO, CREDICLUB, CREDIT SUISSE, CRÉDITO FAMILIAR, CRÉDITO REAL, FINAMEX, FINANCIERA BEPENZA, FINANCIERA INDEPENDENCIA, FINANCIERA MAESTRA, FINCOMÚN, FINSOL, FISOFO, AEF, SERFINCOR, SICOA, SCAEF, FUNDACIÓN DONDÉ BANCO, FUNDACIÓN RAFAEL DONDÉ, GRUPO ELEKTRA Y OTROS, HSBC, INTERCAM BANCO, INVEX, JP MORGAN, KONDINERO, LIBERTAD SERVICIOS FINANCIEROS, MOVISTAR, MUFG BANK MÉXICO, MULTIVA, NACIONAL MONTE DE PIEDAD, NOVERITE, PENSIONES BANORTE, PRINCIPAL AFORE, PRINCIPAL FONDOS DE INVERSIÓN, PROFUTURO GNP, PROGRESEMOS, SABADELL, SANTANDER, SCOTIABANK, SEGURIDATA, SOCIEDAD DE FACILIDADES MULTIROTATIVAS, TARJETAS DEL FUTURO, TE PRESTO LANA, TELCEL, VIRAAL DISTRIBUIDORES, VOLKSWAGEN BANK, VOLKSWAGEN LEASING

A la fecha, 344 instituciones públicas, privadas y académicas han sido atendidas en temas relacionados con el Servicio de Verificación de los Datos de la CPV.

4. Reemplazo de Credenciales que pierden vigencia

4.1. Credenciales con vigencia 2021

El número de CPV con vigencia 2021 —credenciales emitidas en 2011 con una vigencia de diez años— ha disminuido gradualmente. Entre el 1° de agosto de 2015 y el 31 de diciembre de 2020, se redujeron en 6,054,501 registros, de los cuales 5,588,222 corresponden al reemplazo de credenciales y 466,279 a la baja de la Lista Nominal de Electores por fallecimiento, suspensión de derechos políticos o duplicidad. Esta disminución representó un decremento de 42.2%.

Del 1° de enero al 31 de diciembre de 2021, se observó un descenso de 1,680,567 registros, debido al reemplazo de 1,582,900 credenciales y a la baja de la Lista Nominal de 97,667 registros por fallecimiento, suspensión de derechos políticos o duplicidad, en ese sentido, la evolución de las CPV con vigencia 2021, con corte al 31 de diciembre de 2021, se muestra en la siguiente gráfica:

Evolución mensual de las CPV con vigencia 2021
del 1° de agosto de 2015 al 31 de diciembre de 2021

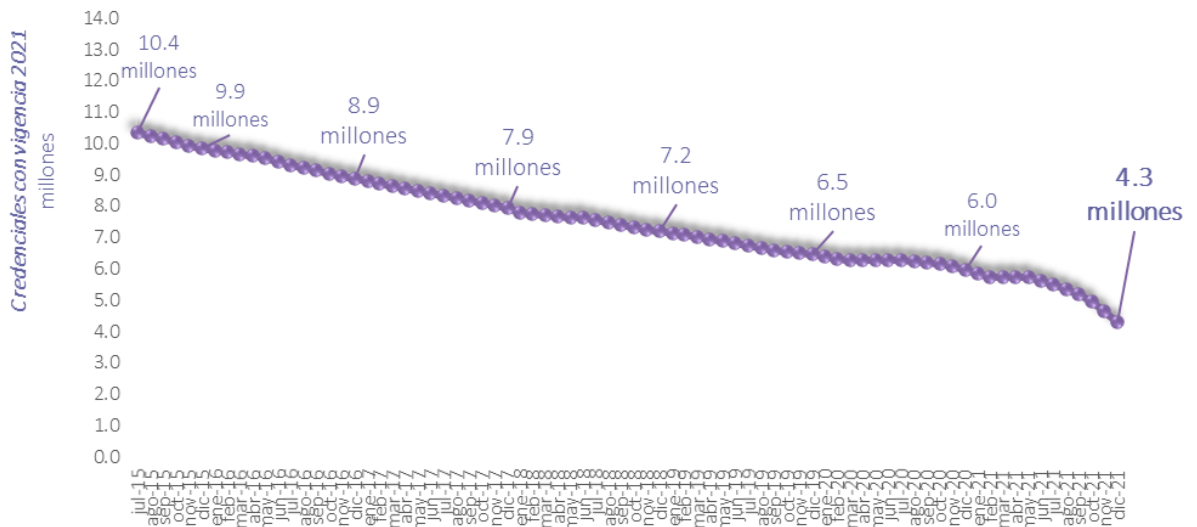

Fuente: elaborada a partir de los datos proporcionados por la Coordinación de Procesos Tecnológicos.

En el siguiente cuadro, se presenta la evolución por año del descenso del total de CPV con vigencia 2021, donde se advierte el total anual de las cifras del descenso de este tipo de credenciales:

Reducción anual de las CPV con vigencia 2021
del 1° de agosto de 2015 al 31 de diciembre de 2021

**REDUCCIÓN ANUAL DE LAS CPV CON VIGENCIA 2021,
DEL 01.08.2015 AL 31.12.2021**

AÑO	CPV CON VIGENCIA 2021		DESCENSO DE LAS CPV CON VIGENCIA 2021			PORCENTAJE DE DESCENSO ^{1/} REFERIDO AL INICIO DE AGOSTO DE 2015	
	INICIO	FIN	TOTAL	REEMPLAZOS	BAJAS	ANUAL	ACUMULADO
2015 ^{2/}	10,353,217	9,860,961	492,256	448,887	43,369	4.8	4.8
2016	9,860,961	8,890,133	970,828	901,228	69,900	9.4	14.1
2017	8,890,133	7,947,201	942,932	875,392	67,540	9.1	23.2
2018	7,947,201	7,214,716	732,485	669,066	63,419	7.1	30.3
2019	7,214,716	6,450,087	764,629	699,161	65,468	7.4	37.7
2020	6,450,087	5,979,283	470,804	411,588	59,216	4.5	42.2
2021 ^{3/}	5,979,283	4,298,716	1,680,567	1,582,900	97,667	16.2	58.5

^{1/} Porcentaje de descenso acumulado = 100* credenciales con vigencia 2021 (01.08.2015) menos CPV con vigencia 2021 (fin del periodo) / CPV con vigencia 2021 (01.08.2015).

^{2/} Cifras a partir del 1° de agosto de 2015.

^{3/} Cifras al 31 de diciembre de 2021.

Fuente: elaborado a partir de los datos proporcionados por la Coordinación de Procesos Tecnológicos.

En la siguiente gráfica se presenta el comportamiento histórico de las CPV con vigencia 2021, con corte al 31 de diciembre de 2021:

Reemplazo mensual de las CPV con vigencia 2021
del 1° de agosto de 2015 al 31 de diciembre de 2021

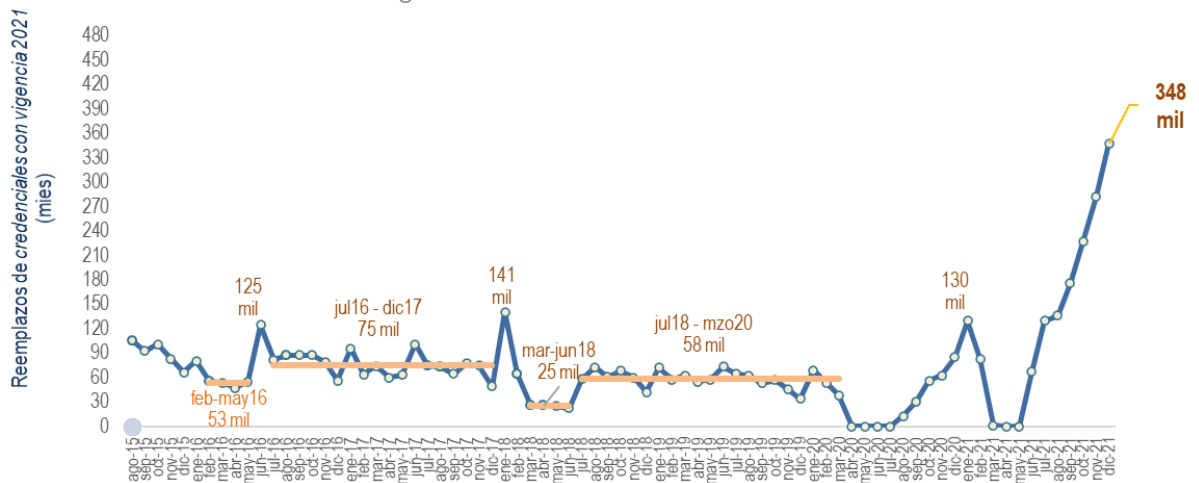

Fuente: elaborada a partir de los datos proporcionados por la Coordinación de Procesos Tecnológicos.

En el **Anexo 5**, se puede consultar el informe estadístico del reemplazo de las CPV con vigencia 2021, con corte al 31 de diciembre de 2021, entre otra información relacionada.

5. Apoyo a Procesos Electorales Locales

5.1. Procesos Electorales Extraordinarios 2021

En el marco de los Procesos Electorales Extraordinarios 2021, la DERFE realizó diversas actividades en apoyo a la organización de las respectivas jornadas electorales. En la siguiente tabla, se presentan las fechas relativas a la emisión y disposición de las Listas Nominales de Electores para esos comicios:

FECHAS DE EMISIÓN Y DISPOSICIÓN DE LISTAS NOMINALES DE ELECTORES EN LOS PROCESOS ELECTORALES EXTRAORDINARIOS 2021

ENTIDAD	MUNICIPIO / COMUNIDAD	CARGO DE ELECCIÓN POPULAR	PERIODO EMISIÓN DE LA LNEEF	ENTREGA DE LA LNEEF	JORNADA ELECTORAL
Morelos	Coatetelco	Ayuntamiento	13.10.2021 al 14.10.2021	14.10.2021	17.10.2021
Nuevo León	General Zuazua	Ayuntamiento	19.11.2021 al 20.11.2021	22.10.2021	07.11.2021
Estado de México	Nextlalpan	Ayuntamiento	20.10.2021 al 21.10.2021	25.10.2021	14.11.2021
Yucatán	Uayma	Ayuntamiento	01.11.2021 al 03.11.2021	05.11.2021	14.11.2021
Jalisco	San Pedro Tlaquepaque	Ayuntamiento	29.10.2021 al 03.11.2021	05.11.2021	21.11.2021
Tlaxcala	Santa Cruz Guadalupe, Chiautempan	Presidencia de Comunidad	09.11.2021 al 18.11.2021	19.11.2021	28.11.2021
Tlaxcala	Colonia Agrícola San Luis, Atlangatepec	Presidencia de Comunidad	09.11.2021 al 18.11.2021	19.11.2021	28.11.2021
Tlaxcala	Guadalupe Victoria, Tepetitla de Lardizábal	Presidencia de Comunidad	09.11.2021 al 18.11.2021	19.11.2021	28.11.2021
Tlaxcala	Tepunte, Nanacamilpan de Mariano Arista	Presidencia de Comunidad	09.11.2021 al 18.11.2021	19.11.2021	28.11.2021
Tlaxcala	La Candelaria Teotlalpan, Totolac	Presidencia de Comunidad	16.11.2021 al 18.11.2021	19.11.2021	28.11.2021
Guerrero	Iliatenco	Ayuntamiento	15.11.2021 al 18.11.2021	19.11.2021	28.11.2021
Nayarit	La Yesca	Ayuntamiento	24.11.2021 al 25.11.2021	26.11.2021	05.12.2021
Nayarit	—	Senaduría por mayoría relativa	20.11.2021 al 25.11.2021	26.11.2021	05.12.2021

Solicitudes de aclaración atendidas. En las respectivas jornadas electorales de los Procesos Electorales Extraordinarios, se reportaron las siguientes solicitudes de aclaración interpuestas por la ciudadanía que fueron atendidas:

SOLICITUDES DE ACLARACIÓN INTERPUESTAS POR LA CIUDADANÍA QUE FUERON ATENDIDAS EN LAS JORNADAS ELECTORALES EXTRAORDINARIAS			
ENTIDAD	MUNICIPIO	FECHA JORNADA ELECTORAL	SOLICITUDES DE ACLARACIÓN
Nuevo León	General Zuazua	07.11.2021	13
Estado de México	Nextlalpan	14.11.2021	1
Yucatán	Uayma	14.11.2021	0
Jalisco	San Pedro Tlaquepaque	21.11.2021	73
Guerrero	Iliatenco	28.11.2021	2
Tlaxcala	La Candelaria Teotlalpan Santa Cruz Guadalupe Guadalupe Victoria Colonia Agrícola San Luis Tepunte	28.11.2021	1
Nayarit	La Yesca	05.12.2021	4
Nayarit	— <i>Elección de Senaduría de mayoría relativa</i>	05.12.2021	42

VMRE en la Elección Extraordinaria a Senaduría de mayoría relativa en Nayarit. En el marco de las actividades registrales para la organización del VMRE en la Elección Extraordinaria a Senaduría por el principio de mayoría relativa en el Estado de Nayarit 2021, el 29 de octubre de 2021, el Consejo General aprobó, mediante Acuerdo INE/CG1620/2021, el corte de la Lista Nominal de Electores que se utilizaría en dicho Proceso Electoral Extraordinario.

La LNERE para esa elección fue la misma que se utilizó para la elección federal ordinaria celebrada el 6 de junio de 2021, la cual quedó conformada por 994 nayaritas residentes en el extranjero, de los cuales, 551 eligieron la modalidad electrónica por internet y 443 eligieron la modalidad de voto postal.

5.2. Procesos Electorales Locales 2021-2022

En el marco de los Convenios de Apoyo y Colaboración en materia electoral y de conformidad con los Anexos Técnicos respectivos, la DERFE lleva a cabo las actividades en apoyo a las elecciones de las siguientes entidades federativas que desarrollan su PEL 2021-2022:

ENTIDADES FEDERATIVAS CON PEL 2021-2022

ENTIDAD	GUBERNATURA	DIPUTACIONES LOCALES		AYUNTAMIENTOS	DÍA DE LA JORNADA ELECTORAL
		MAYORÍA RELATIVA	REPRESENTACIÓN PROPORCIONAL		
Aguascalientes	1	-	-	-	05.06.2022
Durango	1	-	-	39	
Hidalgo	1	-	-	-	
Oaxaca	1	-	-	-	
Quintana Roo	1	15	10	-	
Tamaulipas	1	15	10	39	

Campaña de Actualización del Padrón Electoral en entidades con PEL 2021-2022.

En la siguiente tabla, se muestran los trámites de solicitud de Credencial exitosos en el periodo del 1° de septiembre al 31 de diciembre de 2021, así como las CPV entregadas por trámites exitosos realizados de las entidades con PEL 2021-2022:

TRÁMITES EXITOSOS Y CREDENCIALES PARA VOTAR ENTREGADAS EN LAS ENTIDADES CON PEL 2021-2022

ENTIDAD	INSCRIPCIÓN AL PADRÓN ELECTORAL	REINCORPORACIÓN	CORRECCIÓN DE DATOS PERSONALES	CAMBIOS DE DOMICILIO	REPOSICIÓN DE CREDENCIAL	CORRECCIÓN DE DATOS EN DIRECCIÓN	REEMPLAZO	TRÁMITES EXITOSOS EN CECYRD	CREDENCIALES ENTREGADAS
Aguascalientes	14,855	9,621	2,154	22,032	20,448	2,201	1,825	73,136	64,873
Durango	18,001	14,603	1,989	17,408	27,357	935	3,467	83,760	70,650
Hidalgo	30,880	34,598	2,743	32,097	39,430	6,051	4,231	150,030	129,827
Oaxaca	39,710	30,415	2,673	39,375	50,854	9,936	7,711	180,674	147,433
Quintana Roo	17,198	14,335	1,232	39,907	24,606	2,002	1,597	100,877	88,312
Tamaulipas	33,119	27,520	3,445	45,877	47,172	2,491	11,944	171,568	152,604
TOTAL	153,763	131,092	14,236	196,696	209,867	23,616	30,775	760,045	653,699

5.3. VMRE en las entidades con PEL 2021-2022

El proceso de conformación de la LNERE inició el 1° de septiembre de 2021 y concluirá el 10 de marzo de 2022, de acuerdo con los Lineamientos para la conformación de la LNERE en los PEL 2021-2022, aprobados por el Consejo General mediante Acuerdo INE/CG1458/2021. A través del Acuerdo INE/CG1470/2021, el Consejo General aprobó las modalidades de votación postal y electrónica por internet para ejercer el VMRE, lo cual permite a la ciudadanía elegir el medio de votación al momento de realizar el proceso de solicitud de inscripción a la LNERE.

Recepción de solicitudes por país de residencia en el extranjero y entidad. Con la finalidad de mostrar un panorama general de las entidades que tendrán VMRE para elegir su Gubernatura en los PEL 2021-2022, en la siguiente tabla se muestra el número de SIILNERE recibidas por el INE, distribuidas por entidad federativa, medio de registro, tipo de credencial, modalidad de votación, sexo y promedio de edad, con corte al 31 de diciembre de 2021:

SIILNERE RECIBIDAS POR ENTIDAD FEDERATIVA EN LOS PEL 2021-2022

ENTIDAD	SIILNERE	MEDIO DE REGISTRO		TIPO DE CREDENCIAL		MODALIDAD DE VOTACIÓN		SEXO Y PROMEDIO DE EDAD		
		INETEL	SRVE	CPVE	CPV	ELECTRÓNICA	POSTAL	HOMBRES	MUJERES	EDAD
Aguascalientes	552	398	154	546	6	328	224	327	225	44.93
Durango	1,566	1,276	290	1,551	15	837	729	826	740	48.45
Oaxaca	2,670	2,087	583	2,659	11	1,471	1,199	1,651	1,019	43.34
Tamaulipas	1,343	895	448	1,318	25	875	468	674	669	45.48
TOTAL	6,131	4,656	1,475	6,074	57	3,511	2,620	3,478	2,653	

En la siguiente tabla, se muestran las SIILNERE recibidas de acuerdo con el país de residencia en el extranjero de las y los ciudadanos oriundos de las entidades con PEL 2021-2022, ordenada por número de solicitudes, al 31 de diciembre de 2021:

SIILNERE RECIBIDAS POR PAÍS DE RESIDENCIA EN EL EXTRANJERO EN LOS PEL 2021-2022

	PAÍS	SIILNERE	AGUASCALIENTES	DURANGO	OAXACA	TAMAULIPAS
1	Estados Unidos de América	5,902	511	1,526	2,614	1,251
2	Canadá	76	18	15	11	32
3	España	42	10	6	7	19
4	Alemania	17	2	2	8	5
5	Francia	15	2	2	7	4
6	Reino Unido	10	1	1	2	6
7	Italia	7	1	2	2	2
8	Suiza	7	1	1	4	1
9	Chile	6	0	2	2	2
10	Países Bajos	6	1	2	1	2
11	Australia	4	2	0	1	1
12	Brasil	4	0	0	0	4
13	Colombia	3	0	1	0	2
14	Guatemala	3	0	0	2	1
15	República Checa	3	0	1	1	1
16	Austria	2	0	0	2	0
17	Costa Rica	2	0	1	1	0
18	Irlanda	2	0	1	1	0
19	Japón	2	1	0	1	0
20	Polonia	2	0	1	0	1
21	Puerto Rico	2	1	0	0	1
22	Suecia	2	1	0	0	1
23	Argentina	1	0	1	0	0
24	Bélgica	1	0	0	1	0
25	Bolivia	1	0	0	0	1
26	China	1	0	0	0	1
27	Dinamarca	1	0	1	0	0
28	El Salvador	1	0	0	0	1
29	Finlandia	1	0	0	0	1

SIILNERE RECIBIDAS POR PAÍS DE RESIDENCIA EN EL EXTRANJERO EN LOS PEL 2021-2022

	PAÍS	SIILNERE	AGUASCALIENTES	DURANGO	OAXACA	TAMAULIPAS
30	Honduras	1	0	0	1	0
31	Nicaragua	1	0	0	0	1
32	Nueva Zelanda	1	0	0	0	1
33	República de Corea	1	0	0	0	1
34	Ucrania	1	0	0	1	0
	TOTAL	6,131	552	1,566	2,670	1,343

SIILNERE que cumplen los requisitos. La DERFE determina la procedencia o improcedencia de las SIILNERE que envíe la ciudadanía, a partir del análisis de su expediente respectivo.

De las 6,131 SIILNERE recibidas al 31 de diciembre de 2021, 5,818 solicitudes cumplen los requisitos, en tanto que 122 se enviaron a subsane, y las 191 SIILNERE restantes se encuentran en revisión.

En la siguiente tabla, se presenta la información referente al panorama general de las SIILNERE que cumplen los requisitos, ordenado por entidad federativa, medio de registro, tipo de CPV, modalidad de votación, sexo y promedio de edad, al 31 de diciembre de 2021:

SIILNERE QUE CUMPLEN LOS REQUISITOS ESTABLECIDOS EN LA NORMATIVIDAD

ENTIDAD	SIILNERE	MEDIO DE REGISTRO		TIPO DE CREDENCIAL		MODALIDAD DE VOTACIÓN		SEXO Y PROMEDIO DE EDAD		
		INETEL	SRVE	CPVE	CPV	ELECTRÓNICA	POSTAL	HOMBRES	MUJERES	EDAD
Aguascalientes	532	385	147	527	5	313	219	316	216	45.09
Durango	1,499	1,232	267	1,487	12	796	703	788	711	48.43
Oaxaca	2,519	1,983	536	2,509	10	1,383	1,136	1,556	963	43.36
Tamaulipas	1,268	840	428	1,248	20	832	436	634	634	45.58
TOTAL	5,818	4,440	1,378	5,771	47	3,324	2,494	3,294	2,524	

En la tabla siguiente, ordenada por número de solicitudes, se muestran las SIILNERE que han cumplido con los requisitos su inscripción a la LNERE, con corte al 31 de diciembre de 2021, de acuerdo con el país de residencia de la ciudadanía oriunda de las entidades con PEL 2021-2022:

SIILNERE QUE CUMPLEN LOS REQUISITOS DISTRIBUIDOS POR PAÍS DE RESIDENCIA Y ENTIDAD FEDERATIVA DE VOTO

	PAÍS	SIILNERE	AGUASCALIENTES	DURANGO	OAXACA	TAMAULIPAS
1	Estados Unidos de América	5,596	493	1,462	2,464	1,177
2	Canadá	75	18	15	10	32
3	España	41	9	6	7	19
4	Alemania	16	2	1	8	5
5	Francia	15	2	2	7	4
6	Reino Unido	10	1	1	2	6

SIILNERE QUE CUMPLEN LOS REQUISITOS DISTRIBUIDOS POR PAÍS DE RESIDENCIA Y ENTIDAD FEDERATIVA DE VOTO

	PAÍS	SIILNERE	AGUASCALIENTES	DURANGO	OAXACA	TAMAULIPAS
7	Suiza	7	1	1	4	1
8	Chile	6	0	2	2	2
9	Italia	6	1	1	2	2
10	Países Bajos	6	1	2	1	2
11	Brasil	4	0	0	0	4
12	Australia	3	1	0	1	1
13	Colombia	3	0	1	0	2
14	Guatemala	3	0	0	2	1
15	República Checa	3	0	1	1	1
16	Austria	2	0	0	2	0
17	Costa Rica	2	0	1	1	0
18	Irlanda	2	0	1	1	0
19	Japón	2	1	0	1	0
20	Polonia	2	0	1	0	1
21	Puerto Rico	2	1	0	0	1
22	Suecia	2	1	0	0	1
23	Argentina	1	0	1	0	0
24	Bélgica	1	0	0	1	0
25	Bolivia	1	0	0	0	1
26	China	1	0	0	0	1
27	El Salvador	1	0	0	0	1
28	Finlandia	1	0	0	0	1
29	Honduras	1	0	0	1	0
30	Nueva Zelandia	1	0	0	0	1
31	República de Corea	1	0	0	0	1
32	Ucrania	1	0	0	1	0
	TOTAL	5,818	532	1,499	2,519	1,268

En el **Anexo 6**, se precisa con mayor detalle la información relativa a la conformación de la LNERE para el VMRE en las entidades federativas con PEL 2021-2022, con corte al 31 de diciembre de 2021.

6. Credencialización en el Extranjero

6.1. Consolidado de trámites de CPVE

Del 8 de febrero de 2016 al 31 de diciembre de 2021, se han realizado 1,453,305 solicitudes de trámite de CPVE en los Consulados, de los cuales la DERFE ha procesado 1,433,784 trámites.²

Del total de trámites procesados por la DERFE, 1,349,765 registros están en lote de producción; es decir, corresponden a trámites de inscripción al Padrón Electoral, reincorporación, corrección de datos personales, cambios de domicilio, reposición de credencial y corrección de datos en dirección.³

Por tipo de trámite aplicado al Padrón Electoral, respecto de los 1,349,765 registros incluidos en lotes de producción de la CPVE, se tienen las siguientes cifras al 31 de diciembre de 2021:

TRÁMITES REGISTRADOS DE LA CIUDADANÍA RESIDENTE EN EL EXTRANJERO	
TIPO DE TRÁMITE	TOTAL
Inscripción al Padrón Electoral	754,472
Reincorporación	409,990
Corrección de datos personales	9,179
Cambios de domicilio	164,293
Reposición de credencial	5,878
Corrección de datos en dirección	5,953
TOTAL	1,349,765

Nota: El total de los trámites mostrados en la tabla corresponden a la etapa de "Registros en lote de producción" visibles en el diagrama (siguiente página).

Cuando la ciudadanía mexicana residente en el extranjero acude al Consulado a solicitar la CPVE, se le informa que será entregada en la modalidad señalada al momento de realizar el trámite.⁴ Así, al 31 de diciembre de 2021, se han entregado 1,156,671 credenciales.

Al recibir la CPVE, la ciudadanía debe confirmar su recepción al INE a través de una llamada telefónica o bien, mediante el portal de Internet. Así, 511,014

² Los 19,521 trámites que aún no han sido procesados por la DERFE se encuentran en etapa de consolidación por la SRE o bien, están en etapa de transmisión al INE.

³ Los 84,019 registros pendientes de producción corresponden a trámites que se encuentran en subsane por la o el ciudadano (43,338), están bajo procesamiento de la Solicitud Individual (37,855) o bien, están en proceso de revisión de medios de identificación para obtener la CPVE (2,826).

⁴ La ciudadana o el ciudadano registrará en la Solicitud Individual la selección respecto de alguna de las siguientes modalidades de entrega de la CPVE: a) domicilio de residencia de la o el ciudadano; b) domicilio alterno referido por la o el ciudadano, mediante la autorización expresa de ésta(e) para que ahí se entregue su CPVE, y c) apartado postal o P.O. Box referido por la o el ciudadano, mediante la autorización expresa de ésta(e) para que así se deposite su CPVE.

ciudadanas y ciudadanos han confirmado contar con la credencial, hasta el 31 de diciembre de 2021.

En el siguiente diagrama se muestran las cifras correspondientes a cada etapa en el proceso de credencialización en el extranjero, del 8 de febrero de 2016 al 31 de diciembre de 2021:

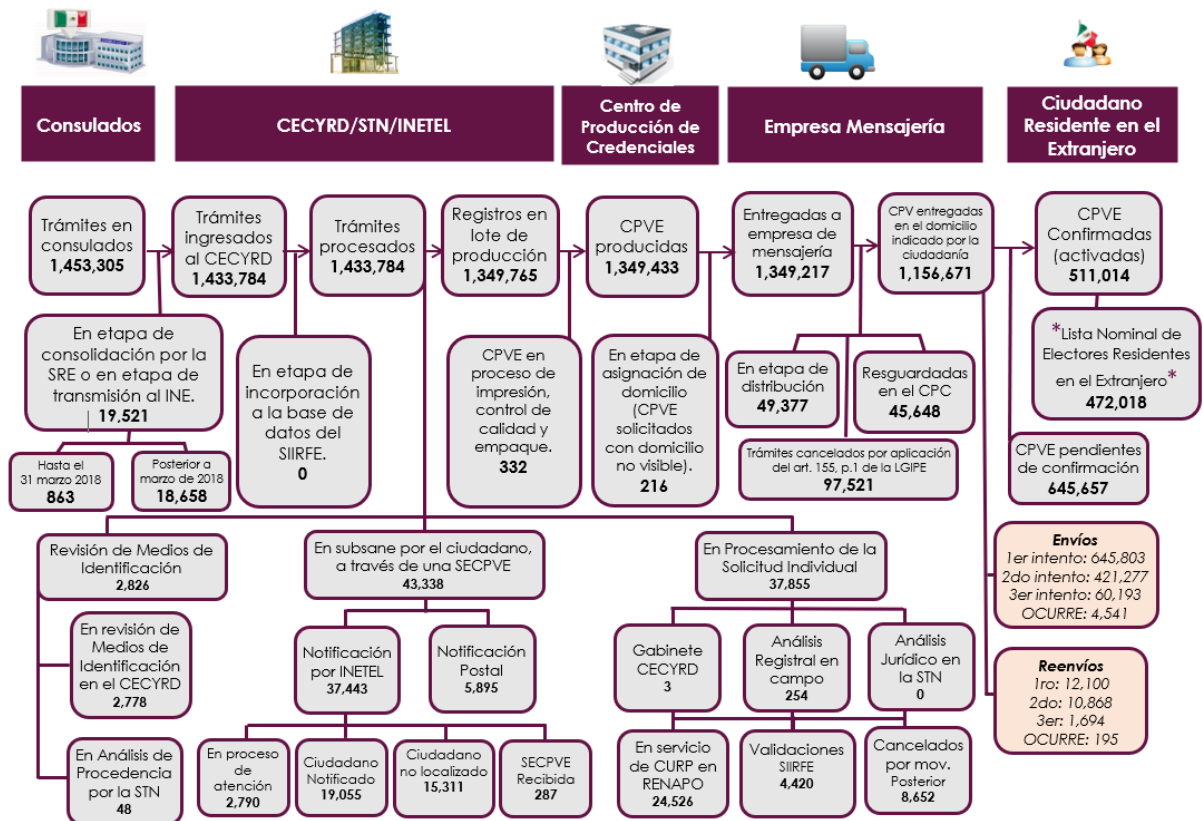

6.2. Procesamiento, entrega y confirmación de CPVE

Trámites de CPVE procesados por el INE. En los meses de noviembre y diciembre de 2021, se reportaron los siguientes trámites de CPVE procesados por el INE:

TRÁMITES DE CPVE PROCESADOS POR EL INE

NOV	DIC	TOTAL
15,514	15,898	31,412

Desde el mes de febrero de 2016 hasta el 31 de diciembre de 2021, el INE ha procesado 1,433,784 trámites de CPVE, conforme al siguiente desglose anual y mensual, para el caso de 2021:

TRÁMITES DE CPVE PROCESADOS POR EL INE

AÑO/MES	TRÁMITES
2016	213,907
2017	327,363
2018	316,902
2019	236,876
2020	117,034
2021	221,702
TOTAL ANUAL	1,433,784
ENE	9,614
FEB	29,101
MAR	21,532
ABR	17,554
MAY	20,892
Subtotal 2021 JUN	17,476
JUL	17,703
AGO	26,603
SEP	16,979
OCT	12,836
NOV	15,514
DIC	15,898
TOTAL 2021	221,702

CPVE entregadas en el domicilio indicado por la ciudadanía. En el periodo comprendido por los meses de noviembre y diciembre de 2021, se reportó la entrega a la ciudadanía residente en el extranjero, de las siguientes CPVE:

CPVE ENTREGADAS A LA CIUDADANÍA

NOV	DIC	TOTAL
16,839	10,345	27,184

El INE ha entregado 1,156,671 CPVE en el domicilio indicado por la ciudadanía residente en el extranjero. A continuación, se presenta el desglose anual de 2016 a 2021, así como de enero a diciembre de 2021:

CPVE ENTREGADAS A LA CIUDADANÍA

AÑO/MES	CPVE
2016	162,565
2017	274,760
2018	275,649
2019	179,490
2020	65,613
2021	198,594
TOTAL ANUAL	1,156,671
ENE	35,369

CPVE ENTREGADAS A LA CIUDADANÍA

AÑO/MES	CPVE
FEB	19,305
MAR	23,297
ABR	15,332
MAY	15,527
JUN	1,447
Subtotal 2021	JUL 21,512
	AGO 19,883
	SEP 13,857
	OCT 5,881
	NOV 16,839
	DIC 10,345
TOTAL 2021	198,594

Confirmación de recepción de las CPVE. Cuando la ciudadanía residente en el extranjero recibe la CPVE, cada ciudadana y ciudadano debe confirmar su recepción a través de una llamada telefónica o mediante el portal de internet del INE. En el periodo correspondiente a los meses de noviembre y diciembre de 2021, se reportaron los siguientes resultados:

CPVE CONFIRMADAS POR LA CIUDADANÍA

NOV	DIC	TOTAL
4,573	6,396	10,969

De febrero de 2016 a diciembre de 2021, 511,014 ciudadanas y ciudadanos han confirmado contar con la CPVE. A continuación, se presenta el desglose anual, así como mensual durante 2021:

CPVE CONFIRMADAS POR LA CIUDADANÍA

AÑO/MES	CPVE
2016	37,075
2017	120,662
2018	178,203
2019	61,204
2020	27,347
2021	86,523
TOTAL ANUAL	511,014
	ENE 15,843
	FEB 6,141
Subtotal 2021	MAR 12,018
	ABR 5,997
	MAY 24,936
	JUN 2,704
	JUL 8,726

CPVE CONFIRMADAS POR LA CIUDADANÍA

AÑO/MES	CPVE
AGO	6,216
SEP	4,484
OCT	6,504
NOV	4,573
DIC	6,396
TOTAL 2021	86,523

6.3. Estadístico de registros en la SPECRE y la *LNERE*

El Padrón Electoral es la relación de ciudadanas y ciudadanos que solicitaron su inscripción con la finalidad de obtener su CPV o CPVE y ejercer su derecho al voto. Está dividida en dos secciones: residentes en territorio nacional y residentes en el extranjero, ésta última conocida como SPECRE.

Para efectos estadísticos, la *LNERE* es la relación de ciudadanas y ciudadanos que están en la SPECRE y que, además, realizaron la confirmación de recepción de su CPVE. El estadístico de la SPECRE y la *LNERE*, con corte al 31 de diciembre de 2021, se muestra a continuación:

REGISTROS EN LA SPECRE Y LA *LNERE* DE LA CIUDADANÍA RESIDENTE EN EL EXTRANJERO POR ENTIDAD MEXICANA DE REFERENCIA

ENTIDAD	SPECRE	*LNERE*
01 Aguascalientes	10,510	3,985
02 Baja California	16,676	7,192
03 Baja California Sur	834	383
04 Campeche	1,760	729
05 Coahuila	19,547	8,070
06 Colima	7,649	3,348
07 Chiapas	18,803	7,050
08 Chihuahua	37,150	15,269
09 Ciudad de México	94,456	46,861
10 Durango	33,876	13,245
11 Guanajuato	92,762	35,014
12 Guerrero	77,537	29,836
13 Hidalgo	29,530	10,985
14 Jalisco	108,816	49,234
15 México	50,310	19,803
16 Michoacán	118,253	48,269
17 Morelos	20,926	7,869
18 Nayarit	16,707	7,088
19 Nuevo León	27,612	11,866
20 Oaxaca	65,575	26,263
21 Puebla	66,722	27,075

**REGISTROS EN LA SPECRE Y LA *LNERE* DE LA CIUDADANÍA RESIDENTE EN EL
EXTRANJERO POR ENTIDAD MEXICANA DE REFERENCIA**

ENTIDAD	SPECRE	*LNERE*
22 Querétaro	12,148	4,599
23 Quintana Roo	959	403
24 San Luis Potosí	42,086	15,340
25 Sinaloa	22,722	8,937
26 Sonora	15,306	6,281
27 Tabasco	4,773	2,118
28 Tamaulipas	33,522	12,735
29 Tlaxcala	7,325	2,756
30 Veracruz	51,076	19,768
31 Yucatán	4,271	2,038
32 Zacatecas	44,715	17,609
TOTAL	1,154,914	472,018

El estadístico de registros en la SPECRE y la *LNERE* es meramente informativo, ya que no se trata de la LNERE Definitiva que se utiliza para el escrutinio y cómputo de cada elección, pues en los procesos electorales correspondientes, conforme a la LGIPE y demás normatividad electoral, la ciudadanía tiene que manifestar su intención de voto para ser incorporada en la LNERE y ejercer su derecho al sufragio desde el país en que reside.

Por otra parte, es importante precisar que las cifras proporcionadas pueden presentar disminuciones respecto de lo reportado en informes previos, a causa de registros dados de baja por los diferentes conceptos de depuración y/o por ciudadanas y ciudadanos que residían en el extranjero y que realizaron un cambio de domicilio a territorio nacional; o bien, porque realizaron un nuevo trámite y no se ha confirmado la recepción de la CPVE correspondiente.

En el **Anexo 7**, se presenta información detallada de la credencialización en el extranjero, por lo que respecta al periodo de noviembre y diciembre de 2021, así como información estadística que cubre el acumulado desde febrero de 2016 hasta diciembre de 2021.

7. Solicitudes de generación y acceso a datos específicos del Padrón Electoral y Lista Nominal

7.1. Informe estadístico trimestral, periodo de octubre a diciembre de 2021

El numeral 28 de los LAVE prevé la obligación a cargo de la DERFE de dar seguimiento a las solicitudes de acceso por parte de las y los integrantes de los Consejos General, Locales y Distritales, así como de la CNV, las CLV y las CDV, y de rendir un informe estadístico trimestral a la CNV⁵ y a la CRFE, en el que habrán de detallarse los mecanismos de control y seguridad adoptados en las solicitudes presentadas en el periodo.

Solicitudes de integrantes de los Consejos General, Locales y Distritales. En el periodo comprendido del 1º de octubre al 31 de diciembre de 2021, la DERFE no recibió solicitudes de acceso a los datos contenidos en el Padrón Electoral y la Lista Nominal de Electores, ni a los instrumentos y documentos electorales que contienen estos datos, por parte de las personas integrantes de los Consejos General, Locales y Distritales.

Solicitudes de integrantes de la CNV, las CLV y las CDV. En el periodo comprendido del 1º de octubre al 31 de diciembre de 2021, la DERFE y las VRFE de las JLE y las JDE del INE en las 32 entidades federativas, no recibieron solicitudes de acceso a los datos contenidos en el Padrón Electoral y la Lista Nominal de Electores, así como de la base de datos, base de imágenes, documentos fuente y movimientos registrados.

En el **Anexo 8**, se encuentra el Informe trimestral sobre las solicitudes de generación y acceso a datos específicos del Padrón Electoral y la Lista Nominal de Electores, periodo del 1º de octubre al 31 de diciembre de 2021, que reporta el detalle del periodo referido, entre otra información relacionada.

⁵ Este Informe se presentó a la CNV, en sesión ordinaria celebrada el 17 de enero de 2022.

8. Atención a las opiniones, solicitudes y acuerdos de recomendación de las Comisiones de Vigilancia

El artículo 19, párrafo 1, inciso b) del Reglamento de Sesiones y Funcionamiento de las Comisiones de Vigilancia del Registro Federal de Electores, establece que los acuerdos de recomendación son aquellas propuestas técnicas u operativas que aprueban la CNV, las CLV y las CDV, y cuya implementación someten a consideración de la DERFE o de otras autoridades competentes del INE.

En este apartado se presenta la información relativa a las respuestas brindadas por la DERFE a los acuerdos adoptados por la CNV, las CLV y las CDV, en los que se formulan las opiniones, solicitudes y/o recomendaciones, en cumplimiento del artículo 45, párrafo 1, inciso e) del Reglamento Interior del INE.

8.1. Opiniones, solicitudes y acuerdos de recomendación de la CNV

En los meses de noviembre y diciembre de 2021, se registró el cumplimiento de 10 acuerdos de la CNV, conforme a la siguiente tabla:

ACUERDOS DE LA CNV EMITIDOS EN EL PERIODO NOVIEMBRE-DICIEMBRE 2021		
NÚMERO	ACUERDO	ESTATUS
1	INE/CNV42/NOV/2021 Acuerdo de la CNV, por el que se aprueban las Agendas Temáticas de los Grupos de Trabajo Permanentes, para el mes de noviembre de 2021.	Cumplido Se realizaron las reuniones de los Grupos de Trabajo, correspondientes al mes de noviembre de 2021, conforme a la Agenda Temática aprobada en la sesión.
2	INE/CNV43/NOV/2021 Acuerdo de la CNV por el que recomienda al Consejo General del INE, apruebe los catálogos de municipios y secciones que conforman el Marco Geográfico Electoral de las entidades federativas de Baja California Sur, Guanajuato, Michoacán, Tabasco y Zacatecas, como insumo para la realización de los trabajos de distritación.	Cumplido El Consejo General aprobó el Acuerdo INE/CG1732/2021, en la sesión extraordinaria celebrada el 30.11.2021, tomando en cuenta la recomendación de la CNV.
3	INE/CNV44/NOV/2021 Acuerdo de la CNV, por el que se recomienda a la DERFE, emita los Criterios y Reglas Operativas para la definición de Cabeceras Distritales para la Distritación Nacional 2021-2023.	Cumplido El 30.11.2021, la DERFE a través del oficio INE/DERFE/1586/2021 emitió los Criterios y Reglas Operativas para la definición de cabeceras distritales para la Distritación Nacional 2021-2023.

ACUERDOS DE LA CNV EMITIDOS EN EL PERIODO NOVIEMBRE-DICIEMBRE 2021

NÚMERO	ACUERDO	ESTATUS
4	INE/CNV45/DIC/2021 Acuerdo de la CNV por el que recomienda al Consejo General del INE, apruebe los catálogos de municipios y secciones que conforman el Marco Geográfico Electoral de las entidades federativas de México, Nayarit, Querétaro, Tlaxcala y Veracruz, como insumo para la realización de los trabajos de distritación.	Cumplido El Consejo General aprobó el Acuerdo INE/CG1761/2021, en la Sesión Extraordinaria celebrada el 17.12.2021, tomando en cuenta la recomendación de la CNV.
5	INE/CNV46/DIC/2021 Acuerdo de la CNV, por el que se recomienda al Consejo General del INE, apruebe que las CPV que pierden vigencia el 1º de enero de 2022, sean utilizadas en la jornada de la Revocación de Mandato 2022, así como en las elecciones ordinarias o, en su caso, extraordinarias que se celebren con motivo de los PEL 2021-2022.	Cumplido El Consejo General aprobó el Acuerdo INE/CG1762/2021, en la sesión extraordinaria celebrada el 17.12.2021, tomando en cuenta la recomendación de la CNV.
6	INE/CNV47/DIC/2021 Acuerdo de la CNV por el que se recomienda al Consejo General del INE, modifique el "Protocolo de seguridad para la entrega, devolución y destrucción de las relaciones de ciudadanos con solicitud de trámite cancelada", aprobado mediante diverso INE/CG860/2016.	Cumplido El Consejo General aprobó el Acuerdo INE/CG1763/2021, en la sesión extraordinaria celebrada el 17.12.2021, tomando en cuenta la recomendación de la CNV.
7	INE/CNV48/DIC/2021 Acuerdo de la CNV, por el que se aprueban las Agendas Temáticas de los Grupos de Trabajo Permanentes, para el mes de diciembre de 2021.	Cumplido Se realizaron las reuniones de los Grupos de Trabajo, correspondientes al mes de diciembre de 2021, conforme a la Agenda Temática aprobada en la sesión.
8	INE/CNV49/DIC/2021 Acuerdo de la CNV, por el que se aprueba el Programa Anual de los Grupos de Trabajo Permanentes, para el año 2022.	Cumplido Se atiende a lo dispuesto en la propuesta de Agendas Temáticas mensuales de los Grupos de Trabajo Permanente para el año 2022.
9	INE/CNV50/DIC/2021 Acuerdo de la CNV, mediante el cual, se aprueba recomendar al Presidente de la CNV, el calendario de sesiones de este órgano, para el año 2022.	Cumplido Se atiende a lo dispuesto en las convocatorias a las sesiones ordinarias de la CNV para el año 2022.
10	INE/CNV51/DIC/2021 Acuerdo de la CNV, mediante el cual, se aprueba recomendar a los Coordinadores de los Grupos de Trabajo Permanentes, el calendario de reuniones de estos órganos para el año 2022.	Cumplido Se atiende a lo dispuesto en las convocatorias a las reuniones ordinarias de los Grupos de Trabajo para el año 2022.

8.2. Opiniones, solicitudes y acuerdos de recomendación de CLV y CDV

En el periodo comprendido del 1º de noviembre al 31 de diciembre de 2021, se registraron 789 acuerdos, opiniones y solicitudes provenientes de las CLV y las CDV, conforme al siguiente desglose:

OPINIONES, SOLICITUDES Y ACUERDOS DE RECOMENDACIÓN DE CLV Y CDV	
MATERIA DEL ACUERDO	TOTAL
Directorio de MAC para la CAP 2021-2022.	328
Modificaciones al directorio de MAC de la CAI 2021.	3
Actividades para la destrucción de formatos de credencial retirados por causa y CPV devueltas por sus titulares o por terceros.	93
Propuestas de escenarios de reseccionamiento realizadas por parte de las CLV, ubicadas en las 32 entidades federativas en las que se realiza el Programa de Reseccionamiento 2021.	32
Propuesta de fechas para la apertura de los buzones de quejas, sugerencias y felicitaciones, durante 2022.	5
Propuesta de calendario de sesiones ordinarias de las Comisiones de Vigilancia para 2022.	328
TOTAL	789

Opiniones, solicitudes y acuerdos de recomendación de CLV y CDV, que resultaron procedentes. En el periodo que se reporta, 757 acuerdos fueron procedentes, entre los que destacan los 3 acuerdos por los que se recomendaron modificaciones en el directorio de MAC.

Opiniones, solicitudes y acuerdos de recomendación de CLV y CDV, que están en proceso. En el periodo que se reporta, 32 acuerdos se encuentran con estatus de atención "en proceso"; los cuales corresponden a las propuestas de escenarios de reseccionamiento realizadas por parte de las CLV, ubicadas en las 32 entidades federativas en las que se lleva a cabo el Programa de Reseccionamiento 2021.

Opiniones, solicitudes y acuerdos de recomendación de CLV y CDV, que resultaron improcedentes. En este periodo no se presentaron acuerdos que resultaran improcedentes.

En el **Anexo 9**, se encuentra el desglose de las opiniones, solicitudes y acuerdos de recomendación de la CNV, las CLV y las CDV, con el detalle respectivo, correspondientes al periodo correspondiente a los meses de noviembre y diciembre de 2021.

9. Políticas para el uso de pantallas en los Módulos de Atención Ciudadana

El 3 de abril de 2020, la DERFE envió a las personas integrantes de la CRFE, las Políticas para el uso de pantallas en los MAC, con las adecuaciones derivadas de las observaciones y propuestas de modificación que se presentaron en la discusión y aprobación del referido documento en la primera sesión ordinaria de la Comisión, realizada el 18 de marzo de ese año. También se entregó el Plan de trabajo del GTPMAC, correspondiente al periodo de abril a diciembre de 2020, que se presentó como complemento de las Políticas anteriormente referidas.

El 22 de septiembre de 2020, el GTPMAC actualizó el Plan Anual de Actividades, en el que se determinó modificar el periodo de la programación de actividades, de manera que cubriera de septiembre de 2020 a mayo de 2021. Por su parte, en la sesión ordinaria celebrada el 11 de junio de 2021, el GTPMAC aprobó la programación de actividades para el periodo de junio a diciembre de 2021.

9.1. Reuniones del GTPMAC

En este periodo, el GTPMAC celebró dos sesiones ordinarias, los días 5 de noviembre y 3 de diciembre de 2021, respectivamente.

Sesión ordinaria de noviembre de 2021. En la sesión celebrada el 5 de noviembre, la CNCS dio a conocer que trabaja en la elaboración de un micrositio para concentrar los materiales que se deben transmitir en Módulos y también, compartió mensajes relativos a la Redistribución para su transmisión en las pantallas de los MAC.

Por su parte, la DECEyEC notificó que pondría a consideración dos videos relativos a las instrucciones para la participación en la Consulta Infantil y Juvenil de forma virtual, así como el registro de intención del VMRE para entidades con elección local.

Sesión ordinaria de diciembre de 2021. El 3 de diciembre de 2021, en su décima segunda sesión ordinaria, se presentó en el GTPMAC las propuestas de mensajes para pantallas de MAC por parte de la CNCS y la DECEyEC, con énfasis en las campañas de credencialización dirigidas a las entidades con VMRE en los PEL 2021-2022, el agradecimiento por la participación en la Consulta Infantil y Juvenil, y diverso material relativo al VMRE. Asimismo, se aprobó la propuesta de calendario de sesiones para el año 2022.

En el **Anexo 10**, se encuentran las minutas de las sesiones ordinarias del GTPMAC que fueron realizadas en el periodo que se reporta, así como el calendario de sesiones aprobado para el año 2022.

10. Distritación Nacional 2021-2023

10.1. **Actividades del CTD**

El CTD fue conformado el 26 de febrero de 2021, mediante Acuerdo INE/CG153/2021, e inició sus actividades el 3 de marzo de ese año, fecha en que realizó su Sesión de Instalación, y concluirá sus funciones una vez que presente ante el Consejo General el Informe sobre los trabajos de la nueva demarcación territorial de los distritos electorales uninominales federales y locales, así como sus respectivas cabeceras distritales.

Durante el mes de noviembre de 2021, el CTD se reunió para celebrar una sesión ordinaria y tres reuniones de trabajo, en las cuales se abordaron temáticas referentes a la construcción de tipologías, elaboración de preguntas de la Consulta Previa, Libre e Informada a Pueblos y Comunidades Indígenas y Afromexicanas en materia de Distritación Electoral y preparación de Foros Estatales.

Asimismo, se validaron los cambios al Plan de Trabajo de la Distritación Nacional 2021-2023, así como una nueva versión de Criterios y Reglas Operativas para la definición de Cabeceras Distritales para la Distritación Nacional, misma que se compartió con la JGE a fin de contar con sus comentarios.

Respecto al mes de diciembre de 2021, se sostuvieron una sesión ordinaria y dos reuniones de trabajo, en las cuales se analizaron los comentarios sobre la definición de los límites entre Chiapas y Oaxaca por parte de la Suprema Corte de Justicia de la Nación y su impacto en el Proyecto de la Distritación Nacional 2021-2023, también se presentó el Sistema de Consulta y Evaluación Distrital y se analizaron los Foros Estatales desarrollados al mes de diciembre.

Se realizó la generación del Primer Escenario del Bloque 1 y el CTD definió el Formato para el Dictamen de los Escenarios de Distritación.

En el **Anexo 11**, se encuentra el detalle de las actividades desarrolladas por el CTD, así como los trabajos que ha realizado la DERFE en el marco del proyecto de la Distritación Nacional 2021-2023, en el periodo que se reporta.

11. Revocación de Mandato

11.1. **Actividades registrales en el PRM**

El 10 de noviembre de 2021, el Consejo General aprobó el Acuerdo INE/CG1646/2021 por el que, en acatamiento a la sentencia dictada por la Sala Superior del TEPJF en el expediente SUP-RAP-415/2021 y sus acumulados, se modifican los LORM y su Anexo Técnico, aprobados mediante diverso INE/CG1566/2021, del 30 de septiembre del mismo año.

En este contexto, en cumplimiento de las disposiciones establecidas en el Anexo Técnico, la DERFE desarrolló las siguientes actividades relativas a la captación y verificación de las firmas de apoyo de la ciudadanía:

- Conforme a lo establecido en el artículo 16 del Anexo Técnico para las actividades relacionadas con la captación y verificación de las firmas de apoyo de la ciudadanía para la Revocación de Mandato, la DERFE entregó a la DECEyEC y a la CNCS los insumos que fueron publicados en el micrositio www.ine.mx/revocacion-mandato/, correspondientes a manuales y tutoriales de la aplicación móvil, así como el estadístico con corte al 15 de octubre del 2021 de la Lista Nominal de Electores por entidad federativa y el porcentaje de cumplimiento del 3%.

Adicionalmente, se han dispuesto de los reportes de avance diario de las firmas de apoyo de la ciudadanía para el PRM.

- De acuerdo con el artículo 38 del Anexo Técnico, del 25 al 30 de octubre de 2021, se brindó capacitación a las personas promoventes, a través de sesiones virtuales transmitidas a través de Facebook Live y YouTube, en dos horarios (10:00 y 17:00 horas).
- En cumplimiento al artículo 14 del Anexo Técnico, el 28 de octubre de 2021 se dispuso la App Apoyo Ciudadano-INE a las personas promoventes.
- En cumplimiento al artículo 133 del Anexo Técnico, la DERFE puso a disposición del público los avisos de privacidad simplificado e integral a través del micrositio www.ine.mx/revocacion-mandato/.

En la siguiente tabla, se presenta el estatus del avance general de la captación de firmas de apoyo de la ciudadanía que fueron enviadas a los servidores centrales del INE a través de la aplicación móvil, correspondiente a los meses de noviembre y diciembre de 2021:

AVANCE DE LA CAPTACIÓN DE FIRMAS DE APOYO CIUDADANO, NOVIEMBRE-DICIEMBRE 2021

CONCEPTO	NOV	DIC	
Promoventes vigentes	22,413	22,411	
Apoyos ciudadanos enviados al INE	811,720	1,382,031	
Lista Nominal (preliminar)	647,856	1,117,796	
Duplicado mismo promovente	27,103	57,928	
Duplicado otro promovente	0	0	
Registros ciudadanos en otra situación registral	Padrón Electoral	4,915	1,962
	Bajas	8,937	14,711
	Datos no encontrados	8,579	3,268
Con inconsistencia	70,311	186,366	
En procesamiento	897	0	
En mesa de control	43,122	0	
Auxiliares registrados vigentes	57,006	61,957	
Auxiliares con envío de apoyos	15,654	19,600	

Atención ciudadana en el PRM. La DERFE otorga servicios de atención a través de la Mesa de Atención Técnica y Operativa, que opera en un horario de atención de lunes a domingo de 09:00 a 18:00 horas, con cinco líneas telefónicas directas del personal del INE, a fin de brindar atención personalizada y específica a cada uno de los temas, correspondientes al uso y funcionamiento del sistema informático y de la aplicación móvil.

De la misma forma, se brinda atención mediante la cuenta de correo electrónico institucional apoyo.ciudadano@ine.mx, a través de la cual las personas usuarias del sistema informático pueden solicitar orientación o asesoría técnica y operativa.

Entre las principales consultas que se han recibido, destacan el alta de auxiliares en portal, acceso al portal web del promovente, registro de auxiliar en la aplicación e información de formatos físicos.

Con corte al 25 de diciembre de 2021, se dio atención a 359 casos a través de la Mesa de Atención Técnica y Operativa.

CONSULTAS DEL SISTEMA INFORMÁTICO (APLICACIÓN MÓVIL Y PORTAL WEB)

MOTIVO DE LA ATENCIÓN	PERSONAL DEL INE	AUXILIAR	CIUDADANÍA	PROMOVENTE/ REPRESENTANTE DEL PROMOVENTE	TOTAL ATENCIÓNES
Acceso a la aplicación auxiliar/mi apoyo	-	4	2	11	17
Acceso al portal	3	-	-	39	42
Alta de auxiliares en portal	1	3	-	38	42
Cambio de contraseña auxiliar aplicación móvil	-	-	-	6	6

CONSULTAS DEL SISTEMA INFORMÁTICO (APLICACIÓN MÓVIL Y PORTAL WEB)

MOTIVO DE LA ATENCIÓN	PERSONAL DEL INE	AUXILIAR	CIUDADANÍA	PROMOVENTE/ REPRESENTANTE DEL PROMOVENTE	TOTAL ATENCIÓNES
Cambio de cuenta y/o autenticación portal	-	-	-	39	39
Captura de apoyo con la aplicación móvil	-	2	-	9	11
Consulta de reportes portal	-	2	-	19	21
Envío de apoyo desde la aplicación móvil	-	1	-	4	5
Generación de código "Mi apoyo" aplicación móvil	-	-	8	6	14
Información formatos físicos	3	1	-	31	35
Información general del proceso	1	-	1	3	5
Información Micrositio	-	-	3	1	4
Información sobre el registro del promovente/auxiliar	-	-	-	9	9
Otra	-	-	-	3	3
Registro de auxiliar en el Portal Web y en la aplicación móvil	-	-	-	3	3
Registro de auxiliar en la aplicación	5	44	-	54	103
TOTAL	13	57	14	274	359

Recepción de formatos físicos. El 25 de noviembre de 2021, se dio una capacitación al personal de las JLE, en la que se brindó asesoría respecto a las actividades que se desarrollarán en conjunto con personal de la DERFE, respecto a la recepción de los formatos físicos para la captación de las firmas de apoyo de la ciudadanía para el PRM.

Adicionalmente, en cumplimiento al artículo 5, numeral XVI del Anexo Técnico, el 30 de noviembre de 2021, se proporcionó a las JLE el procedimiento para la verificación de apoyo ciudadano presentado en formatos físicos.

Durante el mes de diciembre de 2021, se realizaron revisiones a los formatos físicos recibidos, conforme a lo siguiente:

Primera Revisión. Etapa de recepción, verificación y cuantificación de formatos y firmas válidos. Consiste en la verificación de requisitos físicos del formato en el que se plasman las firmas según los LORM.

PRIMERA REVISIÓN DE FORMATOS FÍSICOS

CONCEPTO	RESULTADO
Cajas/paquetes recibidos	3,280
Firmas recibidas	9,715,929
Cajas/paquetes revisados	606
Firmas en verificación y cuantificación	2,462,083
Firmas pendientes de verificar y cuantificar	7,253,846
Avance (%)	25.34%
Firmas que sí cumplen 1ª revisión	2,456,510
Firmas que no cumplen 1ª revisión	5,573

Segunda Revisión. Etapa de Captura y Compulsa de datos. Consiste en la revisión y captura de los datos captados en los formatos físicos y que se cuente con copia de la CPV de las ciudadanas los ciudadanos y su compulsa con el Padrón Electoral y la Lista Nominal de Electores.

SEGUNDA REVISIÓN DE FORMATOS FÍSICOS

CONCEPTO	RESULTADO
Firmas que sí cumplen 1ª revisión	2,456,510
Registros capturados	460,820
En Lista Nominal (preliminar)	370,840
Registros con inconsistencia	89,980
Registros pendientes de capturar	1,995,690

Consulta de participación en el PRM. De manera complementaria al reporte de avance de firmas captadas en formatos físicos y aplicación móvil, la DERFE habilitó en el micrositio www.ine.mx/revocacion-mandato/, un módulo denominado “Consulta tu participación en el proceso para la Revocación de Mandato”.

A través de ese medio de consulta, cualquier persona interesada podrá verificar, a través de la Clave de Elector de su CPV, si se registró su firma de apoyo para la realización del PRM del Presidente de la República electo para el periodo constitucional 2018-2024.

El resultado de dicha consulta se realiza con la información que ha sido capturada y validada en la Lista Nominal de Electores hasta el 10 de enero de 2022. De esa manera, si una ciudadana o ciudadano dio su apoyo para la Revocación de Mandato y aún no aparece el registro de su firma, se considera que la información presentada se continuará actualizando hasta alcanzar el porcentaje establecido en la LFRM y demás normas aplicables. Asimismo, es posible que su firma no aparezca si se alcanza antes ese porcentaje.

Anexos

ANEXO	CONTENIDO
	Informe de cierre de la Campaña Anual Intensa 2021.
1	Operación de Módulos de Atención Ciudadana. Campaña de Actualización Permanente 2020-2021.
2	Actualización del Padrón Electoral. Reporte estadístico, 2021. Procedimientos de Depuración. Reporte estadístico, 2021.
3	Mecanismos para garantizar el derecho a la identidad de las personas suspendidas en sus derechos político-electorales, periodo octubre-diciembre 2021.
4	Atención Ciudadana. Reporte estadístico, 2021.
5	Informe estadístico del reemplazo de las credenciales con vigencia 2021, corte al 31 de diciembre de 2021.
6	Avance en la conformación de la Lista Nominal de Electores Residentes en el Extranjero, Proceso Electoral Local 2021-2022.
7	Informe de avance de la credencialización de las mexicanas y los mexicanos residentes en el extranjero, periodo del 1° de noviembre al 31 de diciembre de 2021. Informe de avance de la credencialización de las mexicanas y los mexicanos residentes en el Extranjero, periodo del 8 de febrero de 2016 al 31 de diciembre de 2021.
8	Informe trimestral sobre las solicitudes de generación y acceso a datos específicos del Padrón Electoral y la Lista Nominal de Electores, periodo del 1° octubre al 31 de diciembre de 2021.
9	Informe sobre la atención a las opiniones, solicitudes y acuerdos de recomendación de las Comisiones de Vigilancia, periodo del 1° de noviembre al 31 de diciembre de 2021.
10	Minutas de las sesiones ordinarias del Grupo de Trabajo para la Generación, Revisión y Programación de Contenidos en Pantallas de Módulos de Atención Ciudadana, noviembre y diciembre de 2021. Propuesta de calendario de sesiones del GTPMAC para el 2022.
11	Informe de actividades del proyecto de la Distritación Nacional 2021-2023, noviembre y diciembre de 2021.