

Informe de actividades del Registro Federal de Electores

Periodo del 1° de septiembre al 31 de octubre de 2021

Noviembre de 2021

Contenido

Glosario.....	3
Presentación.....	4
1 Actualización del Padrón Electoral.....	5
2 Depuración del Padrón Electoral.....	10
3 Atención Ciudadana.....	14
4 Reemplazo de Credenciales que pierden vigencia.....	21
5 Apoyo a Procesos Electorales Locales.....	23
6 Credencialización en el Extranjero.....	28
7 Solicitudes de generación y acceso a datos específicos del Padrón Electoral y Lista Nominal.....	33
8 Atención a solicitudes, opiniones y acuerdos de recomendación de las Comisiones de Vigilancia.....	34
9 Políticas para el uso de pantallas en los Módulos de Atención Ciudadana.....	37
10 Distritación Nacional 2021-2023.....	39
Anexos.....	39

Glosario

CAI	Campaña Anual Intensa
CAP	Campaña de Actualización Permanente
CDV	Comisión(es) Distrital(es) de Vigilancia
CECyRD	Centro de Cómputo y Resguardo Documental
CLV	Comisión(es) Local(es) de Vigilancia
CNCS	Coordinación Nacional de Comunicación Social
CNV	Comisión Nacional de Vigilancia
CPV	Credencial(es) para Votar
CPVE	Credencial(es) para Votar desde el Extranjero
CRFE	Comisión del Registro Federal de Electores
CTD	Comité Técnico para el Seguimiento y Evaluación de los Trabajos de Distritación Nacional
DECEyEC	Dirección Ejecutiva de Capacitación Electoral y Educación Cívica
DERFE	Dirección Ejecutiva del Registro Federal de Electores
GTPMAC	Grupo de Trabajo para la Generación, Revisión y Programación de Contenidos en Pantallas de Módulos de Atención Ciudadana
INE	Instituto Nacional Electoral
JDE	Junta(s) Distrital(es) Ejecutiva(s)
JLE	Junta(s) Local(es) Ejecutiva(s)
LAVE	Lineamientos para el acceso, verificación y entrega de los datos personales en posesión del Registro Federal de Electores por los integrantes de los Consejos General, Locales y Distritales, las Comisiones de Vigilancia del Registro Federal de Electores y los Organismos Públicos Locales
LGIFE	Ley General de Instituciones y Procedimientos Electorales
Lista Adicional	Lista Nominal de Electores Definitiva producto de Instancias Administrativas y Resoluciones del Tribunal Electoral del Poder Judicial de la Federación
LNEDF	Lista Nominal de Electores Definitiva con Fotografía
LNERE	Lista Nominal de Electores Residentes en el Extranjero
MAC	Módulo(s) de Atención Ciudadana
PEL	Proceso(s) Electoral(es) Local(es)
RE	Reglamento de Elecciones del Instituto Nacional Electoral
SIILNERE	Solicitud(es) Individual(es) de Inscripción a la Lista Nominal de Electores Residentes en el Extranjero
SPECRE	Sección del Padrón Electoral de Ciudadanas(os) Residentes en el Extranjero
SRE	Secretaría de Relaciones Exteriores
TEPJF	Tribunal Electoral del Poder Judicial de la Federación
VMRE	Voto de las Mexicanas y los Mexicanos Residentes en el Extranjero
VRFE	Vocalía(s) del Registro Federal de Electores

Presentación

Con el objetivo de informar las actividades de la DERFE en el cumplimiento de sus atribuciones establecidas en la LGIPE, los reglamentos, lineamientos y demás normatividad electoral, los acuerdos aprobados por el Consejo General del INE, así como los programas anuales de trabajo de la CRFE, y a fin de sistematizar dichas actividades en un documento unificado para el conocimiento de esta Comisión, este Informe describe las acciones en materia del Registro Federal de Electores en el periodo del 1º de septiembre al 31 de octubre de 2021.

En cada edición de estos informes, que se presentan en las sesiones ordinarias de la CRFE, se integran, conforme a los términos y plazos establecidos en la normatividad electoral, los acuerdos del Consejo General y el Programa Anual de Trabajo de la Comisión, las actividades ordinarias del Registro Federal de Electores en materia del Padrón Electoral y la Lista Nominal de Electores, la credencialización, la atención ciudadana, la geografía electoral, el apoyo en materia registral en procesos electorales y de participación ciudadana, así como diversos proyectos específicos.

Asimismo, se informan actividades relativas al Proyecto de la Distritación Nacional 2021-2023, a efectos de determinar la nueva demarcación territorial de los distritos electorales uninominales federales y locales, con base en los resultados del Censo de Población y Vivienda 2020.

De igual manera, durante este periodo inició la CAI 2021, a fin de brindar servicio a la ciudadanía en sus trámites registrales y para obtener la CPV, a través de citas programadas y siguiendo las medidas preventivas y de actuación sanitarias.

También, se llevaron a cabo las acciones en materia registral para los PEL 2021-2022, así como las elecciones extraordinarias a celebrarse en los meses de noviembre y diciembre de este año, además de los aspectos atinentes al Padrón Electoral, Listas Nominales de Electores, credencialización y el VMRE para la posible celebración del proceso de Revocación de Mandato en 2022.

Por lo anterior, el presente Informe reporta las actividades realizadas en materia registral, a cargo de la DERFE y que corresponden a temas que conoce, supervisa y da seguimiento la CRFE, en materia del Registro Federal de Electores, en el periodo comprendido del 1º de septiembre al 31 de octubre de 2021.

1. Actualización del Padrón Electoral

1.1. Campaña Anual Intensa 2021

En cumplimiento a lo establecido en el artículo 138 de la LGIPE, en el periodo del 1° de septiembre al 15 de diciembre de 2021, la DERFE desarrolla la CAI 2021, con el objetivo de que la ciudadanía acuda a los MAC a solicitar su inscripción al Padrón Electoral, notificar cambio de domicilio, corregir datos personales, corregir datos en dirección, reincorporaciones, reemplazos y solicitar la reposición de la CPV por extravío, robo o deterioro grave.

Con corte al 31 de octubre, la CAI 2021 opera con 845 MAC y 2,580 estaciones de trabajo, así como 256 dobles turnos, desagregados de la siguiente manera:

INFRAESTRUCTURA	MÓDULOS	ESTACIONES DE TRABAJO	DOBLE TURNO
Fijos	477	1,899	256
Semifijos	108	214	0
Móviles	260	467	0
TOTAL	845	2,580	256

Nota: Al inicio de la CAI 2021, en el mes de septiembre de 2021, se reportaron 846 MAC en operación; no obstante, en el mes de octubre se presentó la disminución de un módulo, debido a la fusión del MAC 100254 al 100251. También es pertinente señalar que, hubo un incremento de 8 estaciones de trabajo, pasando de 2,572 en septiembre a 2,580 estaciones en octubre.

Los MAC brindan servicio 5 días a la semana, de lunes a viernes. Los módulos de tipo fijo cuentan con un turno en jornadas de 7 horas y doble turno de 12 horas; por su parte, los módulos de tipo semifijo y móviles operan en jornadas de 7 horas.

En el **Anexo 1**, se puede consultar el Informe de inicio de la CAI 2021, que contiene información detallada sobre el inicio y desarrollo de los trámites solicitados en los MAC, la estrategia de capacitación, la estrategia de información y difusión, entre otra información.

Notificación de improcedencia del trámite de CPV. El 11 de mayo de 2021, la CNV aprobó el Acuerdo INE/CNV13/MAY/2021, a fin de recomendar a la DERFE que aplique el procedimiento denominado "Notificación de improcedencia del trámite de Credencial para Votar", en acatamiento a la Sentencia ST-JDC-199/2020, dictada por la Sala Regional Toluca del TEPJF.¹

En dicho documento, se establece el procedimiento por el cual el personal de los MAC, además de informar de manera verbal a la ciudadanía la razón por la que no se le puede realizar el trámite para obtener la CPV, debe dar a conocer la

¹ Más información, en: <https://repositoriodocumental.ine.mx/xmlui/handle/123456789/119910>.

causa por escrito, así como proporcionar la correspondiente notificación de improcedencia del trámite de CPV.

El 17 de mayo de 2021, inició la notificación por escrito para informar a la ciudadanía la razón por la que no se le puede realizar el trámite para obtener la CPV en el MAC. Como resultado, al 31 de octubre de 2021, se notificó a 92,381 personas las siguientes causas que impidieron realizar el trámite en el MAC:

NOTIFICACIONES ENTREGADAS SEGÚN SU CAUSA			TOTAL DE NOTIFICACIONES ENTREGADAS
MEDIOS DE IDENTIFICACIÓN	INCIDENCIA EN MAC	ATENCIÓN CIUDADANA	
85,519	6,317	545	92,381

Con base en el procedimiento “Notificación de improcedencia del trámite de Credencial para Votar”, las causas por las que no es posible iniciar el trámite para obtener la CPV son las siguientes:

Medios de identificación	Una vez que se ha revisado la información y en el caso de que la persona ciudadana no lleve todos sus documentos (medio de identidad, documento de identificación con fotografía, comprobante de domicilio), no cumplan con los criterios establecidos por el acuerdo de Medios de Identificación aprobado por la CNV, éstos presenten alguna inconsistencia, no se cuente con su documento digitalizado, no pueda ser autenticado mediante sus huellas o fotografía, o exista alguna situación que impida realizar el trámite de solicitud para obtener la CPV.
Incidencia en MAC	Se pueden presentar situaciones de tipo operativo que impiden otorgar el servicio, por lo que es necesario informarle la razón por la que no es posible brindar la atención en ese momento. Algunas posibles causas son: falla de energía eléctrica, falla en alguno de los dispositivos periféricos, problemas con el sistema, situaciones de seguridad del personal y/o ciudadanía, entre otras.
Atención ciudadana	En general, problemas con la persona ciudadana que impida una adecuada atención; por ejemplo, agresividad hacia el personal del módulo o hacia otra persona, poner en riesgo la integridad física de las y los funcionarios, así como las instalaciones y equipo de cómputo y periféricos propiedad del INE.

1.2. Trámites de solicitud exitosos en la CAI 2021

Los datos de los trámites de solicitud de Credencial exitosos —que generan un impacto en el Padrón Electoral— ingresados al CECyRD, obtenidos del 1° de septiembre al 31 de octubre de 2021, se muestran en la siguiente tabla:

CAI 2021		TOTAL TRÁMITES EXITOSOS CAI 2021
SEPTIEMBRE	OCTUBRE	
1,413,666	1,488,468	2,902,134

En la siguiente tabla, se presentan los trámites exitosos registrados en el CECyRD, durante la CAI 2021, del 1° de septiembre al 31 de octubre de 2021:

TIPO DE TRÁMITES CIUDADANOS	TRÁMITES EXITOSOS – EVOLUCIÓN MENSUAL		ACUMULADO DE TRÁMITES EXITOSOS
	SEPTIEMBRE	OCTUBRE	
Inscripción al Padrón Electoral	299,120	304,590	603,710
Reincorporación	356,178	333,358	689,536
Corrección de datos personales	23,270	25,867	49,137
Cambios de domicilio	341,882	367,430	709,312
Reposición de credencial	343,095	393,050	736,145
Corrección de datos en dirección	28,811	33,978	62,789
Remplazo	21,310	30,195	51,505
TOTAL	1,413,666	1,488,468	2,902,134

Nota: Los trámites referentes a la inscripción al Padrón Electoral y de Reincorporación, tienen impacto en la evolución del Padrón Electoral.

Con base en los trámites exitosos realizados durante la CAI 2021, del 1º de septiembre al 31 de octubre de 2021, el número de ciudadanas mexicanas y ciudadanos mexicanos que ha acudido a los MAC a recoger su CPV, a nivel nacional, se muestra en la siguiente tabla:

ESTATUS	CPV
Credenciales entregadas	2,102,010
Credenciales disponibles en MAC	514,519
Procesamiento y/o Distribución	285,605
TOTAL	2,902,134

Es importante destacar que, mes a mes, el número de CPV entregadas se actualiza por los movimientos posteriores inherentes a las credenciales disponibles en MAC y aquellas que se encuentran en procesamiento y/o distribución. Para mejor referencia, en la siguiente tabla se muestra el desglose mensual, con el corte del último día de cada mes, así como una columna adicional para identificar los movimientos posteriores, con corte al 31 de octubre de 2021:

ESTATUS DE LA CPV	SEPTIEMBRE	Movimientos posteriores	OCTUBRE	TOTAL CAI 2021
Credenciales entregadas a la ciudadanía	728,649	+609,815	763,546	2,102,010
Credenciales disponibles en MAC	429,603	-369,281	454,197	514,519
Procesamiento y/o Distribución	255,414	-240,534	270,725	285,605
TOTAL	1,413,666	—	1,488,468	2,902,134

Nota: Al 31 de octubre, se entregaron 609,815 CPV adicionales a las 728,649 reportadas al 30 de septiembre, las cuales se encontraban disponibles en los MAC o bien, estaban en procesamiento y/o distribución.

Trámites de solicitud exitosos de enero a octubre de 2021. Durante 2021, el CECyRD ha reportado los siguientes trámites de solicitud exitosos, con el correspondiente avance mensual:

TRÁMITES DE SOLICITUD EXITOSOS EN 2021	ENERO	FEBRERO	MARZO
	1,736,090	1,542,221	560,193
	ABRIL	MAYO	JUNIO
	383,262	NA	1,460,081
	JULIO	AGOSTO	SEPTIEMBRE
	1,441,574	1,322,895	1,413,666
	OCTUBRE	NOVIEMBRE	DICIEMBRE
	1,488,468		
TOTAL 2021	11,348,450		

Trámites exitosos en territorio nacional y en el extranjero. Del 1° de enero al 31 de octubre de 2021, se reportó el siguiente desglose por tipo de trámite de solicitud exitoso en territorio nacional —realizado en los MAC— y, además, se incluyen los trámites en el extranjero, con apoyo de los Consulados:

TRÁMITES EXITOSOS EN CECyRD ENERO-OCTUBRE 2021	TRÁMITES NACIONAL	TRÁMITES EXTRANJERO	TOTAL
Inscripción al Padrón Electoral	2,193,963	82,601	2,276,564
Reincorporación	1,323,533	56,136	1,379,669
Corrección de datos personales	200,769	1,018	201,787
Cambio de domicilio	2,706,556	29,684	2,736,240
Reposición de credencial	4,195,834	470	4,196,304
Corrección de datos en dirección	265,030	2,117	267,147
Reemplazo de credencial	290,739	0	290,739
TOTAL	11,176,424	172,026	11,348,450

1.3. Padrón Electoral y Lista Nominal de Electores

Derivado de las actualizaciones realizadas por la ciudadanía en los MAC y en los Consulados, en la siguiente tabla se muestra el avance mensual (septiembre y octubre de 2021) del Padrón Electoral y la Lista Nominal de Electores a nivel nacional y de la SPECRE, así como los totales del Padrón Electoral, Lista Nominal

de Electores y su porcentaje de cobertura, obtenidos al 30 de septiembre y al 31 de octubre de 2021:

MES	TERRITORIO NACIONAL		EXTRANJERO (SPECRE)		TOTALES		
	PADRÓN ELECTORAL	LISTA NOMINAL DE ELECTORES	PADRÓN ELECTORAL	CON CPVE CONFIRMADA	PADRÓN ELECTORAL	LISTA NOMINAL DE ELECTORES / CON CPVE CONFIRMADA	COBERTURA %
Septiembre	92,040,449	91,196,843	1,125,682	458,566	93,166,131	91,655,409	98.38
Octubre	92,579,077	91,704,397	1,133,849	463,822	93,730,926	92,168,219	98.33

Evolución del Padrón Electoral y la Lista Nominal de Electores. A continuación, se presenta la evolución del Padrón Electoral y de la Lista Nominal de Electores, con base en los trámites exitosos registrados en el CECyRD, con corte al 31 de octubre de 2021, respecto del mes inmediato anterior:

PADRÓN ELECTORAL SEP 2021	MOVIMIENTOS MENSUALES AL PADRÓN ELECTORAL					PADRÓN ELECTORAL OCT 2021
	INSCRIPCIONES	REINCORPORACIONES POR TRÁMITE	REINCORPORACIONES POR NOTIFICACIÓN JUDICIAL	REINCORPORACIONES POR EXCLUSIÓN INDEBIDA	BAJAS	
93,166,131	304,590	333,358	364	2	73,519	93,730,926
INICIAL	+	+	+	+	-	FINAL

LISTA NOMINAL DE ELECTORES SEP 2021	AFECTACIONES A LA LISTA NOMINAL DE ELECTORES				LISTA NOMINAL DE ELECTORES OCT 2021
	TRÁMITES DE ACTUALIZACIÓN EXITOSOS QUE CAUSARON BAJA DE LA LISTA NOMINAL	BAJAS QUE AFECTARON LA LISTA NOMINAL	REINCORPORACIONES POR NOTIFICACIÓN JUDICIAL O EXCLUSIÓN INDEBIDA QUE AFECTARON LA LISTA NOMINAL	AFECTACIÓN A LA LISTA NOMINAL POR ENTREGA DE CPV	
91,655,409	843,799	72,285	287	1,428,607	92,168,219
INICIAL	-	-	+	+	FINAL

La información estadística con el detalle y desglose de las actividades de actualización del Padrón Electoral, a que se refiere el presente apartado, se encuentra en el **Anexo 2**.

2. Depuración del Padrón Electoral

2.1. Bajas aplicadas al Padrón Electoral

En la siguiente tabla, se muestra el detalle de las bajas aplicadas al Padrón Electoral en el periodo correspondiente a los meses de septiembre y octubre de 2021:

PROGRAMA	RESULTADOS	SEP	OCT
Procedimiento para dar Tratamiento a las Notificaciones de Defunción que emite el Registro Civil	Bajas de la base de datos del Padrón Electoral	39,954	69.334
Procedimiento alterno para dar de baja del Padrón Electoral los registros de ciudadanas(os) fallecidas(os)	Bajas de la base de datos del Padrón Electoral a partir de avisos provenientes de familiares	-	86
Procedimiento para el Tratamiento a las Notificaciones de suspensión de derechos políticos que formula la autoridad jurisdiccional	Bajas de la base de datos del Padrón Electoral	1,390	2.696
Procedimiento para la detección y baja de registros duplicados	Bajas de registros determinados como duplicados	2,239	1.124
Procedimiento para el Tratamiento de Registros y Trámites con datos personales irregulares	Bajas aplicadas al Padrón Electoral	91	153
Bajas por Domicilios Irregulares	Bajas de la base de datos del Padrón Electoral	-	-
Bajas por Pérdida de Vigencia	Bajas aplicadas al Padrón Electoral por pérdida de vigencia	78	104
Procedimiento para la cancelación de solicitud de trámite	Bajas aplicadas al Padrón Electoral por cancelación del trámite	-	-
Procedimiento para dar tratamiento a las notificaciones de pérdida de la ciudadanía o renuncia de la nacionalidad que formule la SRE	Bajas aplicadas al Padrón Electoral por pérdida de nacionalidad	-	-
Bajas por usurpación de identidad	Bajas aplicadas al Padrón Electoral por Usurpación	20	22
Documentación apócrifa	Bajas aplicadas al Padrón Electoral por presentar documentación apócrifa durante el levantamiento del trámite	-	-
TOTAL		43,772	73,519

Nota: Las "Bajas por Pérdida de Vigencia" corresponden a bajas que se realizaron en fechas específicas de conformidad con los Acuerdos emitidos por el Consejo General respecto a la vigencia de las CPV denominadas "03", "09", "12", "15", "18", "19" y "20", así como las realizadas por reincorporación al Padrón Electoral en cumplimiento de un mandato judicial por rehabilitación de sus derechos y, posteriormente, se aplicó su baja por pérdida de vigencia, ya que el registro correspondía a una CPV que había perdido vigencia.

Bajas aplicadas al Padrón Electoral en 2021. En la siguiente tabla se muestra el total desglosado de manera mensual, durante 2021:

BAJAS APLICADAS EN 2021	ENERO	FEBRERO	MARZO
	97,778	107,583	259,300
	ABRIL	MAYO	JUNIO
	86,405	NA	225,945
	JULIO	AGOSTO	SEPTIEMBRE
70,011	3,263,481	43,772	
OCTUBRE	NOVIEMBRE	DICIEMBRE	
73,519			
TOTAL 2021	4,227,754		

2.2. Reincorporaciones al Padrón Electoral

En la siguiente tabla, se muestran las reincorporaciones al Padrón Electoral por rehabilitación de derechos políticos y por exclusión indebida, en septiembre y octubre de 2021:

	PROGRAMA	RESULTADOS	SEP	OCT
Reincorporaciones con impacto en la evolución del Padrón Electoral	Reincorporación de ciudadanas(os) rehabilitadas(os) en sus derechos políticos por Notificación Judicial	Ciudadanas(os) reincorporadas(os) por Notificación Judicial	213	364
	Reincorporación a Padrón Electoral y Lista Nominal de Electores por exclusión indebida	Registros reincorporados por exclusión indebida	7	2
	Ciudadanas(os) rehabilitadas(os) en sus derechos políticos por petición ciudadana en MAC	Registros reincorporados por petición ciudadana en MAC	1,507	1,935
		TOTAL	1,727	2,301

Reincorporaciones al Padrón Electoral en 2021. Por su parte, respecto de las reincorporaciones al Padrón Electoral efectuadas en 2021, en la siguiente tabla se muestra el avance desglosado de manera mensual:

REINCORPORACIONES APLICADAS EN 2021	ENERO	1,950	FEBRERO	2,029	MARZO	1,487
	ABRIL	400	MAYO	NA	JUNIO	2,225
	JULIO	2,671	AGOSTO	2,074	SEPTIEMBRE	1,727
	OCTUBRE	2,301	NOVIEMBRE		DICIEMBRE	
TOTAL 2021	16,864					

La información estadística que complementa de manera detalla las actividades relativas a la depuración del Padrón Electoral, a que se refiere el presente apartado, se encuentra en el **Anexo 3**.

2.3. Mecanismos para garantizar el derecho a la identidad de las personas suspendidas en sus derechos político-electorales

En la siguiente tabla, se presenta el reporte estadístico trimestral sobre la emisión de las CPV a ser utilizadas únicamente como medio de identificación por parte de las personas suspendidas en sus derechos político-electorales, correspondiente a 2021:

CONCEPTO	PERIODO				TOTAL_2021
	ENE_MAR	ABR_JUN	JUL_SEP	OCT_DIC	
CPV expedidas a ciudadanas y ciudadanos suspendidos en sus derechos político-electorales, y que acudieron a los MAC a solicitar su credencial para ser utilizada únicamente como medio de identificación.	752	45	883	—	1,680
Bajas por suspensión de derechos político-electorales, correspondientes a ciudadanas y ciudadanos que contaban con una CPV vigente.	6,767	5,518	5,913	—	18,198
Registros incorporados a la Lista Nominal de Electores de ciudadanas y ciudadanos que fueron rehabilitados en sus derechos político-electorales y que contaban con una CPV vigente.	922	845	893	—	2,660

Es importante señalar que las CPV de las ciudadanas y los ciudadanos que se reportaron en los rubros anteriores, podrán consultarse a través de los servicios de verificación o consulta de la base de datos del Padrón Electoral, en donde es posible constatar que se encuentran activas como medio de identificación.

Cabe precisar que el reporte trimestral relativo al periodo de octubre a diciembre de 2021 se encuentra en proceso de integración, por lo que se reportará en el próximo Informe de actividades del Registro Federal de Electores.

Asimismo, en el **Anexo 3**, se muestra mayor detalle referente a los mecanismos para garantizar el derecho a la identidad de las personas suspendidas en sus derechos político-electorales, del trimestre julio-septiembre de 2021.

3. Atención Ciudadana

3.1. Consultas ciudadanas

Como parte de los servicios que brinda la Dirección de Atención Ciudadana de la DERFE, se presenta la siguiente información de las consultas atendidas en los meses de septiembre y octubre de 2021:

DESGLOSE DE CONSULTAS CIUDADANAS		SEP	OCT
CONSULTAS TEMAS REGISTRALES	Credencial para Votar	25,031	25,074
	Módulos de Atención Ciudadana	1,623	3,231
	Consultas a la Información Registral	6,300	10,083
	Verificación de la Lista Nominal de Electores	1,308	3,084
	Reporte de ciudadanas(os) fallecidas(os)	49	46
	Credencialización en el Extranjero	3,354	4,695
SUBTOTAL CONSULTAS RFE		37,665	46,213
CITAS	Información de citas	16,823	14,351
	Citas agendadas en la página web del INE	1,263,201	1,344,180
	Citas agendadas a través de INETEL	28,923	26,857
SUBTOTAL CITAS		1,308,947	1,385,388
CALIDAD DE LA ATENCIÓN	Reconocimientos	1,844	2,567
	Quejas	317	340
	Sugerencias	321	401
SUBTOTAL CALIDAD DE LA ATENCIÓN		2,482	3,308
CONSULTAS DIVERSAS	Transparencia y Acceso a la Información	202	325
	Sistema Integral de Fiscalización / Sistema de Registro Nacional de Proveedores	1	3
	Sistema electrónico para la recepción, entrega y puesta a disposición de materiales y órdenes de transmisión	13	27
	Sistema Integral de Gestión de Requerimientos en materia de radio y televisión	1	-
	Proceso Electoral Local	10	5
	Proceso Electoral Federal	-	3
	Convocatorias institucionales	4	3
	Información de temas relacionados con el INE	3	1
	Información de temas relacionados con el VMRE	5,445	5,187
	Información no relacionada con el INE	89	62
SUBTOTAL CONSULTAS DIVERSAS		5,768	5,616
TOTAL DE CONSULTAS CIUDADANAS		1,354,862	1,440,525

En la siguiente tabla, se muestra el comportamiento mensual de las consultas de atención ciudadana, en el periodo de septiembre a octubre de 2021:

ATENCIONES CIUDADANAS	SEP	OCT	TOTAL
Consultas Temas Registrales	37,665	46,213	83,878
Citas	1,308,947	1,385,388	2,694,335
Calidad de la Atención	2,482	3,388	5,870
Consultas Diversas	5,768	5,616	11,384
TOTAL	1,354,862	1,440,525	2,795,387

En el mes de octubre de 2021, se llevaron a cabo Servicios de Salida Automatizado, con el fin de informar a la ciudadanía que realizó su trámite que puede acudir a recoger su CPV y, en el extranjero, con el fin de invitar a la ciudadanía a solicitar el reenvío de su CPVE, de conformidad con los procedimientos que aplica la DERFE para la formulación de avisos ciudadanos, prevista en el artículo 136, párrafos 5 y 8 de la LGIPE, en los siguientes términos:

SERVICIOS DE SALIDA AUTOMATIZADO	
Campaña Nacional avisos de correo automatizado de salida	1,444
Campaña extranjero avisos de correo automatizado de salida	758
TOTAL	2,202

Atenciones ciudadanas en 2021. En la siguiente tabla se muestra el avance mensual de atenciones ciudadanas efectuadas en 2021:

ATENCIONES CIUDADANAS EN 2021	ENERO	FEBRERO	MARZO
	1,957,749	1,174,040	921,779
	ABRIL	MAYO	JUNIO
	547,939	509,341	1,068,120
JULIO	AGOSTO	SEPTIEMBRE	
1,504,056	1,465,486	1,354,862	
OCTUBRE	NOVIEMBRE	DICIEMBRE	
1,442,727			
TOTAL 2021	11,946,099		

Nota: Incluye los Servicios de Salida Automatizado en los meses de enero (36,706), febrero (7,860) y octubre (2,202) de 2021.

Citas Programadas. En el marco de la CAI 2021, a continuación, se muestra el desglose de las citas programadas a través de los servicios de atención del 1° de septiembre al 31 de octubre de 2021:

CITAS PROGRAMADAS	TOTAL
Citas para Trámites y entregas de Credenciales	5,786,249
<i>Citas exitosas</i>	<i>3,034,322</i>
<i>Citas abandonadas</i>	<i>2,011,333</i>
Citas canceladas	177,689
Citas reprogramadas	283,263
TOTAL	6,247,201

3.2. Consulta Permanente a la Lista Nominal de Electores

La ciudadanía realiza la consulta permanente a la Lista Nominal de Electores mediante el portal institucional, <https://listanominal.ine.mx/scpln/>, así como INETEL. En el periodo correspondiente a los meses de septiembre y octubre de 2021, se reportaron las siguientes consultas:

FUENTE DE LA CONSULTA	SEP	OCT
INETEL	1,308	3,084
Portal institucional	3,218,480	3,277,508
TOTAL	3,219,788	3,280,592

En el siguiente cuadro, se muestran los resultados de las verificaciones que realizó la ciudadanía a la Lista Nominal de Electores, en el periodo que se reporta:

RESULTADO DE LA VERIFICACIÓN	SEP	OCT
CPV vigente como medio de identificación e incluida en la Lista Nominal de Electores	3,219,612 99.99%	3,280,388 99.99%
Datos proporcionados no presentan coincidencia con algún registro de la Lista Nominal de Electores	176 0.01%	204 0.01%
TOTAL	3,219,788	3,280,592

Consultas ciudadanas a la Lista Nominal de Electores. El sistema de consulta permanente a la Lista Nominal de Electores se encuentra disponible para la ciudadanía y cualquier institución privada y/o pública que requiera conocer el estatus de la CPV. El sistema recibe tantas consultas como sea necesario.

Cada una de las consultas es registrada y contabilizada, por lo que existe la posibilidad de que el estatus de una misma CPV pueda registrarse en más de una ocasión por frecuencia de consultas o bien, que al ingresar los datos exista un error de captura de la CPV que el sistema informará como no válida.

Es preciso destacar que existen diversas variables y causas por las cuales el sistema informa que una CPV no se encuentra en la Lista Nominal de Electores,

tales como: pérdida de vigencia, suspensión de derechos político-electorales, baja por defunción, entre otras.

En la siguiente tabla se muestra el total de verificaciones de la Lista Nominal de Electores realizadas por la ciudadanía en 2021, desglosado de manera mensual:

CONSULTAS CIUDADANAS A LA LISTA NOMINAL DE ELECTORES EN 2021	ENERO	FEBRERO	MARZO
	2,137,462	2,520,984	3,271,438
	ABRIL	MAYO	JUNIO
	3,601,636	3,292,820	2,926,783
	JULIO	AGOSTO	SEPTIEMBRE
2,963,126	3,055,142	3,219,788	
OCTUBRE	NOVIEMBRE	DICIEMBRE	
3,280,592			
TOTAL 2021	30,269,771		

En el **Anexo 4**, se encuentra el desglose mensual de los resultados de la consulta permanente a la Lista Nominal de Electores, de enero a octubre de 2021.

3.3. CPV con reporte de robo o extravío

Al 31 de octubre de 2021, se tiene un registro de 381,533 CPV con reporte de robo o extravío, a partir de los avisos presentados por la ciudadanía en INETEL o en el portal institucional <https://listanominal.ine.mx/scpln/>. La distribución de los reportes por entidad federativa se muestra en la siguiente tabla:

ENTIDAD FEDERATIVA	CPV CON REPORTE		TOTAL
	ROBO	EXTRAVÍO	
01 Aguascalientes	726	1,660	2,386
02 Baja California	3,030	10,596	13,626
03 Baja California Sur	314	1,154	1,468
04 Campeche	250	927	1,177
05 Coahuila	1,304	3,776	5,080
06 Colima	395	1,278	1,673
07 Chiapas	1,520	2,576	4,096
08 Chihuahua	1,606	5,222	6,828
09 Ciudad de México	29,751	52,621	82,372
10 Durango	475	1,390	1,865
11 Guanajuato	4,998	7,823	12,821

ENTIDAD FEDERATIVA	CPV CON REPORTE		TOTAL
	ROBO	EXTRAVÍO	
12 Guerrero	875	1,815	2,690
13 Hidalgo	1,680	3,519	5,199
14 Jalisco	19,833	38,102	57,935
15 México	25,557	40,547	66,104
16 Michoacán	2,436	5,316	7,752
17 Morelos	2,356	4,690	7,046
18 Nayarit	437	1,057	1,494
19 Nuevo León	6,644	15,740	22,384
20 Oaxaca	1,573	2,523	4,096
21 Puebla	6,778	12,962	19,740
22 Querétaro	2,147	5,036	7,183
23 Quintana Roo	1,665	3,621	5,286
24 San Luis Potosí	1,865	3,172	5,037
25 Sinaloa	1,210	3,234	4,444
26 Sonora	972	3,070	4,042
27 Tabasco	1,015	1,580	2,595
28 Tamaulipas	1,278	3,732	5,010
29 Tlaxcala	966	1,762	2,728
30 Veracruz	3,539	8,204	11,743
31 Yucatán	1,033	3,270	4,303
32 Zacatecas	394	936	1,330
TOTAL	128,622	252,911	381,533

En la siguiente tabla, se presenta el desglose anual, relativo a la evolución de las CPV con reporte de robo o extravío, desde el 7 de noviembre de 2016 —cuando inició operaciones este servicio— hasta el 31 de agosto de 2021, así como el correspondiente desglose mensual durante 2021:

PERIODO	CPV CON REPORTE		TOTAL	
	ROBO	EXTRAVÍO		
2016	0	7	7	
2017	11,458	15,708	27,166	
2018	22,185	28,488	50,673	
2019	19,384	28,879	48,263	
2020	38,665	79,665	118,330	
2021	36,930	100,164	137,094	
TOTAL ANUAL	128,622	252,911	381,533	
Desglose mensual 2021	ENE	2,464	6,804	9,268
	FEB	3,765	10,689	14,454
	MAR	3,182	9,715	12,897
	ABR	2,809	7,900	10,709
	MAY	3,640	9,611	13,251
	JUN	3,634	8,620	12,254

PERIODO	CPV CON REPORTE		TOTAL
	ROBO	EXTRAVÍO	
JUL	4,285	11,511	15,796
AGO	4,517	12,146	16,663
SEP	4,142	10,759	14,901
OCT	4,492	12,409	16,901
TOTAL 2021	32,025	86,863	118,888

Nota: La variación de registros en los periodos previos corresponde a ciudadanas(os) que realizaron más de un reporte por robo o extravío de la CPV, por lo que el registro se actualiza en la fecha del nuevo reporte.

En el **Anexo 4**, se encuentra el desglose mensual y anual de las CPV con reporte de robo o extravío, de noviembre de 2016 a octubre de 2021.

3.4. Servicio de Verificación de Datos de la CPV

El Servicio de Verificación de Datos de la CPV, tiene como objetivo que las instituciones públicas y privadas, así como las asociaciones civiles que lo soliciten, envíen en tiempo real al INE los datos de las CPV que la ciudadanía presente al identificarse, para verificar o negar la correspondencia con los datos del registro en la base de datos del Padrón Electoral, sin que el INE entregue información confidencial alguna a esas instituciones.²

Con este servicio, el INE salvaguarda el derecho a la seguridad jurídica y el derecho a la protección de los datos personales de la ciudadanía, para que los datos contenidos en la CPV no sean utilizados con fines delictivos. La consulta siempre se realiza con el consentimiento previo y expreso de cada ciudadana o ciudadano; por ende, este servicio contribuye a reducir las operaciones con datos falsos o sustraídos a sus titulares.

En la siguiente tabla, se reportan las actividades relativas a la operación del Servicio de Verificación de Datos de la CPV, correspondiente a los meses de septiembre y octubre de 2021:

CONCEPTO	SEP	OCT
Instituciones productivas	76	76
Consultas al Servicio de Verificación	16,882,498	17,796,080
Promedio de solicitudes diarias	562,750	574,067

En este periodo, se reportó la siguiente información sobre el promedio de solicitudes diarias de verificación por tipo de institución productiva:

² El Servicio de Verificación de Datos de la CPV fue aprobado por el Consejo General mediante Acuerdo INE/CG92/2016, de fecha 26 de febrero de 2016, y modificado a través del Acuerdo INE/CG91/2020, de fecha 15 de mayo de 2020.

PROMEDIO DE SOLICITUDES DIARIAS		SEP	OCT
Tipo de institución	Públicas	3,685	3,592
	Académicas	0	0
	Privadas	558,910	570,241

Instituciones que han firmado convenio. Hasta el mes de octubre de 2021, las instituciones públicas, académicas y privadas que han firmado Convenio de Apoyo y Colaboración son las siguientes:

TIPO DE INSTITUCIÓN	NOMBRE
Pública	BANCOMEXT, COLEGIO DE NOTARIOS DE LA CDMX, COLEGIO DE NOTARIOS DEL EDO. DE JALISCO, COLEGIO NACIONAL DE CORREDURÍA PÚBLICA MEXICANA, COLEGIO NACIONAL DEL NOTARIADO MEXICANO A.C., CONSEJO DE LA JUDICATURA FEDERAL, INFONACOT, GOBIERNO DE LA CDMX, GOBIERNO DEL EDO. DE TAMAULIPAS, GOBIERNO DEL ESTADO DE QUERÉTARO, IMSS, INFONAVIT, NACIONAL FINANCIERA-CETES DIRECTO, PENSIONISSSTE, PODER EJECUTIVO DEL ESTADO DE TABASCO, POLICÍA FEDERAL, SERVICIO DE ADMINISTRACIÓN TRIBUTARIA, SHCP
Académica	IPN
Privada	ACCENDO BANCO, ABC CAPITAL, ACTINVER, AFORE COPPEL, AFORE INVERCAP, AFORE SURA, AFORE XXI BANORTE, AKALA (UNIÓN PROGRESO), AMERICAN EXPRESS BANK, AMERICAN EXPRESS COMPANY, AT&T COMUNICACIONES DIGITALES, AUTOFIN, BANCA AFIRME, BANCA MIFEL, BANCO AHORRO FAMSA, BANCO BASE, BANCO COMPARTAMOS, BANCO DEL BAJÍO, BANCO FINTEGRA, BANCO FORJADORES, BANCO INBURSA, BANCO INMOBILIARIO MEXICANO, BANCO MONEX, BANCO VE POR MAS, BANCOPPEL, BANJERCITO, BANKAPOOL, BANORTE, BANREGIO, BANSI, BBVA BANCOMER, CELLPAY, CETELEM (BNP PARIBAS), CITIBANAMEX, CI BANCO Y FINANMADRID, CONSUBANCO, CREDICLUB, CREDIT SUISSE, CRÉDITO FAMILIAR, CRÉDITO REAL, FINAMEX, FINANCIERA BEPENZA, FINANCIERA INDEPENDENCIA, FINANCIERA MAESTRA, FINCOMÚN, FINSOL, FISOFO, AEF, SERFINCOR, SICOA, SCAEF, FUNDACIÓN DONDÉ BANCO, FUNDACIÓN RAFAEL DONDÉ, GRUPO ELEKTRA Y OTROS, HSBC, INTERCAM BANCO, INVEX, JP MORGAN, KONDINERO, LIBERTAD SERVICIOS FINANCIEROS, MOVISTAR, MUFG BANK MÉXICO, MULTIVA, NACIONAL MONTE DE PIEDAD, NOVERITE, PENSIONES BANORTE, PRINCIPAL AFORE, PRINCIPAL FONDOS DE INVERSIÓN, PROFUTURO GNP, PROGRESEMOS, SABADELL, SANTANDER, SCOTIABANK, SEGURIDATA, SOCIEDAD DE FACILIDADES MULTIROTATIVAS, TARJETAS DEL FUTURO, TE PRESTO LANA, TELCEL, VIRAAL DISTRIBUIDORES, VOLKSWAGEN BANK, VOLKSWAGEN LEASING

A la fecha, 337 instituciones públicas, privadas y académicas han sido atendidas en temas relacionados con el Servicio de Verificación de los Datos de la CPV.

4. Reemplazo de Credenciales que pierden vigencia

4.1. Credenciales con vigencia 2021

El número de CPV con vigencia 2021 —credenciales emitidas en 2011 con una vigencia de diez años— ha disminuido gradualmente. Entre el 1° de agosto de 2015 y el 31 de diciembre de 2020, se redujeron en 4,373,934 registros, de los cuales 4,005,322 corresponden al reemplazo de credenciales y 368,612 a la baja de la Lista Nominal de Electores por fallecimiento, suspensión de derechos políticos o duplicidad. Esta disminución representó un decremento de 42.2%.

Del 1° de enero al 31 de octubre de 2021, se observó un descenso de 1,039,164 registros, debido al reemplazo de 951,871 credenciales y a la baja de la Lista Nominal de 87,293 registros por fallecimiento, suspensión de derechos políticos o duplicidad, en ese sentido, la evolución de las CPV con vigencia 2021, con corte al 31 de octubre de 2021, se muestra en la siguiente gráfica:

Evolución mensual de las CPV con vigencia 2021,
del 1° de agosto de 2015 al 31 de octubre de 2021

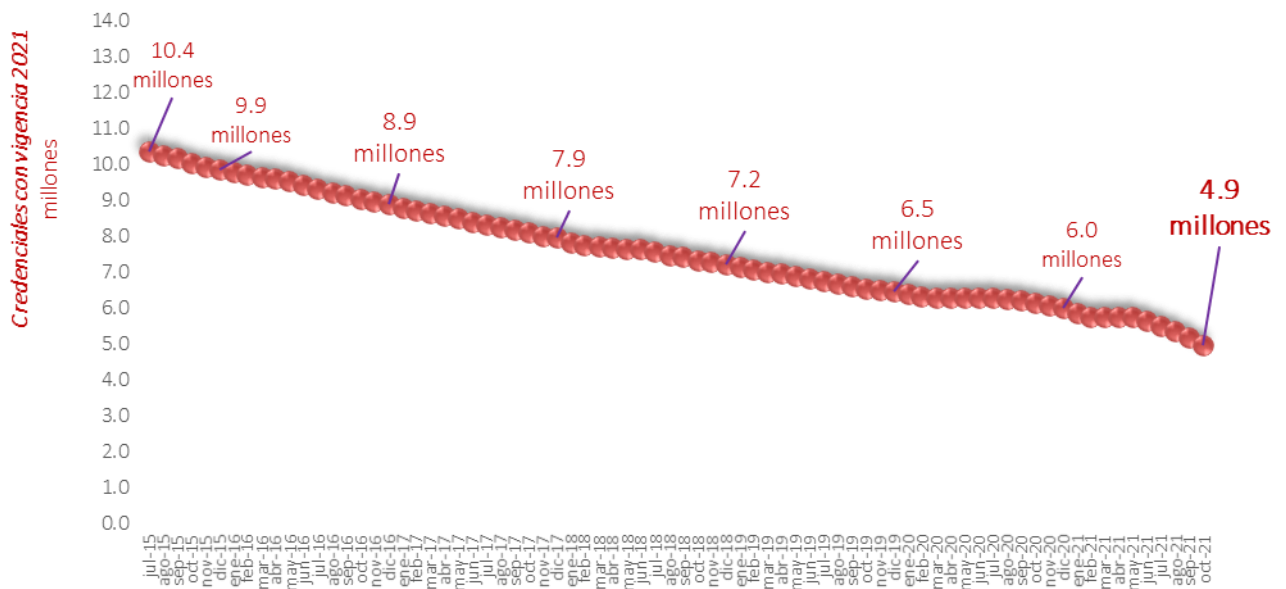

Fuente: elaborada a partir de los datos proporcionados por la Coordinación de Procesos Tecnológicos.

En el siguiente cuadro, se presenta la evolución por año del descenso del total de CPV con vigencia 2021, donde se advierte el total anual de las cifras del descenso de este tipo de credenciales:

Reducción anual de las CPV con vigencia 2021,
del 1° de agosto de 2015 al 31 de octubre de 2021

AÑO	CPV CON VIGENCIA 2021		DESCENSO DE LAS CPV CON VIGENCIA 2021			PORCENTAJE DE DESCENSO ^{1/} REFERIDO AL INICIO DE AGOSTO DE 2015	
	INICIO	FIN	TOTAL	REEMPLAZOS	BAJAS	ANUAL	ACUMULADO
2015 ^{2/}	10,353,217	9,860,961	492,256	448,887	43,369	4.8	4.8
2016	9,860,961	8,890,133	970,828	901,228	69,900	9.4	14.1
2017	8,890,133	7,947,201	942,932	875,392	67,540	9.1	23.2
2018	7,947,201	7,214,716	732,485	669,066	63,419	7.1	30.3
2019	7,214,716	6,450,087	764,629	699,161	65,468	7.4	37.7
2020	6,450,087	5,979,283	470,804	411,588	59,216	4.5	42.2
2021 ^{3/}	5,979,283	4,940,119	1,039,164	951,624	87,540	10.0	52.3

^{1/} Porcentaje de descenso acumulado = 100* credenciales con vigencia 2021 (01.08.2015) menos CPV con vigencia 2021 (fin del periodo) / CPV con vigencia 2021 (01.08.2015).

^{2/} Cifras a partir del 1° de agosto de 2015.

^{3/} Cifras al 31 de octubre de 2021.

Fuente: elaborado a partir de los datos proporcionados por la Coordinación de Procesos Tecnológicos.

En la siguiente gráfica se presenta el comportamiento histórico de las CPV con vigencia 2021, con corte al 31 de octubre de 2021:

Reemplazo mensual de las CPV con vigencia 2021
del 1° de agosto de 2015 al 31 de octubre de 2021

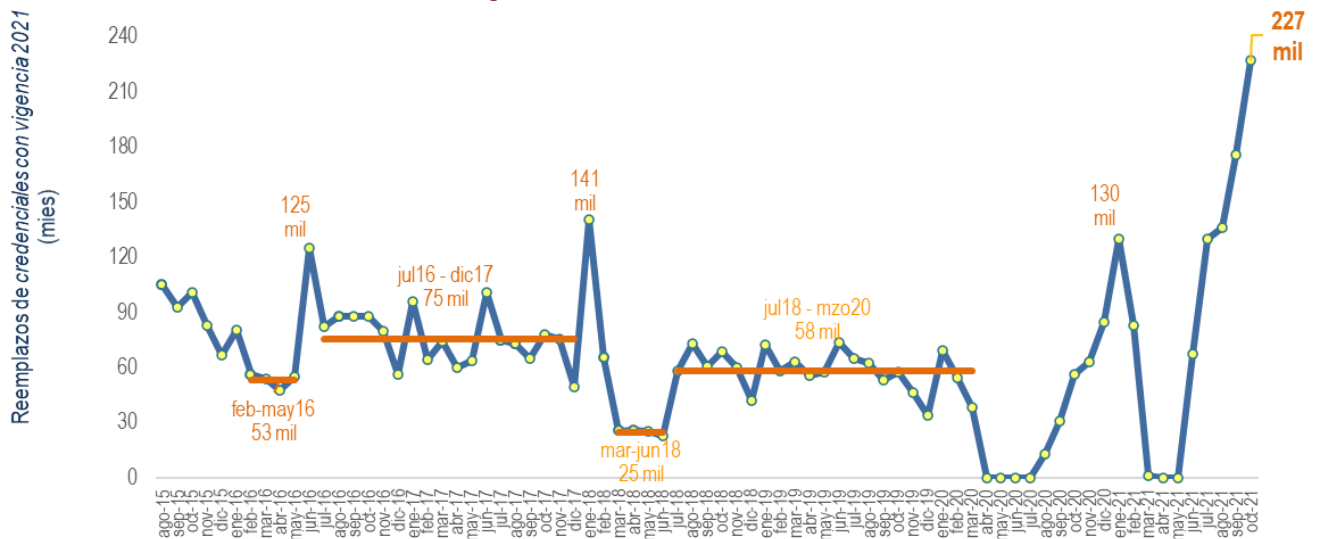

Fuente: elaborada a partir de los datos proporcionados por la Coordinación de Procesos Tecnológicos.

En el **Anexo 5**, se puede consultar el informe estadístico del reemplazo de las CPV con vigencia 2021, con corte al 31 de octubre de 2021, entre otra información relacionada.

5. Apoyo a Procesos Electorales Locales

5.1. Procesos Electorales Extraordinarios 2021

En el marco de los Procesos Electorales Extraordinarios 2021, la DERFE realiza diversas actividades en apoyo a la organización de las respectivas jornadas electorales. En la siguiente tabla, se presentan las fechas relativas a la emisión y disposición de las Listas Nominales de Electores para dichos comicios:

ENTIDAD	MUNICIPIO / COMUNIDAD	CARGO DE ELECCIÓN POPULAR	PERIODO EMISIÓN DE LA LNEDE	ENTREGA DE LA LNEDE	JORNADA ELECTORAL
Morelos	Coatetelco	Ayuntamiento	13.10.2021 al 14.10.2021	14.10.2021	17.10.2021
Nuevo León	General Zuazua	Ayuntamiento	19.11.2021 al 20.11.2021	22.10.2021	07.11.2021
Estado de México	Nextlalpan	Ayuntamiento	20.10.2021 al 21.10.2021	25.10.2021	14.11.2021
Yucatán	Uayma	Ayuntamiento	01.11.2021 al 03.11.2021	05.11.2021	14.11.2021
Jalisco	San Pedro Tlaquepaque	Ayuntamiento	29.10.2021 al 03.11.2021	05.11.2021	21.11.2021
Tlaxcala	Santa Cruz Guadalupe, Chiautempan	Presidencia de Comunidad	09.11.2021 al 18.11.2021	19.11.2021	28.11.2021
Tlaxcala	Colonia Agrícola San Luis, Atlangatepec	Presidencia de Comunidad	09.11.2021 al 18.11.2021	19.11.2021	28.11.2021
Tlaxcala	Guadalupe Victoria, Tepetitla de Lardizábal	Presidencia de Comunidad	09.11.2021 al 18.11.2021	19.11.2021	28.11.2021
Tlaxcala	Tepunte, Nanacamilpan de Mariano Arista	Presidencia de Comunidad	09.11.2021 al 18.11.2021	19.11.2021	28.11.2021
Tlaxcala	La Candelaria Teotlalpan, Totolac	Presidencia de Comunidad	16.11.2021 al 18.11.2021	19.11.2021	28.11.2021
Guerrero	Iliatenco	Ayuntamiento	15.11.2021 al 18.11.2021	19.11.2021	28.11.2021
Nayarit	—	Senaduría por mayoría relativa	20.11.2021 al 25.11.2021	26.11.2021	05.12.2021
Nayarit	La Yesca	Ayuntamiento	24.11.2021 al 25.11.2021	26.11.2021	05.12.2021

5.2. Procesos Electorales Locales 2021-2022

En el marco de los Convenios de Apoyo y Colaboración en materia electoral y de conformidad con los Anexos Técnicos respectivos, la DERFE lleva a cabo las

actividades en apoyo a las elecciones locales de las siguientes entidades federativas que desarrollan su PEL 2021-2022:

ENTIDAD	GUBERNATURA	DIPUTACIONES LOCALES		AYUNTAMIENTOS	DÍA DE LA JORNADA ELECTORAL
		MAYORÍA RELATIVA	REPRESENTACIÓN PROPORCIONAL		
Aguascalientes	1	-	-	-	5 de junio de 2022
Durango	1	-	-	39	
Hidalgo	1	-	-	-	
Oaxaca	1	-	-	-	
Quintana Roo	1	15	10	-	
Tamaulipas	1	15	10	39	

Campaña de Actualización del Padrón Electoral en entidades con PEL 2021-2022.

En la siguiente tabla, se muestran los trámites de solicitud de Credencial exitosos en el periodo del 1° de septiembre al 31 de octubre de 2021, así como las CPV entregadas por trámites exitosos realizados de las entidades con PEL 2021-2022:

ENTIDAD	INSCRIPCIÓN AL PADRÓN ELECTORAL	REINCORPORACIÓN	CORRECCIÓN DE DATOS PERSONALES	CAMBIOS DE DOMICILIO	REPOSICIÓN DE CREDENCIAL	CORRECCIÓN DE DATOS EN DIRECCIÓN	REEMPLAZO	TRÁMITES EXITOSOS EN CECYRD	CREDECIALES ENTREGADAS
Aguascalientes	8,065	5,637	1,086	11,097	9,397	976	597	36,855	29,513
Durango	9,605	8,540	978	8,379	12,010	411	1,184	41,107	28,937
Hidalgo	17,248	20,417	1,310	16,422	17,256	2,419	1,265	76,337	56,965
Oaxaca	20,700	17,203	1,306	18,926	21,910	4,233	2,178	86,456	59,111
Quintana Roo	9,147	8,090	681	19,550	11,347	878	590	50,283	37,694
Tamaulipas	17,911	16,182	1,699	22,954	21,639	1,087	4,158	85,630	66,000
TOTAL	82,676	76,069	7,060	97,328	93,559	10,004	9,972	376,668	278,220

5.3. VMRE en las entidades con PEL 2021-2022

El proceso de conformación de la LNERE inició el 1° de septiembre de 2021 y concluirá el 10 de marzo de 2022, de acuerdo con los Lineamientos para la conformación de la LNERE en los PEL 2021-2022, aprobados por el Consejo General mediante Acuerdo INE/CG1458/2021. Asimismo, a través del Acuerdo INE/CG1470/2021, el Consejo General aprobó las modalidades de votación postal y electrónica por internet del VMRE, lo cual permite a la ciudadanía elegir el medio de votación al momento de realizar el proceso de solicitud de inscripción a la LNERE.

Recepción de solicitudes por país de residencia en el extranjero y entidad. Con la finalidad de mostrar un panorama general de las entidades que tendrán VMRE para elegir su Gubernatura en los PEL 2021-2022, en la siguiente tabla se muestra el número de SILLNERE recibidas por el INE, distribuidas por entidad federativa, medio de registro, tipo de credencial, modalidad de votación, sexo y promedio de edad, con corte al 31 de octubre de 2021:

ENTIDAD	SIILNERE	MEDIO DE REGISTRO		TIPO DE CREDENCIAL		MODALIDAD DE VOTACIÓN		SEXO Y PROMEDIO DE EDAD		
		INETEL	SRVE	CPVE	CPV	ELECTRÓNICA	POSTAL	HOMBRES	MUJERES	EDAD
Aguascalientes	414	301	113	411	3	240	174	245	169	45.28
Durango	843	641	202	837	6	432	411	448	395	48.63
Oaxaca	1,239	890	349	1,236	3	675	564	777	462	42.09
Tamaulipas	670	379	291	658	12	440	230	335	335	45.96
TOTAL	3,166	2,211	955	3,142	24	1,787	1,379	1,805	1,361	

En la siguiente tabla, se muestran las SIILNERE recibidas de acuerdo con el país de residencia en el extranjero de las ciudadanas y los ciudadanos oriundos de las entidades con PEL 2021-2022, ordenada por número de solicitudes:

PAÍS	SIILNERE	AGUASCALIENTES	DURANGO	OAXACA	TAMAULIPAS
1 Estados Unidos de América	2,974	377	812	1,194	591
2 Canadá	64	16	10	9	29
3 España	40	10	5	7	18
4 Alemania	16	2	2	7	5
5 Francia	12	1	2	5	4
6 Reino Unido	9	1	1	2	5
7 Italia	6	1	1	2	2
8 Suiza	6	1	1	4	0
9 Brasil	4	0	0	0	4
10 Chile	4	0	1	1	2
11 Países Bajos	4	1	2	0	1
12 Australia	3	2	0	0	1
13 Colombia	3	0	1	0	2
14 Guatemala	3	0	0	2	1
15 República Checa	3	0	1	1	1
16 Irlanda	2	0	1	1	0
17 Bélgica	1	0	0	1	0
18 Costa Rica	1	0	1	0	0
19 Dinamarca	1	0	1	0	0
20 El Salvador	1	0	0	0	1
21 Finlandia	1	0	0	0	1
22 Honduras	1	0	0	1	0
23 Japón	1	0	0	1	0
24 Nueva Zelanda	1	0	0	0	1
25 Polonia	1	0	1	0	0
26 Puerto Rico	1	1	0	0	0
27 República de Corea	1	0	0	0	1
28 Suecia	1	1	0	0	0
29 Ucrania	1	0	0	1	0
TOTAL	3,166	414	843	1,239	670

SIILNERE que cumplen los requisitos. De acuerdo con los Lineamientos para la conformación de la LNERE para los PEL 2021-2022, la DERFE determina la procedencia o improcedencia de las SIILNERE que envíe la ciudadanía, a partir del análisis de su expediente respectivo.

De las 3,166 SIILNERE recibidas al 31 de octubre de 2021, 2,986 solicitudes cumplen los requisitos, en tanto que 96 se enviaron a subsane, y las 84 SIILNERE restantes se encuentran en revisión.

En la siguiente tabla, se presenta la información referente al panorama general de las SIILNERE que cumplen los requisitos, ordenado por entidad federativa, medio de registro, tipo de CPV, modalidad de votación, sexo y promedio de edad, al 31 de octubre de 2021:

ENTIDAD	SIILNERE	MEDIO DE REGISTRO		TIPO DE CREDENCIAL		MODALIDAD DE VOTACIÓN		SEXO Y PROMEDIO DE EDAD		
		INETEL	SRVE	CPVE	CPV	ELECTRÓNICA	POSTAL	HOMBRES	MUJERES	EDAD
Aguascalientes	400	297	103	399	1	229	171	235	165	45.58
Durango	802	619	183	798	4	407	395	431	371	48.70
Oaxaca	1,147	840	307	1,144	3	620	527	718	429	44.15
Tamaulipas	637	362	275	626	11	421	216	317	320	47.12
TOTAL	2,986	2,118	868	2,967	19	1,677	1,309	1,701	1,285	

En la tabla siguiente, ordenada por número de solicitudes, se muestran las SIILNERE que han cumplido con los requisitos su inscripción a la LNERE, con corte al 31 de octubre de 2021, de acuerdo con el país de residencia de la ciudadanía oriunda de las entidades con PEL 2021-2022:

	PAÍS	SIILNERE	AGUASCALIENTES	DURANGO	OAXACA	TAMAULIPAS
1	Estados Unidos de América	2,802	366	774	1,103	559
2	Canadá	62	15	10	8	29
3	España	39	9	5	7	18
4	Alemania	15	2	1	7	5
5	Francia	12	1	2	5	4
6	Reino Unido	9	1	1	2	5
7	Italia	6	1	1	2	2
8	Suiza	6	1	1	4	0
9	Brasil	4	0	0	0	4
10	Chile	4	0	1	1	2
11	Países Bajos	4	1	2	0	1
12	Colombia	3	0	1	0	2
13	Guatemala	3	0	0	2	1
14	República Checa	3	0	1	1	1
15	Australia	1	1	0	0	0
16	Bélgica	1	0	0	1	0
17	Costa Rica	1	0	1	0	0
18	El Salvador	1	0	0	0	1

PAÍS	SIILNERE	AGUASCALIENTES	DURANGO	OAXACA	TAMAULIPAS
19 Finlandia	1	0	0	0	1
20 Honduras	1	0	0	1	0
21 Irlanda	1	0	0	1	0
22 Japón	1	0	0	1	0
23 Nueva Zelandia	1	0	0	0	1
24 Polonia	1	0	1	0	0
25 Puerto Rico	1	1	0	0	0
26 República de Corea	1	0	0	0	1
27 Suecia	1	1	0	0	0
28 Ucrania	1	0	0	1	0
TOTAL	2,986	400	802	1,147	637

En el **Anexo 6**, se precisa con mayor detalle la información relativa a la conformación de la LNERE para el VMRE en las entidades federativas con PEL 2021-2022, con corte al 31 de octubre de 2021.

6. Credencialización en el Extranjero

6.1. Consolidado de trámites de CPVE

El INE, bajo la coordinación de la DERFE, y en conjunto con la SRE, brinda a la ciudadanía mexicana residente en el extranjero el trámite de la CPVE en las representaciones consulares de México en el mundo.

Del 8 de febrero de 2016 al 31 de octubre de 2021, se han realizado 1,419,322 solicitudes de trámite de CPVE en los Consulados, de los cuales la DERFE ha procesado 1,402,372 trámites.³

Del total de trámites procesados por la DERFE, 1,324,670 registros están en lote de producción; es decir, corresponden a trámites de inscripción al Padrón Electoral, reincorporación, corrección de datos personales, cambios de domicilio, reposición de credencial y corrección de datos en dirección.⁴

Por tipo de trámite aplicado al Padrón Electoral, respecto de los 1,324,670 registros incluidos en lotes de producción de la CPVE, se tienen las siguientes cifras al 31 de octubre de 2021:

TRÁMITES REGISTRADOS DE LA CIUDADANÍA RESIDENTE EN EL EXTRANJERO	TOTAL
Inscripción al Padrón Electoral	743,118
Reincorporación	401,277
Corrección de datos personales	9,041
Cambios de domicilio	159,840
Reposición de credencial	5,765
Corrección de datos en dirección	5,629
TOTAL	1,324,670

Nota: El total de los trámites mostrados en la tabla corresponden a la etapa de "Registros en lote de producción" visibles en el diagrama (siguiente página).

Cuando la ciudadanía mexicana residente en el extranjero acude al Consulado a solicitar la CPVE, se le informa que será entregada en la modalidad señalada al momento de realizar el trámite.⁵ Así, al 31 de octubre de 2021, se han entregado 1,129,487 credenciales.

³ Los 16,950 trámites que aún no han sido procesados por la DERFE se encuentran en etapa de consolidación por la SRE o bien, están en etapa de transmisión al INE.

⁴ Los 77,702 registros pendientes de producción corresponden a trámites que se encuentran en subsane por la o el ciudadano (41,787), están bajo procesamiento de la Solicitud Individual (33,474) o bien, están en proceso de revisión de medios de identificación para obtener la CPVE (2,441).

⁵ La ciudadana o el ciudadano registrará en la Solicitud Individual la selección respecto de alguna de las siguientes modalidades de entrega de la CPVE: a) domicilio de residencia de la o el ciudadano; b) domicilio alterno referido por la o el ciudadano, mediante la autorización expresa de ésta(e) para que ahí se entregue su CPVE, y c) apartado postal o P.O. Box referido por la o el ciudadano, mediante la autorización expresa de ésta(e) para que así se deposite su CPVE.

Al recibir la CPVE, la ciudadanía debe confirmar su recepción al INE a través de una llamada telefónica o bien, mediante el portal de Internet. Así, 500,045 ciudadanas y ciudadanos han confirmado contar con la credencial, hasta el 31 de octubre de 2021.

En el siguiente diagrama se muestran las cifras correspondientes a cada etapa en el proceso de credencialización en el extranjero, del 8 de febrero de 2016 al 31 de octubre de 2021:

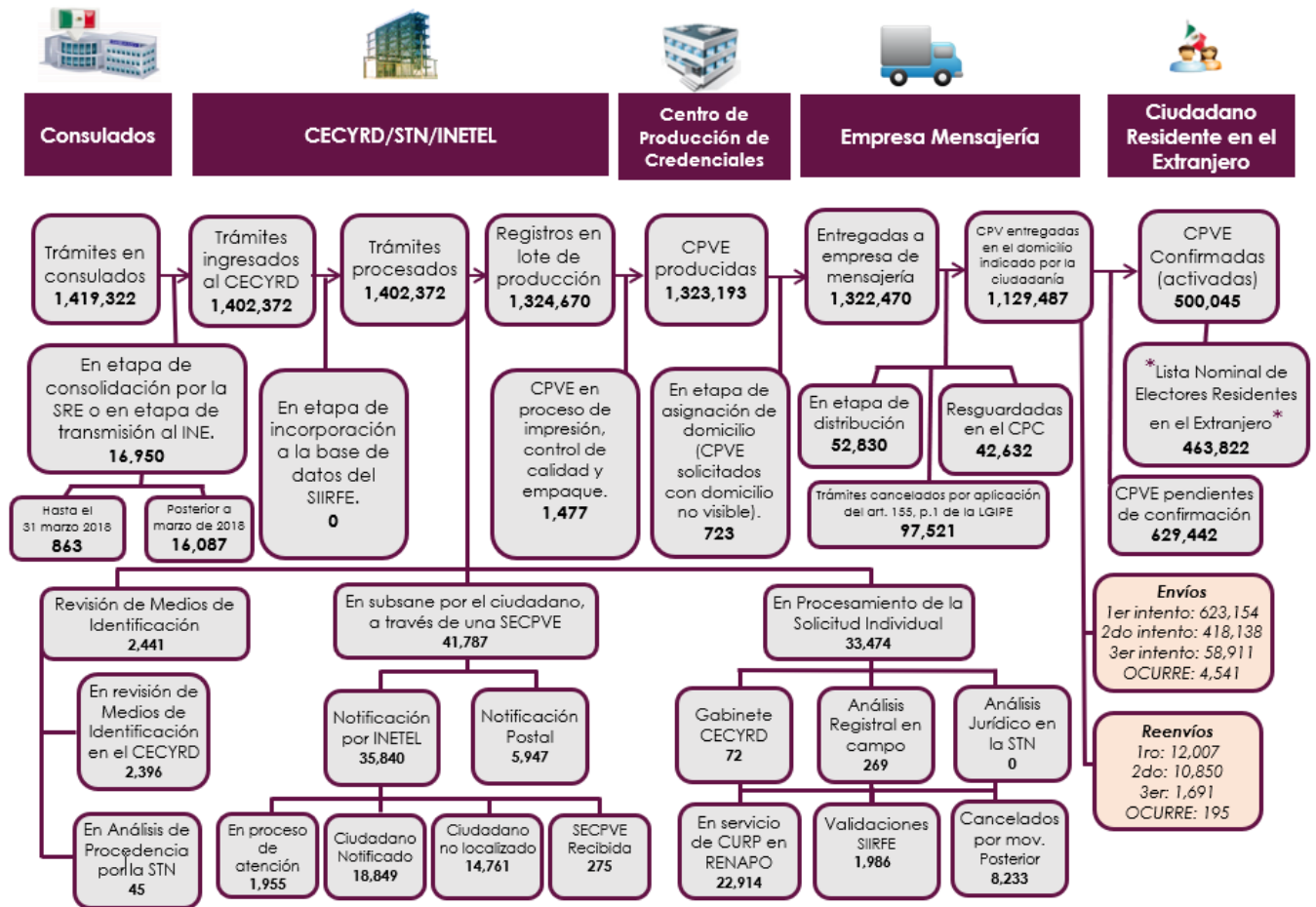

6.2. Procesamiento, entrega y confirmación de CPVE

Trámites de CPVE procesados por el INE. En los meses de septiembre y octubre de 2021, se reportaron los siguientes trámites de CPVE procesados por el INE:

TRÁMITES DE CPVE PROCESADOS POR EL INE		
SEP	OCT	TOTAL
16,979	12,836	29,815

De febrero de 2016 a octubre de 2021, el INE ha procesado 1,402,372 trámites de CPVE, conforme al siguiente desglose anual y mensual para 2021:

AÑO/MES	TRÁMITES DE CPVE PROCESADOS POR EL INE	AÑO/MES	TRÁMITES DE CPVE PROCESADOS POR EL INE	
2016	213,907	ENE	9,614	
2017	327,363	FEB	29,101	
2018	316,902	MAR	21,532	
2019	236,876	ABR	17,554	
2020	117,034	Subtotal 2021	MAY	20,892
2021	190,290	JUN	17,476	
TOTAL ANUAL	1,402,372	JUL	17,703	
		AGO	26,603	
		SEP	16,979	
		OCT	12,836	
		TOTAL 2021	190,290	

CPVE entregadas en el domicilio indicado por la ciudadanía. En el periodo comprendido por los meses de septiembre y octubre de 2021, se reportó la entrega a la ciudadanía residente en el extranjero, de las siguientes CPVE:

CPVE ENTREGADAS A LA CIUDADANÍA		
SEP	OCT	TOTAL
13,857	5,881	19,738

El INE ha entregado 1,129,487 CPVE en el domicilio indicado por la ciudadanía residente en el extranjero. A continuación, se presenta el desglose anual de 2016 a 2021, así como de enero a octubre de 2021:

AÑO/MES	CPVE ENTREGADAS A LA CIUDADANÍA	AÑO/MES	CPVE ENTREGADAS A LA CIUDADANÍA	
2016	162,565	ENE	35,369	
2017	274,760	FEB	19,305	
2018	275,649	MAR	23,297	
2019	179,490	ABR	15,332	
2020	65,613	Subtotal 2021	MAY	15,527
2021	171,410	JUN	1,447	
TOTAL ANUAL	1,129,487	JUL	21,512	
		AGO	19,883	
		SEP	13,857	
		OCT	5,881	
		TOTAL 2021	171,410	

Confirmación de recepción de las CPVE. Cuando la ciudadanía residente en el extranjero recibe la CPVE, cada ciudadana y ciudadano debe confirmar su recepción a través de una llamada telefónica o mediante el portal de internet

del INE. En el trimestre correspondiente a los meses de septiembre y octubre de 2021, se reportaron los siguientes resultados:

CPVE CONFIRMADAS POR LA CIUDADANÍA		
SEP	OCT	TOTAL
4,484	6,504	10,988

De febrero de 2016 a octubre de 2021, 500,045 ciudadanas y ciudadanos han confirmado contar con la CPVE. A continuación, se presenta el desglose anual, así como mensual durante 2021:

AÑO	CPVE CONFIRMADAS POR LA CIUDADANÍA	AÑO	CPVE CONFIRMADAS POR LA CIUDADANÍA	
2016	37,075	ENE	15,843	
2017	120,662	FEB	6,141	
2018	178,203	MAR	12,018	
2019	61,204	ABR	5,997	
2020	27,347	Subtotal	MAY	24,936
2021	75,554	2021	JUN	2,704
TOTAL ANUAL	500,045		JUL	8,726
			AGO	6,216
			SEP	4,484
			OCT	6,504
		TOTAL 2021	75,554	

6.3. Estadístico de registros en la SPECRE y la *LNERE*

El Padrón Electoral es la relación de ciudadanas y ciudadanos que solicitaron su inscripción con la finalidad de obtener su CPV o CPVE y ejercer su derecho al voto. Está dividida en dos secciones: residentes en territorio nacional y residentes en el extranjero, ésta última conocida como SPECRE.

Para efectos estadísticos, la *LNERE* es la relación de ciudadanas y ciudadanos que están en la SPECRE y que, además, realizaron la confirmación de recepción de su CPVE. El estadístico de la SPECRE y la *LNERE*, con corte al 31 de octubre de 2021, se muestra a continuación:

ENTIDAD	SPECRE	*LNERE*
01 Aguascalientes	10,342	3,848
02 Baja California	16,360	7,028
03 Baja California Sur	813	377
04 Campeche	1,729	715
05 Coahuila	19,151	7,967
06 Colima	7,556	3,322
07 Chiapas	18,320	6,912
08 Chihuahua	36,380	14,996
09 Ciudad de México	92,899	46,149

ENTIDAD	SPECRE	*LNERE*
10 Durango	33,367	12,831
11 Guanajuato	90,969	34,402
12 Guerrero	76,000	29,405
13 Hidalgo	28,972	10,828
14 Jalisco	107,036	48,462
15 México	49,271	19,489
16 Michoacán	116,283	47,573
17 Morelos	20,554	7,711
18 Nayarit	16,481	7,013
19 Nuevo León	27,101	11,656
20 Oaxaca	64,289	25,436
21 Puebla	65,464	26,666
22 Querétaro	11,894	4,496
23 Quintana Roo	934	389
24 San Luis Potosí	41,244	15,124
25 Sinaloa	22,353	8,823
26 Sonora	15,017	6,177
27 Tabasco	4,687	2,086
28 Tamaulipas	32,991	12,372
29 Tlaxcala	7,178	2,707
30 Veracruz	50,093	19,515
31 Yucatán	4,185	2,013
32 Zacatecas	43,936	17,334
TOTAL	1,133,849	463,822

El estadístico de registros en la SPECRE y la *LNERE* es meramente informativo, ya que no se trata de la LNERE Definitiva que se utiliza para el escrutinio y cómputo de cada elección, pues en los procesos electorales correspondientes, conforme a la LGIPE y demás normatividad electoral, la ciudadanía tiene que manifestar su intención de voto para ser incorporada en la LNERE y ejercer su derecho al sufragio desde el país en que reside.

Por otra parte, es importante precisar que las cifras proporcionadas pueden presentar disminuciones respecto de lo reportado en informes previos, a causa de registros dados de baja por los diferentes conceptos de depuración y/o por ciudadanas y ciudadanos que residían en el extranjero y que realizaron un cambio de domicilio a territorio nacional; o bien, porque realizaron un nuevo trámite y no se ha confirmado la recepción de la CPVE correspondiente.

En el **Anexo 7**, se presenta información detallada de la credencialización en el extranjero, por lo que respecta al periodo de septiembre y octubre de 2021, así como información estadística que cubre el acumulado desde febrero de 2016 hasta octubre de 2021.

7. Solicitudes de generación y acceso a datos específicos del Padrón Electoral y Lista Nominal

7.1. Informe estadístico trimestral, periodo de julio a septiembre de 2021

El numeral 28 de los LAVE prevé la obligación a cargo de la DERFE de dar seguimiento a las solicitudes de acceso por parte de las y los integrantes de los Consejos General, Locales y Distritales, así como de la CNV, las CLV y las CDV, y de rendir un informe estadístico trimestral a la CNV⁶ y a la CRFE, en el que habrán de detallarse los mecanismos de control y seguridad adoptados en las solicitudes presentadas en el periodo.

Solicitudes de integrantes de los Consejos General, Locales y Distritales. En el periodo comprendido del 1º de julio al 30 de septiembre de 2021, la DERFE no recibió solicitudes de acceso a los datos contenidos en el Padrón Electoral y la Lista Nominal de Electores, ni a los instrumentos y documentos electorales que contienen estos datos, por parte de las personas integrantes de los Consejos General, Locales y Distritales.

Solicitudes de integrantes de la CNV, las CLV y las CDV. En el periodo comprendido del 1º de julio al 30 de septiembre de 2021, la DERFE y las VRFE de las JLE y las JDE del INE en las 32 entidades federativas, no recibieron solicitudes de acceso a los datos contenidos en el Padrón Electoral y la Lista Nominal de Electores, así como de la base de datos, base de imágenes, documentos fuente y movimientos registrados.

En el **Anexo 8**, se encuentra el Informe trimestral sobre las solicitudes de generación y acceso a datos específicos del Padrón Electoral y la Lista Nominal de Electores, periodo del 1º de julio al 30 de septiembre de 2021, que reporta el detalle del periodo referido, entre otra información relacionada.

Cabe precisar que el reporte trimestral relativo al periodo de octubre a diciembre de 2021 se encuentra en proceso de integración, por lo que se reportará en el próximo Informe de actividades del Registro Federal de Electores.

⁶ Este Informe se presentó a la CNV, en sesión ordinaria celebrada el 12 de octubre de 2021.

8. Atención a las opiniones, solicitudes y acuerdos de recomendación de las Comisiones de Vigilancia

El artículo 19, párrafo 1, inciso b) del Reglamento de Sesiones y Funcionamiento de las Comisiones de Vigilancia del Registro Federal de Electores, establece que los acuerdos de recomendación son aquellas propuestas técnicas u operativas que aprueban la CNV, las CLV y las CDV, y cuya implementación someten a consideración de la DERFE o de otras autoridades competentes del INE.

En este apartado se presenta la información relativa a las respuestas brindadas por la DERFE a los acuerdos adoptados por la CNV, las CLV y las CDV, en los que se formulan las opiniones, solicitudes y/o recomendaciones, en cumplimiento del artículo 45, párrafo 1, inciso e) del Reglamento Interior del INE.

8.1. Opiniones, solicitudes y acuerdos de recomendación de la CNV

En los meses de septiembre y octubre de 2021, se registró el cumplimiento de 8 acuerdos de la CNV, conforme a la siguiente tabla:

NÚMERO	ACUERDO	ESTATUS
1 INE/CNV34/SEP/2021	Acuerdo de la CNV, por el que se aprueban las Agendas Temáticas de los Grupos de Trabajo Permanentes, para el mes de septiembre de 2021.	Cumplido Se realizaron las reuniones de los Grupos de Trabajo, correspondientes al mes de septiembre de 2021, conforme a la Agenda Temática aprobada en la sesión.
2 INE/CNV35/OCT/2021	Acuerdo de la CNV, por el que se recomienda a la DERFE, aplique el Procedimiento para el tratamiento de trámites y registros con datos de domicilio presuntamente irregulares o falsos.	Cumplido Se remitió el acuerdo y el documento aprobado a las áreas de la DERFE, para su aplicación.
3 INE/CNV36/OCT/2021	Acuerdo de la CNV por el que se recomienda al Consejo General del INE, apruebe los "Procedimientos para los trabajos de Reseccionamiento 2021".	Cumplido El Consejo General aprobó el Acuerdo INE/CG1622/2021, en la sesión celebrada el 29 de octubre de 2021, tomando en cuenta la recomendación de la CNV.
4 INE/CNV37/OCT/2021	Acuerdo de la CNV, por el que se aprueba el documento "Destrucción de la documentación electoral registral con más de 10 años de	Cumplido Se remitió el acuerdo y el documento aprobado a

NÚMERO	ACUERDO	ESTATUS
	antigüedad, en cumplimiento del Artículo 155, párrafos 10 y 11, de la Ley General de Instituciones y Procedimientos Electorales. Procedimiento para realizar la verificación de la imagen digitalizada de la documentación a ser destruida y el décimo cuarto evento de destrucción. Septiembre de 2021. Versión 1.0".	las áreas de la DERFE, para su aplicación.
5 INE/CNV38/OCT/2021	Acuerdo de la CNV, por el que se recomienda a la DERFE, la aplicación de criterios para la determinación de procedencia e improcedencia de las SIILNERE.	Cumplido Se remitió el acuerdo y el documento aprobado a las áreas de la DERFE, para su aplicación.
6 INE/CNV39/OCT/2021	Acuerdo de la CNV, por el que se aprueban las Agendas Temáticas de los Grupos de Trabajo Permanentes, para el mes de octubre de 2021.	Cumplido Se realizaron las reuniones de los Grupos de Trabajo, correspondientes al mes de octubre de 2021, conforme a la Agenda Temática aprobada en la sesión.
7 INE/CNV40/OCT/2021	Acuerdo de la CNV por el que se recomienda al Consejo General del INE, apruebe los catálogos de municipios y secciones que conforman el Marco Geográfico Electoral de las entidades federativas de Campeche, Coahuila, Colima, Chihuahua, Ciudad de México y Puebla, como insumo para la realización de los trabajos de distritación.	Cumplido El Consejo General aprobó el Acuerdo INE/CG1621/2021, en la sesión celebrada el 29 de octubre de 2021, tomando en cuenta la recomendación de la CNV.
8 INE/CNV41/OCT/2021	Acuerdo de la CNV por el que se recomienda al Consejo General del INE, apruebe el corte de la Lista Nominal de Electores que se utilizará con motivo de las Elecciones Extraordinarias Federal y Locales a celebrarse en 2021.	Cumplido El Consejo General aprobó el Acuerdo INE/CG1620/2021, en la sesión celebrada el 29 de octubre de 2021, tomando en cuenta la recomendación de la CNV.

8.2. Opiniones, solicitudes y acuerdos de recomendación de CLV y CDV

En el periodo comprendido del 1º de septiembre al 31 de octubre de 2021, se registraron 195 acuerdos, opiniones y solicitudes provenientes de las CLV y las CDV, conforme al siguiente desglose:

MATERIA DEL ACUERDO	TOTAL
Propuestas de escenarios de reseccionamiento realizadas por parte de las 130 CDV, ubicadas en los distritos en los que se realiza el Programa de Reseccionamiento 2021	131
Actividades para la destrucción de formatos de credencial retirados por causa y CPV devueltas por sus titulares o por terceros	51
Directorio de MAC para la CAI 2021	9
Ajustes al calendario de sesiones de las Comisiones de Vigilancia	3
Modificaciones a la infraestructura de MAC	1
TOTAL	195

Opiniones, solicitudes y acuerdos de recomendación de CLV y CDV, que resultaron procedentes. En el periodo que se reporta, 63 acuerdos fueron procedentes, entre los que destacan los 9 acuerdos por los que se recomendaron modificaciones en el directorio de MAC.

Opiniones, solicitudes y acuerdos de recomendación de CLV y CDV, que están en proceso. En el periodo que se reporta, 132 acuerdos se encuentran con estatus de atención "en proceso"; de ellos, 131 corresponden a las propuestas de escenarios de reseccionamiento realizadas por parte de las 130 CDV, ubicadas en los distritos en los que se lleva a cabo el Programa de Reseccionamiento 2021, mientras que el acuerdo restante se relaciona con una propuesta de reconfiguración de MAC.

Opiniones, solicitudes y acuerdos de recomendación de CLV y CDV, que resultaron improcedentes. En este periodo no se presentaron acuerdos que resultaran improcedentes.

En el **Anexo 9**, se encuentra el desglose de las opiniones, solicitudes y acuerdos de recomendación de la CNV, las CLV y las CDV, con el detalle respectivo, correspondientes al periodo correspondiente a los meses de septiembre y octubre de 2021.

9. Políticas para el uso de pantallas en los Módulos de Atención Ciudadana

El 3 de abril de 2020, la DERFE envió a las personas integrantes de la CRFE, las Políticas para el uso de pantallas en los MAC, con las adecuaciones derivadas de las observaciones y propuestas de modificación que se presentaron en la discusión y aprobación del referido documento en la primera sesión ordinaria de la Comisión, realizada el 18 de marzo de ese año. También se entregó el Plan de trabajo del GTPMAC, correspondiente al periodo de abril a diciembre de 2020, que se presentó como complemento de las Políticas anteriormente referidas.

El 22 de septiembre de 2020, el GTPMAC actualizó el Plan Anual de Actividades, en el que se determinó modificar el periodo de la programación de actividades, de manera que cubriera de septiembre de 2020 a mayo de 2021. Por su parte, en la sesión ordinaria celebrada el 11 de junio de 2021, el GTPMAC aprobó la programación de actividades para el periodo de junio a diciembre de 2021.

9.1. Reuniones del GTPMAC

En este periodo, el GTPMAC celebró dos sesiones ordinarias, los días 3 de septiembre y 1º de octubre de 2021, respectivamente.

Sesión ordinaria de septiembre de 2021. En la sesión celebrada el 3 de septiembre, las personas integrantes del GTPMAC conocieron propuestas de mensajes para difundir en las pantallas de módulos elaborados por la CNCS y la DECEyEC, relativos a los trámites de renovación de la CPV e inscripción y actualización del Padrón Electoral.

Sesión ordinaria de octubre de 2021. El 1º de octubre, en sesión ordinaria, se dio continuidad a las propuestas de mensajes elaborados por la CNCS y la DECEyEC, ahora con temas referentes a la Distritación Nacional. También se acordó comenzar con la planeación de los temas a incorporar en el Plan de Trabajo del GTPMAC para 2022, con la consideración de incluir temáticas referentes a educación cívica y cultura política, en atención a una solicitud realizada en la CRFE.

En el **Anexo 10**, se encuentran las minutas de las sesiones ordinarias del GTPMAC que fueron realizadas en el periodo que se reporta, así como el Plan de Trabajo para la transmisión de videos en las pantallas de los MAC en 2022.

10. Distritación Nacional 2021-2023

10.1. **Actividades del CTD**

El CTD fue conformado el 26 de febrero de 2021, mediante Acuerdo INE/CG153/2021, e inició sus actividades el 3 de marzo, fecha en que realizó su Sesión de Instalación, y concluirá sus funciones una vez que presente ante el Consejo General el Informe sobre los trabajos de la nueva demarcación territorial de los distritos electorales uninominales federales y locales, así como sus respectivas cabeceras distritales.

Durante el mes de septiembre de 2021, el CTD se reunió para celebrar una sesión ordinaria y una reunión de trabajo, en las cuales se abordaron temáticas relativas a las Reglas para la conformación de propuestas de escenario de distritación electoral local o federal y Criterios de evaluación de dichas propuestas, así como los Criterios y Reglas Operativas para la definición de cabeceras distritales para la Distritación Nacional 2021-2023.

También se trabajó en la organización de los Foros y de las Reuniones Informativas que se realizarán en las entidades y se analizaron los recursos de impugnación interpuestos ante el TEPJF, contra los acuerdos del Consejo General con relación a los Criterios Técnicos y Reglas Operativas para la Distritación Nacional y el Protocolo para Consulta Previa, Libre e Informada a Pueblos y Comunidades Indígenas y Afromexicanas en materia de Distritación Electoral.

Respecto al mes de octubre de 2021, se sostuvieron una sesión ordinaria y tres reuniones de trabajo, en las cuales se trabajó en la conformación del Órgano Garante para la Consulta, el Sistema de Distritación, la construcción de las tipologías, reunión con la Defensoría Pública Electoral para los Pueblos y Comunidades Indígenas del TEPJF, así como las modificaciones al Plan de Trabajo del Proyecto de Distritación Nacional 2021-2023.

Asimismo, se destaca la impartición del taller virtual de presentación y capacitación del Sistema de Distritación, realizada el 27 de octubre de 2021, y la aprobación de los catálogos de municipios y secciones que conforman el Marco Geográfico Electoral de las entidades federativas de Campeche, Coahuila, Colima, Chihuahua, Ciudad de México y Puebla, como insumo para la realización de los trabajos de la distritación nacional, aprobados a través del Acuerdo INE/CG1621/2021.

En el **Anexo 11**, se encuentra el detalle de las actividades desarrolladas por el CTD, así como los trabajos que ha realizado la DERFE en el marco del proyecto de la Distritación Nacional 2021-2023, en el periodo que se reporta.

Anexos

ANEXO	CONTENIDO
1	Informe de inicio de la Campaña Anual Intensa 2021.
2	Actualización del Padrón Electoral. Reporte estadístico, 2021. Procedimientos de Depuración. Reporte estadístico, 2021.
3	Mecanismos para garantizar el derecho a la identidad de las personas suspendidas en sus derechos político-electorales, periodo julio-septiembre 2021.
4	Consulta Permanente a la Lista Nominal de Electores. Reporte estadístico, 2021.
5	Informe estadístico del reemplazo de las credenciales con vigencia 2021, corte al 31 de octubre de 2021.
6	Avance en la conformación de la Lista Nominal de Electores Residentes en el Extranjero, Proceso Electoral Local 2021-2022.
7	Informe de avance de la credencialización de las mexicanas y los mexicanos residentes en el extranjero, periodo del 1° de septiembre al 31 de octubre de 2021. Informe de avance de la credencialización de las mexicanas y los mexicanos residentes en el Extranjero, periodo del 8 de febrero de 2016 al 31 de octubre de 2021.
8	Informe trimestral sobre las solicitudes de generación y acceso a datos específicos del Padrón Electoral y la Lista Nominal de Electores, periodo del 1° julio al 30 de septiembre de 2021.
9	Informe sobre la atención a las opiniones, solicitudes y acuerdos de recomendación de las Comisiones de Vigilancia, periodo del 1° de septiembre al 31 de octubre de 2021.
10	Minutas de las sesiones ordinarias del Grupo de Trabajo para la Generación, Revisión y Programación de Contenidos en Pantallas de Módulos de Atención Ciudadana, septiembre y octubre de 2021. Plan de Trabajo para la transmisión de videos en las pantallas de los Módulos de Atención Ciudadana, 2022.
11	Informe de actividades del proyecto de la Distritación Nacional 2021-2023, septiembre y octubre de 2021.