

INE/CG850/2021

RESOLUCIÓN DEL CONSEJO GENERAL DEL INSTITUTO NACIONAL ELECTORAL RESPECTO DEL PROCEDIMIENTO ADMINISTRATIVO SANCIONADOR DE QUEJA EN MATERIA DE FISCALIZACIÓN, INTTAURADO EN CONTRA DE LA COALICIÓN CONFORMADA POR LOS PARTIDOS MORENA, DEL TRABAJO Y NUEVA ALIANZA Y A SU OTRORA CANDIDATA A LA PRESIDENCIA MUNICIPAL EN EL ESTADO DE TECÁMAC, ESTADO DE MÉXICO, LA C. MARIELA GUTIÉRREZ ESCALANTE, IDENTIFICADA COMO INE/Q-COF-UTF/418/2021/EDOMEX

Ciudad de México, 22 de julio de dos mil veintiuno.

VISTO para resolver el expediente número **INE/Q-COF-UTF/418/2021/EDOMEX**, integrado por hechos que se considera constituyen infracciones a la normatividad electoral en materia de origen y aplicación de los recursos derivados del financiamiento de los partidos políticos.

A N T E C E D E N T E S

I. Escrito de Queja. El veintisiete de mayo de dos mil veintiuno, se recibió en la oficialía de partes de la Unidad Técnica de Fiscalización, el escrito de queja presentado por el C. José Alberto Bejarano Flores, quien se ostenta como Representante Propietario del Partido Acción Nacional, ante el Consejo Municipal Electoral número 82 de Tecámac, Estado de México, mediante el cual denuncia a la Coalición conformada por los partidos Morena, del Trabajo y Nueva Alianza y su otrora candidata a la Presidencia Municipal de Tecámac, Estado de México, la C. Mariela Gutiérrez Escalante, por hechos que podrían constituir violaciones a la normatividad electoral en materia de fiscalización, específicamente por la presunta colocación de diversos anuncios espectaculares en el referido municipio, los cuales a decir del quejoso, carecen del identificador único proporcionado por la autoridad electoral al proveedor a través del Registro Nacional de Proveedores; lo anterior, en el marco del desarrollo del Proceso Electoral Local Ordinario 2020-2021 en el Estado de México. (Fojas 1-14 del expediente)

II. Hechos denunciados y elementos probatorios. De conformidad con el artículo 42, numeral 1, fracción II, incisos b) y c) del Reglamento de Procedimientos en Materia de Fiscalización, se transcriben los hechos denunciados y se enlistan los

elementos probatorios ofrecidos y aportados por el quejoso en su escrito de queja inicial:

(...)

4. Es el caso que desde el inicio del Proceso Electoral la C. **MARIELA GUTIÉRREZ ESCALANTE**, Candidata a la Presidencia Municipal propuesta por la coalición formada por los Partidos MORENA, del Trabajo y Nueva Alianza, así como los institutos políticos antes mencionados, han instalado dentro del territorio municipal una gran cantidad de anuncios espectaculares para promover dicha candidatura a la Presidencia Municipal y pedir el voto en su favor, mismos que se relacionan a continuación:



**CONSEJO GENERAL
INE/Q-COF-UTF/418/2021/EDOMEX**



**CONSEJO GENERAL
INE/Q-COF-UTF/418/2021/EDOMEX**



Ubicado en dirección hacia Pachuca aproximadamente en el kilómetro 32, de doble vista.



<https://maps.google.com/maps?q=19.66254108%2C-98.9627702&z=17&hl=es>



Anuncio de una sola vista colocada sobre una casa aproximadamente en el kilómetro 34 de la carretera México-Pachuca dirección hacia Pachuca.

8



<https://maps.google.com/maps?q=19.7394108%2C-98.9462197&z=17&hl=es>



Carretera de cuota México- Pachuca kilómetro 35 salida a Teómac. Una sola vista de CDMX hacia Pachuca



<https://maps.google.com/maps?q=19.7394108%2C-98.9462197&z=17&hl=es>

Espectacular de doble vista ubicado en la carretera de cuota México- Pachuca Kilómetro 41, aproximadamente.

6

**CONSEJO GENERAL
INE/Q-COF-UTF/418/2021/EDOMEX**



**CONSEJO GENERAL
INE/Q-COF-UTF/418/2021/EDOMEX**

<https://maps.google.com/maps?q=19.7653773%2C-98.9734964&z=17&hl=es>





Carretera libre México - Pachuca, exactamente en el llamado cruce de reyes, anuncio de doble vista.



<https://maps.google.com/maps?q=19.7641666%2C-98.9732982&z=17&hl=es>

Carretera libre México - Pachuca a 100 metros del cruce de reyes Tealmeas, ubicado en dirección a Pachuca, anuncio de doble vista.

12

<https://maps.google.com/maps?q=19.7408962%2C-98.9724805&z=17&hl=es>



Carretera libre México Pachuca en la salida a la Base Militar de Santa Lucía, anuncio de doble vista, dirección hacia la CDMX.

13

**CONSEJO GENERAL
INE/Q-COF-UTF/418/2021/EDOMEX**

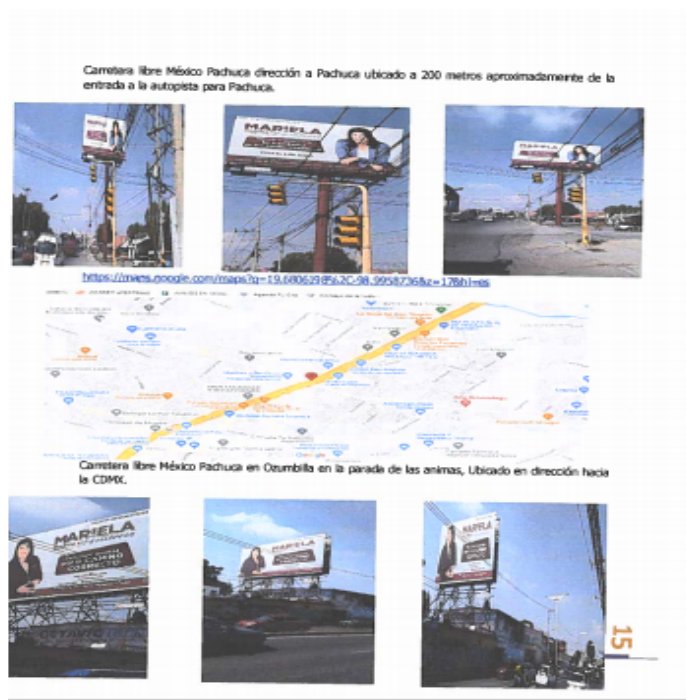

**CONSEJO GENERAL
INE/Q-COF-UTF/418/2021/EDOMEX**

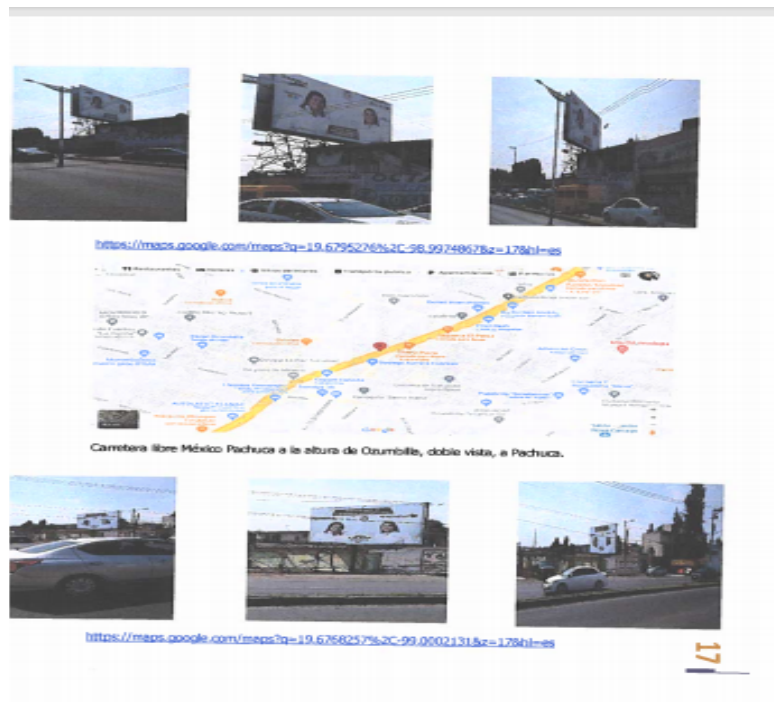

CONSEJO GENERAL
INE/Q-COF-UTF/418/2021/EDOMEX

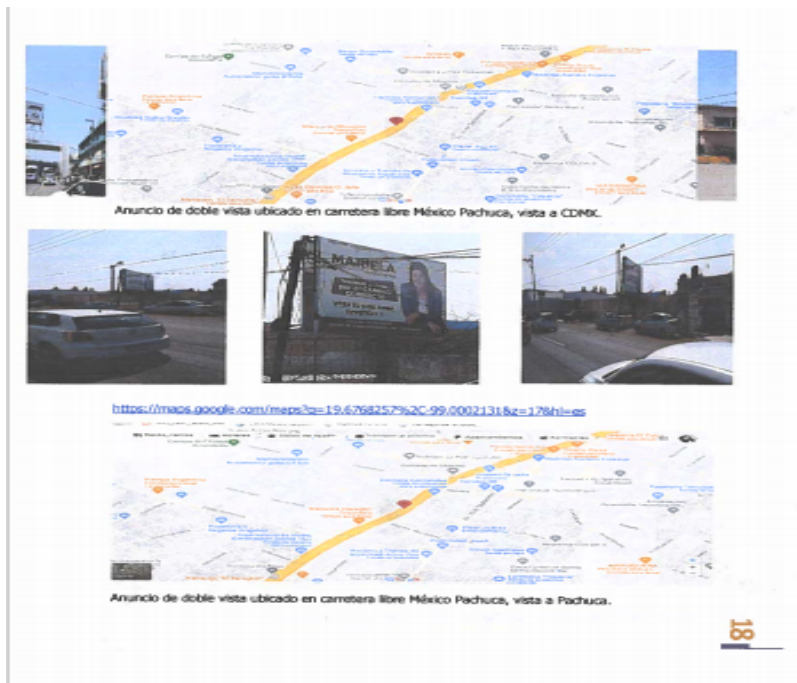



**CONSEJO GENERAL
INE/Q-COF-UTF/418/2021/EDOMEX**



Misma ubicación del anterior, Ubicado en carretera libre México Pachuca esquina con calle corral.



<https://maps.google.com/maps?q=19.65272%2C-99.0051936&z=17&hl=es>

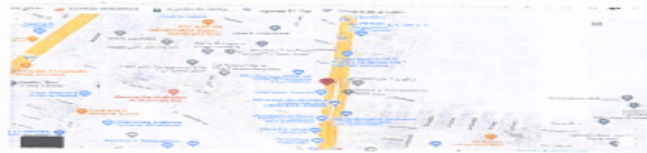

Ubicado en carretera libre México Pachuca kilómetro 25, aproximadamente, vista a Pachuca.

22



<https://maps.google.com/maps?q=19.6156473%2C-99.0251843&z=17&hl=es>

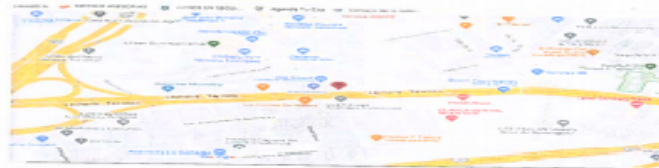

Carretera Lechería Texcoco, muy cerca de la guadalupeña.



<https://maps.google.com/maps?q=19.6573299%2C-99.0193491&z=17&hl=es>

23

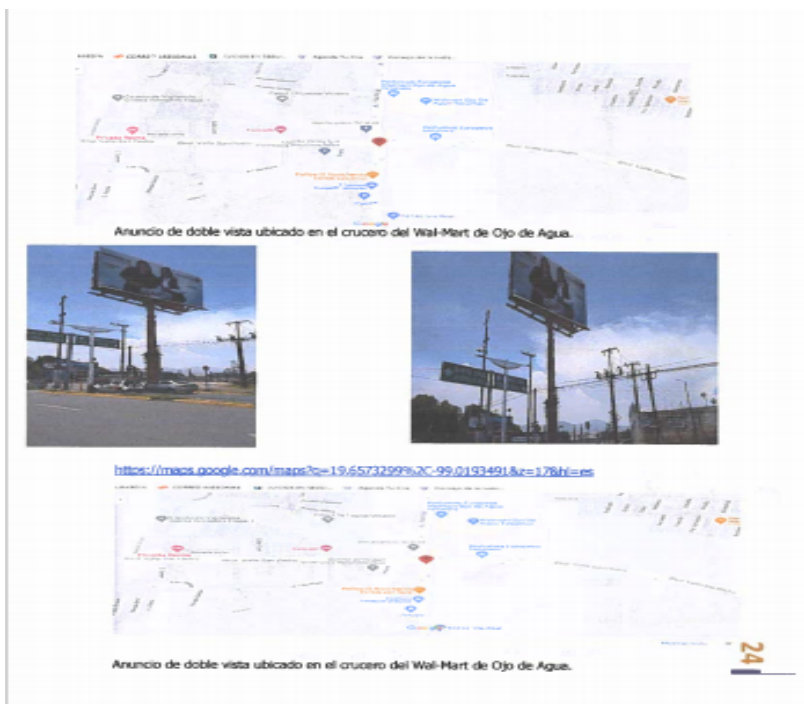

5. De la revisión visual de cada uno de los espectaculares descritos y relacionados en el hecho inmediato anterior, se advierte que en ninguno de ellos se incluye el **identificador único del anuncio espectacular proporcionado por la Unidad Técnica al proveedor, a través del Registro Nacional de Proveedores, vulnerándose con ello lo establecido por el artículo 447, párrafo 1, inciso a) de la Ley General de Instituciones y procedimientos Electorales y a los numerales 8 y 12 de los “Lineamientos para dar cumplimiento a las especificaciones del identificador único que deben contener los anuncios espectaculares” de conformidad con el artículo 207, numeral 1, incisos c) fracción IX y d) del Reglamento de Fiscalización.**

6. La falta de inclusión del identificador único del anuncio espectacular proporcionado por la Unidad Técnica al proveedor, a través del Registro Nacional de Proveedores, además de ser una clara transgresión a la normatividad electoral en materia de fiscalización, impide que el órgano fiscalizador y los demás interesados podamos tener certeza que efectivamente se están reportando y contabilizando todos y cada uno de los anuncios espectaculares como propaganda electoral que se han instalado en el territorio municipal en apoyo de la **C. MARIELA GUTIERREZ ESCALANTE**, Candidata a la Presidencia Municipal propuesta por la coalición formada por los Partidos Políticos MORENA, del Trabajo y Nueva Alianza, para el efectivo control de los gastos de campaña y evitar su posible rebase.

IV. La descripción de las circunstancias de modo, tiempo y lugar que, enlazadas entre sí, hagan verosímil la versión de los hechos denunciados.

Como ya ha quedado narrado en los hechos 4.- y 5.- en los que se fundamenta esta queja y las pruebas técnicas consistente en las imágenes fotográficas que se aportan, dentro del territorio del Municipio de Tecámac, Estado de México, la C. MARIELA GUTIERREZ ESCALANTE, Candidata a la Presidencia Municipal propuesta por la coalición formada por los Partidos Políticos MORENA, del Trabajo y Nueva Alianza, en el territorio del Municipio de Tecámac, Estado de México, omitió incluir en la suma de anuncios espectaculares que ha instalado durante el periodo de la etapa de la campaña electoral para la elección a miembros del Ayuntamiento en el Municipio de Tecámac, Estado de México, que dio inicio el día 30 de abril de 2021 y que continúa en curso a la fecha de presentación de esta denuncia, el identificador único del anuncio espectacular proporcionado por la Unidad Técnica al proveedor, a través del Registro Nacional de Proveedores.

Con lo antes narrado estimo que se cumple la descripción de las circunstancias de modo, tiempo y lugar, que sustentadas con las pruebas que se aportan hacen verosímil la versión de los hechos denunciados.

(...)”

Elementos aportados al escrito de queja para sustentar los hechos denunciados:

- 128 placas fotográficas de las imágenes insertadas en el escrito de queja, así como 32 ligas de internet los cuales se analizarán en la parte conducente de la resolución.

III. Acuerdo de recepción. El treinta y uno de mayo de dos mil veintiuno, la Unidad Técnica de Fiscalización tuvo por recibido el escrito de queja referido en el antecedente I, de la presente Resolución y se acordó, entre otras cuestiones, integrar el expediente de mérito, asignarle número de expediente, registrarlo en el libro de gobierno, notificar su recepción al Secretario del Consejo General y al Consejero Electoral Presidente de la Comisión de Fiscalización. (Foja 15 del expediente)

IV. Aviso de recepción del procedimiento a la Consejera Electoral y Presidenta de la Comisión de Fiscalización del Consejo General del Instituto Nacional Electoral. El seis de junio del dos mil veintiuno, mediante oficio **INE/UTF/DRN/25245/2021**, la Unidad Técnica de Fiscalización informó a la Consejera Electoral y Presidenta de la Comisión de Fiscalización del Consejo

CONSEJO GENERAL
INE/Q-COF-UTF/418/2021/EDOMEX

General de este Instituto, la admisión del procedimiento de queja. (Fojas de la 16 a la 18 del expediente)

V. Aviso de recepción del procedimiento al Secretario del Consejo General del Instituto Nacional Electoral. El siete de junio del dos mil veintiuno, mediante oficio **INE/UTF/DRN/25243/2021**, la Unidad Técnica de Fiscalización informó al Secretario del Consejo General de este Instituto, la admisión del procedimiento de queja. (Fojas de la 19 a la 22 del expediente)

VI. Acuerdo de admisión del procedimiento de queja. El once de junio de dos mil veintiuno, la Unidad Técnica de Fiscalización tuvo por recibido el escrito de queja referido en el antecedente I, de la presente Resolución. El once de junio de dos mil veintiuno se acordó, entre otras cuestiones, integrar el expediente de mérito, asignarle número de expediente, registrarlo en el libro de gobierno, notificar su recepción y admisión al Secretario del Consejo General y al Consejero Electoral Presidente de la Comisión de Fiscalización, así como emplazar a los sujetos incoados. (Foja 48 del expediente)

VII. Publicación en estrados del acuerdo de admisión del procedimiento de queja.

a) El once de junio de dos mil veintiuno, la Unidad Técnica de Fiscalización fijó en los estrados de este Instituto durante setenta y dos horas, el acuerdo de admisión del procedimiento de mérito y la respectiva cédula de conocimiento. (Fojas 49 y 50 del expediente)

b) El catorce de junio de dos mil veintiuno, se retiraron del lugar que ocupan en este instituto los estrados de la Unidad Técnica de Fiscalización, los acuerdos referidos en el inciso precedente, mediante razones de publicación y retiro, por lo que se hizo constar que dicho acuerdo y cédula fueron publicados oportunamente. (Foja 51 del expediente)

VIII. Aviso de admisión del procedimiento al Secretario del Consejo General del Instituto Nacional Electoral. El catorce de junio del dos mil veintiuno, mediante oficio **INE/UTF/DRN/28594/2021**, la Unidad Técnica de Fiscalización informó al Secretario del Consejo General de este Instituto, la admisión del procedimiento de queja. (Fojas de la 52 a la 54 del expediente)

IX. Aviso de admisión del procedimiento a la Consejera Electoral y Presidenta de la Comisión de Fiscalización del Consejo General del Instituto Nacional

CONSEJO GENERAL
INE/Q-COF-UTF/418/2021/EDOMEX

Electoral. El catorce de junio del dos mil veintiuno, mediante oficio **INE/UTF/DRN/28595/2021**, la Unidad Técnica de Fiscalización informó a la Consejera Electoral y Presidenta de la Comisión de Fiscalización del Consejo General de este Instituto, la admisión del procedimiento de queja. (Fojas de la 55 a la 57 del expediente)

X. Notificación de admisión del procedimiento al Representante Propietario del Partido Acción Nacional, ante el Consejo General del Instituto Nacional Electoral. El dieciséis de junio del dos mil veintiuno, mediante oficio **INE/UTF/DRN/28994/2021**, la Unidad Técnica de Fiscalización notificó la admisión del procedimiento de mérito al Representante Propietario del Partido Acción Nacional, ante el Consejo General de este Instituto, la admisión del procedimiento de queja. (Fojas 58 y 59 del expediente)

XI. Notificación de admisión y emplazamiento del procedimiento al Representante Propietario del Partido Morena, ante el Consejo General del Instituto Nacional Electoral.

a) El diecisiete de junio del dos mil veintiuno, mediante oficio **INE/UTF/DRN/29005/2021**, la Unidad Técnica de Fiscalización notificó la admisión del procedimiento de mérito al Representante Propietario del Partido Morena, ante el Consejo General de este Instituto, la admisión y emplazamiento del procedimiento de queja. (Fojas de la 60 a la 65 del expediente)

b) A la fecha de elaboración de la presente Resolución, no se recibió respuesta al emplazamiento por parte del Partido Morena.

XII. Notificación de admisión y emplazamiento del procedimiento al Representante Propietario del Partido del Trabajo, ante el Consejo General del Instituto Nacional Electoral.

a) El dieciséis de junio del dos mil veintiuno, mediante oficio **INE/UTF/DRN/29006/2021**, la Unidad Técnica de Fiscalización notificó la admisión del procedimiento de mérito al Representante Propietario del Partido Morena, ante el Consejo General de este Instituto, la admisión y emplazamiento del procedimiento de queja. (Fojas de la 66 a la 71 del expediente)

b) El veintiuno de junio de dos mil veintiuno, se recibió el escrito signado por el Mtro. Pedro Vázquez González, Representante Propietario del Partido del Trabajo, ante el Consejo General del Instituto Nacional Electoral, por el que dio respuesta al

emplazamiento realizado, mismo que de acuerdo con el artículo 42, numeral 1, fracción II, inciso e) del Reglamento de Procedimientos Sancionadores en Materia de Fiscalización, que en su parte conducente se transcribe a continuación: (Fojas de la 72 a la 165 del expediente)

“(…)

Por cuanto hace al procedimiento que nos ocupa en relación a la denuncia de hechos que presumiblemente podrían constituir infracciones a la normatividad electoral en materia de fiscalización, en la presunta omisión de mi representado sobre la colocación del identificador único proporcionado por la autoridad electoral al proveedor a través del Registro Nacional de Proveedores, lo anterior en el marco del Proceso Electoral Local Ordinario 2020-2021 en el estado de México; me permito manifestarme en los siguientes términos:

PRIMERO. - *Que el dos de febrero de dos mil veintiuno, el Consejo General del Instituto Electoral del Estado de México aprobó el Acuerdo identificado con la calve alfanumérica No. IEEM/CG/40/2021 (del cual se adjunta como ANEXO 1 copia simple al presente ocurso), por el que se registra el Convenio de Coalición Parcial denominada “JUNTOS HAREMOS HISTORIA EN EL ESTADO DE MÉXICO”, que celebran MORENA, PT y NAEM, con la finalidad de postular candidaturas para los cargos de Diputaciones por el principio de mayoría relativa para integrar la “LXI” Legislatura local, así como para integrar los Ayuntamientos del Estado de México, en términos del documento y anexos adjuntos al presente Acuerdo, los cuales forman parte del mismo, en el marco del Proceso Electoral local ordinario 2020-2021 en el Estado de México.*

SEGUNDO. - *En los documentos anexos al Acuerdo No. IEEM/CG/40/2021 referenciado en el punto anterior, se menciona el CONVENIO DE COALICIÓN ELECTORAL QUE CELEBRAN EL PARTIDO POLÍTICO NACIONAL MORENA, EN LO SUCESIVO “MORENA”, REPRESENTADO POR LOS CC. MARIO MARTÍN DELGADO CARRILLO, PRESIDENTE DEL COMITÉ EJECUTIVO NACIONAL, Y MINERVA CITLALLI HERNÁNDEZ MORA SECRETARIA GENERAL DEL COMITÉ EJECUTIVO NACIONAL, POR EL PARTIDO DEL TRABAJO, EN LO SUCESIVO “PT”, REPRESENTADO POR LOS CC. SILVANO GARAY ULLOA Y JOSÉ ALBERTO BENAVIDES CASTAÑEDA, COMISIONADOS POLÍTICOS NACIONALES DEL “PT” EN EL ESTADO DE MÉXICO, ASÍ COMO EL PARTIDO NUEVA ALIANZA ESTADO DE MÉXICO, EN LO SUCESIVO “NA”, REPRESENTADO POR EL C. MARIO ALBERTO CERVANTES PALOMINO, EN SU CARÁCTER DE PRESIDENTE DEL COMITÉ DE DIRECCIÓN ESTATAL, CON LA FINALIDAD DE POSTULAR A LAS CANDIDATAS O CANDIDATOS PARA LOS CARGOS DE DIPUTADAS Y DIPUTADOS LOCALES POR EL PRINCIPIO DE MAYORÍA RELATIVA QUE INTEGRARÁN LA LXI LEGISLATURA DEL CONGRESO DEL ESTADO DE MÉXICO, ASÍ COMO LA ELECCIÓN E INTEGRACIÓN DE AYUNTAMIENTOS PARA EL ESTADO DE MÉXICO PARA EL PROCESO LOCAL ELECTORAL*

CONSEJO GENERAL
INE/Q-COF-UTF/418/2021/EDOMEX

CONSTITUCIONAL 2020-2021, AL TENOR DE LOS SIGUIENTES CAPITULADOS DE CONSIDERANDOS, DECLARACIONES Y CLAÚSULAS.

En el documento referenciado en el párrafo anterior y que se anexa copia simple como ANEXO 2 al presente recurso, en la Cláusula DÉCIMA CUARTA se estipula claramente que el Consejo de Administración será el órgano de finanzas de la Coalición y estará integrado por un miembro designado por cada uno de los partidos integrantes de la coalición, a través de su representante legal, cuyas decisiones serán tomadas de conformidad con la votación ponderada siguiente: MORENA el 60 %, el PT el 20 % y NA Estado de México el 20%. Como se podrá advertir, el partido político responsable de la administración de los recursos, así como el encargado de los informes parciales y finales de la misma dada a su porcentaje de decisión es el partido MORENA y no mi representado como pudiese suponerse.

TERCERO. - *Derivado del al Convenio de Coalición Parcial en el Estado de México para el Proceso Electoral Local Ordinario 2020-2021 entre los partidos políticos MORENA, del Trabajo y NA Estado de México en la elección de diputaciones locales e integrantes de Ayuntamientos del Estado de México y que se especifica en el punto anterior del presente recurso, se establece lo siguiente: CLÁUSULA SÉPTIMA. — DE LA DISTRIBUCIÓN DE CANDIDATURAS POR PARTIDO POLÍTICO COALIGADO.*

(...)

En dicho anexo, se establece claramente que el Ayuntamiento de Tecámac, del Estado de México correspondería al Partido MORENA y no a mi representado como se pudiese hacer creer.

En este sentido, tomando en cuenta que los hechos denunciados como lo es las supuestas omisiones de que en los espectaculares de la candidatura a Presidente Municipal de Tecámac, no viene el identificador único proporcionado por la autoridad electoral al proveedor a través del Registro Nacional de Proveedores resultan notoriamente inverosímiles y carentes de veracidad y además de quererlos adjudicar a mi representado, y se solicita declarar el desechamiento de plano de la queja que nos ocupa, toda vez como se demostrará con las propias documentales aportadas por el quejoso, no determinan dicha carencia de identificador, aunado a que existe un período denominado de “oficios de errores y omisiones” en los cuales la representación legal de la coalición pudiese aportar elementos que desvirtuarían los hechos denunciados en esta queja.

No obstante lo anterior, Ad Cautelam manifestamos lo siguiente:

1. PRESUNTOS GASTOS Y EROGACIONES NO REPORTADOS.

Por cuanto hace a todos y cada uno de los gastos y erogaciones, desde este momento desconocemos los mismos y los negamos en los términos en que

CONSEJO GENERAL
INE/Q-COF-UTF/418/2021/EDOMEX

pretenden ser atribuidos a los suscritos de manera dolosa y subjetiva por el accionante.

2. PRESUNTA OMISION DE COLOCAR IDENTIFICADORES A LOS ESPECTACULARES.

Por cuanto hace ocupa en relación a la presunta omisión de colocar identificadores únicos proporcionados por la autoridad electoral al proveedor a través del Registro Nacional de Proveedores, desde este momento negamos las afirmaciones sin sustento de la parte actora, toda vez que del análisis de las documentales proporcionadas por la misma parte actora y que referenciamos en el cuadro que sigue, se puede observar lo siguiente:

Ubicación Espectacular Denunciado	Tiene identificador del RNP
Carretera de cuota México-Pachuca Km. 34.	Sí
Carretera México-Pachuca a la altura del Km 25.	Sí
Carretera México-Pachuca a la altura del Km 25 (doble vista)	Sí
Carretera México-Pachuca aproximadamente Km 27 Sí dirección Pachuca, doble vista.	Sí
Misma ubicación que el anterior, sólo que la vista de Sí Pachuca a la CDMX.	Sí
Carretera México-Pachuca Km 30 dirección a la CDMX.	Sí
Vista de Pachuca hacia la CDMX (sin especificar ubicación exacta).	Sí
Ubicación en dirección hacia Pachuca aproximadamente en el Km 32, de doble vista.	Sí
Anuncio de una sola vista colocado sobre una casa aproximadamente en el Km 34 de la carretera México-Pachuca dirección Pachuca.	Sí
Carretera de cuota México-Pachuca Km 35 salida a Tecámac. Una sola vista de CDMX a Pachuca.	Sí
Espectacular doble vista ubicado en la carretera México-Pachuca Km 41 aproximadamente.	Sí
Vista de Pachuca a la CDMX, misma ubicación del anterior. Km 41.	Sí
Carretera libre México-Pachuca, exactamente en el llamado cruce de reyes, dirección CDMX, anuncio de doble vista.	Sí
Carretera libre México-Pachuca.	Sí
Carretera libre México-Pachuca a 100 m del cruce de reyes Tecámac, ubicado en dirección Pachuca, doble vista.	Sí

CONSEJO GENERAL
INE/Q-COF-UTF/418/2021/EDOMEX

<i>Ubicación Espectacular Denunciado</i>	<i>Tiene identificador del RNP</i>
Carretera libre México-Pachuca en la salida a la Base Militar de Santa Lucía, doble vista, dirección CDMX.	Sí
Carretera libre México-Pachuca en la salida a la Base Militar de Santa Lucía, anuncio de doble vista, dirección Pachuca.	Sí
Carretera libre México-Pachuca dirección a Pachuca, ubicado a 200 m aproximadamente a la entrada a la autopsita para Pachuca.	Sí
Carretera libre México-Pachuca en Ozumbilla en la parada de las animas, dirección CDMX.	Sí
Anuncio doble vista, ubicado en carretera libre México-Pachuca en Ozumbilla vista a la CDMX.	Sí
Carretera libre México-Pachuca a la altura de Ozumbilla, vista en dirección hacia Pachuca.	Sí
Carretera libre México-Pachuca a la altura de Ozumbilla, doble vista a Pachuca.	Sí
Anuncio de doble vista, ubicado en la carretera libre México-Pachuca, vista a la CDMX.	Sí
Anuncio de doble vista ubicado en la carretera libre México-Pachuca, vista Pachuca.	Sí
Ubicado en carretera libre México-Pachuca Km 32, anuncio doble vista, vista a la CDMX.	Sí
Ubicado en carretera libre México-Pachuca, en la entrada a Ojo de Agua, anuncio de doble vista.	Sí
Misma ubicación que el anterior, en la entrada a Ojo de Agua, vista a Pachuca.	Sí
Ubicado en carretera libre México-Pachuca esquina con calle Corral, doble vista.	Sí
Misma ubicación del anterior.	Sí
Ubicado en carretera libre México-Pachuca Km 29, aproximadamente y vista a Pachuca.	Sí
Carretera Lechería-Textcoco, muy cerca de la guadalupana.	Sí
Anuncio doble vista ubicado en el crucero del Wal Mart de Ojos de Agua.	Sí
Anuncio doble vista ubicado en el crucero del Wal Mart de Ojos de Agua.	Sí

Todavía más, en su escrito de queja el C. José Roberto Bejarano Flores representante propietario del Partido Acción Nacional ante el Consejo Municipal Electoral No. 82 del Instituto Electoral del Estado de México, miente al aseverar:

“... se advierte que en ninguno de ellos (los espectaculares) se incluye el identificador del anuncio espectacular proporcionado por la Unidad Técnica al proveedor, a través del Registro Nacional de Proveedores...”

Lo anterior, toda vez que del análisis de las probanzas proporcionadas por la parte actora, se puede apreciar el identificador que señala como faltante, por lo que dicha queja deviene infundada.

Por los razonamientos y argumentos expresados con anterioridad, se reitera que, no existe vulneración a la normatividad electoral por parte del Partido del Trabajo, ni la planilla registrada en Tecámac, Estado de México, por lo que se solicita a este órgano administrativo electoral declarar infundado el presente procedimiento.

XIII. Solicitud de diligencia al Vocal Ejecutivo de la Junta Local Ejecutiva del Estado de México del Instituto Nacional Electoral. El dieciocho de junio del dos mil veintiuno, mediante oficio **INE/UTF/DRN/28869/2021**, la Unidad Técnica de Fiscalización solicitó que mediante sus funciones notificara la admisión y emplazamiento del procedimiento al Representante Propietario del Nueva Alianza, ante el Consejo General del Instituto Electoral del Estado de México, el oficio **INE/UTF/DRN/28995/2021**. (Fojas 166 y 167 del expediente)

XIV. Notificación de admisión y emplazamiento del procedimiento al Representante Propietario del Nueva Alianza, ante el Consejo General del Instituto Electoral del Estado de México. El dieciocho de junio del dos mil veintiuno, mediante oficio **INE/UTF/DRN/28995/2021**, la Unidad Técnica de Fiscalización notificó la admisión del procedimiento de mérito al Representante Propietario del Partido Nueva Alianza, ante el Consejo General Instituto Electoral del Estado de México y emplazamiento del presente procedimiento de queja. (Fojas de la 168 a la 173 del expediente)

XV. Razones y constancias.

a) El quince de junio de dos mil veintiuno, se procedió a realizar una consulta en el Sistema Integral de Información del Registro Federal de Electores en el cual se localizó un registro con el número de folio 7832025 a efecto de ubicar el domicilio inscrito en dicha base de datos y del cual se extrae la “cédula de detalle” con los datos de identificación de la otrora candidata a la Presidencia Municipal de Tecámac, Estado de México, la C. Mariela Gutiérrez Escalante. (Foja 175 y 176 del expediente)

b) El veintiséis de junio de dos mil veintiuno, se procedió a realizar una consulta en el Sistema Integral de Fiscalización, con el propósito de verificar y descargar las operaciones registradas en la contabilidad de la candidata denunciada, luego entonces, de dicha consulta se logró identificar el registro de 68 pólizas; en ese sentido, de las referidas pólizas, se advierte que se encuentra el registro del concepto de espectaculares en la contabilidad de dicha candidata, específicamente en las pólizas **5, normal, de Ajuste, periodo 1 y 37 y 38, normal, de Diario, periodo 1.**

XVI. Notificación de admisión y emplazamiento del procedimiento a la C. Mariela Gutiérrez Escalante otrora candidata a la Presidencia Municipal de Tecámac, Estado de México.

a) Mediante oficio **INE-JDE41-MEX/VS/1551/2021**, del diecisiete de junio del año en curso, se notificó la admisión de la queja, el emplazamiento y se le requirió información a la C. Mariela Gutiérrez Escalante. (Fojas de la 177 a la 184 del expediente).

b) El veintitrés de junio de dos mil veintiuno, se recibió el escrito sin número signado por la C. Mariela Gutiérrez Escalante, otrora candidata a la Presidencia Municipal de Tecámac, Estado de México postulada por la Coalición conformada por los partidos Morena, del Trabajo y Nueva Alianza en el estado de México, dio respuesta al emplazamiento realizado, mismo que de acuerdo con el artículo 42, numeral 1, fracción II, inciso e) del Reglamento de Procedimientos Sancionadores en Materia de Fiscalización, que en su parte conducente se transcribe a continuación: (Fojas de la 185 a la 197 del expediente)

“(…)

En cuanto a los hechos en los que se basa la queja;

1.- El correlativo primero es cierto y es un hecho conocido y notorio que no se controvierte, por ser la fecha en que dio inicio el Proceso Electoral 2021.

2.- El presente hecho es cierto y la que suscribe siempre se sujetó a los plazos y disposiciones que tuvo a bien fijar la autoridad electoral.

3.- El correlativo referente al tope de gastos de campaña no se controvierte y la que suscribe tuvo conocimiento que dicha cantidad fue la correspondiente a \$10,499,322.13 (DIEZ MILLONES CUATROCIENTOS NOVENTA Y NUEVE MIL TRESCIENTOS VEINTIDOS PESOS 13/100 M.N.) y los gastos realizados en mi

CONSEJO GENERAL
INE/Q-COF-UTF/418/2021/EDOMEX

campaña se encuentran dentro de las cantidades fijadas como tope por el Instituto Electoral del Estado de México mediante Acuerdo IEEM/CG/32/2021.





4.- El hecho que se contesta es parcialmente cierto, pues la coalición que me postuló como candidata realizamos la contratación de propaganda electoral consistente en espectaculares los cuales fueron colocados en diversas partes del territorio municipal de conformidad con la tabla siguiente:

No de identificación	Diseño	Período de Permanencia del anuncio espectacular en la vía pública	Ubicación de cada anuncio espectacular
INE-RNP-374294		DEL 30 DE ABRIL AL 2 DE JUNIO	AV 16 DE SEPTIEMBRE 23B, OZUMBILLA, A UN COSTADO DE BODEGA AURRERA 55760 OJO DE AGUA, MEX.
INE-RNP-372155		DEL 30 DE ABRIL AL 2 DE JUNIO	LAS ANIMAS, PBLO OZUMBILLA 55760 OJO DE AGUA, MEX
INE-RNP-374256		DEL 30 DE ABRIL AL 2 DE JUNIO	MEXICO PACHUCA 42, STA MARIA AJOLOAPAN, 55744 TECAMAC DE FELIPE VILLANUEVA
INE-RNP-374139		DE 30 DE ABRIL AL 02 DE JUNIO 2021	CARRETERA FEDERAL MEXICO PACHUCA, REYES ACOZAC, KM34 TLAPALERIA
INE-PNP-374087		DEL 30 DE ABRIL AL 02 DE JUNIO 2021	CARRETERA FEDERAL MEXICO PACHUCA, REYES ACOZAC, LIBRAMIENTO POR SOR JUANA INES DE LA CRUZ
INE-RNP-374289		DEL 30 DE ABRIL AL 02 DE JUNIO	MÉXICO - PACHUCA, LAS ÁNIMAS Y AV CONT. DE LA REPUBLICA 55760 OJO DE AGUA, MÉX.
INE-RNP-374305		DEL 30 DE ABRIL AL 02 DE JUNIO	PACHUCA KM 32.5, COL. LOMA BONITA ED VERDE LOMA BONITA 55767, 55767 MÉX.
INE-RNP-372251		DEL 30 DE ABRIL AL 02 DE JUNIO	MÉXICO PACHUCA AVENIDA NACIONAL, LA ESMERALDA, COL GALLINEROS 55770 OJO DE AGUA, MÉX
INE-RNP-374313		DEL 30 DE ABRIL AL 02 DE JUNIO	MÉXICO PACHUCA AVENIDA NACIONAL, LA ESMERALDA, 55770 OJO DE AGUA, MÉX.
INE-RNP-374554		DEL 30 DE ABRIL AL 02 DE JUNIO	MÉXICO PACHUCA AVENIDA NACIONAL, LA ESMERALDA, A UN COSTADO DE LA GASOLINERA 55770 OJO DE AGUA, MÉX.



CONSEJO GENERAL
INE/Q-COF-UTF/418/2021/EDOMEX

INE-RNP-374660		DEL 30 DE ABRIL AL 02 DE JUNIO	MEXICO - PACHUCA KM 32, LOMA BONITA, A UN COSTADO DE AUDITORIO METROPOLITANO 55770 TECAMAC, MÉX.
INE-RNP-372198		DEL 30 DE ABRIL AL 02 DE JUNIO	CARR. MEXICO PACHUCA 85D COL. SNATA MARIA AJOLOAPAN TECAMAC, ESTADO DE MEXICO
INE-RNP-374592		DEL 30 DE ABRIL AL 02 DE JUNIO	AUTOPISTA MÉXICO - PACHUCA, SANTA MARÍA AJOLOAPAN, MÉX.DISTRIBUIDOR SANTA LUCIA
INE-RNP-374644		DEL 30 DE ABRIL AL 02 DE JUNIO	CONDOMINIO 1 8, ATLAUTENCO, 55760SAN FRANCISCO CUAUTLIQUIXCA JUNATO AL PANTEÓN, MÉX.
INE-RNP-374624		DEL 30 DE ABRIL AL 02 DE JUNIO	AUT. MEX PACHUCA SAN FRANCISCO CUAUTLIQUIXCA TECAMAC, EDO MEXICO
INE-RNP-374699		DEL 30 DE ABRIL AL 02 DE JUNIO	AUTOPISTA MÉXICO - PACHUCA, HÉROES TECAMAC DESVIACION A CHICONAHUTLA, MÉX.
INE-RNP-374750		DEL 30 DE ABRIL AL 02 DE JUNIO	AUT. MEXICO PACHUCA HEROES TECAMAC, ATRÁS DE LA CUCHARA
INE-RNP-374776		DEL 30 DE ABRIL AL 02 DE JUNIO	AUT. MEXICO PACHUCA JUNTO A HEROES TECAMAC
INE-RNP-372232		DEL 30 DE ABRIL AL 02 DE JUNIO	VIA REAL CRUZE VALLE SAN PEDRO, TECAMAC, ESTADO DE MEXICO
INE-RNP-374314		DEL 30 DE ABRIL AL 02 DE JUNIO	MÉXICO PACHUCA AVENIDA NACIONAL, LA ESMERALDA, 55770 OJO DE AGUA, MÉX.
INE-RNP-389512		DEL 30 DE ABRIL AL 02 DE JUNIO	SAN JERONIMO XONACAHUACAN, SANTA MARÍA AJOLOAPAN, MÉX.
INE-RNP-387293		DEL 30 DE ABRIL AL 02 DE JUNIO	AVENIDA NACIONAL (CARRETERA FEDERAL MÉXICO-PACHUCA 1766, OZUMBILLA, 55760 OJO DE AGUA, MÉX.

CONSEJO GENERAL
INE/Q-COF-UTF/418/2021/EDOMEX

INE-RNP-374297		30 DE ABRIL A 2 DE JUNIO	AV. 16 DE SEPTIEMBRE 23B, OZUMBILLA, 55760 OJO DE AGUA, MÉX.
INE-RNP-372213		30 DE ABRIL A 2 DE JUNIO	MÉXICO - PACHUCA KM 38 - D TECÁMAC DE FELIPE VILLANUEVA, 55740 MEXICO, MÉX. POR LA SECUNDARIA
INE-RNP-374272		30 DE ABRIL AL 2 DE JUNIO	MÉXICO - PACHUCA 42, STA MARIA AJOLOAPAN, 55744 TECÁMAC DE FELIPE VILLANUEVA, MÉX.
INE-RNP-374249		30 DE ABRIL AL 2 DE JUNIO	CARR. FEDERAL PACHUCA - MEXICO KM 44, STA MARIA AJOLOAPAN, 55750 SANTA MARÍA AJOLOAPAN, MÉX.
INE-RNP-374292		30 DE ABRIL AL 2 DE JUNIO	MÉXICO - PACHUCA, LAS ÁNIMAS, 55760 OJO DE AGUA, MÉX.
INE-RNP-372248		30 DE ABRIL AL 2 DE JUNIO	SANTA MARÍA GUADALUPE, LA ESMERALDA, 55770 TECAMAC, MÉX.(GALLINEROS)
INE-RNP-374671		30 DE ABRIL AL 2 DE JUNIO	MEXICO - PACHUCA KM. 31.5, LOMA BONITA, 55767 TECAMAC, MÉX.AUDITORIO METROPOLITANO
INE-RNP-374605		30 DE ABRIL AL 2 DE JUNIO	HUEYOTENCO, 55749 SAN MARTÍN AZCATEPEC SALIDA A TECAMAC, MÉX.
INE-RNP-374685		30 DE ABRIL AL 2 DE JUNIO	AUT. MEXICO PACHUCA HEROES TECAMAC, ESTADO DE MÉXICO DESVIACION A CHICONAUTLA
INE-RNP-374731		30 DE ABRIL AL 2 DE JUNIO	AUT. MEXICO PACUCA, COL. HÉROES DE TECAMAC, EDO. MÉX. AUN COSTADO DE LA CUCHARA
INE-RNP-374796		30 DE ABRIL AL 2 DE JUNIO	CARR LECHAERIA TEXCOCO, COL. HÉROES DE TECAMAC, MÉX.
INE-RNP-374768		30 DE ABRIL AL 2 DE JUNIO	MÉXICO-PACHUCA, COL. HÉROES DE TECAMAC, MÉX. POR CASETA DE COBRO

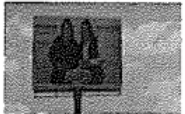
CONSEJO GENERAL
INE/Q-COF-UTF/418/2021/EDOMEX

INE-RNP-372222		30 DE ABRIL AL 2 DE JUNIO	AV. VIA REAL 21, AMPLIACION ESMERALDA, 55770 TECAMAC, MÉX. CRUZE CON VALLE SAN PEDRO
INE-RNP-389505		30 DE ABRIL AL 2 DE JUNIO	SAN JERONIMO XONACAHUACAN, SANTA MARÍA AJOLOAPAN, MÉX.
INE-RNP-372204		30 DE ABRIL AL 2 DE JUNIO	AUT. MEXICO PACHUCA NO 85, LOS REYES ACOZAC, MÉX.
INE-RNP-387298		30 DE ABRIL AL 2 DE JUNIO	AVENIDA NACIONAL (CARRETERA FEDERAL MÉXICO-PACHUCA 1766, OZUMBILLA, 55760 OJO DE AGUA, MÉX.

5.- En el hecho correspondiente, el ahora quejoso arguye de manera falsa que ninguno de los espectaculares cuentan el Identificador Único, sin embargo en la anterior tabla puede observarse cada uno de los ID que le corresponden a cada espectacular, así como las ubicaciones y el periodo en el que fueron exhibidos, tal y como lo dispone el artículo 207, numeral 1, inciso c) del Reglamento de Fiscalización, así mismo adjunto a la presente las copias simples de las pólizas y **documentación relativa al reporte en el Sistema Integral de fiscalización que puede ser verificado por la autoridad fiscalizadora** consistente en Acuse de refrendo en el registro nacional de proveedores de la persona con la que fue contratada la propaganda denunciada, facturas números A-150 y A-151 la primera relativa a la contratación de 22 espectaculares en los que aparece la de la voz únicamente y la segunda relativa a 16 espectaculares en las que el gasto fue prorrateado por ser beneficiadas dos candidatas, las póliza numero 16 del periodo de operación 1, tipo de póliza normal, subtipo de póliza diario, así como los contratos.

No pasa desapercibido para la suscrita que independientemente del reporte realizado en el Sistema Integral de Fiscalización, dicha propaganda es monitoreada por el Sistema Integral de Monitoreo de Espectaculares y Medios Impresos (SIMEI) en la cual se toma evidencia del espectacular detectado y que puede verificarse en los testigos que cada uno de los espectaculares cuenta con el ID ÚNICO, en ese tenor la autoridad fiscalizadora debe desestimar las afirmaciones realizadas por el representante del Partido Acción Nacional.

(...)"

XVII. Solicitud de información a la Directora del Secretariado de la Secretaría Ejecutiva del Instituto Nacional Electoral.

a) El veintiséis de junio del dos mil veintiuno, mediante oficio **INE/UTF/DRN/1196/2021**, la Unidad Técnica de Fiscalización solicitó información a la Directora del Secretariado, a efecto de que en ejercicio de las funciones de Oficialía Electoral gire instrucciones a quien corresponda para que informe sobre la existencia de las páginas de internet, describiendo las características de cada una de ellas, contenido, candidatura, y partido político beneficiados; adjuntando la evidencia fotográfica, audio y/o video del resultado de la diligencia correspondiente; descripción de la metodología aplicada en la certificación del contenido solicitado; y en su caso remita las documentales que contengan la certificación, en medio magnético, de los resultados obtenidos. (Fojas de la 198 a la 201 del expediente).

b) El doce de julio del dos mil veintiuno, mediante oficio número **INE/DS/2020/2021**, la Directora del Secretariado del Instituto Nacional Electoral remitió el original del acta circunstanciada **INE/DS/OE/CIRC/402/2021** correspondiente a la certificación de treinta y dos páginas de internet.

XVIII. Solicitud de información a la Directora de Programación Nacional de la Unidad Técnica de Fiscalización del Instituto Nacional Electoral.

a) El veintiséis de junio del dos mil veintiuno, mediante oficio **INE/UTF/DRN/1200/2021**, la Unidad Técnica de Fiscalización solicitó información a la Dirección de Programación Nacional, a efecto de que informe sobre los panorámicos o espectaculares mencionados forman parte de la muestra y se encuentran registrados en el Sistema Integral de Monitoreo de Espectaculares y Medios Impresos y que ID de contabilidad se les asigne y si se encuentran legalmente registrados en el Registro Nacional de Proveedores; y en su caso remita las documentales que contengan la certificación, en medio magnético, de los resultados obtenidos.

b) A la fecha de elaboración de la presente Resolución, no se recibió respuesta por parte de dicha Dirección respecto al requerimiento de información señalado en el inciso que antecede.

XIX. Solicitud de información al Director de Auditoría a partidos políticos, agrupaciones políticas y otros de la Unidad Técnica de Fiscalización del Instituto Nacional Electoral.

CONSEJO GENERAL
INE/Q-COF-UTF/418/2021/EDOMEX

a) El veintisiete de mayo del dos mil veintiuno, mediante oficio **INE/UTF/DRN/713/2021**, se solicitó a la Dirección de Auditoría, a efecto de que informara si se tiene registro de los ingresos y/o egresos que giran en torno a los elementos de gastos pormenorizados consistentes en los espectaculares denunciados, así como se generó un tipo de ticket con motivo de los mismos. (Fojas de la 23 a la 45 del expediente)

b) El veintiséis de junio del dos mil veintiuno, mediante oficio **INE/UTF/DRN/1199/2021**, la Unidad Técnica de Fiscalización solicitó información a la Dirección de Auditoría, a efecto de que proporcione los tickets generados del Sistema Integral de Monitoreo de Espectaculares y Medios Impresos (SIMEI) derivados de sus funciones de monitoreo en vía pública, en relación con los panorámicos o espectaculares de mérito y si ya fueron conciliados y ubicados en la contabilidad de la otrora candidata a la Presidencia Municipal de Tecámac, Estado de México la C. Mariela Gutiérrez Escalante; y en su caso remita las documentales que contengan la certificación, en medio magnético, de los resultados obtenidos.

c) El ocho de julio del dos mil veintiuno, mediante oficio número **INE/UTF/DA/2415/2021**, la Dirección de Auditoría remitió su respectivo informe que rindieron en cumplimiento al contenido de los tickets generados por el Sistema Integral de Monitoreo de Espectaculares y Medios Impresos (SIMEI), así como también la póliza contable en la que se encuentran registrados los gastos correspondientes a los espectaculares con la totalidad de la documentación soporte y el proveedor en comento se encuentra inscrito en el Registro Nacional de Proveedores con el **folio 201802222159844**.

XX. Acuerdo de Alegatos.

a) El once de julio de dos mil veintiuno, la Unidad Técnica de Fiscalización, estimó procedente abrir la etapa de alegatos correspondiente, por lo cual, se ordenó notificar al quejoso y a los sujetos incoados, para que, en un plazo de setenta y dos horas, manifestaran por escrito los alegatos que consideran convenientes.

b) El trece de julio de dos mil veintiuno mediante oficio **INE/UTF/DRN/340247/2021**, se notificó a través del Sistema Integral de Fiscalización a la C. Mariela Gutiérrez Escalante, la apertura de alegatos a efecto de que en plazo de setenta y dos horas formulara sus alegatos.

CONSEJO GENERAL
INE/Q-COF-UTF/418/2021/EDOMEX

c) Cabe señalar que a la fecha de elaboración de la presente Resolución no se han formulado alegatos.

d) El trece de julio de dos mil veintiuno mediante oficio **INE/UTF/DRN/34025/2021**, se notificó a través del Sistema Integral de Fiscalización al Partido Nueva Alianza Estado de México, la apertura de alegatos a efecto de que en plazo de setenta y dos horas formulara sus alegatos.

e) Cabe señalar que a la fecha de elaboración de la presente Resolución no se han formulado alegatos.

f) El trece de julio de dos mil veintiuno mediante oficio **INE/UTF/DRN/34024/2021**, se notificó a través del Sistema Integral de Fiscalización al Partido del Trabajo, la apertura de alegatos a efecto de que en plazo de setenta y dos horas formulara sus alegatos.

g) Cabe señalar que a la fecha de elaboración de la presente Resolución no se han formulado alegatos.

h) El trece de julio de dos mil veintiuno mediante oficio **INE/UTF/DRN/34022/2021**, se notificó a través del Sistema Integral de Fiscalización al Partido del Trabajo, la apertura de alegatos a efecto de que en plazo de setenta y dos horas formulara sus alegatos.

i) Cabe señalar que a la fecha de elaboración de la presente Resolución no se han formulado alegatos.

j) El trece de julio de dos mil veintiuno mediante oficio **INE/UTF/DRN/34017/2021**, se notificó a través del Sistema Integral de Fiscalización al Partido del Trabajo, la apertura de alegatos a efecto de que en plazo de setenta y dos horas formulara sus alegatos.

k) Cabe señalar que a la fecha de elaboración de la presente Resolución no se han formulado alegatos.

XXI. Cierre de instrucción. El diecinueve de julio de dos mil dieciocho, la Unidad Técnica de Fiscalización acordó cerrar la instrucción del procedimiento de queja de mérito y ordenó formular el Proyecto de Resolución correspondiente.

XXII. Sesión de la Comisión de Fiscalización del Consejo General del Instituto Nacional Electoral. En virtud de lo anterior, se procedió a formular el Proyecto de Resolución, el cual fue aprobado por la Comisión de Fiscalización del Consejo General del Instituto Nacional Electoral, en la Décima Séptima Sesión Extraordinaria celebrada el veinte de julio de dos mil veintiuno, por unanimidad de votos de los integrantes de la Comisión de Fiscalización, la Consejera Electoral Dra. Carla Astrid Humphrey Jordan, los Consejeros Electorales Dr. Uuc-Kib Espadas Ancona, Dr. Ciro Murayama Rendón, Mtro. Jaime Rivera Velázquez y la Consejera Presidenta Dra. Adriana M. Favela Herrera.

En virtud que se desahogaron todas las diligencias necesarias dentro del procedimiento administrativo de queja en que se actúa, se procede a determinar lo conducente.

CONSIDERANDO

1. Competencia. Con base en los artículos 41 de la Constitución Política de los Estados Unidos Mexicanos; 196, numeral 1; 199, numeral 1, incisos c), k), o); 428, numeral 1, inciso g); así como tercero transitorio, todos de la Ley General de Instituciones y Procedimientos Electorales; así como 2 del Reglamento de Procedimientos Sancionadores en materia de Fiscalización, la Unidad Técnica de Fiscalización es competente para tramitar, sustanciar y formular el presente Proyecto de Resolución.

Precisado lo anterior, y con base en el artículo 192, numeral 1, inciso b) de la Ley General de Instituciones y Procedimientos Electorales, así como 5, numeral 1 del Reglamento de Procedimientos Sancionadores en materia de Fiscalización, la Comisión de Fiscalización es competente para conocer el presente Proyecto de Resolución y, en su momento, someterlo a consideración de este Consejo General.

En este sentido, de acuerdo a lo previsto en los artículos 41, Base V, apartado B, penúltimo párrafo de la Constitución Política de los Estados Unidos Mexicanos; 35, numeral 1; 44, numeral 1, incisos j) y k) y 191, numeral 1, incisos d) y g) de la Ley General de Instituciones y Procedimientos Electorales, este Consejo General es competente para emitir la presente Resolución y, en su caso, imponer las sanciones que procedan.

2. Estudio de fondo. Una vez fijada la competencia, y al no existir cuestiones de previo y especial pronunciamiento por resolver y habiendo analizado los documentos y las actuaciones que integran el expediente en que se actúa, se

desprende que el **fondo del presente asunto** se constriñe en determinar si la Coalición conformada por los partidos Morena, del Trabajo y Nueva Alianza y su otrora candidata a la Presidencia Municipal de Tecámac, Estado de México, la C. Mariela Gutiérrez Escalante, omitió reportar la presunta colocación de diversos anuncios espectaculares en el referido municipio, los cuales a decir del quejoso, carecen del identificador único proporcionado por la autoridad electoral al proveedor a través del Registro Nacional de Proveedores; lo anterior, en el marco del desarrollo del Proceso Electoral Local Ordinario 2020-2021 en el Estado de México.

En este sentido, deberá determinarse si los sujetos obligados incumplieron con lo dispuesto en los artículos 25, numeral 1, inciso a) y 79 numeral 1 inciso b) de la Ley General de Partidos Políticos, 96, numeral 1, 207, numeral 1, incisos c) y d); 356, numeral 1 y 358 del Reglamento de Fiscalización, así como los numerales 8 y 9 de los Lineamientos para identificadores únicos de espectaculares señalados en el acuerdo INE/CG615/2017, mismos que se transcriben a continuación:

Ley General de Partidos Políticos

Artículo 25.

1. Son obligaciones de los partidos políticos.

(...)

a) Conducir sus actividades dentro de los cauces legales y ajustar su conducta y la de sus militantes a los principios del Estado democrático, respetando la libre participación política de los demás partidos políticos y los derechos de los ciudadanos;

Artículo 79.

1. Los partidos políticos deberán presentar informes de precampaña y de campaña, conforme a las reglas siguientes:

(...)

b) Informes de Campaña:

I. Deberán ser presentados por los partidos políticos, para cada una de las campañas en las elecciones respectivas, especificando los gastos que el partido político y el candidato hayan realizado en el ámbito territorial correspondiente;

II. El candidato es responsable solidario del cumplimiento de los informes de gastos que se refieren en el inciso anterior, y

III. Los partidos políticos presentarán informes de ingresos y gastos por periodos de treinta días contados a partir de que dé inicio la etapa de campaña, los cuales deberán entregar a la Unidad Técnica dentro de los siguientes tres días concluido cada periodo.

(...)

Reglamento de Fiscalización

“Artículo 96.

Control de los ingresos

1. Todos los ingresos de origen público o privado, en efectivo o en especie, recibidos por los sujetos obligados por cualquiera de las modalidades de financiamiento, deberán estar sustentados con la documentación original, ser reconocidos y registrados en su contabilidad, conforme lo establecen las Leyes en la materia y el Reglamento.

(...)

Artículo 127.

1. Los egresos deberán registrarse contablemente y estar soportados con la documentación original expedida a nombre del sujeto obligado. Dicha documentación deberá cumplir con requisitos fiscales.

2. Los egresos deberán registrarse de conformidad con lo dispuesto en el artículo 60 de la Ley de Partidos, las guías contabilizadoras y los catálogos de cuenta descritos en el Manual General de Contabilidad.

3. El registro contable de todos los egresos relacionados con actos de precampaña, de periodo de obtención de apoyo ciudadano y de campaña deberán indicar la fecha de realización de dicho evento y el monto involucrado, en la descripción de la póliza a través del Sistema de Contabilidad en Línea. Tratándose del registro contable de los gastos relacionados con los eventos políticos, se deberá indicar por cada gasto registrado el identificador del evento asignado en el registro a que se refiere el artículo 143 bis de este Reglamento.”

(...)

Artículo 207.

Requisitos para la contratación de anuncios espectaculares

1. *Los partidos, coaliciones y candidatos independientes, solo podrán contratar publicidad considerada como anuncios espectaculares, panorámicos o carteleros para sus campañas electorales, ajustándose a las disposiciones siguientes:*

(...)

c) *Durante las actividades de operación ordinaria, obtención de apoyo ciudadano, precampaña y de campaña, cada partido y coalición, adicionalmente a lo establecido en los artículos 61, numeral 1, inciso f), fracciones II y III y 62 de la Ley de Partidos; deberá entregar a la Unidad Técnica, un informe pormenorizado de toda contratación hecha con las empresas propietarias o concesionarias, dedicadas a la renta de espacios y colocación de anuncios espectaculares en la vía pública; así como con las empresas dedicadas a la producción, diseño y manufactura de toda publicidad que se utilice para dichos anuncios. Los informes deberán anexar copia del contrato respectivo y las facturas originales correspondientes, con la información siguiente:*

I. Nombre de la empresa.

II. Condiciones y tipo de servicio.

III. Ubicación (dirección completa) y características de la publicidad.

IV. Precio total y unitario.

V. Duración de la publicidad y del contrato.

VI. Condiciones de pago.

VII. Fotografías.

VIII. Número asignado en el Registro Nacional de Proveedores, en términos de lo dispuesto en el artículo 358, numeral 1 del presente Reglamento.

IX. Identificador único del anuncio espectacular proporcionado por la Unidad Técnica al proveedor, a través del Registro Nacional de Proveedores.

d) *Se deberá incluir como parte del anuncio espectacular el identificador único a que se refiere la fracción IX del inciso anterior y reunir las características que de conformidad se señalen en los Lineamientos que al efecto apruebe la Comisión, mismos que deberán ser publicados en el Diario Oficial de la Federación.*

Capítulo 2.

Del Registro Nacional de Proveedores

Artículo 356.

Disposiciones generales

1. *En términos de lo dispuesto por la fracción XXI, del artículo 7 de la Ley General de Delitos Electorales, solo podrán proveer bienes y servicios a los partidos Instituto Nacional Electoral fiscalización 291 políticos, candidatos y candidatos independientes los proveedores inscritos en el Registro Nacional de Proveedores, de conformidad con lo establecido en el presente Reglamento.*

Artículo 358.

Lista de proveedores

1. *Una vez validada la información y documentación por la Unidad Técnica, se publicará en la página principal del Instituto el listado de los proveedores inscritos en el Registro Nacional de Proveedores, así como el de los proveedores a los que se hubiese cancelado su registro al situarse en las causales señaladas en el numeral 1, del artículo 360 del presente Reglamento, la cual se actualizará de manera periódica.*

(...)

Lineamientos para identificadores únicos de espectaculares

(...)

8. *El ID-INE será único e irrepetible para cada espectacular contratado por los sujetos regulados y se asignará por ubicación del espectacular. Este número de identificación será único para cada cara de un espectacular, por lo que si el proveedor ofrece un anuncio espectacular con más de una cara (bipolar, tripolar), el proveedor deberá registrar en el RNP cada cara de forma independiente con la finalidad de otorgarle a cada una un ID-INE.*

9. *El ID-INE deberá ocupar un espacio dentro del espectacular igual o superior al 4% de la superficie total del diseño colocado en el mismo y ser plasmado en forma horizontal contando con toda la estructura que lo conforma y deberá ser ubicado en la parte superior derecha en el interior del diseño colocado sobre el espectacular.*

Con el fin de realizar una fiscalización efectiva de los ingresos y gastos de los sujetos obligados y contar con todos los elementos que permitan el correcto monitoreo de los anuncios espectaculares que contraten, además del cruce contra los gastos reportados por los sujetos obligados en el Sistema Integral de Fiscalización, se modificó el artículo 207 del Reglamento de Fiscalización mediante los acuerdos INE/CG875/2016 e INE/CG409/2017, este último, para señalar como un requisito para la contratación de anuncios espectaculares incluir como parte del anuncio el identificador único.

CONSEJO GENERAL
INE/Q-COF-UTF/418/2021/EDOMEX

El dieciocho de diciembre de dos mil diecisiete, el Consejo General de este instituto, emitió el Acuerdo INE/CG615/2017 por el que se establecen los “Lineamientos para dar cumplimiento a las especificaciones del Identificador Único que deben contener los anuncios espectaculares, de conformidad con el artículo 207, numeral 1, inciso d) del Reglamento de Fiscalización”, lo anterior, con la finalidad de dar certeza a los sujetos obligados, respecto de las características que debe reunir el identificador único.

Resulta necesario resaltar que los proveedores que vendan, enajenen, arrenden o proporcionen publicidad, sin importar su monto a partidos, coaliciones, precandidatos, candidatos, aspirantes o candidatos independientes, destinada para su operación ordinaria, precampañas o campañas, están obligados a inscribirse en el Registro Nacional de Proveedores de personas físicas o morales, motivo por el cual, al tratarse de la contratación de anuncios espectaculares, los proveedores de estos servicios son sujetos obligados a los que les aplican las disposiciones descritas en dichos Lineamientos.

Así, a fin de realizar una fiscalización efectiva de los ingresos y gastos de los sujetos obligados y contar con todos los elementos que permitan el correcto monitoreo de los anuncios espectaculares que contraten, se establece como un requisito para la contratación de espectaculares incluir como parte del anuncio el **identificador único**.

Por ello, los Lineamientos aprobados en dicho acuerdo, establecen los requisitos que debe cumplir el número de identificador único que deberá contener cada espectacular que sea contratado con fines de propaganda o promoción por parte de los sujetos obligados, partidos políticos, coaliciones, aspirantes a candidaturas independientes y candidatos independientes.

En ese sentido, en los preceptos normativos señalados, se disponen diversas reglas concernientes a la contratación de anuncios espectaculares, al establecer que sólo los sujetos obligados podrán contratar publicidad considerada como anuncios espectaculares, panorámicos o carteleros para sus campañas electorales incluyendo como parte del anuncio espectacular el identificador único proporcionado por la Unidad Técnica al proveedor, a través del Registro Nacional de Proveedores.

En ese sentido, al omitir colocar el Identificador único para espectaculares, lo cual es un supuesto regulado por la ley, se constituye en una falta sustantiva, al vulnerar

CONSEJO GENERAL
INE/Q-COF-UTF/418/2021/EDOMEX

de forma directa el bien jurídico consistente en la legalidad de la contratación de anuncios espectaculares.

Razonando todo lo anterior, esta disposición tiene como finalidad facilitar a los sujetos obligados la comprobación de sus egresos al colocar el identificador único a los anuncios espectaculares, brindando certeza de la licitud del destino de sus operaciones y que éstas no se realicen mediante el empleo de mecanismos prohibidos por la ley, por lo tanto, la norma citada resulta relevante para la protección de los pilares fundamentales que definen la naturaleza democrática del Estado Mexicano.

Ahora bien, previo a entrar al estudio de fondo del procedimiento identificado como INE/Q-COF-UTF/418/2021/EDOMEX, es importante señalar los motivos que dieron origen al inicio del procedimiento de queja que por esta vía se resuelve.

Como ha quedado establecido en líneas precedentes, mediante escrito presentado por el C. José Alberto Bejarano Flores, quien se ostenta como Representante Propietario del Partido Acción Nacional, ante el Consejo Municipal Electoral número 82 de Tecámac, Estado de México, a través del cual denuncia a la Coalición conformada por los partidos Morena, del Trabajo y Nueva Alianza y su otrora candidata a la Presidencia Municipal de Tecámac, Estado de México, la C. Mariela Gutiérrez Escalante, por hechos que podrían constituir violaciones a la normatividad electoral en materia de fiscalización, específicamente por la presunta colocación de diversos anuncios espectaculares en el referido municipio, **los cuales a decir del quejoso, carecen del identificador único proporcionado por la autoridad electoral al proveedor a través del Registro Nacional de Proveedores.**

En ese sentido, previo a realizar un pronunciamiento respecto de los elementos de prueba obtenidos en el procedimiento en que se actúa, resulta conveniente entrar al estudio de lo manifestado por el quejoso.

En primer lugar, es conveniente señalar que el quejoso aduce que las noventa y seis imágenes fotográficas de los espectaculares materia de la presente queja y de las que se encuentran insertas en el escrito inicial de queja fueron tomadas entre los días primero y veinte de mayo de dos mil veintiuno dentro del territorio del Municipio de Tecámac, Estado de México y que se encuentran en las siguientes ubicaciones:

- 1.- Carretera de cuota México-Pachuca, antes de cruzar la caseta de peaje dirección a Ojo de Agua, aproximadamente en el kilómetro 24.

CONSEJO GENERAL
INE/Q-COF-UTF/418/2021/EDOMEX

- 2.- Carretera México-Pachuca a la altura del kilómetro 25 doble vista.
- 3.- Carretera México-Pachuca a la altura del kilómetro 25 doble vista está vista es de Pachuca a México.
- 4.- Carretera México-Pachuca aproximadamente kilómetro 27 dirección a Pachuca, doble vista.
- 5.- Carretera México-Pachuca aproximadamente kilómetro 27 vista de Pachuca hacia la CDMX
- 6.- Carretera México-Pachuca kilómetro 30 dirección hacia la ciudad de México (Doble Vista)
- 7.- Carretera México-Pachuca kilómetro 30 dirección de Pachuca hacia la CDMX
- 8.- Ubicado en dirección hacia Pachuca aproximadamente en el kilómetro 32, de doble vista.
- 9.- Anuncio de una sola vista colocada sobre una casa aproximadamente en el kilómetro 34 de la carretera México-Pachuca dirección hacia Pachuca.
- 10.- Carretera de cuota México- Pachuca kilómetro 35 salida a Tecámac. Una solo vista de CDMX hacia Pachuca.
- 11.- Espectacular de doble vista ubicado en la carretera de cuota México-Pachuca Kilómetro 41, aproximadamente.
- 12.- Vista de Pachuca a CDMX, misma ubicación del Anterior, Kilometro 41.
- 13.- Carretera libre México - Pachuca, exactamente en el llamado crucero de reyes, Dirección hacia la CDMX, Anuncio de doble vista.
- 14.- Carretera libre México - Pachuca, exactamente en el llamado crucero de reyes, anuncio de doble vista.
- 15.- Carretera libre México - Pachuca a 100 metros del crucero de reyes Tecámac, ubicado en dirección a Pachuca, anuncio de doble vista.
- 16.- Carretera libre México Pachuca en la salida a la Base Militar de Santa Lucia, anuncio de doble vista, dirección hacia la CDMX.

CONSEJO GENERAL
INE/Q-COF-UTF/418/2021/EDOMEX

17.- Carretera libre México Pachuca en la salida a la Base Militar de Santa Lucia, anuncio de doble vista, dirección a Pachuca.

18.- Carretera libre México Pachuca dirección a Pachuca ubicado a 200 metros aproximadamente de la entrada a la autopista para Pachuca.

19.- Carretera libre México Pachuca en Ozumbilla en la parada de las animas, Ubicado en dirección hacia la CDMX.

20.- Anuncio de doble vista, ubicado en carretera libre México Pachuca en Ozumbilla vista a CDMX.

21.- Carretera libre México Pachuca a la altura de Ozumbilla, vista en dirección hacía Pachuca.

22.- Carretera libre México Pachuca a la altura de Ozumbilla, doble vista, a Pachuca.

23.- Anuncio de doble vista ubicado en carretera libre México Pachuca, vista a CDMX.

24.- Anuncio de doble vista ubicado en carretera libre México Pachuca, vista a Pachuca.

25.- Ubicado en carretera libre México Pachuca kilómetro 32, anuncio de doble vista, vista a CDMX.

26.- Ubicado en carretera libre México Pachuca, en la entrada a Ojo de Agua, anuncio de doble vista.

27.- Misma ubicación del anterior, en la entrada a ojo de agua, vista a Pachuca.

28.- Ubicado en carretera libre México Pachuca esquina con calle corral, doble vista.

29.- Misma ubicación del anterior, Ubicado en carretera libre México Pachuca esquina con calle corral.

30.- Ubicado en carretera libre México Pachuca kilómetro 29, aproximadamente, vista a Pachuca.

31.- Carretera Lechería Texcoco, muy cerca de la guadalupana.

32.- Anuncio de doble vista ubicado en el crucero del Wal-Mart de Ojo de Agua.

33.- Anuncio de doble vista ubicado en el crucero del Wal-Mart de Ojo de Agua.

Por lo anterior y toda vez que el escrito de queja reunió los requisitos previstos en el Reglamento de Procedimientos, se acordó admitir a trámite y sustanciación el escrito de denuncia en comento, formar el expediente relativo, y emplazar a los sujetos incoados, para que manifestaran lo que a su derecho correspondiera, dando así cumplimiento a la garantía de audiencia, plasmada en el Reglamento de Cita.

En ese orden de ideas, la autoridad fiscalizadora solicito a la Dirección del Secretariado, la realización de una certificación de la existencia y contenido de treinta y dos páginas de internet aportadas por el quejoso, de las cuales se reproducen imágenes de mapas desplazables y se correlacionan con las mismas del escrito de queja, por lo que, se procedió a solicitar que en ejercicio de Oficialía Electoral, verificara la existencia de las páginas de internet, describiendo las características de cada una de ellas, contenido, candidatura y partido político beneficiados; adjuntando la evidencia fotográfica, audio y/o video del resultado de la diligencia correspondiente.

Por ello, derivado de la solicitud antes señalada, la Oficialía Electoral mediante acta circunstanciada número INE/DS/OE/CIRC/ 402/2021 verificó la existencia y contenido de treinta y dos páginas de internet de los anuncios espectaculares de la C. Mariela Gutiérrez Escalante.

La fe de hechos expedida por la Oficialía Electoral del Instituto Nacional Electoral constituye una documental pública en términos de lo previsto en el artículo 16, numeral 1, fracción I con relación al 21, numeral 2, ambos del Reglamento de Procedimientos Sancionadores en Materia de Fiscalización, y la misma tiene **eficacia probatoria plena** respecto a los hechos en ellas consignadas.

Así pues, de lo anterior se puede desprender que esta autoridad, cuenta con los elementos de convicción, que permite establecer la existencia de los hechos denunciados y por lo tanto generan para la autoridad fiscalizadora una línea de investigación respecto de los mismos.

En ese sentido, la Unidad Técnica de Fiscalización primeramente, emplazó al Representante Propietario del Partido Morena, y en atención a ello, dicho instituto

CONSEJO GENERAL
INE/Q-COF-UTF/418/2021/EDOMEX

político refirió que los espectaculares denunciados sí cuentan con el identificador único, anexando a su respuesta la siguiente tabla:











<i>Ubicación Espectacular Denunciado</i>	<i>Tiene identificador del RNP</i>
Carretera de cuota México-Pachuca Km. 34.	Sí
Carretera México-Pachuca a la altura del Km 25.	Sí
Carretera México-Pachuca a la altura del Km 25 (doble vista)	Sí
Carretera México-Pachuca aproximadamente Km 27 Sí dirección Pachuca, doble vista.	Sí
Misma ubicación que el anterior, sólo que la vista de Sí Pachuca a la CDMX.	Sí
Carretera México-Pachuca Km 30 dirección a la CDMX.	Sí
Vista de Pachuca hacia la CDMX (sin especificar ubicación exacta).	Sí
Ubicación en dirección hacia Pachuca aproximadamente en el Km 32, de doble vista.	Sí
Anuncio de una sola vista colocado sobre una casa aproximadamente en el Km 34 de la carretera México-Pachuca dirección Pachuca.	Sí
Carretera de cuota México-Pachuca Km 35 salida a Tecámac. Una sola vista de CDMX a Pachuca.	Sí
Espectacular doble vista ubicado en la carretera México-Pachuca Km 41 aproximadamente.	Sí
Vista de Pachuca a la CDMX, misma ubicación del anterior. Km 41.	Sí
Carretera libre México-Pachuca, exactamente en el llamado cruce de reyes, dirección CDMX, anuncio de doble vista.	Sí
Carretera libre México-Pachuca.	Sí
Carretera libre México-Pachuca a 100 m del cruce de reyes Tecámac, ubicado en dirección Pachuca, doble vista.	Sí
Carretera libre México-Pachuca en la salida a la Base Militar de Santa Lucía, doble vista, dirección CDMX.	Sí
Carretera libre México-Pachuca en la salida a la Base Militar de Santa Lucía, anuncio de doble vista, dirección Pachuca.	Sí
Carretera libre México-Pachuca dirección a Pachuca, ubicado a 200 m aproximadamente a la entrada a la autopista para Pachuca.	Sí
Carretera libre México-Pachuca en Ozumbilla en la parada de las animas, dirección CDMX.	Sí

CONSEJO GENERAL
INE/Q-COF-UTF/418/2021/EDOMEX

<i>Ubicación Espectacular Denunciado</i>	<i>Tiene identificador del RNP</i>
Anuncio doble vista, ubicado en carretera libre México-Pachuca en Ozumbilla vista a la CDMX.	Sí
Carretera libre México-Pachuca a la altura de Ozumbilla, vista en dirección hacia Pachuca.	Sí
Carretera libre México-Pachuca a la altura de Ozumbilla, doble vista a Pachuca.	Sí
Anuncio de doble vista, ubicado en la carretera libre México-Pachuca, vista a la CDMX.	Sí
Anuncio de doble vista ubicado en la carretera libre México-Pachuca, vista Pachuca.	Sí
Ubicado en carretera libre México-Pachuca Km 32, anuncio doble vista, vista a la CDMX.	Sí
Ubicado en carretera libre México-Pachuca, en la entrada a Ojo de Agua, anuncio de doble vista.	Sí
Misma ubicación que el anterior, en la entrada a Ojo de Agua, vista a Pachuca.	Sí
Ubicado en carretera libre México-Pachuca esquina con calle Corral, doble vista.	Sí
Misma ubicación del anterior.	Sí
Ubicado en carretera libre México-Pachuca Km 29, aproximadamente y vista a Pachuca.	Sí
Carretera Lechería-Texcoco, muy cerca de la guadalupana.	Sí
Anuncio doble vista ubicado en el crucero del Wal Mart de Ojos de Agua.	Sí
Anuncio doble vista ubicado en el crucero del Wal Mart de Ojos de Agua.	Sí

Asimismo, fue emplazada la C. Mariela Gutiérrez Escalante, otrora candidata a la Presidencia Municipal de Tecamac, Estado de México postulada por la Coalición conformada por los partidos Morena, del Trabajo y Nueva Alianza en el estado de México, y al dar respuesta a dicho emplazamiento refirió que los espectaculares denunciados cuentan con el correspondiente identificador único, para ello anexó la tabla siguiente:





CONSEJO GENERAL
INE/Q-COF-UTF/418/2021/EDOMEX

No de identificación	Diseño	Periodo de Permanencia del anuncio espectacular en la vía pública	Ubicación de cada anuncio espectacular
INE-RNP-374294		DEL 30 DE ABRIL AL 2 DE JUNIO	AV 16 DE SEPTIEMBRE 23B, OZUMBILLA, A UN COSTADO DE BODEGA AURRERA55760 OJO DE AGUA, MEX.
INE-RNP-372155		DEL 30 DE ABRIL AL 2 DE JUNIO	LAS ANIMAS, PBLO OZUMBILLA 55760 OJO DE AGUA, MEX
INE-RNP-374256		DEL 30 DE ABRIL AL 2 DE JUNIO	MEXICO PACHUCA 42, STA MARIA AJOLOAPAN, 55744 TECAMAC DE FELIPE VILLANUEVA
INE-RNP-374139		DE 30 DE ABRIL AL 02 DE JUNIO 2021	CARRETERA FEDERAL MEXICO PACHUCA, REYES ACOZAC, KM34 TLAPALERIA
INE-PNP-374087		DEL 30 DE ABRIL AL 02 DE JUNIO 2021	CARRETERA FEDERAL MEXICO PACHUCA, REYES ACOZAC, LIBRAMIENTO POR SOR JUANA INES DE LA CRUZ
INE-RNP-374289		DEL 30 DE ABRIL AL 02 DE JUNIO	MÉXICO - PACHUCA, LAS ÁNIMAS Y AV CONT. DE LA REPUBLICA 55760 OJO DE AGUA, MÉX.
INE-RNP-374305		DEL 30 DE ABRIL AL 02 DE JUNIO	PACHUCA KM 32.5, COL. LOMA BONITA ED VERDE LOMA BONITA 55767, 55767 MÉX.
INE-RNP-372251		DEL 30 DE ABRIL AL 02 DE JUNIO	MÉXICO PACHUCA AVENIDA NACIONAL, LA ESMERALDA, COL GALLINEROS 55770 OJO DE AGUA, MÉX
INE-RNP-374313		DEL 30 DE ABRIL AL 02 DE JUNIO	MÉXICO PACHUCA AVENIDA NACIONAL, LA ESMERALDA, 55770 OJO DE AGUA, MÉX.
INE-RNP-374554		DEL 30 DE ABRIL AL 02 DE JUNIO	MÉXICO PACHUCA AVENIDA NACIONAL, LA ESMERALDA, A UN COSTADO DE LA GASOLINERA 55770 OJO DE AGUA, MÉX.



CONSEJO GENERAL
INE/Q-COF-UTF/418/2021/EDOMEX

INE-RNP-374660		DEL 30 DE ABRIL AL 02 DE JUNIO	MEXICO - PACHUCA KM 32, LOMA BONITA, A UN COSTADO DE AUDITORIO METROPOLITANO 55770 TECAMAC, MÉX.
INE-RNP-372198		DEL 30 DE ABRIL AL 02 DE JUNIO	CARR. MEXICO PACHUCA 85D COL. SNATA MARIA AJOLOAPAN TECAMAC, ESTADO DE MEXICO
INE-RNP-374592		DEL 30 DE ABRIL AL 02 DE JUNIO	AUTOPISTA MÉXICO - PACHUCA, SANTA MARÍA AJOLOAPAN, MÉX.DISTRIBUIDOR SANTA LUCIA
INE-RNP-374644		DEL 30 DE ABRIL AL 02 DE JUNIO	CONDOMINIO 1 8, ATLAUTENCO, 55760SAN FRANCISCO CUAUTLIQUIXCA JUNATO AL PANTEÓN, MÉX.
INE-RNP-374624		DEL 30 DE ABRIL AL 02 DE JUNIO	AUT. MEX PACHUCA SAN FRANCISCO CUAUTLIQUIXCA TECAMAC, EDO MEXICO
INE-RNP-374699		DEL 30 DE ABRIL AL 02 DE JUNIO	AUTOPISTA MÉXICO - PACHUCA, HÉROES TECAMAC DESVIACION A CHICONAHUTLA, MÉX.
INE-RNP-374750		DEL 30 DE ABRIL AL 02 DE JUNIO	AUT. MEXICO PACHUCA HEROES TECAMAC, ATRÁS DE LA CUCHARA
INE-RNP-374776		DEL 30 DE ABRIL AL 02 DE JUNIO	AUT. MEXICO PACHUCA JUNTO A HEROES TECAMAC
INE-RNP-372232		DEL 30 DE ABRIL AL 02 DE JUNIO	VIA REAL CRUZE VALLE SAN PEDRO, TECAMAC, ESTADO DE MEXICO
INE-RNP-374314		DEL 30 DE ABRIL AL 02 DE JUNIO	MÉXICO PACHUCA AVENIDA NACIONAL, LA ESMERALDA, 55770 OJO DE AGUA, MÉX.
INE-RNP-389512		DEL 30 DE ABRIL AL 02 DE JUNIO	SAN JERONIMO XONACAHUACAN, SANTA MARÍA AJOLOAPAN, MÉX.
INE-RNP-387293		DEL 30 DE ABRIL AL 02 DE JUNIO	AVENIDA NACIONAL (CARRETERA FEDERAL MÉXICO-PACHUCA 1766, OZUMBILLA, 55760 OJO DE AGUA, MÉX.

CONSEJO GENERAL
INE/Q-COF-UTF/418/2021/EDOMEX

INE-RNP-374297		30 DE ABRIL A 2 DE JUNIO	AV. 16 DE SEPTIEMBRE 23B, OZUMBILLA, 55760 OJO DE AGUA, MÉX.
INE-RNP-372213		30 DE ABRIL A 2 DE JUNIO	MÉXICO - PACHUCA KM 38 - D TECÁMAC DE FELIPE VILLANUEVA, 55740 MEXICO, MÉX. POR LA SECUNDARIA
INE-RNP-374272		30 DE ABRIL AL 2 DE JUNIO	MÉXICO - PACHUCA 42, STA MARIA AJOLOAPAN, 55744 TECÁMAC DE FELIPE VILLANUEVA, MÉX.
INE-RNP-374249		30 DE ABRIL AL 2 DE JUNIO	CARR. FEDERAL PACHUCA - MEXICO KM 44, STA MARIA AJOLOAPAN, 55750 SANTA MARÍA AJOLOAPAN, MÉX.
INE-RNP-374292		30 DE ABRIL AL 2 DE JUNIO	MÉXICO - PACHUCA, LAS ÁNIMAS, 55760 OJO DE AGUA, MÉX.
INE-RNP-372248		30 DE ABRIL AL 2 DE JUNIO	SANTA MARÍA GUADALUPE, LA ESMERALDA, 55770 TECAMAC, MÉX.(GALLINEROS)
INE-RNP-374671		30 DE ABRIL AL 2 DE JUNIO	MEXICO - PACHUCA KM. 31.5, LOMA BONITA, 55767 TECAMAC, MÉX.AUDITORIO METROPOLITANO
INE-RNP-374605		30 DE ABRIL AL 2 DE JUNIO	HUEYOTENCO, 55749 SAN MARTÍN AZCATEPEC SALIDA A TECAMAC, MÉX.
INE-RNP-374685		30 DE ABRIL AL 2 DE JUNIO	AUT. MEXICO PACHUCA HEROES TECAMAC, ESTADO DE MÉXICO DESVIACION A CHICONAUTLA
INE-RNP-374731		30 DE ABRIL AL 2 DE JUNIO	AUT. MEXICO PACUCA, COL. HÉROES DE TECAMAC, EDO. MÉX. AUN COSTADO DE LA CUCHARA
INE-RNP-374796		30 DE ABRIL AL 2 DE JUNIO	CARR LECHAERIA TEXCOCO, COL. HÉROES DE TECAMAC, MÉX.
INE-RNP-374768		30 DE ABRIL AL 2 DE JUNIO	MÉXICO-PACHUCA, COL. HÉROES DE TECAMAC, MÉX. POR CASETA DE COBRO

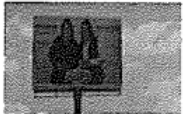
CONSEJO GENERAL
INE/Q-COF-UTF/418/2021/EDOMEX

INE-RNP-372222		30 DE ABRIL AL 2 DE JUNIO	AV. VIA REAL 21, AMPLIACION ESMERALDA, 55770 TECAMAC, MÉX. CRUZE CON VALLE SAN PEDRO
INE-RNP-389505		30 DE ABRIL AL 2 DE JUNIO	SAN JERONIMO XONACAHUACAN, SANTA MARÍA AJOLOAPAN, MÉX.
INE-RNP-372204		30 DE ABRIL AL 2 DE JUNIO	AUT. MEXICO PACHUCA NO 85, LOS REYES ACOZAC, MÉX.
INE-RNP-387298		30 DE ABRIL AL 2 DE JUNIO	AVENIDA NACIONAL (CARRETERA FEDERAL MÉXICO-PACHUCA 1766, OZUMBILLA, 55760 OJO DE AGUA, MÉX.

En ese sentido, la candidata denunciada señala que todos y cada uno de los espectaculares denunciados en el presente procedimiento sancionador de queja, cuentan con el correspondiente número de identificador único, ahora bien, para soportar su dicho, adjunta a su respuesta de emplazamiento las pólizas registradas en el Sistema Integral de Fiscalización que amparan el reporte de gastos por concepto de espectaculares, asimismo, adjunta las documentales que acreditan el registro del proveedor dentro del Registro Nacional de Proveedores.

Dichos escritos constituyen documentales privadas que de conformidad con el artículo 16, numeral 2, en relación con el 21, numeral 3 del Reglamento de Procedimientos Sancionadores en Materia de Fiscalización, solo harán prueba plena siempre que a juicio de este Consejo General genere convicción sobre la veracidad de los hechos alegados, al concatenarse con los demás elementos que obren en el expediente, las afirmaciones de las partes, la verdad conocida y el recto raciocinio de la relación que guardan entre sí.

Derivado de lo anterior, y a efecto de corroborar la información y documentación proporcionada por los sujetos incoados, la autoridad fiscalizadora requirió información a la Dirección de Auditoría, a efecto que proporcionara la información o documentación relacionada con los espectaculares relacionados con el presente procedimiento, con el propósito de que proporcionara los tickets generados del Sistema Integral de Monitoreo de Espectaculares y Medios Impresos (SIMEI) derivados de sus funciones de monitoreo en vía pública, en relación con los panorámicos o espectaculares de mérito, así también que advirtiera si estaban

CONSEJO GENERAL INE/Q-COF-UTF/418/2021/EDOMEX

debidamente reportados en el Sistema Integral de Fiscalización y proporcionara el ID-INE asignado a cada espectacular.

En atención a lo solicitado la Dirección de Auditoria proporcionó la información solicitada, confirmando que el proveedor de los espectaculares denunciados se encuentra debidamente registrado en el Registro Nacional de Proveedores, proporcionó los tickets generados en el Sistema Integral de Monitoreo de Espectaculares y Medios Impresos (SIMEI) y finalmente proporcionó la póliza contable en la cual se advierte el registro de los espectaculares denunciados debidamente reportados ante la autoridad fiscalizadora, para ello se transcribe la parte conducente de la respuesta de dicha Dirección:

“Sobre el particular y derivado de una revisión exhaustiva a los diferentes apartados del Sistema Integral de Fiscalización, se proporciona la siguiente información:

1. *Los tickets generados por el Sistema Integral de Monitoreo de Espectaculares y Medios Impresos (SIMEI).*
2. *La póliza contable en la que se encuentran registrados los gastos correspondientes a los espectaculares con la totalidad de la documentación soporte*
3. *El proveedor en comento se encuentra inscrito en el Registro Nacional de Proveedores con el folio 201802222159844.”*

En ese sentido, proporcionó también la información que se expone a continuación:

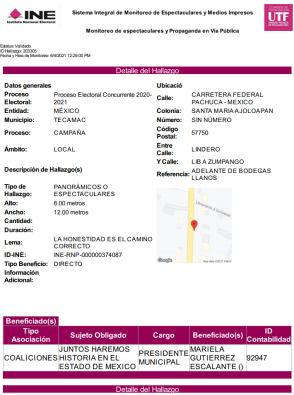

Detalle del Espectacular

Datos generales

Proceso: Proceso Electoral Concurrente 2020-2021

Entidad: MEXICO

Municipio: TEGUAYAN

Proceso: CAMPAÑA

Ámbito: LOCAL

Descripción de Habiendo: PANORAMICOS O ESPECTACULARES

Alt: 8.00 metros

Ancho: 12.00 metros

Características: Duración

Lema: LA HONESTIDAD ES EL CAMINO CORRECTO

ID-INE: INE-RNP-00000374087

Tipo Beneficio: DIRECTO

Información Adicional:

Beneficiario(s)	Sujeto Obligado	Cargo	Beneficiario(s)	ID Contabilizado
COALICION HISTORIA EN EL ESTADO DE MEXICO	MUNICIPAL	PRESIDENTE	MARIELA GUTIERREZ ESCALANTE (I)	92947

Detalle del Habiendo

Fig 1 de 2















Fig 2 de 2

CONSEJO GENERAL INE/Q-COF-UTF/418/2021/EDOMEX



 Sistema Integral de Monitoreo de Espectaculares y Medios Impresos 		 Sistema Integral de Monitoreo de Espectaculares y Medios Impresos 																					
Monitoreo de espectaculares y Propaganda en Via Pública		Monitoreo de espectaculares y Propaganda en Via Pública																					
Detalle del Hallazgo Datos generales Proceso: Proceso Electoral Concurrente Electoral: 2020-2021 Entidad: MÉXICO Municipio: TECAMAC Proceso: CAMPAÑA Ámbito: LOCAL Ubicación Calle: AVENIDA VIA REAL Colonia: OJO DE AGUA Número: SN Código Postal: 55770 Entre: BOULEVARD VALLE SAN PEDRO Y Calle: VIA REAL Descripción de Hallazgo(s) Referencia: SE ENCUENTRA EN UN CRUCERO, WALMART Y LA GASOLINERA G500 Tipo de Hallazgo: PANORÁMICOS O ESPECTACULARES Alto: 4.00 metros Ancho: 11.00 metros Cantidad: Duración: Lema: NO MENTIR NO ROBAR Y NO TRAICIONAR ES EL CAMINO CORRECTO ID-INE: INE-RNP-000000372232 Tipo Beneficio: DIRECTO Información Adicional: ID DE CONTABILIDAD 92947		Detalle del Hallazgo  																					
Beneficiado(s) <table border="1"> <thead> <tr> <th>Tipo Asociación</th> <th>Sujeto Obligado</th> <th>Cargo</th> <th>Beneficiado(s)</th> <th>ID Contabilidad</th> </tr> </thead> <tbody> <tr> <td>COALICIONES</td> <td>JUNTOS HAREMOS HISTORIA EN EL ESTADO DE MEXICO</td> <td>PRESIDENTE MUNICIPAL</td> <td>MARIELA GUTIERREZ ESCALANTE</td> <td>0</td> </tr> </tbody> </table>		Tipo Asociación	Sujeto Obligado	Cargo	Beneficiado(s)	ID Contabilidad	COALICIONES	JUNTOS HAREMOS HISTORIA EN EL ESTADO DE MEXICO	PRESIDENTE MUNICIPAL	MARIELA GUTIERREZ ESCALANTE	0	Beneficiado(s) <table border="1"> <thead> <tr> <th>Tipo Asociación</th> <th>Sujeto Obligado</th> <th>Cargo</th> <th>Beneficiado(s)</th> <th>ID Contabilidad</th> </tr> </thead> <tbody> <tr> <td>COALICIONES</td> <td>JUNTOS HAREMOS HISTORIA EN EL ESTADO DE MEXICO</td> <td>PRESIDENTE MUNICIPAL</td> <td>MARIELA GUTIERREZ ESCALANTE ()</td> <td>0</td> </tr> </tbody> </table>		Tipo Asociación	Sujeto Obligado	Cargo	Beneficiado(s)	ID Contabilidad	COALICIONES	JUNTOS HAREMOS HISTORIA EN EL ESTADO DE MEXICO	PRESIDENTE MUNICIPAL	MARIELA GUTIERREZ ESCALANTE ()	0
Tipo Asociación	Sujeto Obligado	Cargo	Beneficiado(s)	ID Contabilidad																			
COALICIONES	JUNTOS HAREMOS HISTORIA EN EL ESTADO DE MEXICO	PRESIDENTE MUNICIPAL	MARIELA GUTIERREZ ESCALANTE	0																			
Tipo Asociación	Sujeto Obligado	Cargo	Beneficiado(s)	ID Contabilidad																			
COALICIONES	JUNTOS HAREMOS HISTORIA EN EL ESTADO DE MEXICO	PRESIDENTE MUNICIPAL	MARIELA GUTIERREZ ESCALANTE ()	0																			
Detalle del Hallazgo Datos generales Proceso: Proceso Electoral Concurrente 2020- Electoral: 2021 Entidad: MÉXICO Municipio: TECAMAC Proceso: CAMPAÑA Ámbito: LOCAL Ubicación Calle: CARRETERA FEDERAL MEXICO PACHUCA Colonia: LA ESMERALDA Número: SN Código Postal: 55770 Entre: BOULEVARD OJO DE AGUA Y Calle: CARR FEDERAL MEXICO PACHUCA Descripción de Hallazgo(s) Referencia: EN CONTRA ESQUINA DEL AURRERA Tipo de Hallazgo: PANORÁMICOS O ESPECTACULARES Alto: 4.00 metros Ancho: 11.00 metros Cantidad: Duración: Lema: APOYAR A QUIEN MAS LO NECESITA ES EL CAMINO CORRECTO ID-INE: INE-RNP-000000372251 Tipo Beneficio: DIRECTO Información Adicional: ID DE CONTABILIDAD 92947		Detalle del Hallazgo  																					

CONSEJO GENERAL INE/Q-COF-UTF/418/2021/EDOMEX

INE Instituto Nacional Electoral		Sistema Integral de Monitoreo de Espectaculares y Medios Impresos		UTF Unidad de Transparencia y Fiscalización	
Monitoreo de espectaculares y Propaganda en Vía Pública					
Estatus Validado ID Hallazgo: 137712 Fecha y Hora de Monitoreo: 5/12/2021 3:34:00 PM					
Detalle del Hallazgo					
Datos generales Proceso: Proceso Electoral Concurrente Electoral: 2020-2021 Entidad: MÉXICO Municipio: TECAMAC Proceso: CAMPAÑA Ámbito: LOCAL		Ubicación Calle: AVENIDA AVENIDA NACIONAL (CARRETERA FEDERAL MÉXICO-PACHUCA) Colonia: LOMA BONITA Número: SN Código Postal: 55770 Entre: AUTOPISTA MEXICO PACHUCA Calle: QUINTANA ROO Y Calle: JUSTO AL LADO DEL PUENTE DE LA AZUL Referencia: AUTOPISTA FRENTE A HOTEL AGUA AZUL			
Descripción de Hallazgo(s) Tipo de Hallazgo: PANORÁMICOS O ESPECTACULARES Alto: 12.00 metros Ancho: 12.00 metros Cantidad: Duración: Lema: TRABAJAR SIN DESCANSO ES EL CAMINO CORRECTO ID-INE: INE-RNP-000000374660 Tipo Beneficio: DIRECTO Información Adicional: ID DE CONTABILIDAD 92947					
Beneficiado(s)					
Tipo Asociación	Sujeto Obligado	Cargo	Beneficiado(s)	ID Contabilidad	
COALICIONES	HISTORIA EN EL ESTADO DE MÉXICO	PRESIDENTE MUNICIPAL	MARIELA GUTIERREZ ESCALANTE ()	0	
Folio 1 de 2					

INE Instituto Nacional Electoral		Sistema Integral de Monitoreo de Espectaculares y Medios Impresos		UTF Unidad de Transparencia y Fiscalización	
Monitoreo de espectaculares y Propaganda en Vía Pública					
Estatus Validado ID Hallazgo: 137712 Fecha y Hora de Monitoreo: 5/12/2021 3:34:00 PM					
Detalle del Hallazgo					
 					
Folio 2 de 2					

INE Instituto Nacional Electoral		Sistema Integral de Monitoreo de Espectaculares y Medios Impresos		UTF Unidad de Transparencia y Fiscalización	
Monitoreo de espectaculares y Propaganda en Vía Pública					
Estatus Validado ID Hallazgo: 137749 Fecha y Hora de Monitoreo: 5/12/2021 3:50:00 PM					
Detalle del Hallazgo					
Datos generales Proceso: Proceso Electoral Concurrente 2020-2021 Electoral: 2020-2021 Entidad: MÉXICO Municipio: TECAMAC Proceso: CAMPAÑA Ámbito: LOCAL		Ubicación Calle: CARR. MÉXICO PACHUCA LIBRE Colonia: LOMA BONITA Número: SN Código Postal: 55770 Entre: QUINTANA ROO Y Calle: TAMAULIPAS Referencia: EN LA PARTE DE ARRIBA DE EDIFICIO VERDE A LA ALTURA DEL PUENTE PEATONAL			
Descripción de Hallazgo(s) Tipo de Hallazgo: PANORÁMICOS O ESPECTACULARES Alto: 4.00 metros Ancho: 11.00 metros Cantidad: Duración: Lema: LA HONESTIDAD ES EL CAMINO CORRECTO ID-INE: INE-RNP-000000374305 Tipo Beneficio: DIRECTO Información Adicional: ID DE CONTABILIDAD 92947					
Beneficiado(s)					
Tipo Asociación	Sujeto Obligado	Cargo	Beneficiado(s)	ID Contabilidad	
COALICIONES	HISTORIA EN EL ESTADO DE MÉXICO	PRESIDENTE MUNICIPAL	MARIELA GUTIERREZ ESCALANTE ()	0	
Folio 1 de 2					

INE Instituto Nacional Electoral		Sistema Integral de Monitoreo de Espectaculares y Medios Impresos		UTF Unidad de Transparencia y Fiscalización	
Monitoreo de espectaculares y Propaganda en Vía Pública					
Estatus Validado ID Hallazgo: 137749 Fecha y Hora de Monitoreo: 5/12/2021 3:50:00 PM					
Detalle del Hallazgo					
 					
Folio 2 de 2					

CONSEJO GENERAL INE/Q-COF-UTF/418/2021/EDOMEX



Sistema Integral de Monitoreo de Espectaculares y Medios Impresos

Monitoreo de espectaculares y Propaganda en Via Pública

UTF
Unidad de Transparencia y Fiscalización

Detalle del Hallazgo

Datos generales

Proceso: Proceso Electoral Concurrente
Electoral: 2020-2021
Entidad: MÉXICO
Municipio: TECAMAC
Proceso: CAMPAÑA
Ámbito: LOCAL

Ubicación

Calle: AVENIDA AVENIDA NACIONAL
(CARRETERA FEDERAL MÉXICO-PACHUCA)
Colonia: OZUMBILLA
Número: SN
Código Postal: 55770
Entre Calle: JOSE MARIA PINO SUAREZ
Y Calle: JOSEFA ORTIZ DE DOMÍNGUEZ
Referencia: FRENTE A RESTAURANTE "BISQUETS OBREGON"

Descripción de Hallazgo(s)

Tipo de Hallazgo: PANORÁMICOS O ESPECTACULARES
Alto: 8.00 metros
Ancho: 12.00 metros
Cantidad:
Duración:
Lema: TECAMAC AVANZA POR EL CAMINO CORRECTO
ID-INE: INE-RNP-000000387293
Tipo Beneficio: DIRECTO
Información Adicional:

Beneficiado(s)

Tipo Asociación	Sujeto Obligado	Cargo	Beneficiado(s)	ID Contabilidad
COALICIONES HISTORIA EN EL ESTADO DE MEXICO	JUNTOS HAREMOS	PRESIDENTE MUNICIPAL	MARIELA GUTIERREZ ESCALANTE ()	92947



Sistema Integral de Monitoreo de Espectaculares y Medios Impresos

Monitoreo de espectaculares y Propaganda en Via Pública

UTF
Unidad de Transparencia y Fiscalización

Detalle del Hallazgo





Sistema Integral de Monitoreo de Espectaculares y Medios Impresos

Monitoreo de espectaculares y Propaganda en Via Pública

UTF
Unidad de Transparencia y Fiscalización

Detalle del Hallazgo

Datos generales

Proceso: Proceso Electoral Concurrente 2020-2021
Electoral: 2020-2021
Entidad: MÉXICO
Municipio: TECAMAC
Proceso: CAMPAÑA
Ámbito: LOCAL

Ubicación

Calle: AVENIDA 16 DE SEPTIEMBRE
Colonia: OZUMBILLA
Número: SIN NUMERO
Código Postal: 55764
Entre Calle: CARRETERA MEXICO PACHUCA
Y Calle: HIDALGO
Referencia: PIZZAS GUTIERREZ

Descripción de Hallazgo(s)

Tipo de Hallazgo: PANORÁMICOS O ESPECTACULARES
Alto: 5.00 metros
Ancho: 7.00 metros
Cantidad:
Duración:
Lema: TECAMAC AVANZA POR EL CAMINO CORRECTO
ID-INE: INE-RNP-00000374294
Tipo Beneficio: DIRECTO
Información Adicional:

Beneficiado(s)

Tipo Asociación	Sujeto Obligado	Cargo	Beneficiado(s)	ID Contabilidad
COALICIONES HISTORIA EN EL ESTADO DE MEXICO	JUNTOS HAREMOS	PRESIDENTE MUNICIPAL	MARIELA GUTIERREZ ESCALANTE ()	92947



Sistema Integral de Monitoreo de Espectaculares y Medios Impresos

Monitoreo de espectaculares y Propaganda en Via Pública

UTF
Unidad de Transparencia y Fiscalización

Detalle del Hallazgo

















CONSEJO GENERAL INE/Q-COF-UTF/418/2021/EDOMEX

INE Instituto Nacional Electoral		Sistema Integral de Monitoreo de Espectaculares y Medios Impresos		CONSEJO GENERAL UTF	
Monitoreo de espectaculares y Propaganda en Vía Pública					
Estatus Validado ID Hallazgo: 182008 Fecha y Hora de Monitoreo: 5/26/2021 3:18:00 PM					
Detalle del Hallazgo					
Datos generales Proceso: Proceso Electoral Concurrente 2020-2021 Entidad: MEXICO Municipio: TECAMAC Proceso: CAMPAÑA Ámbito: LOCAL		Ubicación Calle: CARR FEDERAL MEXICO Colonia: LAS ANIMAS Número: SN Código Postal: 55760 Entre Calle: CONSTITUCIÓN DE LA REPUBLICA Y Calle: MARIANO ABASOLO Referencia: JUSTO EN LA ESQUINA CON CONSTITUCIÓN DE LA REPUBLICA			
Descripción de Hallazgo(s) Tipo de Hallazgo: PANORÁMICOS O ESPECTACULARES Alto: 8.00 metros Ancho: 12.00 metros Cantidad: Duración: Lema: APOYO A QUIEN MAS LO NECESITA ES EL CAMINO CORRECTO ID-INE: INE-RNP-00000374289 Tipo Beneficio: DIRECTO Información Adicional: EL ESPECTACULAR SE ENCUENTRA CASI ENFRENTA DE LAS PIZZAS CHARLY					
Beneficiado(s)					
Tipo Asociación	Sujeto Obligado	Cargo	Beneficiado(s)	ID Contabilidad	
COALICIONES	JUNTOS HAREMOS	PRESIDENTE MUNICIPAL	MARIELA GUTIERREZ ESCALANTE ()	92947	
Folios 1 de 2					

INE Instituto Nacional Electoral		Sistema Integral de Monitoreo de Espectaculares y Medios Impresos		CONSEJO GENERAL UTF	
Monitoreo de espectaculares y Propaganda en Vía Pública					
Estatus Validado ID Hallazgo: 182008 Fecha y Hora de Monitoreo: 5/26/2021 3:33:00 PM					
Detalle del Hallazgo					
Datos generales Proceso: Proceso Electoral Concurrente 2020-2021 Entidad: MEXICO Municipio: TECAMAC Proceso: CAMPAÑA Ámbito: LOCAL		Ubicación Calle: CARRETERA FEDERAL PACHUCA - MEXICO Colonia: SAN FRANCISCO CUAUTLIQUICA Número: SN Código Postal: 55760 Entre Calle: S ANDRES Y Calle: 8 LEGUAS DE MEXICO Referencia: EL ESPECTACULAR ESTÁ UBICADO JUSTO EN LA ESQUINA CALLE S ANDRES ARRIBA DE UN OXXO Y FRENTE A FIX FERRETERIAS			
Descripción de Hallazgo(s) Tipo de Hallazgo: PANORÁMICOS O ESPECTACULARES Alto: 8.00 metros Ancho: 12.00 metros Cantidad: Duración: Lema: LA HONESTIDAD ES EL CAMINO CORRECTO ID-INE: INE-RNP-00000372155 Tipo Beneficio: DIRECTO Información Adicional:					
Beneficiado(s)					
Tipo Asociación	Sujeto Obligado	Cargo	Beneficiado(s)	ID Contabilidad	
COALICIONES	JUNTOS HAREMOS	PRESIDENTE MUNICIPAL	MARIELA GUTIERREZ ESCALANTE ()	92947	
Detalle del Hallazgo					
					
Folios 2 de 2					

CONSEJO GENERAL INE/Q-COF-UTF/418/2021/EDOMEX

 Sistema Integral de Monitoreo de Espectaculares y Medios Impresos 		 Sistema Integral de Monitoreo de Espectaculares y Medios Impresos 											
Monitoreo de espectaculares y Propaganda en Via Pública		Monitoreo de espectaculares y Propaganda en Via Pública											
Detalle del Hallazgo Datos generales Proceso: Proceso Electoral Electoral: Concurrente 2020-2021 Entidad: MÉXICO Municipio: TECAMAC Proceso: CAMPAÑA Ámbito: LOCAL Descripción de Hallazgo(s) Tipo de Hallazgo: PANORÁMICOS O ESPECTACULARES Alto: 8.00 metros Ancho: 12.00 metros Cantidad: Duración: Lema: SIGAMOS HACIENDO HISTORIA ID-INE: INE-RNP-000000372118 Tipo Beneficio: DIRECTO Información Adicional:		Ubicación Calle: CARR FEDERAL MEXICO PACHUCA Colonia: SAN FRANCISCO CUAUTLIQUICA Número: SN Código Postal: 55760 Entre Calle: S ANDRES Y Calle: 8 LEGUAS DE MÉXICO Referencia: COLOCADA ARRIBA DE UN OXXO FRENTE A FIX FERRETERÍAS 											
Beneficiado(s) <table border="1"> <thead> <tr> <th>Tipo Asociación</th> <th>Sujeto Obligado</th> <th>Cargo</th> <th>Beneficiado(s)</th> <th>ID Contabilidad</th> </tr> </thead> <tbody> <tr> <td>COALICIONES</td> <td>JUNTOS HAREMOS HISTORIA EN EL ESTADO DE MEXICO</td> <td>DIPUTADO LOCAL MR</td> <td>MONSERRAT RUIZ PAEZ ()</td> <td>92223</td> </tr> </tbody> </table>		Tipo Asociación	Sujeto Obligado	Cargo	Beneficiado(s)	ID Contabilidad	COALICIONES	JUNTOS HAREMOS HISTORIA EN EL ESTADO DE MEXICO	DIPUTADO LOCAL MR	MONSERRAT RUIZ PAEZ ()	92223	 	
Tipo Asociación	Sujeto Obligado	Cargo	Beneficiado(s)	ID Contabilidad									
COALICIONES	JUNTOS HAREMOS HISTORIA EN EL ESTADO DE MEXICO	DIPUTADO LOCAL MR	MONSERRAT RUIZ PAEZ ()	92223									
Foja 1 de 2		Foja 2 de 2											

 Sistema Integral de Monitoreo de Espectaculares y Medios Impresos 		 Sistema Integral de Monitoreo de Espectaculares y Medios Impresos 											
Monitoreo de espectaculares y Propaganda en Via Pública		Monitoreo de espectaculares y Propaganda en Via Pública											
Detalle del Hallazgo Datos generales Proceso: Proceso Electoral Concurrente 2020-2021 Electoral: Concurrente 2020-2021 Entidad: MÉXICO Municipio: TECAMAC Proceso: CAMPAÑA Ámbito: LOCAL Descripción de Hallazgo(s) Tipo de Hallazgo: PANORÁMICOS O ESPECTACULARES Alto: 8.00 metros Ancho: 12.00 metros Cantidad: Duración: Lema: TRABAJAR SIN DESCANSO ES EL CAMINO CORRECTO ID-INE: INE-RNP-000000374256 Tipo Beneficio: DIRECTO Información Adicional:		Ubicación Calle: MÉXICO - PACHUCA Colonia: SANTA MARIA AJOLOAPAN Número: SN Código Postal: 55744 Entre Calle: CAMINO A SAN JERÓNIMO Y Calle: PASEO GRANADA FRENTE A ENTRADA A Referencia: SANTA LUCIA 											
Beneficiado(s) <table border="1"> <thead> <tr> <th>Tipo Asociación</th> <th>Sujeto Obligado</th> <th>Cargo</th> <th>Beneficiado(s)</th> <th>ID Contabilidad</th> </tr> </thead> <tbody> <tr> <td>COALICIONES</td> <td>JUNTOS HAREMOS HISTORIA EN EL ESTADO DE MEXICO</td> <td>PRESIDENTE MUNICIPAL</td> <td>MARIELA GUTIERREZ ESCALANTE ()</td> <td>92947</td> </tr> </tbody> </table>		Tipo Asociación	Sujeto Obligado	Cargo	Beneficiado(s)	ID Contabilidad	COALICIONES	JUNTOS HAREMOS HISTORIA EN EL ESTADO DE MEXICO	PRESIDENTE MUNICIPAL	MARIELA GUTIERREZ ESCALANTE ()	92947	 	
Tipo Asociación	Sujeto Obligado	Cargo	Beneficiado(s)	ID Contabilidad									
COALICIONES	JUNTOS HAREMOS HISTORIA EN EL ESTADO DE MEXICO	PRESIDENTE MUNICIPAL	MARIELA GUTIERREZ ESCALANTE ()	92947									
Foja 1 de 2		Foja 2 de 2											

CONSEJO GENERAL INE/Q-COF-UTF/418/2021/EDOMEX





No de identificación	Diseño	Manufatura	Renta del espacio y colocación	Periodo de Permanencia del anuncio espectacular en la vía pública	Ubicación de cada anuncio espectacular	Dimensiones	Valor Unitario	IVA	Importe total	Candidatos beneficiados
INE-RNP-374294		FABRIL	SI	DEL 30 DE ABRIL AL 2 DE JUNIO	AV 16 DE SEPTIEMBRE 23B, OZUMBILLA, A UN COSTADO DE BODEGA AUERRERA55760 OJO DE AGUA, MEX.	12.90M X 7.2 0M	\$ 10,344.82	\$ 1,655.18	\$ 12,000.00	MARIELA GUTIERREZ ESCALANTE
INE-RNP-372155		FABRIL	SI	DEL 30 DE ABRIL AL 2 DE JUNIO	LAS ANIMAS, PBLO OZUMBILLA 55760 OJO DE AGUA, MEX	12.90M X 7.2 0M	\$ 10,344.82	\$ 1,655.18	\$ 12,000.00	MARIELA GUTIERREZ ESCALANTE
INE-RNP-374256		FABRIL	SI	DEL 30 DE ABRIL AL 2 DE JUNIO	MEXICO PACHUCA 42, STA MARIA AJOLOAPAN, 55744 TECAMAC DE FELIPE VILLANUEVA	12.90M X 7.2 0M	\$ 10,344.82	\$ 1,655.18	\$ 12,000.00	MARIELA GUTIERREZ ESCALANTE
INE-RNP-374139		FABRIL	SI	DE 30 DE ABRIL AL 02 DE MAYO 2021	Carretera Federal Mexico Pachuca, Reyes Acozac, KM34 Tlapaleria	12.90M X 7.2 0M	\$ 10,344.82	\$ 1,655.18	\$ 12,000.00	MARIELA GUTIERREZ ESCALANTE
INE-PNP-374087		FABRIL	SI	DEL 30 DE ABRIL AL 02 DE MAYO 2021	Carretera Federal Mexico Pachuca, Reyes Acozac, Libramiento por Sor Juana Ines de la cruz	12.90m x 7.20m	\$ 10,344.82	\$ 1,655.18	\$ 12,000.00	MARIELA GUTIERREZ ESCALANTE
INE-RNP-374289		FABRIL	SI	DEL 30 DE ABRIL AL 02 DE JUNIO	México - Pachuca, Las Animas y av cont. De la republica 55760 Ojo de Agua, Méx.	12.90m x 7.20m	\$ 10,344.82	\$ 1,655.18	\$ 12,000.00	MARIELA GUTIERREZ ESCALANTE
INE-RNP-374305		FABRIL	SI	DEL 30 DE ABRIL AL 02 DE JUNIO	Pachuca Km 32.5, Col Loma bonita Ed verde Loma Bonita 55767, 55767 Méx.	12.90 X 7.20	\$ 10,344.82	\$ 1,655.18	\$ 12,000.00	MARIELA GUTIERREZ ESCALANTE
INE-RNP-372251		FABRIL	SI	DEL 30 DE ABRIL AL 02 DE JUNIO	México Pachuca Avenida Nacional, La Esmeralda, Col Gallineros 55770 Ojo de Agua, Méx.	12.90 X 7.20	\$ 10,344.82	\$ 1,655.18	\$ 12,000.00	MARIELA GUTIERREZ ESCALANTE
INE-RNP-374313		FABRIL	SI	DEL 30 DE ABRIL AL 02 DE JUNIO	México Pachuca Avenida Nacional, La Esmeralda, 55770 Ojo de Agua, Méx.	12.90 X 7.20	\$ 10,344.82	\$ 1,655.18	\$ 12,000.00	MARIELA GUTIERREZ ESCALANTE
INE-RNP-374554		FABRIL	SI	DEL 30 DE ABRIL AL 02 DE JUNIO	México Pachuca Avenida Nacional, La Esmeralda, aun costado de la gasolinera 55770 Ojo de Agua, Méx.	12.90 X 7.20	\$ 10,344.82	\$ 1,655.18	\$ 12,000.00	MARIELA GUTIERREZ ESCALANTE
INE-RNP-374660		FABRIL	SI	DEL 30 DE ABRIL AL 02 DE JUNIO	Mexico - Pachuca km 32, Loma Bonita, aun costado de auditorio metropolitano 55770 tecamac, Méx.	12.90 X 7.20	\$ 10,344.82	\$ 1,655.18	\$ 12,000.00	MARIELA GUTIERREZ ESCALANTE
INE-RNP-372198		FABRIL	SI	DEL 30 DE ABRIL AL 02 DE JUNIO	Carr. Mexico pachuca 85D Col. Snata Maria ajoloapan Tecamac, Estado de Mexico	12.90 X 7.20	\$ 10,344.82	\$ 1,655.18	\$ 12,000.00	MARIELA GUTIERREZ ESCALANTE
INE-RNP-374592		FABRIL	SI	DEL 30 DE ABRIL AL 02 DE JUNIO	Autopista México - Pachuca, Santa María Ajoloapan, Méx. Distribuidor santa lucia	12.90 X 7.20	\$ 10,344.82	\$ 1,655.18	\$ 12,000.00	MARIELA GUTIERREZ ESCALANTE
INE-RNP-374644		FABRIL	SI	DEL 30 DE ABRIL AL 02 DE JUNIO	Condominio 1 8, Atlauteuco, 55760san francisco cuautliquixa junato al pantion , Méx.	12.90 X 7.20	\$ 10,344.82	\$ 1,655.18	\$ 12,000.00	MARIELA GUTIERREZ ESCALANTE
INE-RNP-374624		FABRIL	SI	DEL 30 DE ABRIL AL 02 DE JUNIO	aut. Mex pachuca san francisco cuautliquixa tecamac, edo mexico	12.90 X 7.20	\$ 10,344.82	\$ 1,655.18	\$ 12,000.00	MARIELA GUTIERREZ ESCALANTE
INE-RNP-374699		FABRIL	SI	DEL 30 DE ABRIL AL 02 DE JUNIO	Autopista México - Pachuca, Heroes Tecamac Desviacion a Chiconahutla , Méx.	12.90 X 10.80	\$ 10,344.82	\$ 1,655.18	\$ 12,000.00	MARIELA GUTIERREZ ESCALANTE
INE-RNP-374750		FABRIL	SI	DEL 30 DE ABRIL AL 02 DE JUNIO	aut. Mexico pachuca Heroes tecamac, atrás de la cuchara	12.90 X 7.20	\$ 10,344.82	\$ 1,655.18	\$ 12,000.00	MARIELA GUTIERREZ ESCALANTE

CONSEJO GENERAL INE/Q-COF-UTF/418/2021/EDOMEX

INE-RNP-374776		FABRIL	SI	DEL 30 DE ABRIL AL 02 DE JUNIO	aut. Mexico pachuca junto a Heroes Tecamac	12.90 X 10.80	\$ 10,344.82	\$ 1,655.18	\$ 12,000.00	MARIELA GUTIERREZ ESCALANTE
INE-RNP-372232		FABRIL	SI	DEL 30 DE ABRIL AL 02 DE JUNIO	Via Real Cruze Valle San pedro, Tecamac, Estado de Mexico	12.90 X 7.20	\$ 10,344.82	\$ 1,655.18	\$ 12,000.00	MARIELA GUTIERREZ ESCALANTE
INE-RNP-374314		FABRIL	SI	DEL 30 DE ABRIL AL 02 DE JUNIO	México Pachuca Avenida Nacional, La Esmeralda, 55770 Ojo de Agua, Méx.	12.90 X 7.20	\$ 10,344.82	\$ 1,655.18	\$ 12,000.00	MARIELA GUTIERREZ ESCALANTE
INE-RNP-389512		FABRIL	SI	DEL 30 DE ABRIL AL 02 DE JUNIO	San Jeronimo Xonacahuacan, Santa María Ajoloapan, Méx.	12.90 X 7.20	\$ 10,344.82	\$ 1,655.18	\$ 12,000.00	MARIELA GUTIERREZ ESCALANTE

No de identificación	Diseño	Manufactura	Renta del espacio y colocación	Periodo de Permanencia del anuncio espectacular en la vía pública	Ubicación de cada anuncio espectacular	Dimensiones	Valor Unitario	IVA	Importe total	Candidatos beneficiados
INE-RNP-374297		FABRIL	SI	30 DE ABRIL A 2 DE JUNIO	Av. 16 de Septiembre 23B, Ozumbilla, 55760 Ojo de Agua, Méx.	12.90m x 7.20m	\$ 10,344.82	\$ 1,655.18	\$ 12,000.00	MARIELA GUTIERREZ ESCALANTE Y MONTSERRAT RUIZ PAEZ
INE-RNP-372213		FABRIL	SI	30 DE ABRIL A 2 DE JUNIO	México - Pachuca Km 38 - D Tecamac de Felipe Villanueva, 55740 Mexico, Méx. Por la secundaria	9.00 x 6.00m	\$ 10,344.82	\$ 1,655.18	\$ 12,000.00	MARIELA GUTIERREZ ESCALANTE Y MONTSERRAT RUIZ PAEZ
INE-RNP-374272		FABRIL	SI	30 DE ABRIL AL 2 DE JUNIO	México - Pachuca 42, Sta Maria Ajoloapan, 55744 Tecamac de Felipe Villanueva, Méx.	12.90m x 7.20m	\$ 10,344.82	\$ 1,655.18	\$ 12,000.00	MARIELA GUTIERREZ ESCALANTE Y MONTSERRAT RUIZ PAEZ
INE-RNP-374249		FABRIL	SI	30 DE ABRIL AL 2 DE JUNIO	Carr. Federal Pachuca - Mexico Km 44, Sta Maria Ajoloapan, 55750 Santa Maria Ajoloapan, Méx.	12.90m x 7.20m	\$ 10,344.82	\$ 1,655.18	\$ 12,000.00	MARIELA GUTIERREZ ESCALANTE Y MONTSERRAT RUIZ PAEZ
INE-RNP-374292		FABRIL	SI	30 DE ABRIL AL 2 DE JUNIO	México - Pachuca, Las Animas, 55760 Ojo de Agua, Méx.	12.90m x 7.20m	\$ 10,344.82	\$ 1,655.18	\$ 12,000.00	MARIELA GUTIERREZ ESCALANTE Y MONTSERRAT RUIZ PAEZ
INE-RNP-372248		FABRIL	SI	30 DE ABRIL AL 2 DE JUNIO	Santa María Guadalupe, La Esmeralda, 55770 Tecamac, Méx.(gallineros)	12.90m x 7.20m	\$ 10,344.82	\$ 1,655.18	\$ 12,000.00	MARIELA GUTIERREZ ESCALANTE Y MONTSERRAT RUIZ PAEZ
INE-RNP-374671		FABRIL	SI	30 DE ABRIL AL 2 DE JUNIO	Mexico - Pachuca km. 31.5, Loma Bonita, 55767 Tecamac, Méx.Auditorio Metropolitano	12.90 X 10.80	\$ 10,344.82	\$ 1,655.18	\$ 12,000.00	MARIELA GUTIERREZ ESCALANTE Y MONTSERRAT RUIZ PAEZ
INE-RNP-374605		FABRIL	SI	30 DE ABRIL AL 2 DE JUNIO	Hueyotenco, 55749 San Martín Azcatepec salida a Tecamac, Méx.	12.90m x 7.20m	\$ 10,344.82	\$ 1,655.18	\$ 12,000.00	MARIELA GUTIERREZ ESCALANTE Y MONTSERRAT RUIZ PAEZ
INE-RNP-374685		FABRIL	SI	30 DE ABRIL AL 2 DE JUNIO	Aut. Mexico Pachuca Heroes tecamac, Estado de México Desviacion a chiconautla	12.90 X 10.80	\$ 10,344.82	\$ 1,655.18	\$ 12,000.00	MARIELA GUTIERREZ ESCALANTE Y MONTSERRAT RUIZ PAEZ
INE-RNP-374731		FABRIL	SI	30 DE ABRIL AL 2 DE JUNIO	Aut. Mexico Pacuca, Col. Héroes de Tecamac, Edo Méx. Aun costado de la cuchara	12.90m x 7.20m	\$ 10,344.82	\$ 1,655.18	\$ 12,000.00	MARIELA GUTIERREZ ESCALANTE Y MONTSERRAT RUIZ PAEZ
INE-RNP-374796		FABRIL	SI	30 DE ABRIL AL 2 DE JUNIO	Carr Lechaeria Texcoco, Col. Héroes de Tecamac, Méx.	12.90m x 7.20m	\$ 10,344.82	\$ 1,655.18	\$ 12,000.00	MARIELA GUTIERREZ ESCALANTE Y MONTSERRAT RUIZ PAEZ

CONSEJO GENERAL
INE/Q-COF-UTF/418/2021/EDOMEX

INE-RNP-374768		FABRIL	SI	30 DE ABRIL AL 2 DE JUNIO	México-Pachuca, Col. Héroes de Tecamac, Méx. Por caseta de cobro	12.90 X 10.80	\$ 10,344.82	\$ 1,655.18	\$ 12,000.00	MARIELA GUTIERREZ ESCALANTE Y MONTSERRAT RUIZ PAEZ
INE-RNP-372222		FABRIL	SI	30 DE ABRIL AL 2 DE JUNIO	Av. Via Real 21, Ampliacion Esmeralda, 55770 Tecamac, Méx. Cruze con valle san pedro	12.90m x 7.20m	\$ 10,344.82	\$ 1,655.18	\$ 12,000.00	MARIELA GUTIERREZ ESCALANTE Y MONTSERRAT RUIZ PAEZ
INE-RNP-389505		FABRIL	SI	30 DE ABRIL AL 2 DE JUNIO	San Jeronimo Xonacahuacan, Santa María Ajoloapan, Méx.	12.90m x 7.20m	\$ 10,344.82	\$ 1,655.18	\$ 12,000.00	MARIELA GUTIERREZ ESCALANTE Y MONTSERRAT RUIZ PAEZ
INE-RNP-372204		FABRIL	SI	30 DE ABRIL AL 2 DE JUNIO	Aut. Mexico Pachuca No 85, Los Reyes Acozac, Méx.	12.90m x 7.20m	\$ 10,344.82	\$ 1,655.18	\$ 12,000.00	MARIELA GUTIERREZ ESCALANTE Y MONTSERRAT RUIZ PAEZ

No se omite señalar, que la autoridad fiscalizadora en el animó de ser exhaustivo en la investigación de los hechos materia del presente procedimiento, ingresó al Sistema Integral de Fiscalización a efecto de corroborar el debido registro por parte de la candidata denunciada de los gastos por concepto de espectaculares.

Es por lo anterior que a través de razón y constancia del veintiséis de junio de dos mil veintiuno, se realizó la referida consulta en el Sistema antes señalado, y se logró identificar el registro de 68 pólizas; en ese sentido, de las referidas pólizas, se advierte que se encuentra el registro del **concepto de espectaculares** en la contabilidad de dicha candidata, específicamente en las pólizas **5, normal, de Ajuste, periodo 1 y 37 y 38, normal, de Diario, periodo 1**.

Lo anterior se expone a continuación:

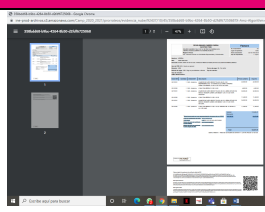
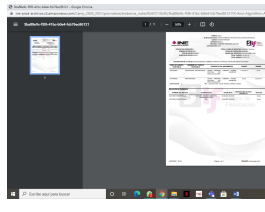
Póliza	Concepto	Contenido de la Póliza	Muestra
5 normal de ajuste	OSCAR ARMAND O CABRER O CADENA FACTURA 303 ANUNCIO S ESPECTA CULARES	<p>Concentradora local campaña 2020-2021, ingreso por campaña local fecha de operación 02/06/2021 OSCAR ARMANDO CABRERO CADENA FACTURA 303 ANUNCIOS ESPECTACULARES FACTURA 303</p> <p>Evidencia Adjunta:</p> <ul style="list-style-type: none"> Factura 303 por un monto de \$133,974.75 	 

CONSEJO GENERAL
INE/Q-COF-UTF/418/2021/EDOMEX

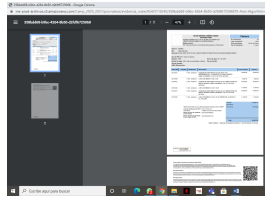
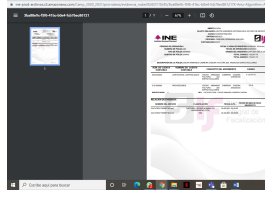
Póliza	Concepto	Contenido de la Póliza	Muestra
	FACTURA 303	<ul style="list-style-type: none"> Póliza 482 por OSCAR ARMANDO CABRERO CADENA FACTURA 303 ANUNCIOS ESPECTACULARES con un abono de \$ 133,974.75 	
38 Normal de Diario Periodo 1	OSCAR ARMANDO O CABRERO O CADENA FACTURA 303 ANUNCIOS ESPECTACULARES FACTURA 303	<p>Concentradora local campaña 2020-2021, ingreso por campaña local fecha de operación 02/06/2021 OSCAR ARMANDO CABRERO CADENA FACTURA 303 ANUNCIOS ESPECTACULARES FACTURA 303</p> <p>Evidencia Adjunta:</p> <ul style="list-style-type: none"> Factura 303 por un monto de \$133,974.75 Póliza 482 por OSCAR ARMANDO CABRERO CADENA FACTURA 303 ANUNCIOS ESPECTACULARES con un abono de \$ 133,974.75 	 

Ahora bien, no se debe pasar por alto que la razón y constancia consiste en una documental pública, la cual se analiza y valora, en términos de los artículos 15, numeral 1, fracción I; 16, numeral 1, fracción I; y 21, numerales 1 y 2 del Reglamento de Procedimientos, teniendo valor probatorio pleno respecto de su autenticidad y la veracidad de los hechos que refiere.

De lo anterior, es dable concluir lo siguiente:

1. Se localizaron los espectaculares debidamente registrados en el Sistema Integral de Fiscalización.
2. Los espectaculares denunciados sí cuentan con el ID- INE o Identificador Único.

Ahora bien, es importante señalar que la Comisión de Fiscalización, a través de la Unidad Técnica, realizará las gestiones necesarias para llevar a cabo monitoreo en espectaculares panorámicos colocados en la vía pública con el objeto de obtener datos que permitan conocer la cantidad, las características y ubicación de los

anuncios espectaculares localizados en territorio nacional, tendentes a obtener el voto o promover a los precandidatos, candidatos y candidatos independientes a cargos de elección popular, a todos los cargos, tanto locales como federales, o bien a promocionar genéricamente a un partido político y/o coalición, durante los Procesos Electorales, esto de conformidad con lo señalado por el artículo 319 del Reglamento de Fiscalización.

Lo anterior aunado a lo mandato por el artículo 207, numeral 1 del mismo ordenamiento, el cual señala que se deberá incluir como parte del anuncio espectacular el identificador único proporcionado por la Unidad Técnica al proveedor, a través del Registro Nacional de Proveedores y éste debe reunir las características que de conformidad se señalen en los Lineamientos que al efecto apruebe la Comisión, mismos que deberán ser publicados en el Diario Oficial de la Federación.

En razón de lo anterior, esta autoridad tiene la certeza de que la incoada cumplió con la normativa electoral, toda vez que se acreditó que la C. Mariela Gutiérrez Escalante, otrora candidata a la Presidencia Municipal de Tecámac, Estado de México, y a la coalición conformada por los partidos políticos Morena, del Trabajo y Nueva Alianza, realizó gastos por conceptos de anuncios espectaculares que beneficiaron a su campaña, los cuales fueron registrados ante la autoridad fiscalizadora y los mismos cuentan con su respectivo número de identificadior único.

De la misma forma, la autoridad fiscalizadora no cuenta con elementos que configuren una conducta infractora por parte del sujeto incoado, respecto a lo establecido en el artículo 207 numeral 1, inciso d) del Reglamento de Fiscalización, con relación al acuerdo INE/CG615/2017.

En suma, de los elementos probatorios allegados, se concluye lo siguiente:

- La contratación de los anuncios espectaculares
- El registro de las pólizas 5 y 38, de la contabilidad 92947 de la C. Mariela Gutiérrez Escalante, obtenidas del SIF.
- La contratación de anuncios espectaculares con el proveedor: Oscar Armando Cabrero Cadena.

- La incorporación en el diseño de los espectaculares de los identificadores únicos.
- El cumplimiento al Acuerdo INE/CG615/2017, en relación a los Lineamientos para dar cumplimiento a las especificaciones del Identificador Único que deben contener los anuncios espectaculares, de conformidad con el artículo 207, numeral 1, d), del Reglamento de Fiscalización.
- La contratación de los espectaculares, como promocionales en beneficio de la campaña, de la C. Mariela Gutiérrez Escalante.
- El reporte en el SIF, adjuntando la documentación soporte, más las muestras de los espectaculares, que coinciden en imagen y características de la denunciada.

En ese sentido, esta autoridad concluye que la coalición conformada por los partidos políticos Morena, del Trabajo y Nueva Alianza, así como su otrora candidata a la Presidencia Municipal de Tecámac, Estado de México la C. Mariela Gutiérrez Escalante, ciñeron su actuar de conformidad con el artículo 207 numeral 1, inciso d) del Reglamento de Fiscalización, con relación al acuerdo INE/CG615/2017, por lo que resulta **infundado** el procedimiento administrativo sancionador de mérito, respecto de los hechos imputados.

3. Notificación Electrónica Que con fecha treinta de septiembre de dos mil veinte, en sesión ordinaria, el Consejo General de este Instituto aprobó el Acuerdo INE/CG302/2020, por el que determinó la notificación electrónica de las actuaciones relativas a los procedimientos administrativos sancionadores en materia de fiscalización.

En este entendido esta autoridad considera apegado a derecho que en el presente asunto se haga uso de la notificación electrónica en razón de lo siguiente:

1. La notificación consiste en hacer saber un acto jurídico a la persona a la que se reconoce como interesado en su conocimiento o se le requiere para que cumpla ese acto jurídico. Así, la notificación puede llevarse a cabo de diversas formas, en forma directa como serían las notificaciones personales, por cédula o por oficio; o de forma implícita, como aquella que surge cuando

el interesado ha tenido conocimiento de su existencia, aunque ningún medio de comunicación haya sido empleado.

Derivado del contexto sanitario por el que atraviesa el país por la pandemia del COVID 19, es que resultó necesario la implementación de herramientas sencillas, rápidas y efectivas que permitan cumplir con las actividades propias de la facultad fiscalizadora de manera expedita, remota y en estricto apego a los principios de certeza, legalidad y debido proceso, como lo es, la notificación vía correo electrónico.

2. Los Reglamentos de Fiscalización y de Procedimientos Administrativos Sancionadores en Materia de Fiscalización señalan como una de las formas de notificación la realizada “vía electrónica”.

3. Mediante diversos criterios emitidos por la autoridad jurisdiccional se ha confirmado como un medio idóneo y eficaz para hacer fehacientemente del conocimiento de los sujetos obligados la determinación de la autoridad electoral. En consecuencia, se considera que, cumpliendo con los principios de legalidad, certeza, y debido proceso que debe cumplir cualquier acto de autoridad electoral y privilegiando las circunstancias sociales que atraviesa el país, a causa de la contingencia derivada de la pandemia conocida como COVID-19, este Consejo General aprueba que las notificaciones a los sujetos obligados en materia de fiscalización sean realizadas de manera electrónica.

En ese entendido a fin de dar cabal cumplimiento a los principios rectores que deben regir las actividades relativas a la notificación de las actuaciones instrumentadas durante la sustanciación de los Procedimientos Administrativos Sancionadores en Materia de Fiscalización, este Instituto, considera necesario que las notificaciones se realicen a los sujetos obligados de forma electrónica a través del SIF respecto de aquellos sujetos obligados que cuenten con acceso al módulo de notificaciones electrónicas, de conformidad con lo establecido en el Acuerdo CF/018/2017.

4. En términos de lo dispuesto en el artículo 40 de la Ley General del Sistema de Medios de Impugnación el recurso que procede en contra de la presente determinación es el denominado “recurso de apelación”, el cual según lo previsto

CONSEJO GENERAL
INE/Q-COF-UTF/418/2021/EDOMEX

en los numerales 8 y 9 del mismo ordenamiento legal se debe interponer dentro de los cuatro días contados a partir del día siguiente a aquél en que se tenga conocimiento del acto o resolución impugnado, o se hubiese notificado de conformidad con la ley aplicable, ante la autoridad señalada como responsable del acto o resolución impugnada.

Aunado a lo anterior, por lo que hace al rebase de topes de gastos de campaña, cabe precisar que el procedimiento de revisión de informes de campaña constituye un procedimiento complejo de fiscalización, auditoría y verificación, cuya actividad arroja hechos probados en cuanto a la determinación exacta de gastos de campaña y en el que se reflejan las erogaciones declaradas por el sujeto fiscalizado; así como, aquellos obtenidos o elaborados por la Unidad de Fiscalización.

Consecuentemente, con la aprobación del Dictamen Consolidado se determinarán las cifras finales de los informes de los sujetos obligados y, en su caso, si se actualiza una vulneración en materia de tope de gastos de campaña.

En atención a las consideraciones vertidas y en ejercicio de las atribuciones que le confieren a este Consejo General los artículos 35; 44, numeral 1, incisos j), y aa) de la Ley General de Instituciones y Procedimientos Electorales, se:

R E S U E L V E

PRIMERO. Se declara **infundado** el presente procedimiento administrativo sancionador en materia de fiscalización instaurado en contra de la Coalición conformada por los partidos Morena, del Trabajo y Nueva Alianza en el Estado de México y su otrora candidata a la Presidencia Municipal de Tecámac, Estado de México, la C. Mariela Gutiérrez Escalante, por las razones y fundamentos expuestos en el **Considerando 2** de la presente Resolución.

SEGUNDO. Notifíquese electrónicamente la presente Resolución a los Partidos Acción Nacional, Morena, del Trabajo y Nueva Alianza en el Estado de México, a través del Sistema Integral de Fiscalización.

TERCERO. Notifíquese electrónicamente la presente Resolución a la C. Mariela Gutiérrez Escalante, a través del Sistema Integral de Fiscalización, en términos de lo expuesto en el **Considerando 3** de la presente Resolución.

CONSEJO GENERAL
INE/Q-COF-UTF/418/2021/EDOMEX

CUARTO. En términos de lo dispuesto en el artículo 40 de la Ley General del Sistema de Medios de Impugnación en Materia Electoral, el recurso que procede en contra de la presente determinación es el denominado “recurso de apelación”, el cual según lo previsto en los numerales 8 y 9 del mismo ordenamiento legal se debe interponer dentro de los cuatro días contados a partir del día siguiente a aquél en que se tenga conocimiento del acto o resolución impugnado, o se hubiese notificado de conformidad con la ley aplicable, ante la autoridad señalada como responsable del acto o resolución impugnada.

QUINTO. En su oportunidad archívese el presente expediente como asunto total y definitivamente concluido.

La presente Resolución fue aprobada en sesión extraordinaria del Consejo General celebrada el 22 de julio de 2021, por votación unánime de los Consejeros Electorales, Maestra Norma Irene De La Cruz Magaña, Doctor Uuc-kib Espadas Ancona, Doctora Adriana Margarita Favela Herrera, Maestro José Martín Fernando Faz Mora, Carla Astrid Humphrey Jordán, Doctor Ciro Murayama Rendón, Maestra Dania Paola Ravel Cuevas, Maestro Jaime Rivera Velázquez, Doctor José Roberto Ruiz Saldaña, Maestra Beatriz Claudia Zavala Pérez y del Consejero Presidente, Doctor Lorenzo Córdova Vianello.

**EL CONSEJERO PRESIDENTE DEL
CONSEJO GENERAL**

**EL SECRETARIO DEL
CONSEJO GENERAL**

**DR. LORENZO CÓRDOVA
VIANELLO**

**LIC. EDMUNDO JACOBO
MOLINA**