

Informe de la Credencialización de Mexicanos Residentes en el Extranjero

Datos relevantes y Actualización del Padrón Electoral en el Extranjero y Lista Nominal de Electores en el Extranjero

Periodo del 8 de febrero de 2016 al 31 de mayo de 2021

La credencialización en el extranjero presenta avances poco significativos, lo cual es debido a las medidas preventivas en la realización de actividades a nivel mundial con motivo de la pandemia del COVID-19. Para el INE, estas medidas fueron determinadas en el Acuerdo INE/JGE34/2020.

Consolidado de trámites en el extranjero procesados por el INE

El INE, en conjunto con la SRE, brinda a la ciudadanía mexicana residente en el extranjero la posibilidad de tramitar la Credencial para Votar desde el Extranjero en todas las representaciones consulares de México en el mundo.

Desde el 8 de febrero de 2016 al 31 de mayo de 2021 se han realizado 1,319,463 solicitudes de CPVE en los consulados, de las cuales el **INE ha procesado 1,310,775** lo que equivale al **99.34%**. A continuación, se presenta el desglose anual de estos trámites, así como el porcentaje que representan:

Trámites procesados por el INE por año al 31 de mayo de 2021

	2016	2017	2018	2019	2020	2021												Total	
						ene	feb	mar	abr	may	jun	jul	ago	sep	oct	nov	dic		
Trámites procesados por el INE	213,907	327,363	316,902	236,876	117,034	9,614	29,101	21,532	17,554	20,892									1,310,775
% Respecto del total	17.6	26.9	26.1	19.5	9.6	0.8	2.3	1.7	1.4	1.6									100

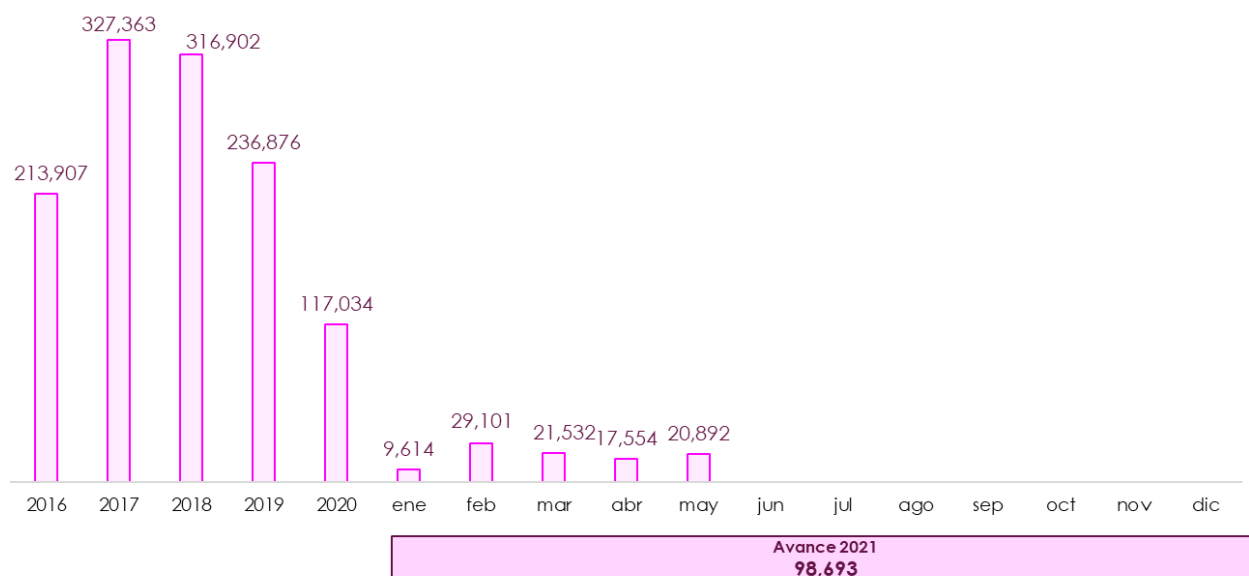

Países y consulados con más trámites

El trámite para obtener la Credencial para Votar desde el Extranjero puede realizarse en 81 países y 147 consulados de la SRE. En este apartado se muestran los 20 países en los cuales se han registrado más trámites de CPVE. También, se incluyen cifras respecto de la entrega de la credencial a la ciudadanía y la confirmación (activación) de las mismas, así como el porcentaje que representan respecto a los **1,310,775** trámites procesados por el Instituto:

Trámites de CPVE por país al 31 de mayo de 2021

País	Trámites procesados	CPVE entregadas al ciudadano	CPVE confirmadas	% Trámites procesados respecto del total
EUA	1,283,506	1,043,955	454,314	97.92
Canadá	7,806	7,076	5,069	0.60
España	3,130	2,710	2,143	0.24
Alemania	2,182	1,932	1,493	0.17
Francia	1,827	1,507	1,158	0.14
Reino Unido de Gran Bretaña	1,420	1,273	966	0.11
Australia	819	694	352	0.06
Suiza	792	713	582	0.06
Italia	645	532	417	0.05
Países Bajos	631	600	479	0.05
Colombia	575	477	337	0.04
Guatemala	544	323	227	0.04
Argentina	354	288	220	0.03
Brasil	353	308	241	0.03
Bélgica	348	318	259	0.03
Costa Rica	340	183	147	0.03
Suecia	308	268	194	0.02
Puerto Rico	292	185	135	0.02
Panamá	290	142	115	0.02
China	275	176	132	0.02

En la siguiente tabla se muestran los veinte consulados con mayor número de trámites, junto con la entrega y confirmación de la CPVE; cabe destacar que todos los consulados corresponden a Estados Unidos debido al fenómeno migratorio tan importante que existe entre México y ese país:

Trámites de CPVE por consulado al 31 de mayo de 2021

País	Consulado	Trámites procesados	CPVE entregadas al ciudadano	CPVE confirmadas
EUA	Los Ángeles	170,701	140,762	61,267
EUA	Dallas	136,935	103,423	36,151
EUA	Chicago	113,802	91,653	36,863
EUA	Houston	85,026	66,270	29,977
EUA	Nueva York	57,245	43,443	21,879
EUA	Atlanta	45,485	38,349	19,090
EUA	San Bernardino	39,696	33,901	15,283
EUA	Phoenix	38,577	32,009	11,928
EUA	Fresno	33,264	27,806	11,959
EUA	Seattle	32,201	26,911	12,029
EUA	San José	31,023	25,000	10,004
EUA	San Diego	29,086	24,056	10,100
EUA	Raleigh	27,653	22,825	10,773
EUA	Little Rock	25,328	20,763	9,259
EUA	Santa Ana	25,094	21,865	10,167
EUA	San Francisco	23,873	20,285	9,464
EUA	Washington	23,514	19,438	8,945
EUA	Sacramento	21,386	18,700	8,445
EUA	Miami	20,272	16,425	7,700
EUA	Mc Allen	18,773	15,388	6,207

CPVE entregadas al ciudadano

Cuando la ciudadanía acude a solicitar la CPVE, se le informa que le será enviada al domicilio que indicó al momento de realizar el trámite. En ese sentido, **1,066,907 credenciales** han sido entregadas a su titular conforme lo establece el Modelo de Operación de la Credencialización en el Extranjero (MOCE).

A continuación se muestra una gráfica que ilustra la entrega de estas credenciales de 2016 a 2020 y el avance de 2021:

CPVE entregadas por año al 31 de mayo de 2021

	2016	2017	2018	2019	2020	2021										Total				
	ene	feb	mar	abr	may	jun	jul	ago	sep	oct	nov	dic								
CPVE entregadas al ciudadano	162,565	274,760	275,649	179,490	65,613	35,369	19,305	23,297	15,332	15,527										1,066,907
% Respecto del total	16.6	28.0	28.1	18.3	6.7	3.6	1.9	2.2	1.5	1.5										100

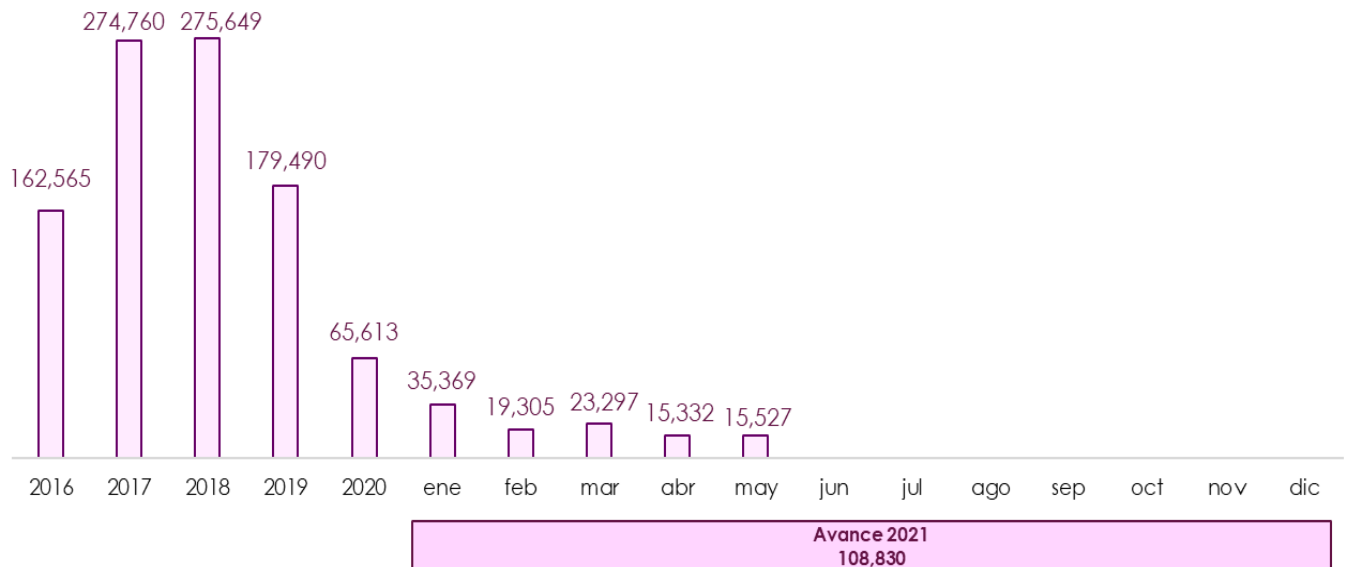

CPVE Confirmadas (Activadas)

Cuando la ciudadanía mexicana residente en el extranjero recibe la CPVE, deben confirmarlo al INE a través de una llamada telefónica o mediante el portal de internet. Así, **471,411 ciudadanas y ciudadanos han confirmado** contar con la credencial, desde febrero de 2016 a mayo de 2021, tal como se muestra en la siguiente gráfica:

CPVE confirmadas por año al 31 de mayo de 2021

	2016	2017	2018	2019	2020	2021												Total
						ene	feb	mar	abr	may	jun	jul	ago	sep	oct	nov	dic	
CPVE Confirmadas (Activadas)	37,075	120,662	178,203	61,204	27,347	15,843	6,141	12,018	5,997	6,921								471,411
% Respecto del total	8.5	27.7	40.9	14.0	6.3	3.6	1.4	2.6	1.3	1.5								100

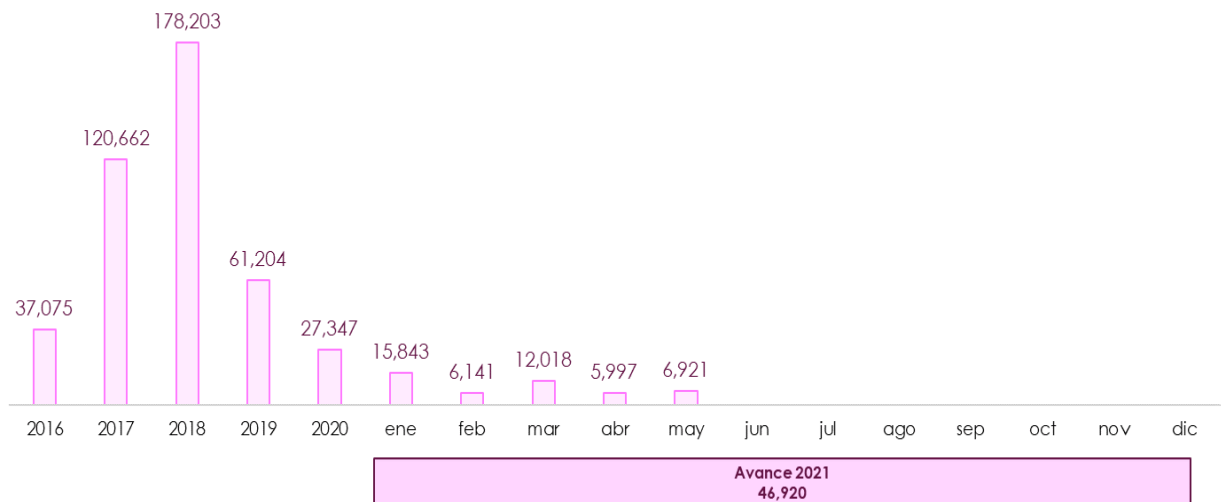

Es preciso comentar que durante el 2018 se realizó la mayor cantidad de confirmaciones en el marco del Proceso Electoral Federal, pues fue la primera ocasión en que los mexicanos residentes en el extranjero pudieron participar en los comicios usando una CPVE.

Cobertura Padrón Electoral en el extranjero y LNERE

PADRÓN ELECTORAL

Relación de ciudadanos que solicitaron su inscripción al mismo, con la finalidad de obtener su credencial para votar.

LISTA NOMINAL DE ELECTORES RESIDENTES EN EL EXTRANJERO (LNERE)

Relación de ciudadanos que están en el Padrón Electoral de residentes en el extranjero y, además, realizaron la Confirmación (Activación) de la CPVE. No se trata de la LNERE definitiva pues en los procesos electorales correspondientes, las y los ciudadanos tendrán que manifestar su intención de voto para ser incorporados a la Lista Nominal de Electores Residentes en el Extranjero Definitiva.

COBERTURA

Porcentaje de registros en Padrón Electoral que también se encuentran en la LNERE.

Padrón Electoral por entidad federativa

8 de febrero de 2016 al 31 de mayo de 2021

Clave	Entidad federativa	Padrón Electoral	LNERE	Porcentaje cobertura
1	Aguascalientes	9,620	3,638	37.82
2	Baja California	14,967	6,543	43.72
3	Baja California Sur	757	362	47.82
4	Campeche	1,595	674	42.26
5	Coahuila	17,829	7,639	42.85
6	Colima	7,137	3,186	44.64
7	Chiapas	16,944	6,590	38.89
8	Chihuahua	33,519	14,043	41.90
9	Ciudad de México	87,623	44,152	50.39
10	Durango	31,135	12,165	39.07
11	Guanajuato	84,205	32,688	38.82
12	Guerrero	70,916	28,228	39.80
13	Hidalgo	26,954	10,373	38.48
14	Jalisco	101,228	46,375	45.81
15	México	45,908	18,690	40.71
16	Michoacán	109,538	45,485	41.52
17	Morelos	19,181	7,349	38.31
18	Nayarit	15,622	6,783	43.42
19	Nuevo León	25,373	11,079	43.66
20	Oaxaca	59,984	24,253	40.43
21	Puebla	60,984	25,394	41.64
22	Querétaro	10,953	4,297	39.23
23	Quintana Roo	853	357	41.85
24	San Luis Potosí	38,184	14,457	37.86
25	Sinaloa	20,804	8,355	40.16
26	Sonora	13,820	5,813	42.06
27	Tabasco	4,367	1,995	45.68
28	Tamaulipas	31,201	11,827	37.91
29	Tlaxcala	6,662	2,571	38.59
30	Veracruz	46,685	18,609	39.86
31	Yucatán	3,994	1,951	48.85
32	Zacatecas	41,223	16,680	40.46
	Total	1,059,765	442,601	41.76

Notas:

-Se encuentran resaltadas las diez entidades con más registros en el Padrón Electoral.

-Las cifras proporcionadas pueden presentar disminuciones respecto de lo reportado en informes previos a causa de registros dados de baja por los diferentes conceptos de depuración y/o por ciudadanos que residían en el extranjero que realizaron un cambio de domicilio a territorio nacional, o bien, porque realizaron un nuevo trámite y no se ha confirmado la recepción de la CPVE correspondiente.

En la gráfica siguiente se muestran las diez entidades con mayor porcentaje de cobertura:

Entidades con mayor porcentaje de cobertura

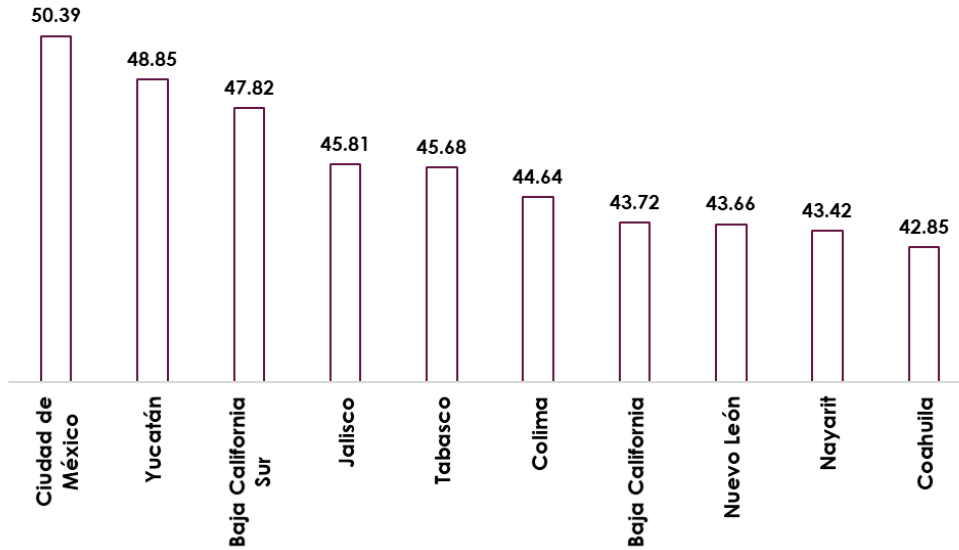

A continuación, se presenta la evolución de la LNERE, cabe precisar que no se trata de la LNERE definitiva, pues en los procesos electorales correspondientes, las y los ciudadanos tendrán que manifestar su intención de voto para ser incorporados a la Lista Nominal de Electores Residentes en el Extranjero Definitiva.

Evolución de la LNERE

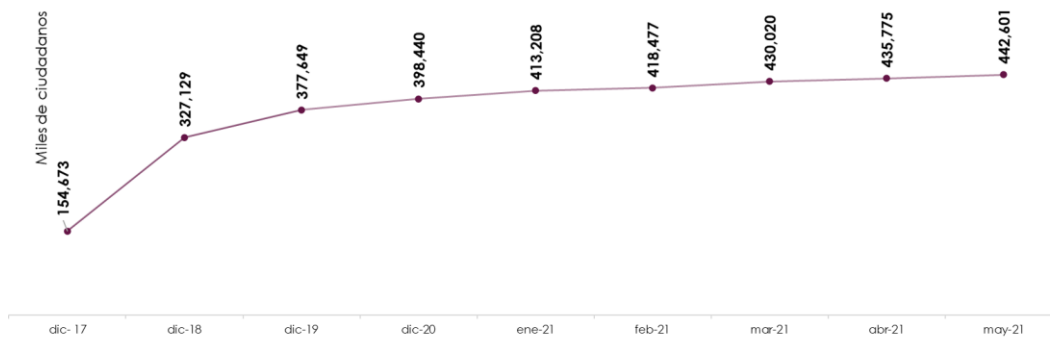

Datos sociodemográficos

A continuación, se muestran los principales datos sociodemográficos de los **1,310,775** trámites procesados por el INE:

Trámites por sexo al 31 de mayo de 2021

Sexo	Trámites Procesados
Hombre	731,605
Mujer	579,170
Total	1,310,775

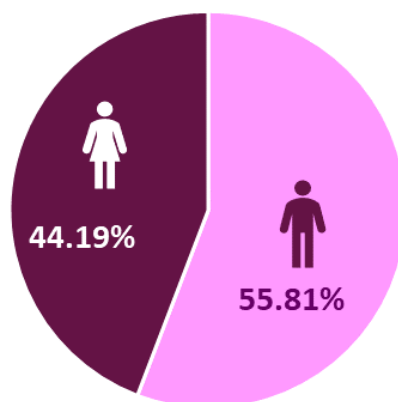

Trámites por rango de edades al 31 de mayo de 2021

Rangos de edad	18	19	20-24	25-29	30-34	35-39	40-44	45-49	50-54	55-59	60-64	65 o más	Total
Total	17,937	10,203	48,237	97,299	180,508	226,409	228,776	191,185	132,077	81,450	50,697	45,997	1,310,775
Porcentaje	1.37	0.78	3.68	7.42	13.77	17.27	17.45	14.59	10.08	6.21	3.87	3.51	100



Diagrama consolidado del proceso de Credencialización en el Extranjero

En el siguiente diagrama se muestran las cifras correspondientes a cada etapa en el proceso de Credencialización en el Extranjero, desde el trámite de solicitud de la CPVE hasta la confirmación de la misma.

Se reportan datos del periodo del 8 de febrero de 2016 al 31 de mayo de 2021.

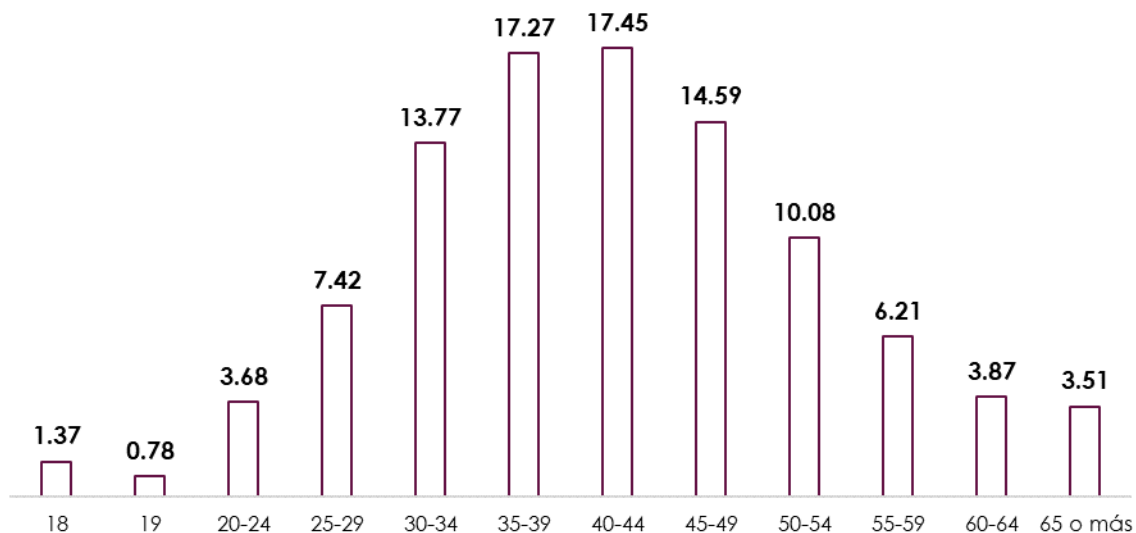
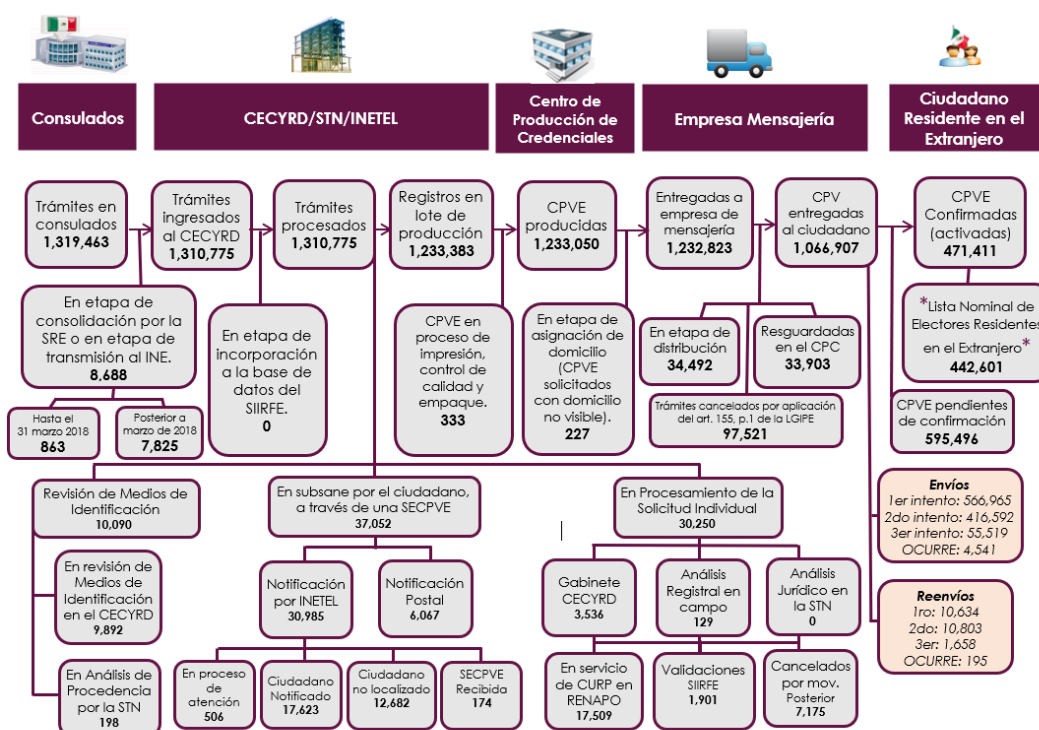

Lista Nominal de Electores Residentes en el Extranjero, corresponden a ciudadanos que están en el Padrón Electoral de residentes en el extranjero y, además, realizaron la Confirmación (Activación) de la CPVE. no obstante, esta no es la LNERE definitiva. Por ende, en los procesos electorales correspondientes, las y los ciudadanos tendrán que manifestar su intención de voto para ser incorporados a la Lista Nominal de Electores Residentes en el Extranjero Definitiva.
-Se reportan avances poco significativos, lo cual es debido a las medidas preventivas en la realización de actividades a nivel mundial con motivo de la pandemia del COVID-19.
-El diagrama muestra el histórico de trámites de Credencial para votar desde el Extranjero realizadas del 8 de febrero de 2016 al 31 de mayo de 2021.

Nota: Derivado de la contingencia por el COVID-19, **de manera adjunta se remiten todos los documentos anexos del informe**, ya que no se incorporarán a la red INE sino hasta retomar las actividades desde las instalaciones del Instituto.