

Informe de avance en la implementación y puesta en producción de los sistemas para los Procesos Federal y Locales 2020-2021

5 de abril de 2021 – 2 de mayo de 2021

Control de versiones

Versión	Descripción	Fecha
v1.0	Informe sobre el avance en la implementación y puesta en producción de los sistemas para los Procesos Federal y Locales 2020 – 2021, del mes de mayo de 2021.	07/05/2021
v1.1	<p>Informe sobre el avance en la implementación y puesta en producción de los sistemas para los Procesos Federal y Locales 2020 – 2021, del mes de mayo de 2021, actualizado al 17 de mayo, detallando lo siguiente:</p> <p>Páginas 10 y 11, actualización de la etapa actual de los sistemas reportados, por UR y totales.</p> <p>Página 12, actualización de Gráfica 2, por cambio en fecha de Inicio de Operación del sistema Evaluaciones de SE y CAE.</p> <p>Páginas 13, se actualiza fecha de Liberación al requirente de la App INE, y la actualización de etapa de Pruebas.</p> <p>Páginas 14, 15 y 20, se agregan notas indicando le realización de simulacros, y la actualización de etapa de Pruebas.</p> <p>Página 22, se indican las notas de actualización de Casos CAU y de incidentes reportados por el Área Usuaría.</p> <p>Páginas 25 y 26, actualización de gráficas 16 y 19, integrando los totales de acuerdo a lo reportado en el informe.</p> <p>Páginas 29, 30 y 31, actualización de fechas relevantes del sistema de Evaluaciones de SE y CAE, así como los estatus de la etapa en que se encuentran los sistemas.</p> <p>Páginas 45, 78, 82, 96, 97, 130, 133, 140, 150, 159, 163, 168, 188, 202, 219, 222, 231, 238 y 244, actualización de casos abiertos reportados a CAU al 17 de mayo de 2021.</p> <p>Páginas 89, 99, 141, 169, 170, 197, 203, 220 y 245, actualización del estatus de incidencias reportadas por el Área Usuaría.</p> <p>Páginas 248, 253, 262 y 274, actualización del estatus en que se encuentran los sistemas de Evaluaciones de SE y CAE, App INE, Registro de Actas de Escrutinio y Cómputo de Casillas y Cómputos Distritales y de Circunscripción, respectivamente.</p>	19/05/2021

Nota: El número de versión corresponde a los ajustes o actualizaciones realizadas al informe, un documento por periodo reportado, siendo este progresivo y se reinicia en el siguiente informe.

Informe sobre el avance en la implementación y puesta en producción de los sistemas para los Procesos Federal y Locales 2020 - 2021

Generales	8
Objetivo	8
Alcance	8
Total de sistemas informáticos de los Procesos Federal y Locales 2020-2021	9
Estado actual del avance de los sistemas	12
Sistemas en operación	22
Total de usuarios que accedieron a los sistemas informáticos	23
Calendario de avance de los sistemas informáticos.....	23
Descripción general de los aspectos relevantes al periodo	36
Sistemas en operación	36
Sistema – Integral de Fiscalización	36
Sistema – Pautas, Control y Seguimiento de Materiales.....	47
Sistema – Generación de Base de Datos	64
Sistema – Registro para Votar desde el Extranjero (SRVE)	67
Sistema – Documentos y Materiales Electorales OPL	76
Sistema – Secciones con Estrategias Diferenciadas (SED).....	80
Sistema – Producción, Distribución y Almacenamiento de la Documentación y Materiales Electorales	84
Sistema – Reclutamiento y Seguimiento a Supervisores y Capacitadores-Asistentes	90
Sistema – Control de Calidad del Reclutamiento de SE y CAE.....	101
Sistema – Nacional de Registro de Precandidatos y Candidatos, (SNR).....	108
Sistema – Sesiones de Junta y de Consejo	135
Sistema – Secciones con Cambio a la Propuesta de Ruta de Visita.....	142
Sistema – Observadores Electorales	146

Sistema – Ubicación de Casillas.....	154
Sistema – Sustitución de Supervisores Electorales y Capacitadores-Asistentes Electorales.....	161
Sistema – Administración de Dispositivos Móviles	166
Sistema – Primera Insaculación.....	171
Sistema – Seguimiento a la Primera Etapa de Capacitación	174
Sistema – Control de Calidad de la Primera Etapa de Capacitación.....	184
Sistema – Aplicación Móvil para Supervisores Electorales	190
Sistema – Aplicación Móvil para Vocales y Consejeros	194
Sistema – Mecanismos de Recolección y Cadena de Custodia	198
Sistema – Candidatas y Candidatos, Conóceles	204
Sistema – Segunda Insaculación.....	209
Sistema – Seguimiento a la Segunda Etapa de Capacitación	213
Sistema – Aplicación Móvil de Simulacros y Prácticas de la Jornada Electoral	224
Sistema – Sustitución de Funcionarios de Mesas Directivas de Casilla.....	228
Sistema – Registro de Solicitudes, Sustituciones y Acreditación de los Partidos Políticos y Candidaturas Independientes	233
Sistema – Control de Calidad de la Segunda Etapa de Capacitación.....	240
Sistemas en actualización	246
Sistema – Administración de Materiales para Capacitación Electoral	246
Sistema – Evaluación de Supervisores y Capacitadores	248
Sistema – Aplicación Móvil de Seguimiento a Paquetes Electorales (SPE)	251
Sistema – APP INE	253
Sistema – Conteo Rápido	255
Sistema – Información sobre el desarrollo de la Jornada Electoral (SIJE)	258
Sistema – Registro de Actas de Escrutinio y Cómputo de Casillas	262
Sistema – Consulta en Casillas Especiales (SICCE).....	265
Sistema – Programa de Resultados Electorales Preliminares (PREP).....	267
Sistema – Desempeño de Funcionarios de Casilla	271

Sistema – Cómputos Distritales y de Circunscripción	274
Consideraciones de seguridad	284
Anexo Infraestructura	285
1. Arquitectura de software	285
2. Arquitectura de Cómputo y Comunicaciones	288
Sistema – Integral de Fiscalización	290
Sistema – Pautas, Control y Seguimiento de Materiales.....	291
Sistema – Generación de Bases de Datos	292
Sistema – Registro para Votar desde el Extranjero (SRVE)	293
Sistema – Documentos y Materiales Electorales OPL	294
Sistema – Secciones con Estrategias Diferenciadas	295
Sistema – Producción, Distribución y Almacenamiento de la Documentación y Materiales Electorales	296
Sistema – Reclutamiento y Seguimiento a Supervisores y Capacitadores-Asistentes	297
Sistema – Control de calidad del Reclutamiento de SE y CAE	298
Sistema – Nacional de Registro de Precandidatos y Candidatos, (SNR).....	299
Sistema – Sesiones de Junta / Sesiones de Consejo	300
Sistema – Secciones con Cambio a la Propuesta de Ruta de Visita (SCPRV)	301
Sistema – Observadores Electorales	302
Sistema – Ubicación de Casillas.....	303
Sistema – Sustitución de Supervisores Electorales y Capacitadores-Asistentes Electorales.....	304
Sistema – Administración de Dispositivos Móviles	305
Sistema – Primera Insaculación.....	306
Sistema – Seguimiento a la Primera Etapa de Capacitación	307
Sistema – Control de Calidad de la Primera Etapa de Capacitación.....	308
Sistema – Aplicación Móvil para Supervisores Electorales	309
Sistema – Aplicación Móvil para Vocales y Consejeros	310
Sistema – Mecanismos de Recolección y Cadena de Custodia	311
Sistema – Candidatas y Candidatos, Conóceles	312

Sistema – Segunda Insaculación.....	313
Sistema – Seguimiento a la Segunda Etapa de Capacitación	314
Sistema – Aplicación Móvil de Simulacros y Prácticas de la Jornada Electoral	315
Sistema – Sustitución de Funcionarios de Mesas Directivas de Casilla	316
Sistema – Registro de Solicitudes, Sustituciones y Acreditación de los Partidos Políticos y Candidaturas Independientes	317
Sistema – Control de Calidad de la Segunda Etapa de Capacitación.....	318
3. Espacio que ocupa la información de cada sistema.....	319
<i>Anexo Versiones de los Sistemas en operación</i>	<i>321</i>
Sistema – Integral de Fiscalización	322
Sistema – Pautas - Monitoreo de Noticiarios y Portal.....	328
Sistema – Generación de Base de Datos v5.1	330
Sistema – Registro para Votar desde el Extranjero, versión 5.0	332
Sistema – Documentos y Materiales Electorales OPL	336
Sistema – Secciones con Estrategias Diferenciadas v6_0.....	337
Sistema – Producción, Distribución y Almacenamiento de la Documentación y Materiales Electorales v9.1 ..	338
Sistema – Reclutamiento y Seguimiento a Supervisores y Capacitadores-Asistentes (SUPyCAP)	340
Sistema – Control de Calidad del Reclutamiento de SE y CAE versión 6.0 (CCSEyCAE)	343
Sistema – Nacional de Registro de Precandidatos y Candidatos SNR PEF 2020-2021 versión 4_0.....	346
Sistema – Sesiones, versión 1.0.....	349
Sistema – Secciones con Cambio a la Propuesta de la Ruta de Visita, versión 3.0 (SCPRV).....	351
Sistema – Observadores Electorales, versión 11.0 - Proceso Electoral Federal 2020-2021.....	352
Sistema – Ubicación de Casillas.....	355
Sistema – Sustitución de Supervisores y Capacitadores Asistentes Electorales, versión 7.0.....	357
Sistema – Administración de Dispositivos Móviles	358
Sistema – Primera Insaculación v8.0	360
Sistema – Seguimiento a la Primera Etapa de Capacitación v8_0.....	361
Sistema – Control de calidad de la primera etapa de capacitación	362

Sistema – Aplicación móvil para Supervisores Electorales.....	364
Sistema – Aplicación Móvil para Vocales y Consejeros.....	365
Sistema – Mecanismos de Recolección y Cadena de Custodia v4.....	366
Sistema – Candidatas y Candidatos, Conóceles v5.0.....	367
Sistema – Segunda Insaculación v9.0.....	368
Sistema – Seguimiento a la Segunda Etapa de Capacitación v9.0.....	369
Sistema – Aplicación móvil de Simulacros y prácticas de la Jornada electoral.....	370
Sistema – Sustitución de funcionarios de Mesas Directivas de Casilla.....	371
Sistema – Registro de Solicitudes, Sustituciones y Acreditación de los Partidos Políticos y Candidaturas Independientes.....	372
Sistema – Control de calidad de la Segunda Etapa de Capacitación.....	374
Anexo Versiones de los Sistemas en preparación.....	375
Sistema – Administración de Materiales para Capacitación Electoral.....	375
Sistema – Evaluación de Supervisores y Capacitadores.....	376
Sistema – App Móvil de Seguimiento a Paquetes Electorales (SPE).....	378
Sistema – APP INE.....	379
Sistema – Conteo Rápido para la integración de la Cámara de Diputados del Congreso de la Unión y de las 15 entidades que renovarían el Poder Ejecutivo Local, (Conteo Rápido).....	380
Sistema – Desempeño de Funcionarios de Casilla/Desempeño de Funcionarios de Mesas Escrutinio.....	381
Sistema – Información sobre el desarrollo de la Jornada Electoral (SIJE).....	382
Sistema – Registro de Actas de Escrutinio y Cómputo de Casillas.....	384
Sistema – Consulta de Casillas Especiales (SICCE).....	386
Sistema – PREP.....	387
Sistema – Cómputos Distritales y de Circunscripción / Cómputos Web / Declaración de Validez de las Elecciones (Cómputos Tribunal).....	391

Generales

Objetivo

Informar el estado de avance en la implementación de los sistemas informáticos de las Unidades Responsables (UR) requirentes, y las UR que se encuentran a cargo del desarrollo, actualización e implementación de dichos sistemas.

Alcance

Aplica exclusivamente para el seguimiento a los sistemas informáticos que impactan en los Procesos Federal y Locales 2020 – 2021, e integra información del periodo del **05 de abril al 02 de mayo de 2021**.

Este informe fue presentado el 11 de mayo en el marco del Grupo de Trabajo en materia de Sistemas de la Comisión de Capacitación y Organización Electoral (CCOE), con fecha de corte al 2 de mayo de 2021, y se realiza una actualización al día 17 de mayo de 2021.

En términos generales, las actualizaciones versan sobre:

- Actualización de la etapa actual de los sistemas que pasaron a la etapa de “Pruebas” después de la fecha de corte del 02 de mayo de 2021.
- Actualización de gráfica y fechas relevantes del sistema de Evaluaciones de SE y CAE.
- Actualización de gráficas de accesos a los sistemas de SNR-Local y Observadores Electorales, de acuerdo a lo reportado en el informe.
- Actualización de casos CAU abiertos.
- Actualización del estatus de las incidencias reportadas por el Área Usuaría.

Total de sistemas informáticos de los Procesos Federal y Locales 2020-2021

En el siguiente esquema se muestra la distribución de los sistemas agrupados en función de las actividades electorales que soportan:



Imagen 1. Resumen de sistemas de los Procesos Federal y Locales 2020 – 2021



Imagen 2. Seguimiento a sistemas de los Procesos Federal y Locales 2020 – 2021

Desglose por Unidad Responsable:

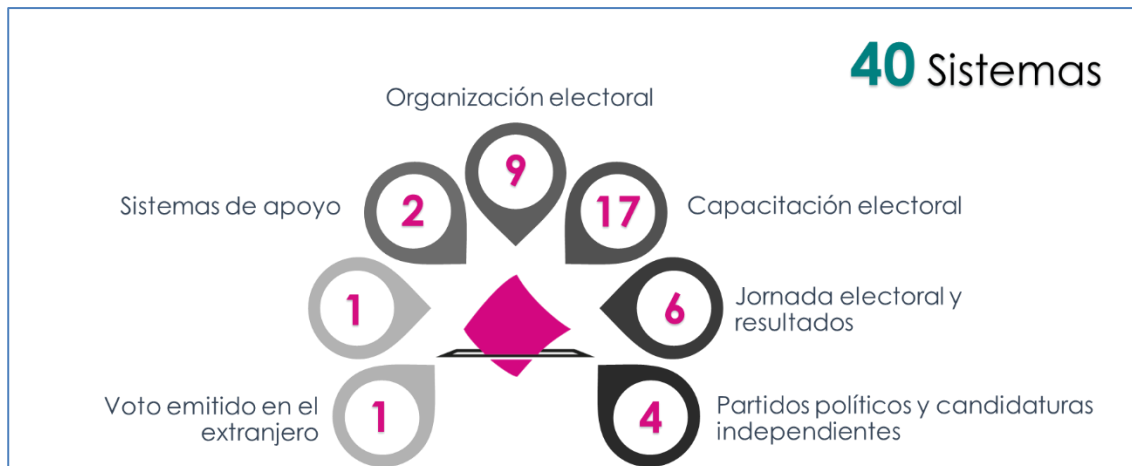
Unidad Responsable	Sistemas				
	Total	Liberado/Operando	En pruebas	En actualización	Cerrados (sólo consulta)
Dirección Ejecutiva de Capacitación Electoral y Educación Cívica (DECEyEC)	20	11	1	3	5
Dirección Ejecutiva de Organización Electoral (DEOE)	12	7	3	2	
Dirección Ejecutiva del Registro Federal de Electores (DERFE)	2	1	1		
Dirección Ejecutiva de Prerrogativas y Partidos Políticos (DEPyPP)	1	1			
Unidad Técnica de Fiscalización (UTF)	2	2			
Unidad Técnica de Servicios de Informática (UNICOM)	2	1	1		
Unidad Técnica de Transparencia y Protección de Datos Personales (UTTyPDP)	1	1			
Totales	40	24	6	5	5

Tabla 1. Desglose de sistemas informáticos por UR

Nota: Se considera el Sistema Integral de Fiscalización como Liberado / Operando, debido a que es de operación permanente y su desarrollo se realiza a través de todo el año, atendiendo los requerimientos del área usuaria. Las funcionalidades para el registro en los periodos de Precampaña y Campaña se activan de acuerdo con los calendarios de los Procesos Electorales Federal y Locales 2020 – 2021.

Nota: Al día 17 de mayo de 2021, se tienen 24 sistemas “Liberado/Operando”, 10 sistemas “En pruebas”, 1 sistema “En actualización”, y 5 sistemas “Cerrados (sólo consulta)”; pasando 4 sistemas de la etapa “En actualización” a “En pruebas”, siendo los siguientes: Evaluaciones de SE y CAE, App INE, Registro de Actas de Escrutinio y Cómputo de Casillas y Cómputos Distritales y de Circunscripción.

A continuación, se indica la etapa actual del ciclo de desarrollo en el que se encuentran los sistemas informáticos:

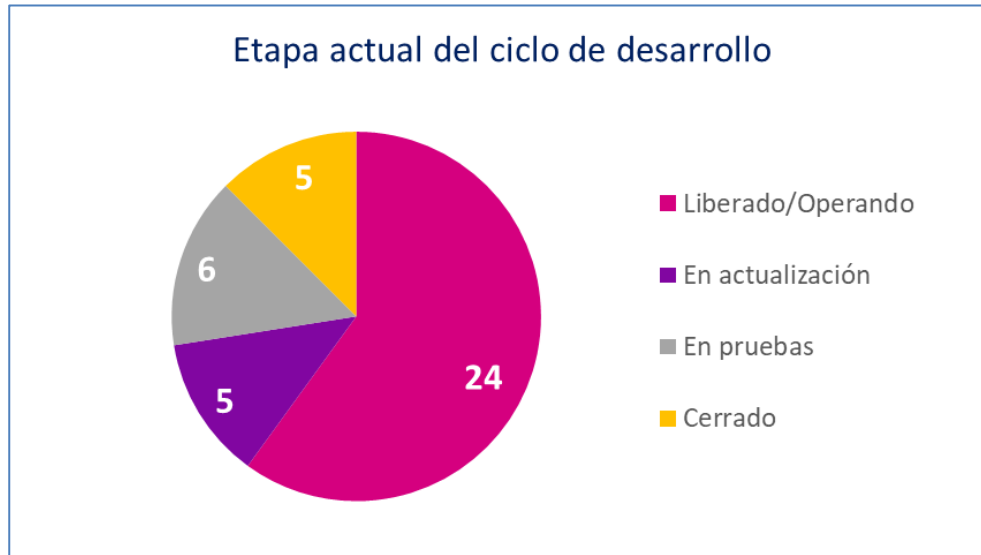

Gráfica 1. Etapa actual del ciclo de desarrollo

Nota: Al día 17 de mayo de 2021, se tienen 24 sistemas “Liberado/Operando”, 10 sistemas “En pruebas”, 1 sistema “En actualización”, y 5 sistemas “Cerrados (sólo consulta)”; pasando 4 sistemas de la etapa “En actualización” a “En pruebas”, siendo los siguientes: Evaluaciones de SE y CAE, App INE, Registro de Actas de Escrutinio y Cómputo de Casillas y Cómputos Distritales y de Circunscripción.

Descripción de las etapas del ciclo de desarrollo:

Etapa del ciclo de desarrollo	Descripción
En actualización	El sistema se encuentra en análisis, diseño y/o desarrollo de sus funcionalidades o módulos.
En pruebas	El sistema se encuentra en la etapa de pruebas de aceptación por parte del área solicitante, las cuales se pueden dar desde la entrega de los primeros módulos.
Liberado/Operando	Etapa en donde se ha realizado la primera liberación a producción del sistema, o módulo, durante el cual las áreas usuarias comienzan a utilizar el sistema.
Sin iniciar	Aún no ha iniciado el desarrollo del sistema.
Cerrado	El sistema se encuentra habilitado para consulta.

Tabla 2. Descripción de las etapas del ciclo de desarrollo

Estado actual del avance de los sistemas

DECEyEC (1/2)

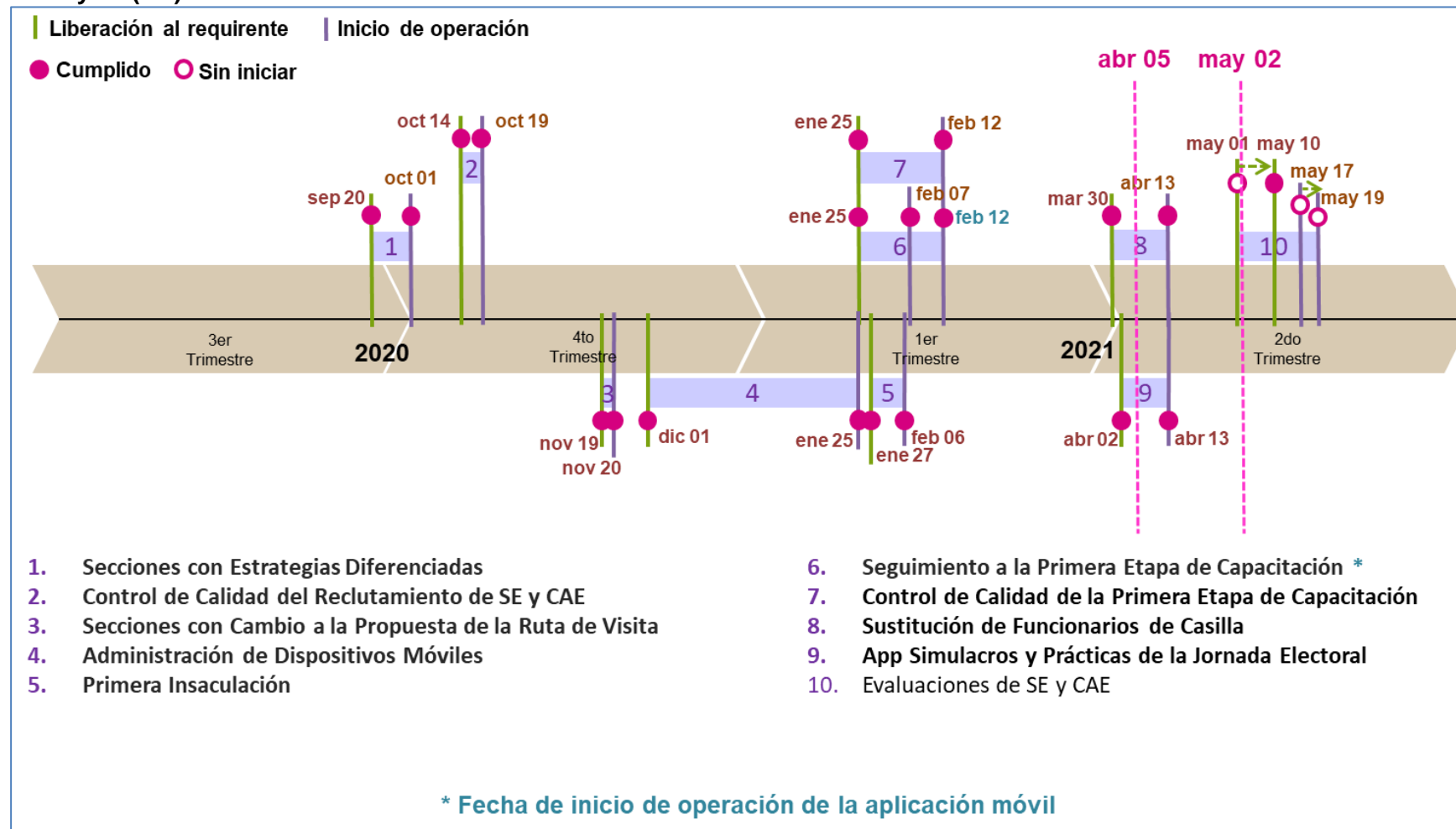

Gráfica 2. Estado actual del avance de los sistemas de DECEyEC (1/2)

Nota: Se actualiza la fecha de Inicio de Operación del sistema "10. Evaluaciones de SE y CAE", del 17 de mayo al 19 de mayo, de acuerdo a la Circular INE/DECEyEC-UNICOM/009/2021.

DECEyEC (2/2)

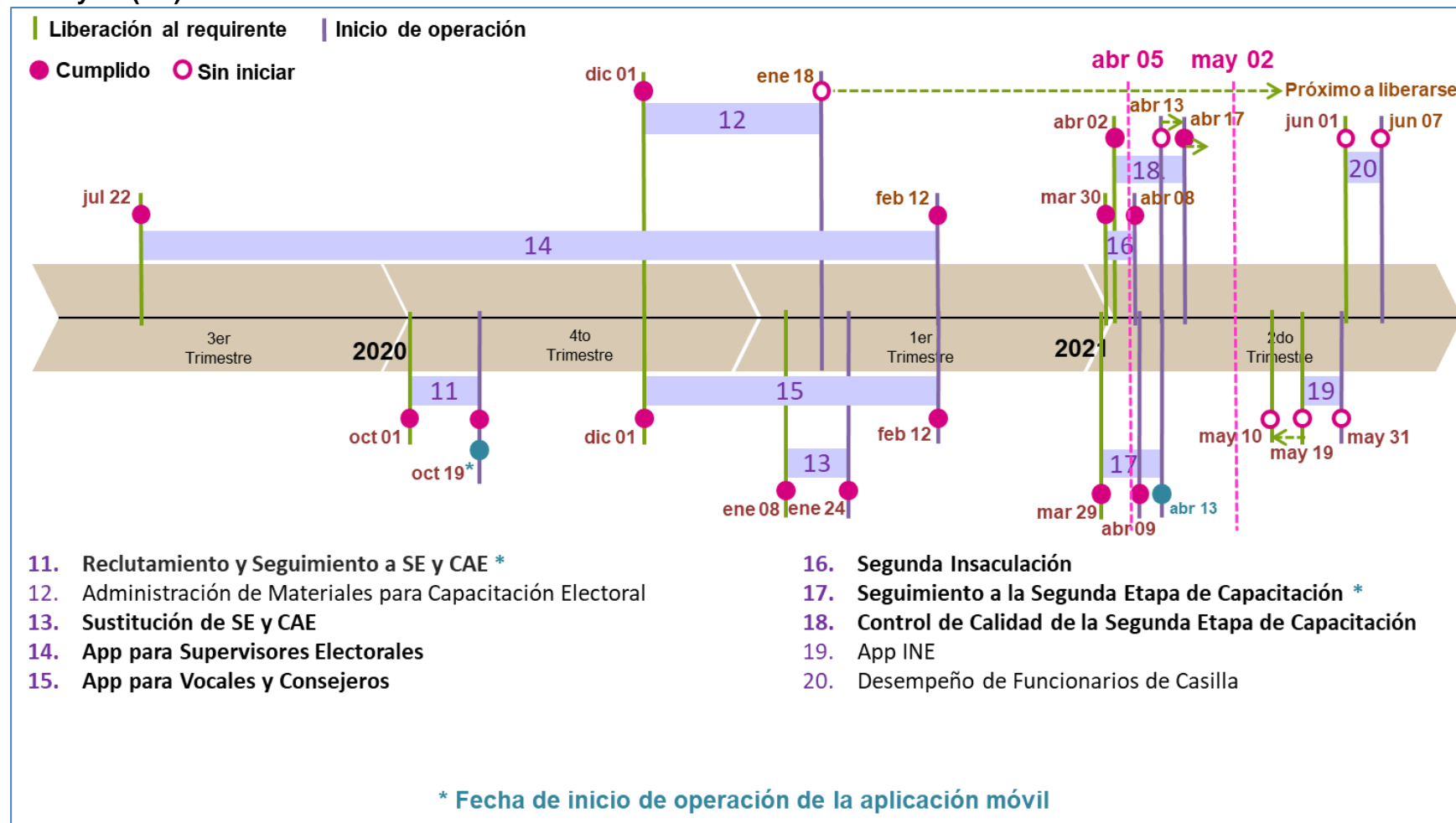

Gráfica 3. Estado actual del avance de los sistemas de DECEyEC (2/2)

Nota: Se actualiza la fecha de Liberación al requirente del sistema “19. App INE” del 19 de mayo al 13 de mayo, por lo que al 17 de mayo de 2021 se encuentra en su etapa de Pruebas.

DEOE (1/2)

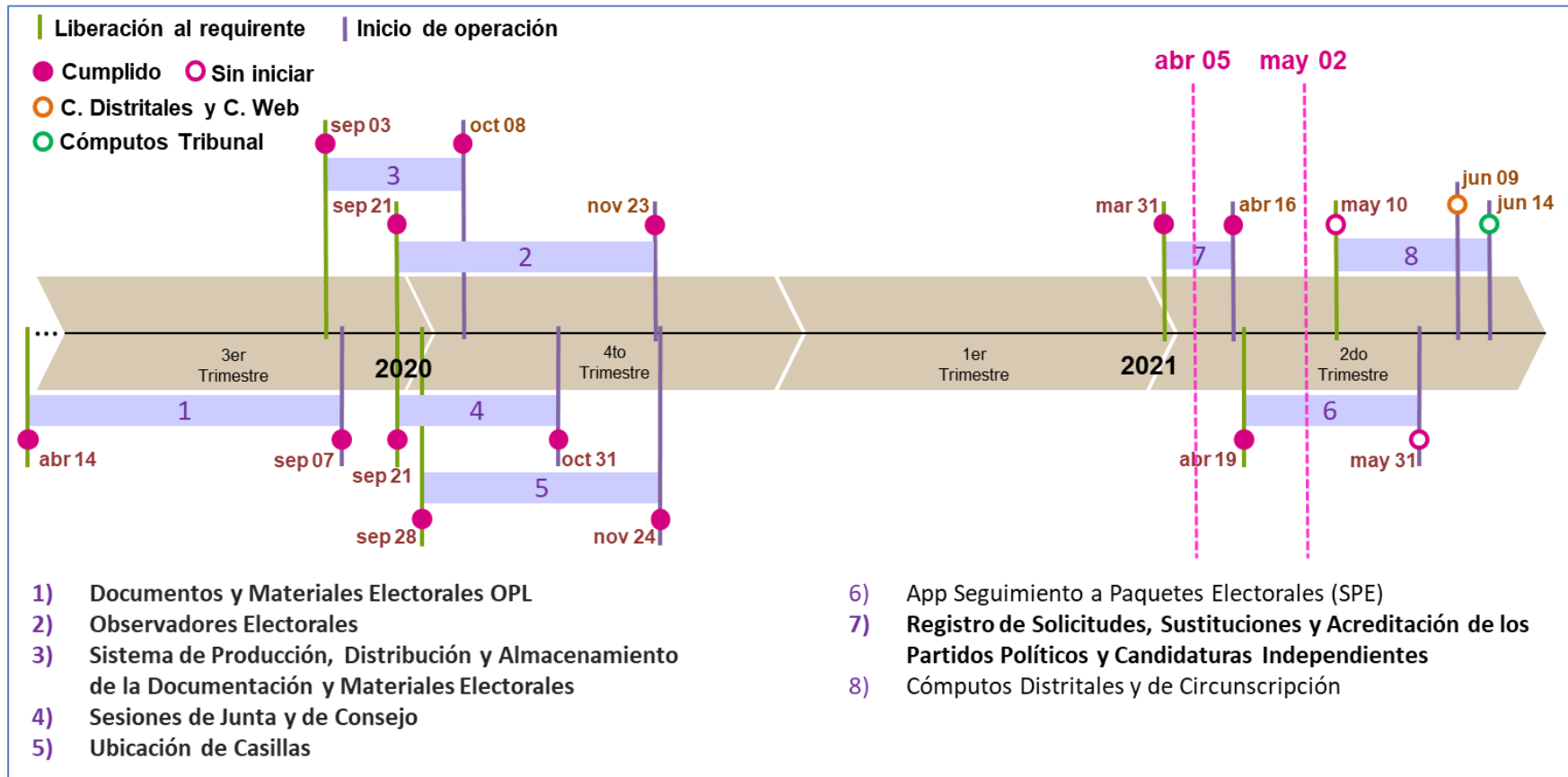

Gráfica 4. Estado actual del avance de los sistemas de DEOE (1/2)

Nota: Al 17 de mayo de 2021, el sistema “8. Cómputos Distritales y de Circunscripción”, entró en su etapa de Pruebas debido a la liberación al requirente.

DEOE (2/2)

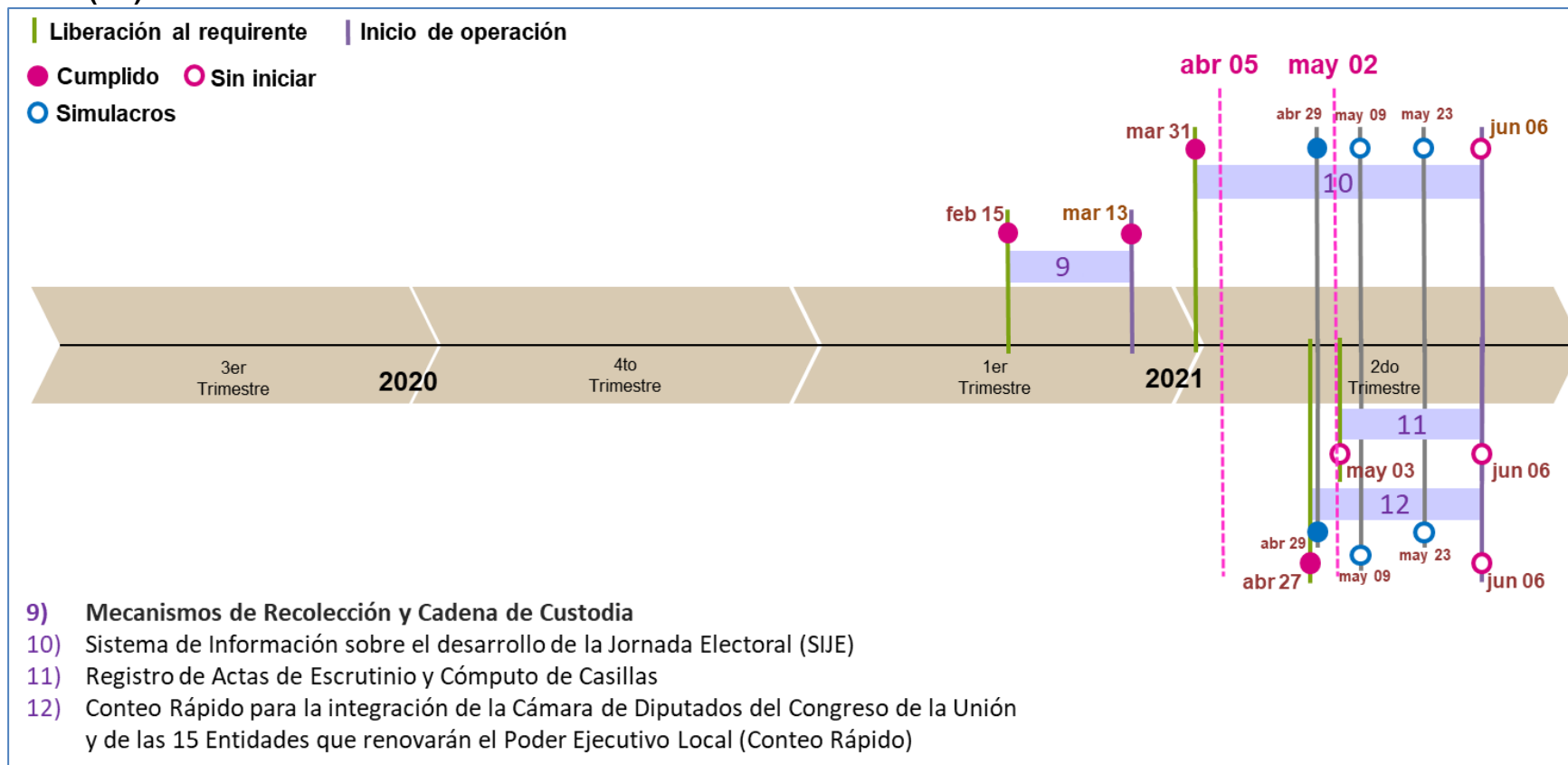

Gráfica 5. Estado actual del avance de los sistemas de DEOE (2/2)

Nota: Al 17 de mayo de 2021, el sistema “11. Registro de Actas de Escrutinio y Cómputo de Casillas” entró en etapa de Pruebas. Los simulacros programados para el 9 de mayo, de los sistemas “10. Sistema de Información sobre el desarrollo de la Jornada (SIJE)” y “12. Conteo Rápido para la integración de la Cámara de Diputados del Congreso de la Unión y de las 15 Entidades que renovarán el Poder Ejecutivo Local (Conteo Rápido)” fueron realizados en la fecha establecida.

DERFE

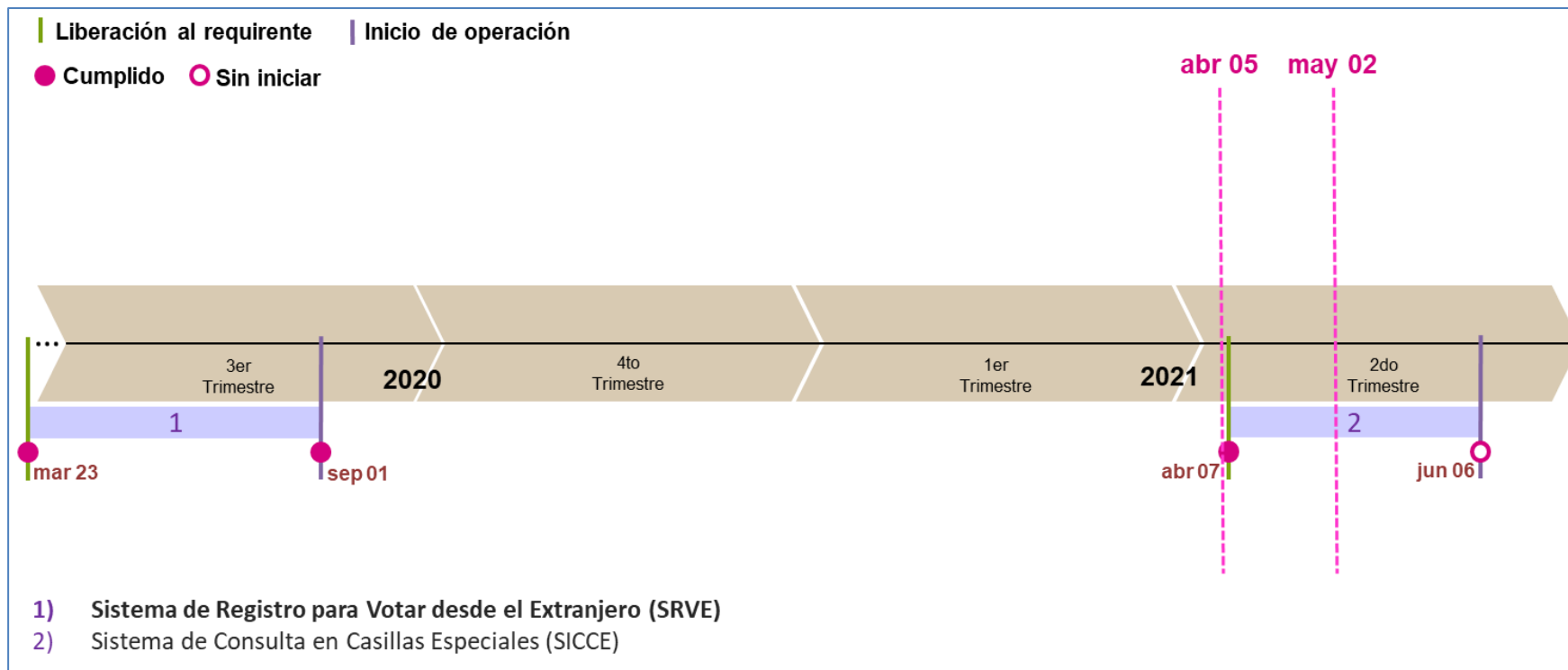

Gráfica 6. Estado actual del avance del sistema de DERFE

DEPPP

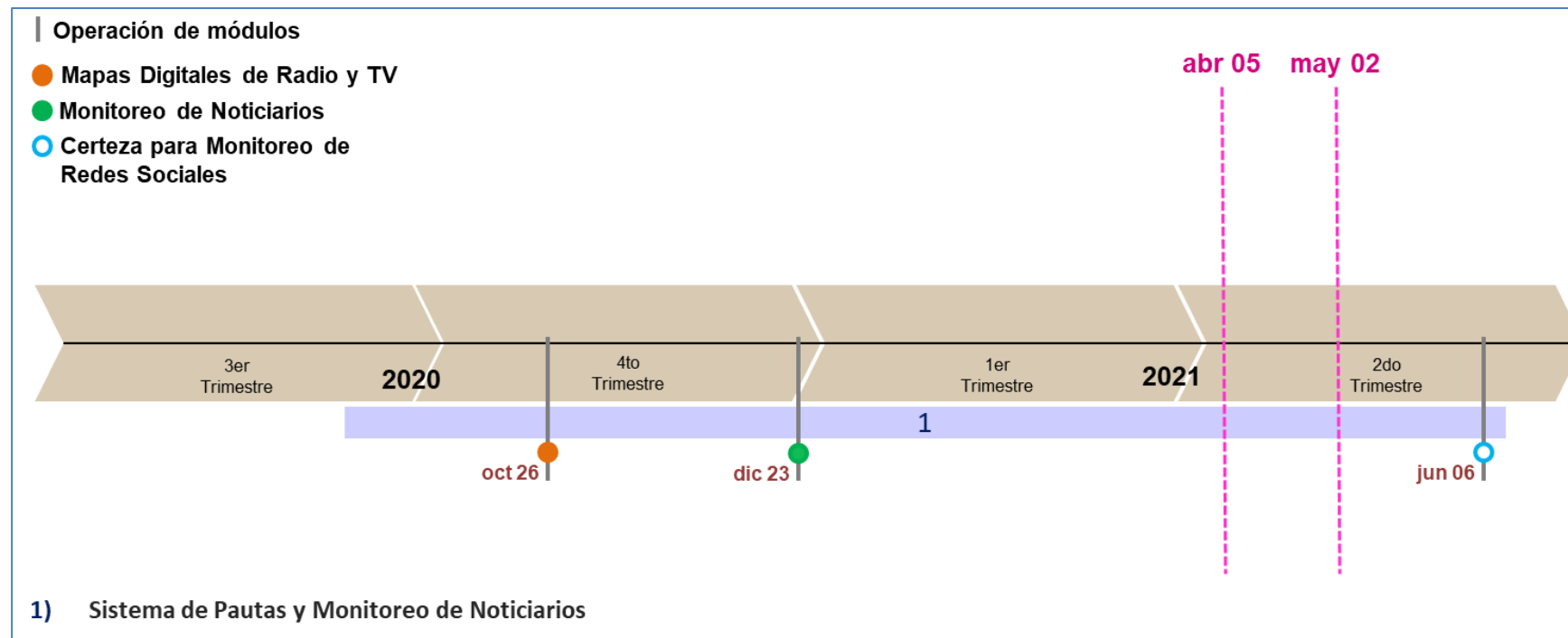

Gráfica 7. Estado actual del avance de los sistemas de la DEPPP

UTF

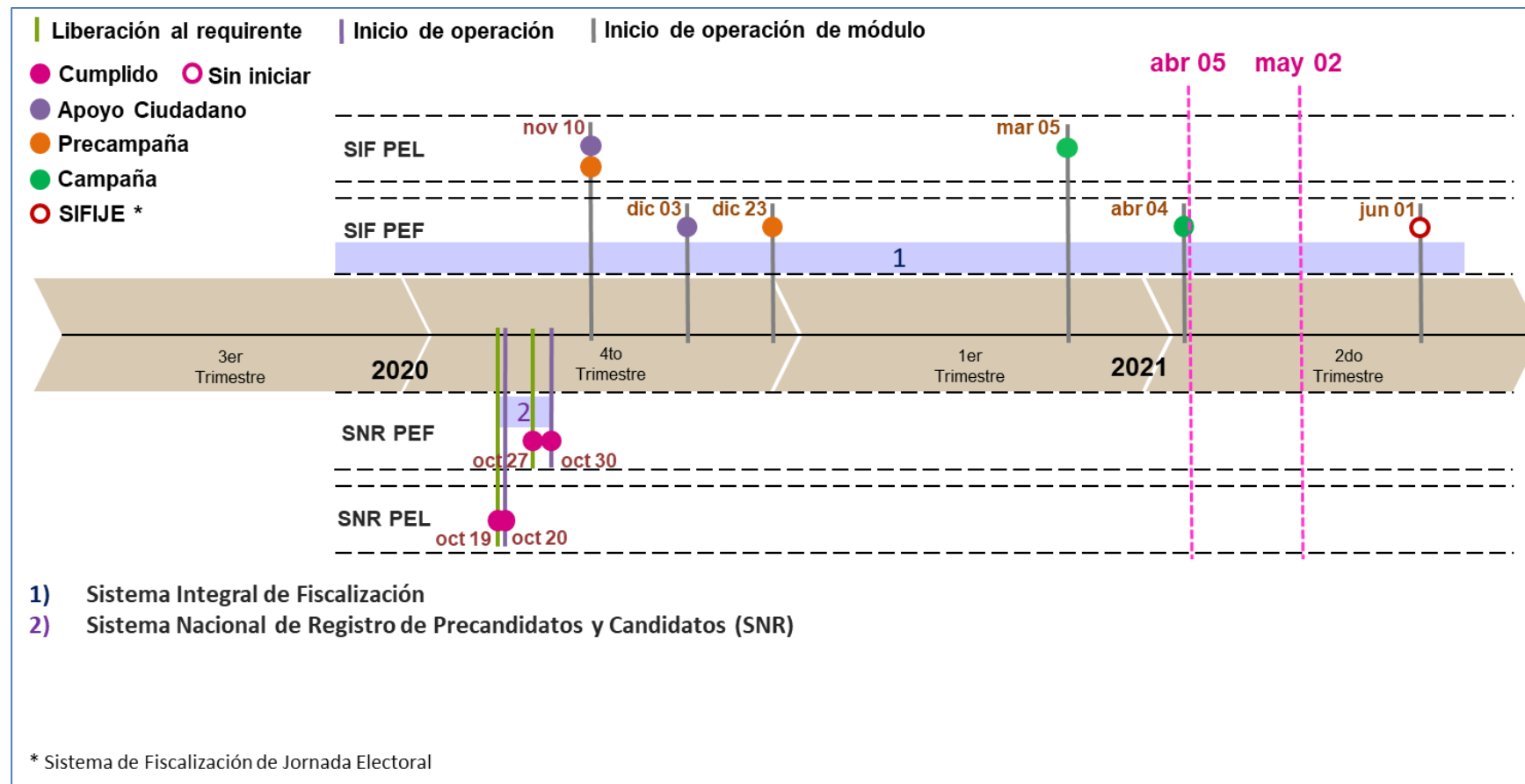

Gráfica 8. Estado actual del avance de los sistemas de la UTF

Nota: Se considera el Sistema Integral de Fiscalización como Liberado / Operando, debido a que es de operación permanente y su desarrollo se realiza a través de todo el año, atendiendo los requerimientos del área usuaria. Las funcionalidades para el registro en los periodos de Precampaña y Campaña se activan de acuerdo con los calendarios del Procesos Electorales Federal y Local 2020 – 2021.

UNICOM (1/2)

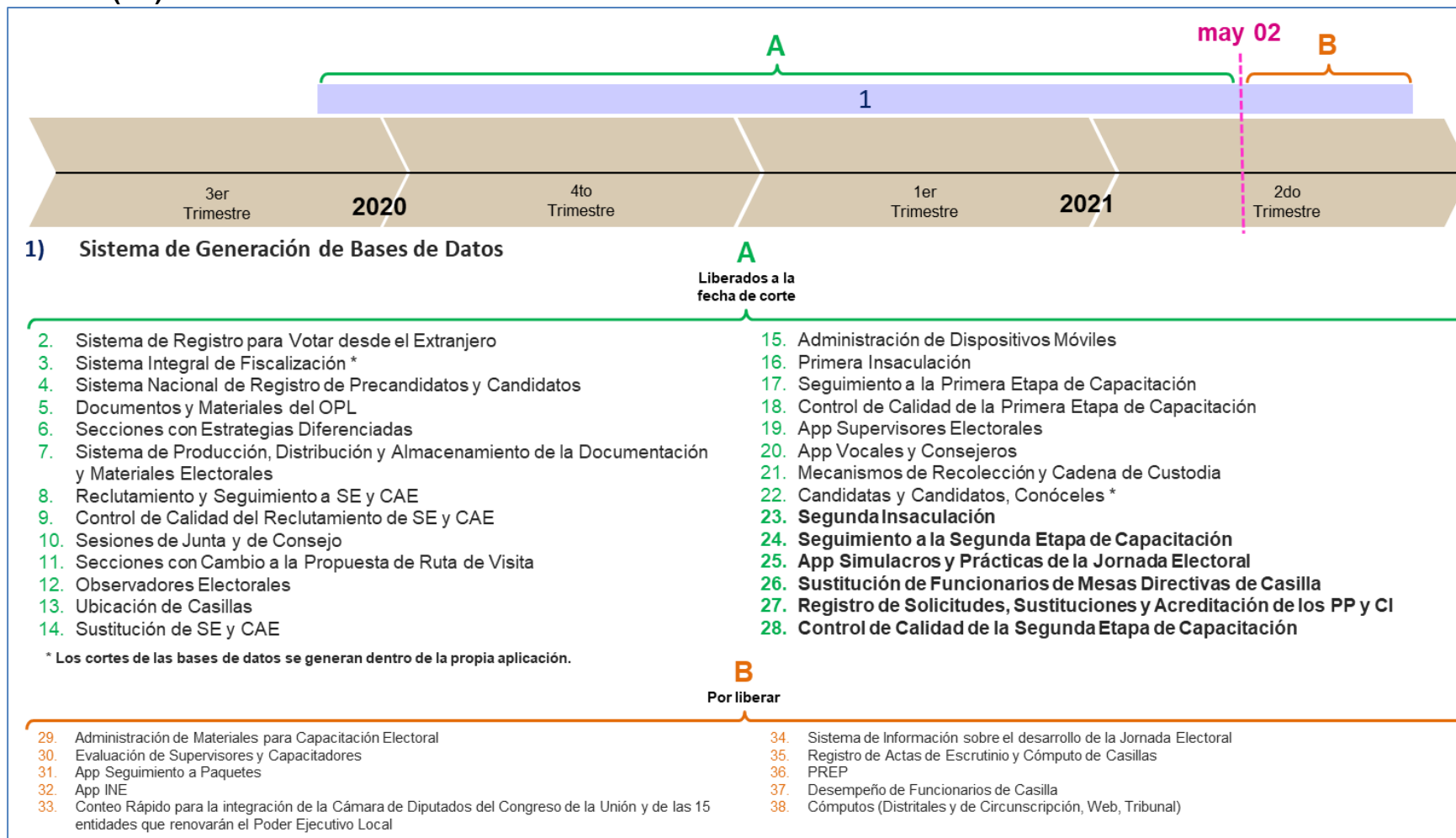

Gráfica 9. Estado actual del avance de los sistemas de la UNICOM (1/2)

UNICOM (2/2)

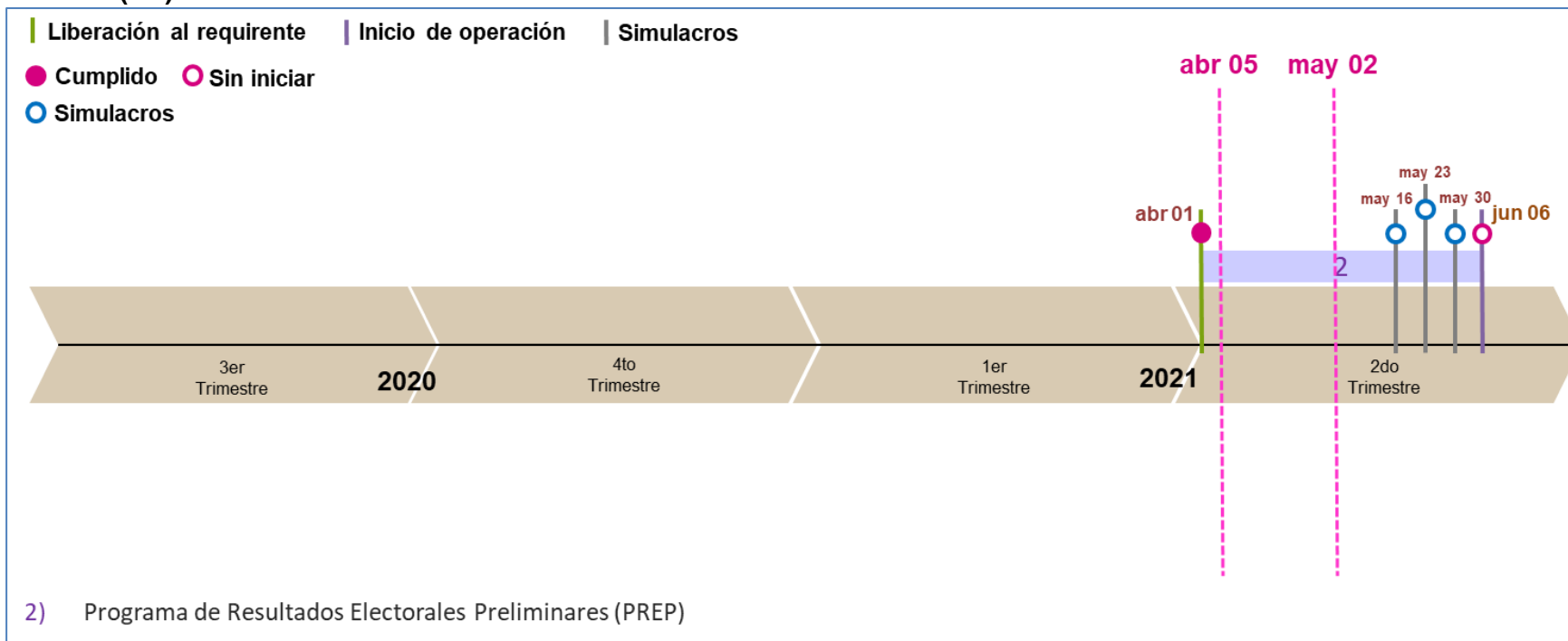

Gráfica 10. Estado actual del avance de los sistemas de la UNICOM (2/2)

Nota: El simulacro programado para el 16 de mayo, del sistema “2. Programa de Resultados Electorales Preliminares (PREP)”, fue realizado en la fecha establecida.

UTTyPDP

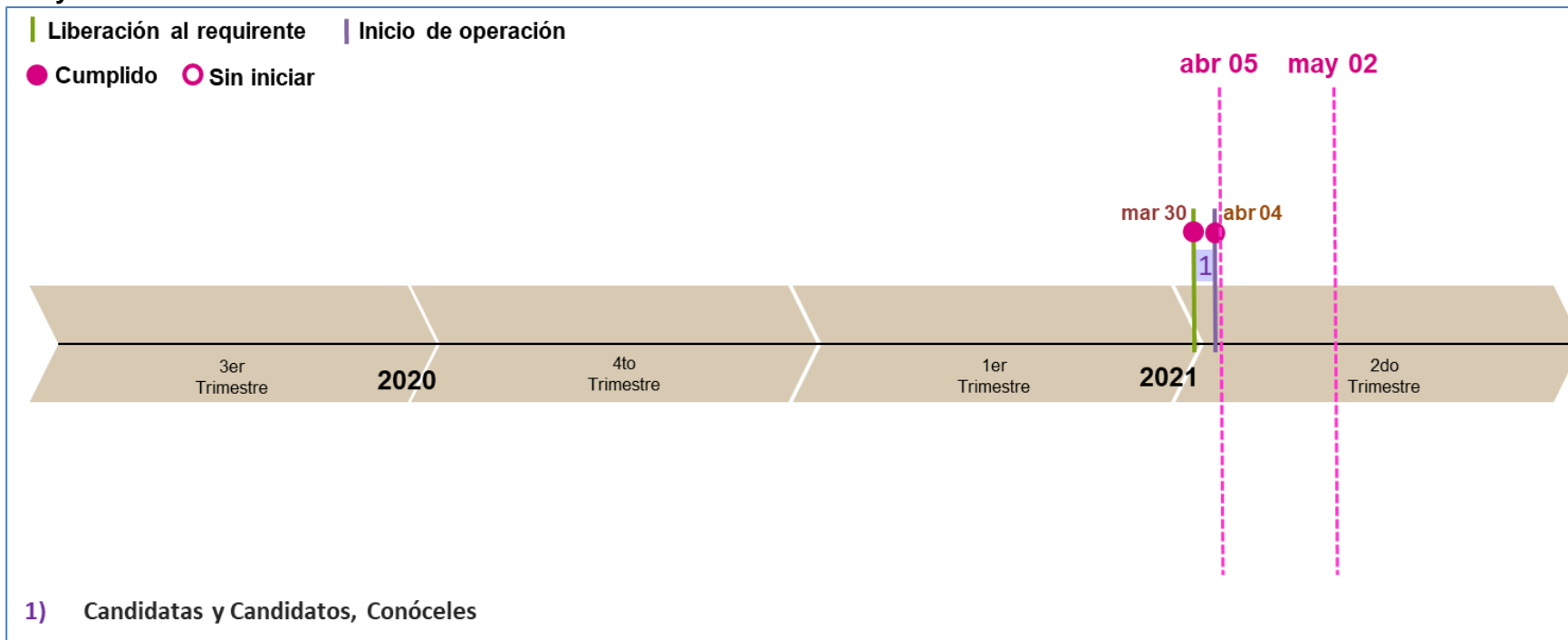

Gráfica 11. Estado actual del avance de los sistemas de la UTTYPDP

Sistemas en operación

Proceso	Total
Sistemas operando para los Procesos Electorales Federal y Locales 2020 - 2021	24
Sistemas cerrados para captura (sólo para consulta)	5
Total	29

Tabla 3. Total de sistemas en operación

En la siguiente tabla, se presentan los totales de incidencias recibidas en los sistemas informáticos que se encuentran en operación por CAU, así mismo se reportan las incidencias reportadas por el área requirente las cuales son de carácter global:

Sistemas	Total	
Incidencias recibidas CAU*	3,037	
Incidencias reportadas por el área requirente	111	
	Total de incidencias	3,148

Tabla 4. Total de incidencias de sistemas en operación

De 3,037 casos CAU, 2,167 casos son de Asesorías, 0 casos de Disponibilidad, 611 casos son de Funcionalidad y 259 casos son de Permisos. Del total de casos creados, a la fecha se tienen 184 casos abiertos.

De los 611 casos de Funcionalidad, se tienen sólo 303 casos diferentes. Del total de casos creados de funcionalidad, a la fecha se tienen 149 casos abiertos, de los cuales son 17 diferentes.

Nota: Al 17 de mayo de 2021 se tienen 91 casos CAU abiertos.

***Nota:** El detalle de las incidencias se desglosa en el apartado de cada sistema.

De las 111 incidencias reportadas por las áreas requirentes, a la fecha se tienen 17 incidencias por atenderse.

Nota: Al 17 de mayo de 2021 todas las incidencias reportadas por el Área Usuaría han sido atendidas.

***Nota:** El detalle de las incidencias se desglosa en el apartado de cada sistema.

Total de usuarios que accedieron a los sistemas informáticos

Los accesos a los sistemas informáticos pueden corresponder entre otros, a registros, administración y consultas de información, ya sea de procesos electorales actuales o, en algunos casos, históricos.

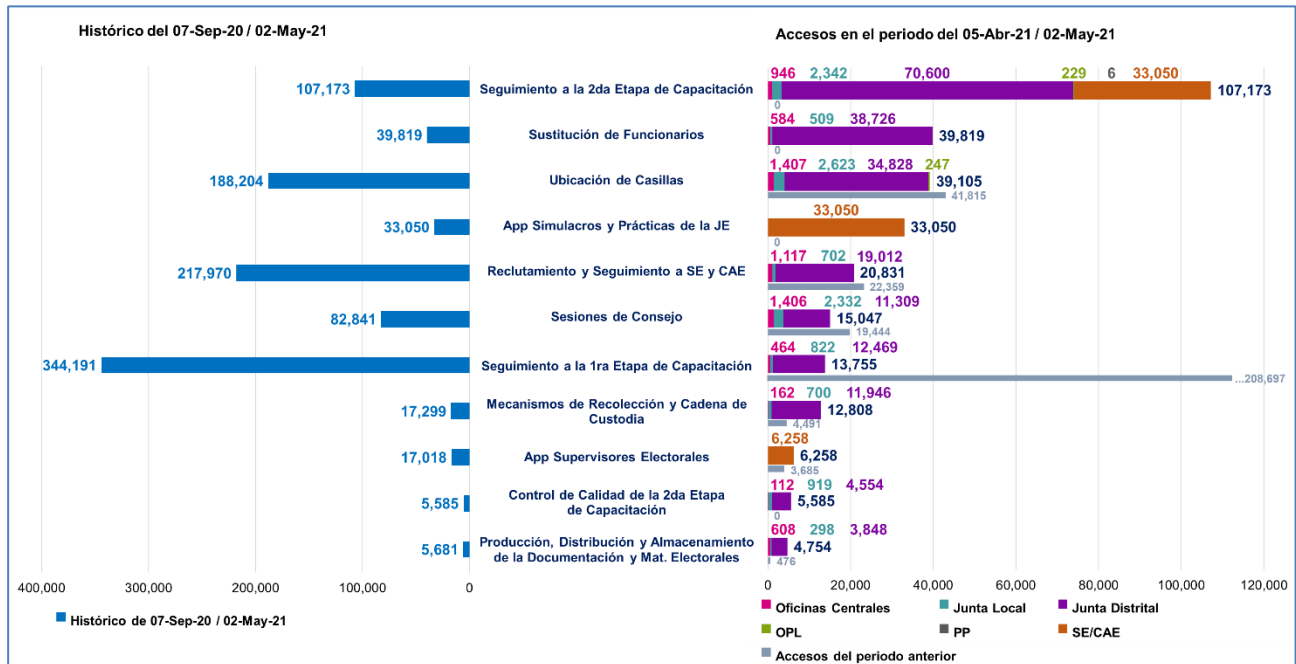

Gráfica 12. Total de accesos/sesiones de todos los usuarios a los sistemas informáticos (1/2)

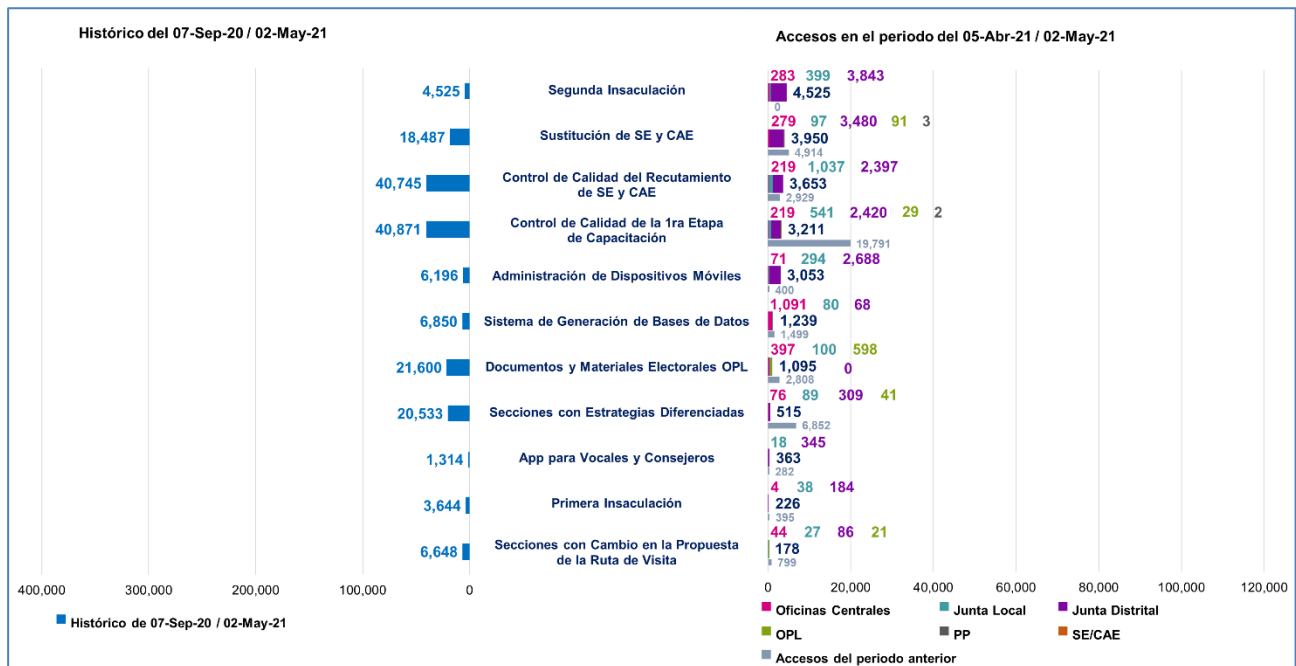

Gráfica 13. Total de accesos/sesiones de todos los usuarios a los sistemas informáticos (2/2)

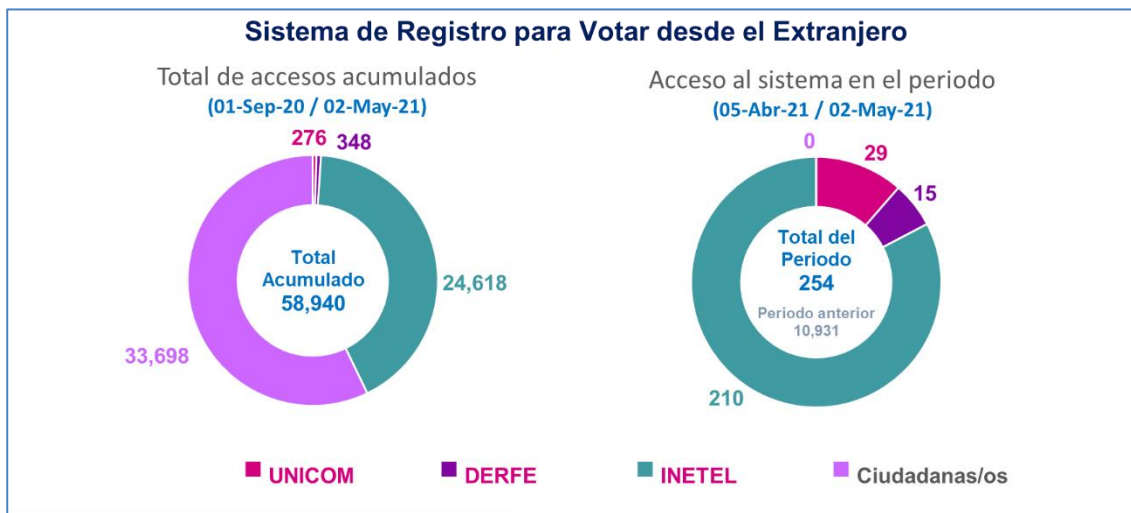

Gráfica 14. Total de usuarios que accedieron al SRVE

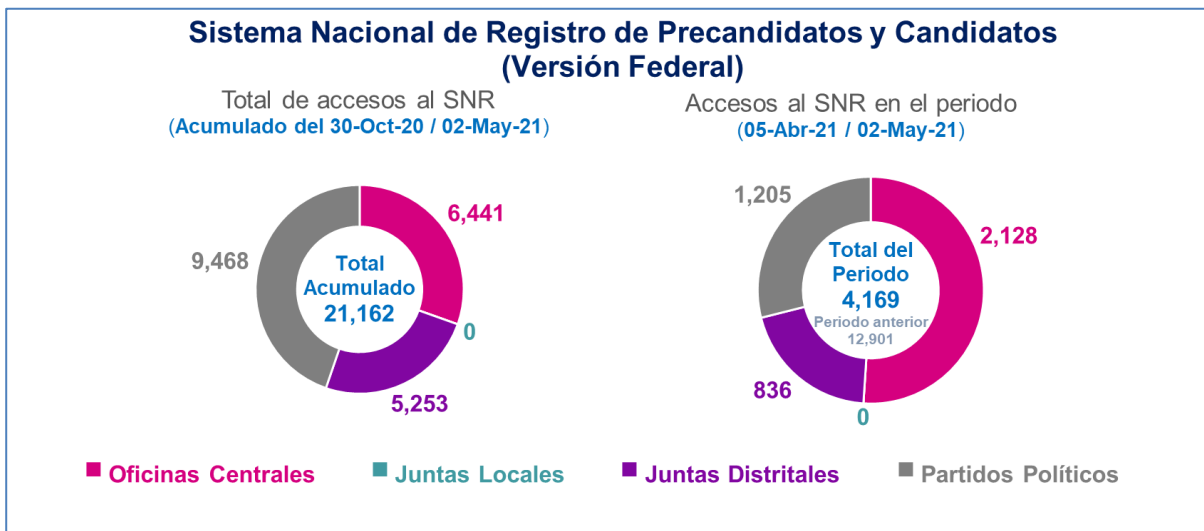

Gráfica 15. Total de usuarios que accedieron al SNR PEF 20 -21

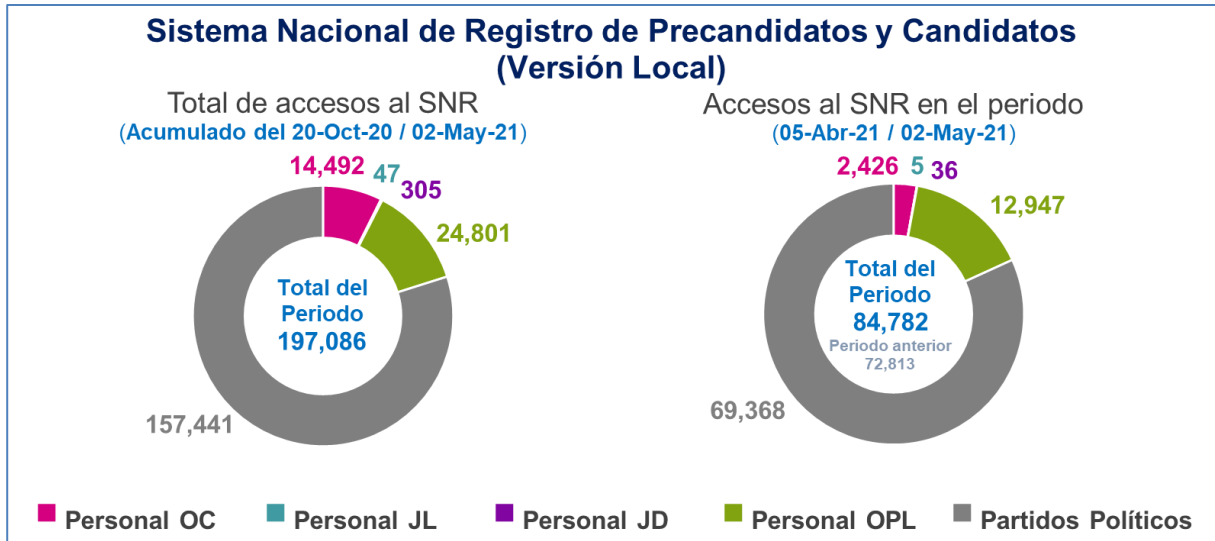

Gráfica 16. Total de usuarios que accedieron al SNR – Local v6.0

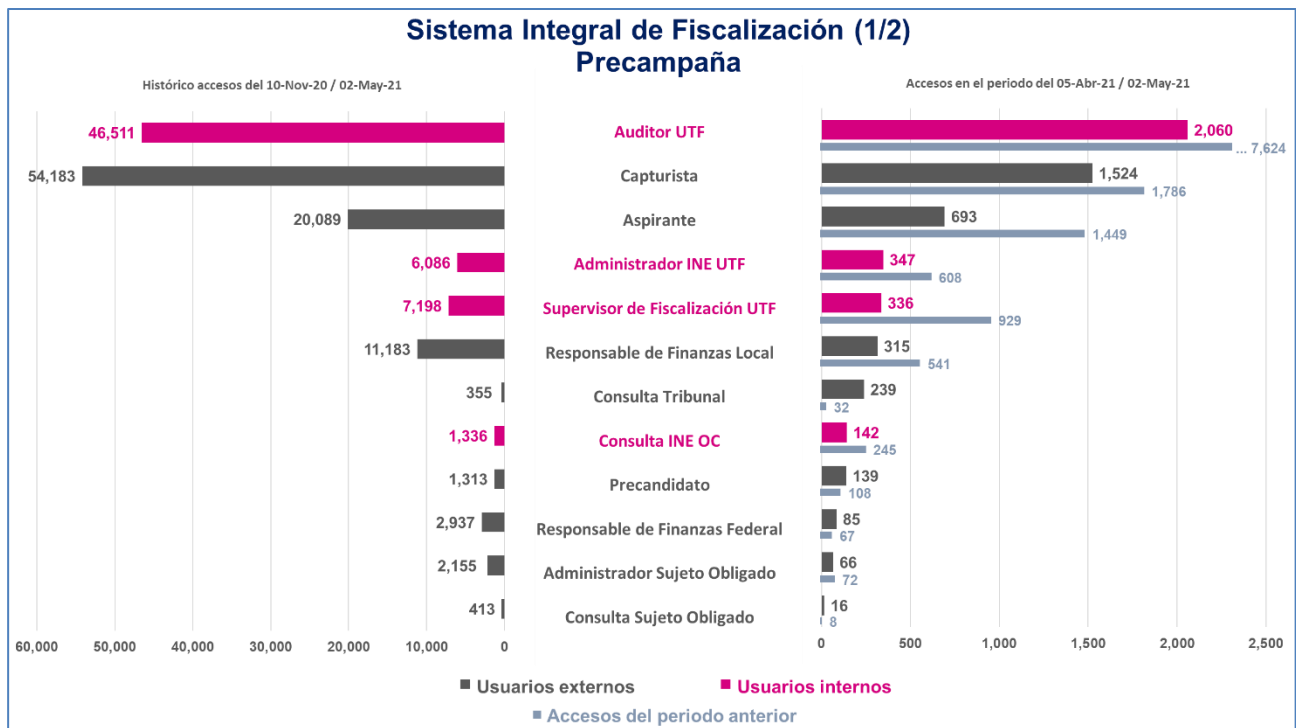

Gráfica 17. Total de usuarios que accedieron al Sistema Integral de Fiscalización (1/2), Precampaña



Gráfica 18. Total de usuarios que accedieron al Sistema Integral de Fiscalización (2/2), Campaña



Gráfica 19. Total de usuarios que accedieron al Sistema de Observadores Electorales

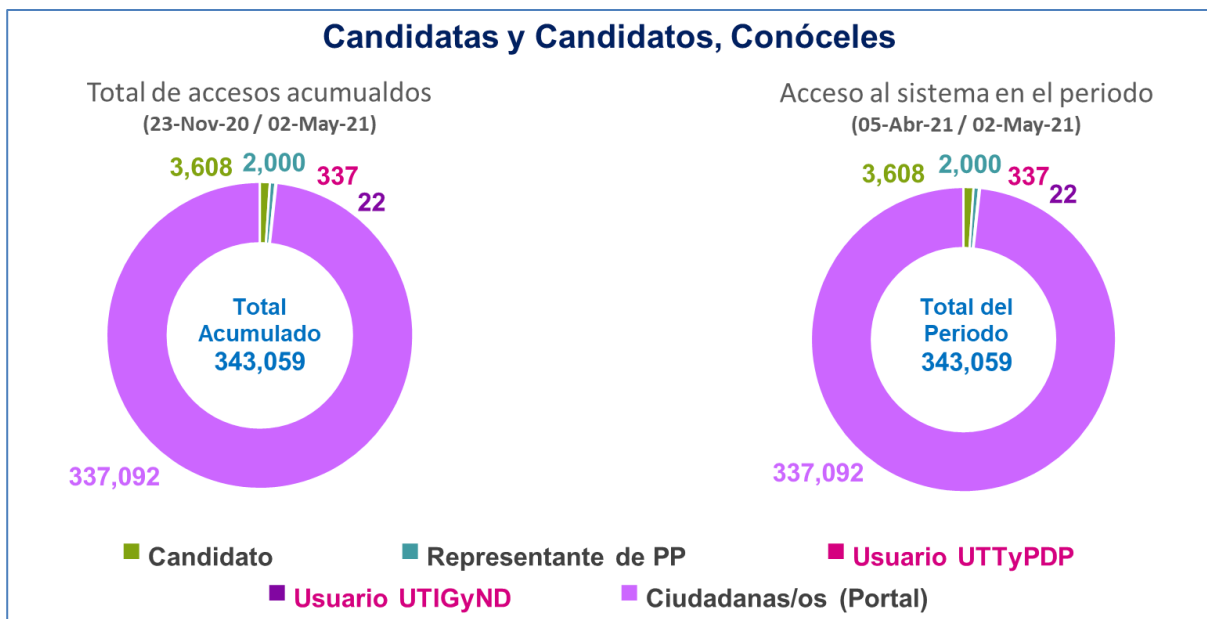

Gráfica 20. Total de usuarios que accedieron al Sistema de Candidatas y Candidatos, Conóceles



Gráfica 21. Total de usuarios que accedieron al Sistema de Registro de Solicitudes, Sustituciones y Acreditación de los Partidos Políticos y Candidaturas Independientes

Calendario de avance de los sistemas informáticos

A continuación, se presentan los calendarios por UR, en donde se reflejan las fechas relevantes de cada proyecto asociado a los sistemas informáticos a implementarse para los Procesos Electorales Federal y Locales 2020 – 2021.

Dirección Ejecutiva de Capacitación Electoral y Educación Cívica (DECEyEC)

Mediante el oficio INE/DECEYEC/DCE/0193/2020, la DECEyEC informó a la UNICOM las fechas de operación de los sistemas informáticos que administrará esta Dirección Ejecutiva en los Procesos Electorales Federal y Local 2020-2021. Los cuales se mencionan en la siguiente tabla:

Sistema de información	Fechas relevantes					Etapa actual
	Cierre de requerimientos	Fin de desarrollo	Liberación al requirente	Pruebas / simulacros	Inicio operaciones	
Sistema de Secciones con Estrategias Diferenciadas (SED)	20/04/2020	05/10/2020	20/09/2020	23/09/2020	01/10/2020	Cerrado
Sistema de Reclutamiento y Seguimiento a Supervisores y Capacitadores - Asistentes (SUPyCAP).	01/06/2020	15/11/2020	01/10/2020	12/10/2020 13/10/2020 14/10/2020	12/10/2020 19/10/2020 ¹	Liberado/ Operando
Control de calidad del Reclutamiento de SE y CAE (CCSEyCAE)	06/05/2020	09/10/2020	14/10/2020	16/10/2020	19/10/2020	Liberado/ Operando
Sistema de Secciones con Cambio a la Propuesta de Ruta de Visita (SCPRV)	02/07/2020	30/10/2020	20/10/2020	22/10/2020 19/11/2020 ³	22/10/2020 20/11/2020 ³	Cerrado
Sistema de Administración de Dispositivos Móviles	01/01/2020	31/12/2020	01/12/2020	11/01/2021	18/01/2021 25/01/2021 ⁴	Liberado/ Operando
Sistema de Administración de Materiales para Capacitación Electoral	01/01/2020	31/12/2020	01/12/2020	11/01/2021	18/01/2021 Por definir ⁵	En pruebas
Sistema de Sustitución de Supervisores Electorales y Capacitadores-Asistentes Electorales	16/10/2020	23/12/2020	08/01/2021	05/04/2021 13/01/2021 ²	17/01/2021 24/01/2021 ¹	Liberado/ Operando
Sistema Primera Insaculación	26/08/2020	23/12/2020	27/01/2020 27/01/2021 ²	01/02/2021 27/01/2021 ²	12/01/2021 06/02/2021 ¹	Cerrado
Sistema de Seguimiento a la Primera Etapa de Capacitación	06/10/2020	22/01/2021	25/01/2021	22/02/2021 02/02/2021 ²	09/02/2021 07/02/2021 ⁶ Módulo "Centros" 18/01/2021 Móvil 09/02/2021 12/02/2021 ⁶	Cerrado
Control de calidad de la primera etapa de capacitación	23/10/2020	22/01/2021	25/01/2021	02/02/2021	09/02/2021 12/02/2021 ⁶	Cerrado

Aplicación móvil para Supervisores Electorales	01/01/2020	21/07/2020	22/07/2020	01/02/2021	22/02/2021 12/02/2021 ⁶	Liberado/ Operando
Aplicación Móvil para Vocales y Consejeros	01/01/2020	31/12/2020	01/12/2020	01/02/2021	22/02/2021 12/02/2021 ⁶	Liberado/ Operando
Sistema Segunda Insaculación	01/02/2021	31/03/2021	30/03/2021	05/04/2021	12/04/2021 08/04/2021 ¹	Liberado/ Operando
Sistema para el Seguimiento a la Segunda Etapa de Capacitación	01/02/2021	26/03/2021	29/03/2021	01/04/2021	09/04/2021 Móvil 13/04/2021	Liberado/ Operando
Sistema de Sustitución de funcionarios de Mesas Directivas de Casilla	01/02/2021	31/03/2021	30/03/2021	05/04/2021	26/04/2021 13/04/2021 ¹	Liberado/ Operando
Control de calidad de la segunda etapa de capacitación	01/04/2021	08/04/2021	02/04/2021	12/04/2021	13/04/2021 17/04/2021 ⁸	Liberado/ Operando
Aplicación móvil de Simulacros y prácticas de la Jornada electoral	01/01/2020	17/06/2020	02/04/2021	05/04/2021	12/04/2021 13/04/2021 ¹	Liberado/ Operando
Sistema de Evaluación de Supervisores y Capacitadores	01/01/2021	30/04/2021	01/05/2021 10/05/2021 ⁹	10/05/2020 10/05/2021 ² 13/05/2021 ⁹ 17/05/2021 ¹⁰	17/05/2021 19/05/2021 ¹⁰ Módulo "Verificación en Gabinete" 09/02/2021 02/03/2021 ⁷	En pruebas
APP INE	01/04/2021	30/04/2021	03/05/2021	13/05/2021	31/05/2021	En pruebas
Sistema Desempeño de Funcionarios de Casilla	01/03/2021	15/06/2021	01/06/2021	31/05/2020 31/05/2021 ²	06/06/2021 07/06/2021 ¹	En actualización

Tabla 5. Avance de los sistemas informáticos de DECEyEC

Modificaciones u observaciones al calendario de la tabla 5.

1. Actualización de fechas de liberación de acuerdo con el oficio INE/DECEYEC/DCE/0193/2020.
2. Actualización de las fechas contenidas en el Plan Integral y Calendario PEF 20-21.
3. Actualización de fechas de Pruebas/Simulacros e Inicio de Operación del Sistema de Secciones con Cambio a la Propuesta de Ruta de Visita de acuerdo a la circular INE/DECEYEC-UNICOM/009/2020.
4. Actualización de la fecha de Inicio de Operación para el sistema de Administración de Dispositivos Móviles, de acuerdo a la circular INE/DECEYEC-UNICOM/002/2021.
5. El sistema se encuentra listo para su Inicio de Operación, sin embargo, aún no realizan las pruebas y simulacros, de acuerdo a la Atenta Nota INE-DiS-0178-2021, por lo que el sistema se encuentra próximo a iniciar su operación. La Dirección de Sistemas, por medio de la Atenta Nota INE-DiS-0711-2021, propuso las siguientes fechas: Simulacro: 13 de mayo de 2021, Inicio de Operación: 17 de mayo de 2021. Se espera respuesta del usuario para formalizarlas.
6. Actualización de fechas de acuerdo a la Circular INE/DECEYEC-UNICOM/003/2021.
7. Actualización de la liberación del Módulo Verificación en Gabinete, de acuerdo a la Atenta Nota INE-DiS-0322-2021.

8. Actualización del Inicio de Operación del sistema de Control de Calidad de la Segunda Etapa de Capacitación, de acuerdo a la Circular INE/DECEYEC-UNICOM/006/2021
9. Se actualizan las fechas de Liberación al requirente y del Simulacro del sistema de Evaluación de SE y CAE, de acuerdo a la Atenta Nota INE-DiS-0786-2021.
10. Se actualiza el Inicio de Operación y se incluye la ejecución de Pruebas de captura del sistema de Evaluaciones de SE y CAE, de acuerdo a la Circular INE/DECEYEC-UNICOM/009/2021.

Dirección Ejecutiva de Organización Electoral (DEOE)

Sistema de información	Fechas relevantes					Etapa actual
	Cierre de requerimientos	Fin de desarrollo	Liberación al requirente	Pruebas / simulacros	Inicio operaciones	
Documentos y Materiales Electorales OPL	29/05/2020	27/08/2020	14/04/2020	28/08/2020 al 04/09/2020	07/09/2020	Liberado/ Operando
Sistema de Observadores Electorales	07/08/2020	31/12/2020	21/09/2020	29/09/2020 ¹ 12/10/2020 13/11/2020	23/11/2020 ¹ Actualización 07/12/2020	Liberado/ Operando
Sistema de Producción, Distribución y Almacenamiento de la Documentación y Materiales Electorales	24/01/2020 ⁵ 04/08/2020 ⁶	30/05/2021 21/01/2021 ³	24/08/2020 03/09/2020 ³	17/08/2020 03/09/2020 ³ Simulacro con órganos desconcentrados 12/04/2021	25/08/2020 08/10/2020 ³ Liberación para órganos desconcentrados 13/04/2021	Liberado/ Operando
Sistema Sesiones de Junta y de Consejo ⁴	Sesiones de Consejo 07/08/2020 Sesiones de Junta 14/08/2020	31/12/2020	30/09/2020 21/09/2020 ²	16/10/2021	30/10/2020 Actualización 31/10/2020	Liberado/ Operando
Sistema Ubicación de Casillas (SUC) ⁴	04/09/2020	31/12/2020	28/09/2020	20/11/2020	24/11/2020	Liberado/ Operando
Sistema de Mecanismos de Recolección y Cadena de Custodia	01/01/2021 26/11/2020 ⁷	01/06/2021 06/05/2021 ¹¹	01/03/2021 15/02/2021 ¹¹	01/03/2021 26/03/2021 ¹¹ 28/04/2021 Órganos desconcentrados 13/05/2021	01/03/2021 13/03/2021 ¹⁴	Liberado/ Operando
App Móvil de Seguimiento a Paquetes Electorales (SPE)	18/12/2020	15/04/2021	16/04/2021 06/03/2021 ¹¹	Pruebas de Captura ¹⁶ 19/04/2021 al 22/04/2021 1er Simulacro 28/04/2020 al 29/04/2020 2º Simulacro 08/05/2020 al 09/05/2020 3er Simulacro	31/05/2021	En pruebas

				22/05/2020 al 23/05/2020		
Sistema de Registro de Solicitudes, Sustituciones y Acreditación de los Partidos Políticos y Candidaturas Independientes	23/11/2020 ⁸	30/04/2021 15/06/2021 ¹³	31/03/2021	01/04/2021 al 09/04/2021 12/04/2021 al 14/04/2021 ¹³	16/04/2021 ⁹	Liberado/ Operando
Sistema de Cómputos Distritales y de Circunscripción	01/01/2021	30/04/2021	Primeras pruebas de aceptación 26/03/2021 Liberación final 10/05/2021	17/05/2021	Cómputos Distritales y de Circun. 09/06/2021 Cómputos Web 09/06/2021 Cómputos Tribunal 01/06/2021 14/06/2021 ¹⁰	En pruebas
Sistema de Información sobre el desarrollo de la Jornada Electoral (SIJE)	01/01/2021	31/03/2021	31/03/2021 Entrega de APK para MDM 24/03/2021	Pruebas de captura: 01/04/2021 al 15/04/2021 Simulacros: 29/04/2021, 09/05/2021 y 23/05/2021	06/06/2021	En pruebas
Sistema de Registro de Actas de Escrutinio y Cómputo de Casillas	01/01/2021	30/04/2021	Primeras pruebas de aceptación 15/03/2021 Liberación final 03/05/2021	16/05/2021 En definición de fechas de los siguientes simulacros	06/06/2021	En pruebas
Conteo Rápido para la integración de la Cámara de Diputados del Congreso de la Unión y de las 15 entidades que renovarían el Poder Ejecutivo Local, (Conteo Rápido)	01/01/2021 19/01/2021 ¹²	01/04/2021 19/04/2021 ¹²	01/05/2021 27/04/2021 ¹²	Pruebas de captura: 14/04/2021 al 15/04/2021 Simulacros: 29/04/2021, 09/05/2021 y 23/05/2021 ¹⁵	01/06/2021 06/06/2021 ¹²	En pruebas

Tabla 6. Avance de los sistemas informáticos de DEOE

Modificaciones u observaciones al calendario de la tabla 6.

1. El sistema de Observadores Electorales entró en operación el 23 de noviembre de 2020, de acuerdo a la Circular INE / DEOE-UNICOM / 010 / 2020.
2. Fechas de acuerdo con la Atenta Nota INE-DiS-1031-2020.
3. Fechas de acuerdo con la Atenta Nota INE-DiS-0931-2020.
4. Los sistemas están operando con una versión inicial, posteriormente se realizarán actualizaciones a las mismas.

5. Primer envío de requerimientos (reingeniería) enviados el 24 de enero de 2020 a través de la nota INE/DEDE/N-0057/2020
6. Ajuste de requerimientos (reducción, mejora continua) solicitado el 04/08/2020, a través de la atenta nota INE/DEDE/N/0478/2020
7. Requerimientos enviados el 26 de noviembre de 2020, a través de la atenta nota INE/DEDE/N-757/2020.
8. Requerimientos enviados el 23 de noviembre de 2020, a través de la atenta nota INE/DEDE/N-742/2020.
9. Sistema de Representantes de Partidos Políticos y Candidaturas Independientes inicio de operación el 16 de abril de 2021 en concordancia con el modelo aprobado por el acuerdo del Consejo General INE/CG298/2020 para el Sistema que operará en el PE 2020-2021.
10. Definición de fecha de inicio de operación de acuerdo a la Atenta Nota INE-DiS-0233-2021.
11. Definición de fechas de acuerdo a la Atenta Nota INE-DiS-0268-2021
12. Definición de fechas de acuerdo a la Atenta Nota INE-DiS-0336-2021
13. Se agregan las fechas del Ciclo extraordinario de pruebas y simulacros en base al correo enviado por DEOE-DEDE a los Vocales Ejecutivos Locales el 8 de abril de 2021.
14. Se actualiza fecha de inicio de operación de acuerdo a la Circular INE/DEOE-UNICOM/001/2021
15. Actualización de fechas de los simulacros del sistema de Conteo Rápido, de acuerdo a la Atenta Nota INE-DiS-0474-2021
16. Para las pruebas de captura que se realizarán del 19 al 22 de abril, se entrega una versión del aplicativo móvil para la carga en MDM el día 12 de abril de 2021, de acuerdo a solicitud vía correo electrónico del usuario.

Nota: Se realizaron las siguientes actividades de pruebas de aceptación por parte del área usuaria:

- Sesiones de Junta: 15 de julio de 2020 a través de la atenta nota INE/DEDE/N-0503/2020.
- Sesiones de Consejo: 15 de julio de 2020 a través de la atenta nota INE-DEDE-N-0490-2020.
- Observadores Electorales: 14 de julio de 2020 a través de la atenta nota INE-DEDE-N-0489-2020.
- Ubicación de Casillas: 26 de agosto de 2020 a través de la atenta nota INE/DEDE/N-0528/2020.
- Sistema de Producción, Distribución y Almacenamiento de la Documentación y Materiales Electorales: 20 de julio de 2020.

Dirección Ejecutiva del Registro Federal de Electores (DERFE)

Sistema de información	Fechas relevantes					Etapa actual
	Cierre de requerimientos	Fin de desarrollo	Liberación al requirente	Pruebas / simulacros	Inicio operaciones	
Sistema de Registro para Votar desde el Extranjero (SRVE)	01/01/2020	15/05/2021	23/03/2020	23/03/2020	01/09/2020	Liberado/ Operando
Sistema de Consulta en Casillas Especiales (SICCE) ¹	16/01/2021	29/04/2021 13/04/2021	30/04/2021 03/05/2021	07/04/2021 06/05/2021	06/06/2021	En pruebas

Tabla 7. Avance de los sistemas informáticos de DERFE

Modificaciones u observaciones al calendario de la tabla 7.

1. Se realizaron ajustes a las fechas derivado de una reunión con el área usuaria en la cual se definieron las fechas para la generación de los insumos finales (Lista Nominal y Libro negro), los cuales son el insumo principal para el funcionamiento del aplicativo. Estos ajustes se formalizaron a través de la atenta nota INE-DIS -0265-2021.

Dirección Ejecutiva de Prerrogativas y Partidos Políticos (DEPPP)

Sistema de información	Fechas relevantes					Etapa actual
	Cierre de requerimientos	Fin de desarrollo	Liberación al requirente	Pruebas / simulacros	Inicio operaciones	
Sistema de Pautas, Control y Seguimiento de Materiales	N/A	N/A	N/A	N/A	Operación continua	Liberado/ Operando
Subsistemas						
Sistema de Monitoreo de Noticiarios		16/11/2020	17/11/2020	18/12/2020	23/12/2020	Liberado/ Operando
Sistema de Mapas Digitales de Radio y Televisión					26/10/2020	Liberado/ Operando
Certeza para Monitoreo de Redes Sociales	31/03/2021	30/05/2021	01/06/2021	02/05/2021 al 05/06/2021	06/06/2021	En pruebas

Tabla 8. Avance de los sistemas informáticos de DEPPP

Nota: El Sistema de Mapas Digitales de Radio y Televisión es un tablero, por lo que no tiene definidas las etapas de implementación de un sistema. En el caso del resto de los sistemas se atiende el mantenimiento y ajustes bajo demanda a partir de las solicitudes de las áreas usuarias.

Modificaciones u observaciones al calendario de la tabla 8.

Sin modificaciones ni observaciones al calendario.

Unidad Técnica de Fiscalización (UTF)

Sistema de información	Fechas relevantes					Etapa actual
	Cierre de requerimientos	Fin de desarrollo	Liberación al requirente	Pruebas / simulacros	Inicio operaciones	
Sistema Nacional de Registro de Precandidatos y Candidatos 4.0 PEF 20-21, (SNR)	15/07/2020 02/10/2020 ¹	10/05/2021 10/05/2021 ¹	01/09/2020 27/10/2020 ¹	01/09/2020 16/10/2020 ¹	15/09/2020 30/10/2020 ¹	Liberado/ Operando

Sistema Nacional de Registro de Precandidatos y Candidatos v6.0 PE 20-21, (SNR)	12/05/2020	30/06/2021	19/10/2020	Liberado/ Operando
---	------------	------------	------------	-----------------------

Integral de Fiscalización	Federal Precampaña 23/12/2020 Campaña 04/04/2021 Estados de Cuenta 03/03/2021 04/04/2021 ² Fiscalización de Jornada Electoral (SIFIJE). 01/06/2021	Liberado/ Operando
	Local Apoyo Ciudadano y precampaña local 10/11/2020	

Tabla 9. Avance de los sistemas informáticos de UTF

Modificaciones u observaciones al calendario de la tabla 9.

1. Se revisó con el área usuaria los requerimientos y fechas relevantes, con lo que se actualizó el plan de trabajo, el cual está en proceso de formalización su última versión.
2. Se actualiza fecha de inicio de operación en base al correo enviado por DiS a UTF el 05 de marzo de 2021.

Nota: Como parte de los acuerdos generados durante la reunión con Asesores de los Consejeros Electorales, efectuada el 20 de marzo del presente año, se definió aplazar la liberación del Sistema de Comprobantes Electrónicos por Internet (CEI), de acuerdo a la Atenta Nota INE-DiS-0592-2021.

Unidad Técnica de Servicios de Informática (UNICOM)

Sistema de información	Fechas relevantes				Inicio operaciones	Etapa actual
	Cierre de requerimientos	Fin de desarrollo	Liberación al requirente	Pruebas / simulacros		
Sistema de Generación de Bases de Datos					Operación continua	Liberado/ Operando
Sistema PREP	01/01/2020	30/03/2021	01/04/2021	19/04/2021 Primer Simulacro 16/05/2021 Segundo Simulacro 23/05/2021 Tercer Simulacro 30/05/2021	06/06/2021	En pruebas

Tabla 10. Avance de los sistemas informáticos de apoyo UNICOM

Modificaciones u observaciones al calendario de la tabla 10.

Sin modificaciones ni observaciones al calendario.

Unidad Técnica de Transparencia y Protección de Datos Personales (UTTyPDP)

Sistema de información	Fechas relevantes					Etapa actual
	Cierre de requerimientos	Fin de desarrollo	Liberación al requirente	Pruebas / simulacros	Inicio operaciones	
Candidatas y Candidatos, Conóceles ¹	01/01/2021 29/01/2021	01/06/2021 15/06/2021	01/03/2021 30/03/2021		01/03/2021 04/04/2021	Liberado / Operando

Tabla 11. Avance de los sistemas informáticos de apoyo UTTYPDP

Modificaciones u observaciones al calendario de la tabla 11.

1. Se realizaron ajustes a las fechas con base en el documento de requerimientos enviados por el área usuaria mediante el Oficio INE/UTTyPDP/226/2020 en el cual se detallaron los ajustes necesarios para la operación del Sistema de Candidatas y Candidatos, Conóceles, durante el proceso electoral federal del 2021.

Descripción de las Fechas relevantes:

- Cierre de requerimientos:** Fecha límite en que el área solicitante entrega formalmente los requerimientos del sistema.
- Fin de desarrollo:** Fecha en que acaban las etapas de análisis, diseño y desarrollo del sistema (todas sus funcionalidades y/o módulos).
- Liberación al requirente:** Fecha de la entrega del sistema o primeros módulos, al área solicitante para pruebas de aceptación.
- Pruebas/simulacros:** Fecha de inicio de las pruebas integrales organizadas por el área solicitante, involucra a los procesos operativos con los sistemas de información.
- Inicio operaciones:** Fecha en donde se realiza la primera liberación a producción del sistema o módulo, durante el cual las áreas usuarias comienzan a utilizar el sistema.

Descripción general de los aspectos relevantes al periodo

Sistemas en operación

Sistema – Integral de Fiscalización

Datos generales

Nombre:	Integral de Fiscalización
Descripción:	<p>Aplicación para que los sujetos obligados realicen el registro de sus operaciones de ingresos y gastos. Esta herramienta permite adjuntar la documentación soporte de cada operación, también genera reportes contables, distribuciones de gastos y la generación de forma automática de los informes de apoyo ciudadano, precampaña y campaña, así como los informes trimestrales y anuales de la operación ordinaria.</p> <p>La importancia de la operación del sistema durante el Proceso Electoral es que, permite detectar las omisiones que puedan llegar a realizar los Partidos Políticos, y realizar un proceso de fiscalización en un tiempo de ejecución mucho menor al que tomaría hacerlo por la vía tradicional.</p> <p>Por otro lado, el Sistema de Fiscalización de Jornada Electoral permite a los Sujetos Obligados reportar los montos pagados a los representantes generales y de casilla, para así impactar posteriormente en las contabilidades de los candidatos y concentradoras del SIF los movimientos realizados.</p>
Unidad Responsable:	Unidad técnica de Fiscalización (UTF)
Fecha de inicio de operaciones:	Operación continua
Estatus:	Liberado/Operando

Cumplimiento de requerimientos del servicio

Dentro de la siguiente tabla de Requerimientos se tiene la columna Concluido, la cual tienen 3 posibles valores:

- **Si.** Cuando el requerimiento ya fue concluido satisfactoriamente
- **No.** Cuando el requerimiento fue cerrado, pero no se cumplió al 100% y se debe de poner en la columna de observaciones el motivo o ajuste acordado con el área usuaria.

- **Blanco.** Cuando todavía el avance del proyecto (entregables) no están en el tiempo de poder calificar el cumplimiento o no del Requerimiento, en la cual se puede incluir observaciones de alguna situación extraordinaria.

SIF Informes, Temporalidad y Mantenimiento.

No.	Requerimiento	Sprint en que se atiende	Concluido (Si/No)	Observaciones
1	Implementación de la nube en de Campaña para el PEF 2020-2021.	5		

Tabla 1. Requerimientos del servicio, SIF Informes, Temporalidad y Mantenimiento

SIF Registro Contables, Reportes Contables y Mantenimiento.

No.	Requerimiento	Sprint en que se atiende	Concluido (Si/No)	Observaciones
1	Implementación de la nube en Registro Contable de Campaña para el PEF 2020-2021.	5		

Tabla 2. Requerimientos del servicio, SIF Registro Contables, Reportes Contables y Mantenimiento

Sistema de Fiscalización de Jornada Electoral.

No.	Requerimiento	Sprint en que se atiende	Concluido (Si/No)	Observaciones
1	Optimización del reporte SIF y SIFIJE	6	Si	
2	Ajustes en SIF-Campaña para la captura y contabilización de comprobantes de pago a representantes.	6	Si	
3	Optimización de la generación de archivos PDF y XML posterior al firmado de comprobantes.	6	Si	
4	Adecuaciones en la captura uno a uno y masiva del monto pagado a los representantes.	7		

Tabla 3. Requerimientos del servicio, Sistema de Fiscalización de Jornada Electoral

Modificaciones

Fecha solicitud	Solicitó	Descripción de la modificación	Atendido	Justificación
Por el momento no se han presentado solicitudes de modificación al sistema.				

Tabla 4. Modificaciones del Sistema de Integral de Fiscalización

Avance



Imagen 1. Tablero de avance del proyecto SIF Informes, Temporalidad y Mantenimiento al PE



Imagen 2. Tablero de avance del proyecto SIF Registros Contables a PE

Nota: El plan se ajustó para su término en 2020 de acuerdo con presupuesto de la Cartera Institucional de Proyectos 2020.



Imagen 3. Tablero de avance del proyecto Comprobantes Electrónicos por Internet - Sistema de Fiscalización de Jornada Electoral

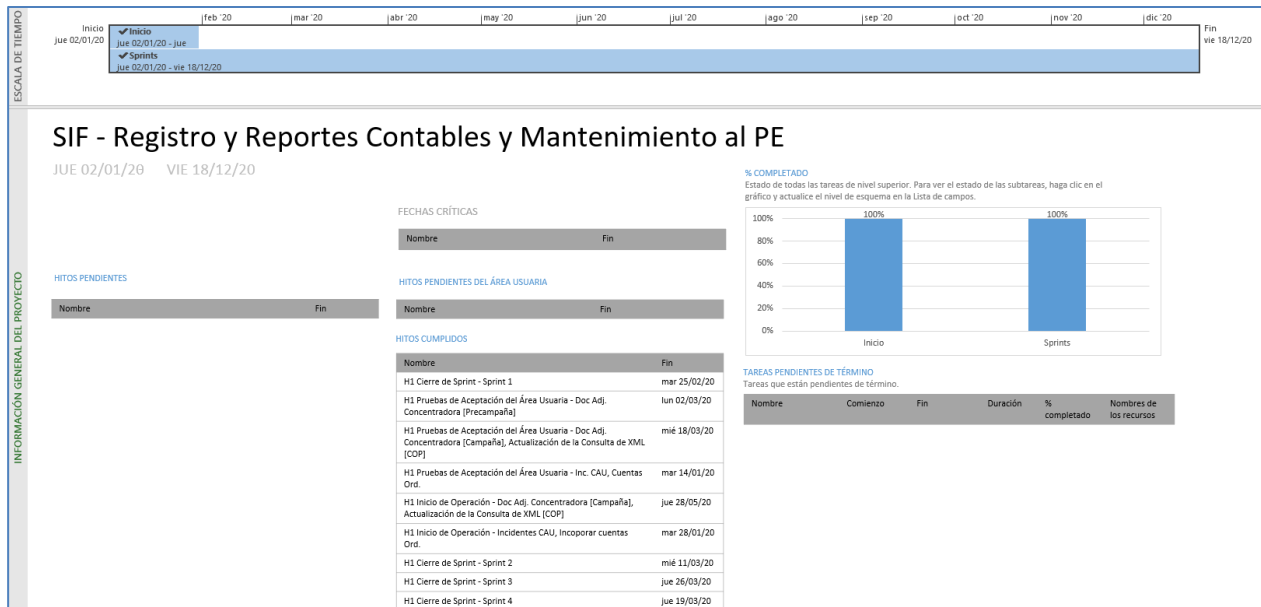

Imagen 4. Tablero de avance del proyecto Registro Contable, Reportes Contables y Catálogos Auxiliares

Actividades y periodos relevantes del Sistema Integral de Fiscalización

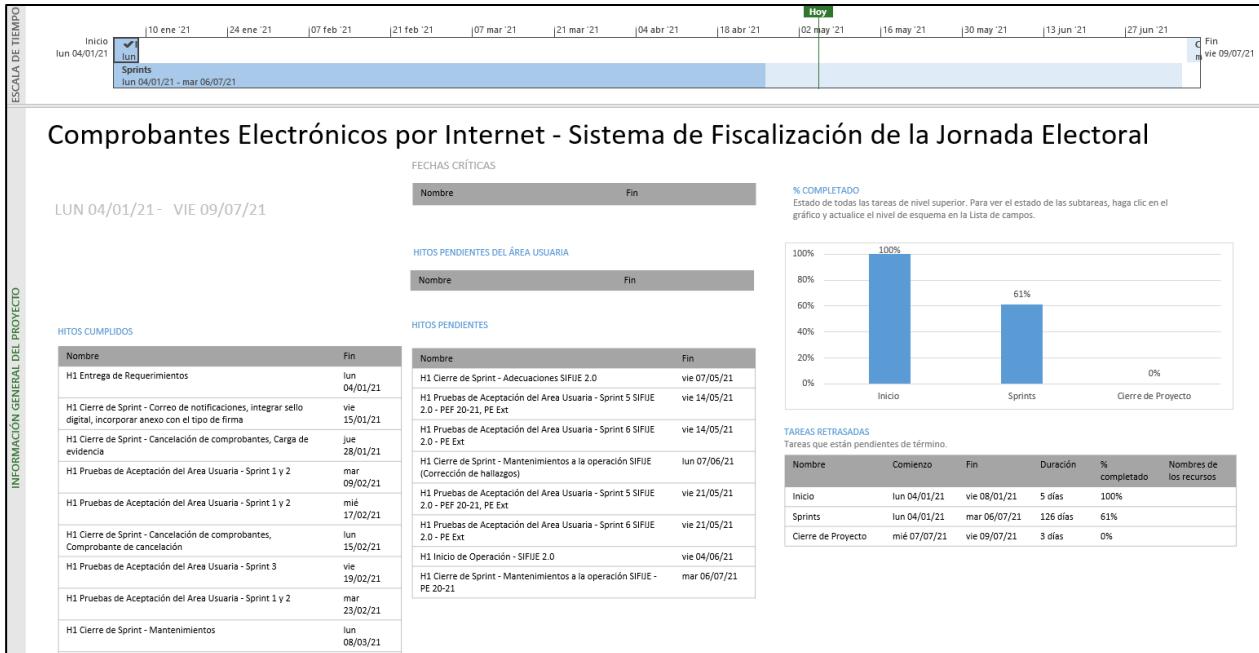
Fecha de inicio	Fecha de término	Actividad
Sin actividades y periodos relevantes reportados en el periodo		

Tabla 5. Actividades y periodos relevantes del Sistema Integral de Fiscalización, Precampaña

Operación

Cantidad de usuarios registrados, Precampaña.

Tipo de usuario	Número de usuarios registrados durante el periodo comprendido del 05 de abril al 02 de mayo de 2021	Número de usuarios registrados desde el 10 de noviembre de 2020
ADMINISTRADOR DE SUJETO OBLIGADO OC	25	216
ADMINISTRADOR INE OC	25	128
ASPIRANTE OC	204	1,616
AUDITOR OC	447	2,636
CAPTURISTA OC	771	4,174
CONSULTA OC	47	177
CONSULTA SO OC	11	36
CONSULTA TEPJ OC	48	91
PRECANDIDATO OC	56	496
RESPONSABLE DE FINANZAS JL	117	1,380
RESPONSABLE DE FINANZAS OC	16	80
SUPERVISOR DE FISCALIZACIÓN OC	66	393

Tabla 6. Número de usuarios registrados en el Sistema Integral de Fiscalización, Precampaña.

Cantidad de accesos, Precampaña.

Tipo de usuario	Número de accesos durante el periodo comprendido del 05 de abril al 02 de mayo de 2021	Número de accesos registrados desde el 10 de noviembre de 2020
ADMINISTRADOR DE SUJETO OBLIGADO OC	66	2,155
ADMINISTRADOR INE OC	347	6,086
ASPIRANTE OC	693	20,089
AUDITOR OC	2,060	46,511
CAPTURISTA OC	1,524	54,183
CONSULTA OC	142	1,336
CONSULTA SO OC	16	413
CONSULTA TEPJ OC	239	355
PRECANDIDATO OC	139	1,313
RESPONSABLE DE FINANZAS JL	315	11,183
RESPONSABLE DE FINANZAS OC	85	2,937
SUPERVISOR DE FISCALIZACIÓN OC	336	7,198

Tabla 7. Número de accesos de usuarios en el Sistema Integral de Fiscalización, Precampaña.

Operación

Cantidad de usuarios registrados, Campaña.

Tipo de usuario	Número de usuarios registrados durante el periodo comprendido del 05 de abril al 02 de mayo de 2021	Número de usuarios registrados desde el 05 de marzo de 2021
ADMINISTRADOR DE SUJETO OBLIGADO OC	159	250
ADMINISTRADOR INE OC	30	75
ASPIRANTE OC	164	229
AUDITOR OC	988	1,670
CAPTURISTA OC	3,240	4,303
CONSULTA OC	57	103
CONSULTA SO OC	26	39
CONSULTA TEPJ OC	13	20
PRECANDIDATO OC	543	589
RESPONSABLE DE FINANZAS JL	402	642
RESPONSABLE DE FINANZAS OC	28	51
SUPERVISOR DE FISCALIZACIÓN OC	95	187

Tabla 8. Número de usuarios registrados en el Sistema Integral de Fiscalización, Campaña.

Cantidad de accesos, Campaña.

Tipo de usuario	Número de accesos durante el periodo comprendido del 05 de abril al 02 de mayo de 2021	Número de accesos registrados desde el 05 de marzo de 2021
ADMINISTRADOR DE SUJETO OBLIGADO OC	3,191	3,381
ADMINISTRADOR INE OC	1,656	2,291
ASPIRANTE OC	3,257	4,876
AUDITOR OC	23,649	29,747
CAPTURISTA OC	111,582	126,645
CONSULTA OC	427	581
CONSULTA SO OC	180	219
CONSULTA TEPJ OC	23	36
PRECANDIDATO OC	2,292	2,562
RESPONSABLE DE FINANZAS JL	9,534	11,441
RESPONSABLE DE FINANZAS OC	4,774	5,471
SUPERVISOR DE FISCALIZACIÓN OC	1,612	2,320

Tabla 9. Número de accesos de usuarios en el Sistema Integral de Fiscalización, Campaña.

Cantidad de registros

Registros capturados en el Sistema Integral de Fiscalización, Precampaña.

Módulos	Número de registros capturados durante el periodo comprendido del 05 de abril al 02 de mayo de 2021	Número de registros desde el 10 de noviembre de 2020
Contabilidades	0	7,632
Pólizas	30	49,892
Evidencias	109	137,073
Prorratesos	0	686
Eventos	127	22,462
Cuentas Bancarias	3	3,126
Casas de Precampaña	2	2,464
Informes	9	14,311

Tabla 10. Número de registros efectuados en el Sistema Integral de Fiscalización, Precampaña.

Cantidad de registros

Registros capturados en el Sistema Integral de Fiscalización, Campaña.

Módulos	Número de registros capturados durante el periodo comprendido del 05 de abril al 02 de mayo de 2021	Número de registros desde el 05 de marzo de 2021
Contabilidades	11,133	13,228
Pólizas	72,432	81,205
Evidencias	175,792	195,690
Prorratesos	1,322	1,648
Eventos	401,367	416,114
Cuentas Bancarias	6,543	6,977
Casas de Campaña	4,568	4,863
Informes	1,486	1,623

Tabla 11. Número de registros efectuados en el Sistema Integral de Fiscalización, Campaña.

Desempeño del sistema

Soporte técnico

Durante el periodo comprendido del 05 de abril al 02 de mayo de 2021, el UTF Centro de Ayuda ha brindado soporte técnico-operativo a los usuarios del Sistema generándose **1,024 reportes** distribuidos de la siguiente manera

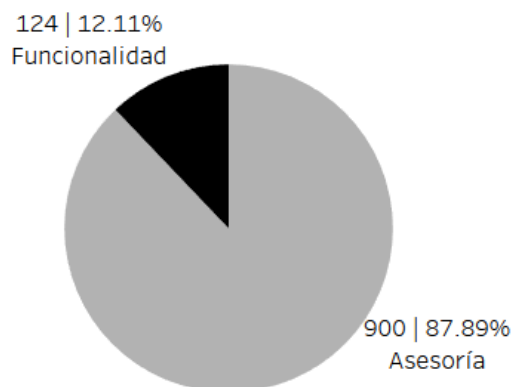

Gráfica 1. Sistema Integral de Fiscalización, porcentaje de solicitudes de soporte por tipo

De los cuales podemos detallar lo siguiente:

Tipo	%	Casos creados	Casos abiertos	Casos Solucionados	Impacto	Detalles
Asesoría	87.89%	900	0	900	Bajo	Asesorías referentes al sistema.
Disponibilidad		0	0	0		No se presentaron reportes en el periodo.
Funcionalidad	12.11%	10	10	0	Critico	Error en la carga de la macro en el aparado de la Agenda de Eventos.
		37	14	23	Critico	Lentitud en el SIF, el sistema se queda ciclando.
		1	1	0	Critico	Error al visualizar las candidaturas aprobadas en el SNR Federal.
		1	1	0	Critico	Error en la desvinculación de usuarios.
		7	6	1	Critico	Error en la asignación de contabilidades.
		1	1	0	Critico	Error en la consulta de Responsables de Finanzas.
		5	3	2	Critico	Error al visualizar contabilidades dentro de campaña.
		1	0	1	Critico	El sistema no permite guardar proyectos dentro de NE.
		1	0	1	Critico	Error al guardar cambios en los proyectos de NE.
		2	2	0	Critico	Error en la carga de archivos en NE.
		2	0	2	Critico	El sistema arroja un error 500.
		1	1	0	Critico	No se visualizan Candidatos, CI y RF de CI como destinatarios en Campaña en NE.

Tipo	%	Casos creados	Casos abiertos	Casos Solucionados	Impacto	Detalles
		1	1	0	Critico	Consulta de notificaciones electrónicas.
		4	4	0	Critico	Error al seleccionar la contabilidad en avisos de contratación.
		1	1	0	Critico	Con usuario externo no es posible ingresar a la bandeja de consulta del SNE.
		1	0	1	Critico	Error al agregar movimiento a una póliza.
		3	3	0	Critico	Carga de documentación en el registro de operaciones contables.
		1	0	1	Critico	Error al guardar una póliza.
		2	2	0	Critico	Error al querer capturar un aviso de contratación, el sistema se queda ciclando.
		1	1	0	Alto	Error en la generación de reportes por periodo.
		1	1	0	Alto	Error en el contenido del reporte de agenda de eventos.
		1	1	0	Alto	Error en visualizar los responsables de finanzas de coaliciones en NE.
		2	0	2	Alto	Error al habilitar los apartados de captura y modifica dentro del módulo de asignación de operaciones.
		1	1	0	Alto	Error al visualizar los módulos dentro de SIF.
		1	1	0	Alto	Error en realizar la búsqueda de usuarios externos en modifica.
		1	0	1	Alto	Error al visualizar la opción de coalición dentro del módulo de Administración.
		1	0	1	Alto	Error al agregar el tipo de financiamiento en Registro Contable.
		1	1	0	Alto	Error al realizar una modificación den temporalidad.
		1	1	0	Alto	Error en realizar una modificación a un evento.
		1	1	0	Alto	Error al consultar contabilidades.
		1	1	0	Alto	Error al restablecer la contraseña de usuarios.
		1	0	1	Alto	Error al seleccionar el proceso electoral 2020-2021 con rol de TEPJF.
		6	0	6	Alto/Medio	Error al cancelar una cédula de prorrateo.

Tipo	%	Casos creados	Casos abiertos	Casos Solucionados	Impacto	Detalles
		1	0	1	Alto	Error en la habilitación del botón examinar en la doc adjunta del informe.
		1	0	1	Alto	Error al visualizar un Id de contabilidad con otro nombre.
		1	0	1	Alto	Error al visualizar la información en un id de contabilidad.
		1	1	0	Alto	Error en los saldos de cargo y abono en las pólizas contables.
		2	2	0	Alto/Medio	Error al generar una cédula de prorrateo.
		1	0	1	Alto	Error al visualizar los catálogos auxiliares.
		1	1	0	Medio	Error en la selección del filtro periodo.
		1	1	0	Medio	En la bandeja de entrada de NE aparecen notificaciones de otras entidades.
		1	1	0	Medio	Error al consultar los distritos tal como se muestra en el SNR Federal.
		3	3	0	Medio / Bajo	Error en el contenido del reporte de contabilidades.
		2	2	0	Medio	Error en la generación del reporte de cumplimiento de informes.
		1	0	1	Medio	Error al generar la nota informativa del usuario.
		1	1	0	Medio	Error en el contenido de una póliza contable.
		1	1	0	Medio	Error en mostrar duplicados en los filtros de búsqueda.
		1	1	0	Bajo	Error en el contenido del reporte de evidencias.
		1	1	0	Bajo	Error en el contenido del reporte de destinatarios en NE.
		1	1	0	Bajo	Error en el contenido del reporte en PDF de la doc adjunta de concentradora.
		1	1	0	Bajo	Error al visualizar el tipo de movimiento en ciertas contabilidades.
Permisos		0	0	0		No se presentaron reportes en el periodo.
Total	100	1024	76	948		

Tabla 12. Sistema Integral de Fiscalización, detalle de solicitudes de soporte por tipo

Nota: Al 17 de mayo de 2021 se tienen 37 casos abiertos.

La siguiente gráfica muestra la distribución de los reportes por semana en el periodo reportado.

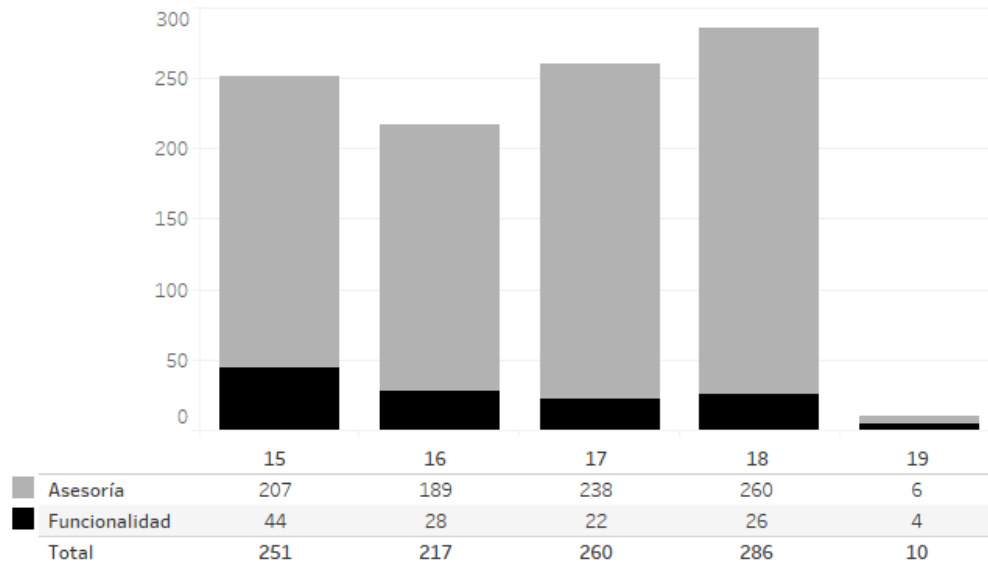

Gráfica 2. Sistema Integral de Fiscalización, cantidad de solicitudes de soporte por tipo

Para efectos ilustrativos, es importante mencionar que las semanas expresadas en las gráficas corresponden a:

Semana	Periodo
15	Del 5 al 10 de abril
16	Del 11 al 17 de abril
17	Del 18 al 24 de abril
18	Del 25 de abril al 1 de mayo
19	2 de mayo

Tabla 13. Sistema Integral de Fiscalización, distribución de periodos de soporte por semana

Área usuaria

No.	Incidencia	Fecha de envío UNICOM	Fecha de atención	Estatus
Sin incidencias que reportar durante el periodo				

Tabla 14. Reportes de incidencias levantadas en el Sistema de Integral de Fiscalización

Sistema – Pautas, Control y Seguimiento de Materiales

Datos generales

Nombre:	Sistema de Pautas, Control y Seguimiento de Materiales
Descripción:	Aplicación para llevar la administración de los tiempos del Estado para la transmisión de los mensajes de los partidos políticos, coaliciones, candidatos, candidatos independientes y autoridades electorales en las emisoras de radio y canales de televisión durante los procesos electorales y periodo ordinario.
Unidad Responsable:	Dirección Ejecutiva de Prerrogativas y Partidos Políticos (DEPPP)
Fecha de inicio de operaciones:	Operación continua
Estatus:	Liberado/Operando

Cumplimiento de requerimientos del servicio

El sistema de Pautas se encuentra en operación sin requerimientos pendientes de realizar.

Modificaciones

Fecha solicitud	Solicitó	Descripción de la modificación	Atendido	Justificación
Por el momento no se han presentado solicitudes de modificación al sistema.				

Tabla 1. Modificaciones del Sistema de Pautas, Control y Seguimiento de Materiales

Avance



Imagen 1. Tablero de avance del proyecto del Sistema de Pautas

Actividades y periodos relevantes

Proceso Electoral	Etapa	Inicio	Término
Federal	Precampaña	23/12/2020	31/01/2021
	Intercampaña	01/02/2021	03/04/2021
	Campaña	04/04/2021	02/06/2021
	Reflexión y Jornada Electoral	03/06/2021	06/06/2021
Aguascalientes	Precampaña	23/12/2020	31/01/2021
	Intercampaña	01/02/2021	18/04/2021
	Campaña	19/04/2021	02/06/2021
	Reflexión y Jornada Electoral	03/06/2021	06/06/2021
Baja California	Precampaña	23/12/2020	31/01/2021
	Intercampaña	01/02/2021	03/04/2021
	Campaña	04/04/2021	02/06/2021
	Reflexión y Jornada Electoral	03/06/2021	06/06/2021
Baja California Sur	Precampaña	23/12/2020	31/01/2021
	Intercampaña	01/02/2021	03/04/2021
	Campaña	04/04/2021	02/06/2021
	Reflexión y Jornada Electoral	03/06/2021	06/06/2021
Campeche	Precampaña	08/01/2021	16/02/2021
	Intercampaña	17/02/2021	28/03/2021
	Campaña	29/03/2021	02/06/2021
	Reflexión y Jornada Electoral	03/06/2021	06/06/2021
Chiapas	Precampaña	22/01/2020	31/01/2021
	Intercampaña	01/02/2021	03/05/2021
	Campaña	04/05/2021	02/06/2021
	Reflexión y Jornada Electoral	03/06/2021	06/06/2021

Proceso Electoral	Etapa	Inicio	Término
Chihuahua	Precampaña	23/12/2020	31/01/2021
	Intercampaña	01/02/2021	03/04/2021
	Campaña	04/04/2021	02/06/2021
	Reflexión y Jornada Electoral	03/06/2021	06/06/2021
Ciudad de México	Precampaña	23/12/2020	31/01/2021
	Intercampaña	01/02/2021	03/04/2021
	Campaña	04/04/2021	02/06/2021
	Reflexión y Jornada Electoral	03/06/2021	06/06/2021
Coahuila	Precampaña	04/01/2021	12/02/2021
	Intercampaña	13/02/2021	03/04/2021
	Campaña	04/04/2021	02/06/2021
	Reflexión y Jornada Electoral	03/06/2021	06/06/2021
Colima	Precampaña	10/12/2020	08/01/2021
	Intercampaña	09/01/2021	04/03/2021
	Campaña	05/03/2021	02/06/2021
	Reflexión y Jornada Electoral	03/06/2021	06/06/2021
Durango	Precampaña	30/12/2020	31/01/2021
	Intercampaña	01/02/2021	13/04/2021
	Campaña	14/04/2021	02/06/2021
	Reflexión y Jornada Electoral	03/06/2021	06/06/2021
Guanajuato	Precampaña	24/12/2020	31/01/2021
	Intercampaña	01/02/2021	04/04/2021
	Campaña	05/04/2021	02/06/2021
	Reflexión y Jornada Electoral	03/06/2021	06/06/2021

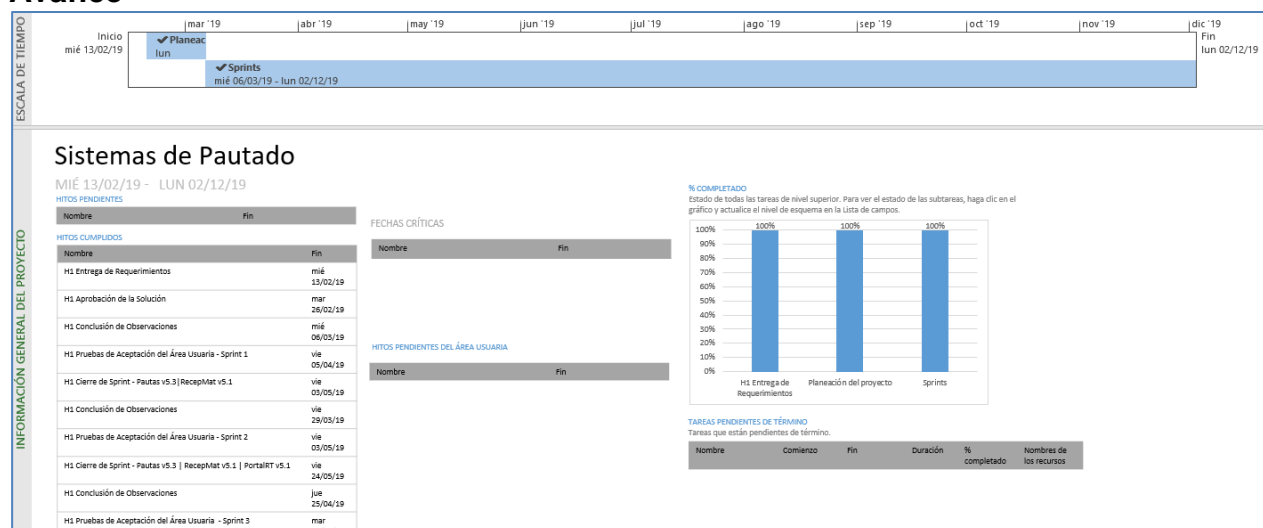
Proceso Electoral	Etapa	Inicio	Término
Guerrero	Precampaña	10/11/2020	08/01/2021
	Intercampaña	09/01/2021	04/03/2021
	Campaña	05/03/2021	02/06/2021
	Reflexión y Jornada Electoral	03/06/2021	06/06/2021
Hidalgo	Precampaña	23/12/2020	31/01/2021
	Intercampaña	01/02/2021	03/04/2021
	Campaña	04/04/2021	02/06/2021
	Reflexión y Jornada Electoral	03/06/2021	06/06/2021
Jalisco	Precampaña	04/01/2021	12/02/2021
	Intercampaña	13/02/2021	03/04/2021
	Campaña	04/04/2021	02/06/2021
	Reflexión y Jornada Electoral	03/06/2021	06/06/2021
México	Precampaña	26/01/2021	16/02/2021
	Intercampaña	17/02/2021	29/04/2021
	Campaña	30/04/2021	02/06/2021
	Reflexión y Jornada Electoral	03/06/2021	06/06/2021
Michoacán	Precampaña	23/12/2020	31/01/2021
	Intercampaña	01/02/2021	03/04/2021
	Campaña	04/04/2021	02/06/2021
	Reflexión y Jornada Electoral	03/06/2021	06/06/2021
Morelos	Precampaña	02/01/2021	31/01/2021
	Intercampaña	01/02/2021	18/04/2021
	Campaña	19/04/2021	02/06/2021
	Reflexión y Jornada Electoral	03/06/2021	06/06/2021

Proceso Electoral	Etapa	Inicio	Término
Nayarit	Precampaña	08/01/2021	16/02/2021
	Intercampaña	17/02/2021	03/04/2021
	Campaña	04/04/2021	02/06/2021
	Reflexión y Jornada Electoral	03/06/2021	06/06/2021
Nuevo León	Precampaña	20/11/2020	08/01/2021
	Intercampaña	09/01/2021	04/03/2021
	Campaña	05/03/2021	02/06/2021
	Reflexión y Jornada Electoral	03/06/2021	06/06/2021
Oaxaca	Precampaña	06/01/2021	31/01/2021
	Intercampaña	01/02/2021	23/04/2021
	Campaña	24/04/2021	02/06/2021
	Reflexión y Jornada Electoral	03/06/2021	06/06/2021
Puebla	Precampaña	07/02/2021	16/02/2021
	Intercampaña	17/02/2021	03/05/2021
	Campaña	04/05/2021	02/06/2021
	Reflexión y Jornada Electoral	03/06/2021	06/06/2021
Querétaro	Precampaña	14/01/2021	12/02/2021
	Intercampaña	13/02/2021	03/04/2021
	Campaña	04/04/2021	02/06/2021
	Reflexión y Jornada Electoral	03/06/2021	06/06/2021
Quintana Roo	Precampaña	14/01/2021	12/02/2021
	Intercampaña	13/02/2021	18/04/2021
	Campaña	19/04/2021	02/06/2021
	Reflexión y Jornada Electoral	03/06/2021	06/06/2021

Proceso Electoral	Etapa	Inicio	Término
San Luis Potosí	Precampaña	10/11/2020	08/01/2021
	Intercampaña	09/02/2021	04/03/2021
	Campaña	05/03/2021	02/06/2021
	Reflexión y Jornada Electoral	03/06/2021	06/06/2021
Sinaloa	Precampaña	23/12/2020	31/01/2021
	Intercampaña	01/02/2021	03/04/2021
	Campaña	04/04/2021	02/06/2021
	Reflexión y Jornada Electoral	03/06/2021	06/06/2021
Sonora	Precampaña	15/12/2020	23/01/2021
	Intercampaña	24/01/2021	04/03/2021
	Campaña	05/03/2021	02/06/2021
	Reflexión y Jornada Electoral	03/06/2021	06/06/2021
Tabasco	Precampaña	02/01/2021	31/01/2021
	Intercampaña	01/02/2021	18/04/2021
	Campaña	19/04/2021	02/06/2021
	Reflexión y Jornada Electoral	03/06/2021	06/06/2021
Tamaulipas	Precampaña	02/01/2021	31/01/2021
	Intercampaña	01/02/2021	18/04/2021
	Campaña	19/04/2021	02/06/2021
	Reflexión y Jornada Electoral	03/06/2021	06/06/2021
Tlaxcala	Precampaña	23/12/2020	31/01/2021
	Intercampaña	01/02/2021	03/04/2021
	Campaña	04/04/2021	02/06/2021
	Reflexión y Jornada Electoral	03/06/2021	06/06/2021

Proceso Electoral	Etapa	Inicio	Término
Veracruz	Precampaña	28/01/2021	16/02/2021
	Intercampaña	17/02/2021	03/05/2021
	Campaña	04/05/2021	02/06/2021
	Reflexión y Jornada Electoral	03/06/2021	06/06/2021
Yucatán	Precampaña	08/01/2021	12/02/2021
	Intercampaña	13/02/2021	08/04/2021
	Campaña	09/04/2021	02/06/2021
	Reflexión y Jornada Electoral	03/06/2021	06/06/2021
Zacatecas	Precampaña	23/12/2020	31/01/2021
	Intercampaña	01/02/2021	03/04/2021
	Campaña	04/04/2021	02/06/2021
	Reflexión y Jornada Electoral	03/06/2021	06/06/2021

Tabla 2. Actividades y periodos relevantes del Sistema de Pautas, Control y Seguimiento de Materiales

Operación
Cantidad de usuarios

Tipo de usuario	Número de usuarios registrados desde su puesta en operación
Administrador	12
Operativo de materiales	12
Gestor de materiales	6
Operativo de pautas	15
Gestor de pautas	8

Tabla 3. Tipos de usuarios registrados en el Sistema de Pautas, Control y Seguimiento de Materiales

El sistema lo opera exclusivamente personal de la Dirección de Administración de los Tiempos del Estado en Radio y Televisión (DATERT) de la DEPPP.

Cantidad de registros

Periodo	Réplicas por medio en el periodo del 05 de abril al 02 de mayo de 2021	Acumulado de Réplicas generadas desde el 07 de septiembre de 2020
Periodo electoral	2,142	10,777
Periodo ordinario	3,514	10,361
TOTAL	5,656	21,138

Tabla 4. Réplicas generadas en el Sistema de Pautas, Control y Seguimiento de Materiales

Órdenes de transmisión

Órdenes de transmisión del 05 de abril al 02 de mayo de 2021		Órdenes de transmisión acumuladas desde el 07 de septiembre de 2020	
Periodo electoral	Versiones generales	539	2,783
	Versiones por medio	29,071	152,685
Periodo ordinario	Versiones generales	0	880
	Versiones por medio	0	48,050
TOTAL		29,610	204,398

Tabla 5. Órdenes de transmisión del Sistema de Pautas, Control y Seguimiento de Materiales

Nota: Las cifras de operación incluyen consultas o registros de procesos anteriores.

Desempeño del sistema Soporte técnico

Durante el periodo comprendido del 05 de abril al 02 de mayo de 2021, en el Centro de Atención a Usuarios (CAU) no se recibieron solicitudes de soporte por parte del usuario del sistema.

Área usuaria

No.	Incidencia	Fecha de envío UNICOM	Fecha de atención	Estatus
Sin incidencias que reportar durante el periodo				

Tabla 6. Reportes de incidencias levantadas en el Sistema de Pautas, Control y Seguimiento de Materiales

Sistema – Monitoreo de Noticiarios y Portal

<p>Descripción:</p>	<p>En este sistema, se registran las piezas de monitoreo de noticiarios transmitidos en Radio o Televisión, en las que se mencionan partidos políticos, coaliciones, candidatas y candidatos y a otros actores políticos. Asimismo, permite obtener información sobre el tratamiento que los programas que difunden noticias brindan a las precampañas y campañas federales.</p> <ul style="list-style-type: none"> - Carga de Catálogo de Noticieros - Gestión de Testigos - Aplicación de la Metodología de análisis - Generación de Reportes
---------------------	---

Cumplimiento de requerimientos del servicio

El sistema de Modificaciones del Sistema de Pautas y Monitoreo de Noticiarios se encuentra en operación sin requerimientos pendientes de realizar.

Modificaciones

Fecha solicitud	Solicitó	Descripción de la modificación	Atendido	Justificación
23/04/2021	Área usuaria	Incorporación de mejoras de usabilidad y experiencia de usuario en el uso del sistema	Si	A partir de los reportes enviados por correo de los usuarios con lo cual se atienden mejoras y se da mantenimiento al sistema

Tabla 1. Modificaciones del Sistema de Pautas y Monitoreo de Noticiarios

Avance



Imagen 1. Tablero de avance del proyecto del Subsistema de Monitoreo de Noticiarios

Actividades y periodos relevantes

Fecha de inicio	Fecha de término	Actividad
27/12/2020	28/12/2020	Publicación del informe de precampaña del 23 al 26 de diciembre
08/01/2021	09/01/2021	Publicación del informe de precampaña del 27 de diciembre al 3 de enero
15/01/2021	16/01/2021	Publicación del informe de precampaña del 4 al 10 de enero
22/01/2021	23/01/2021	Publicación del informe de precampaña del 11 al 17 de enero
29/01/2021	30/01/2021	Publicación del informe de precampaña del 18 al 24 de enero
03/02/2021	05/02/2021	Publicación del informe de precampaña del 25 al 31 de enero
16/04/2021	17/04/2021	Publicación del informe de campaña del 4 al 11 de abril
23/04/2021	24/04/2021	Publicación del informe de campaña del 12 al 18 de abril
30/04/2021	01/05/2021	Publicación del informe de campaña del 19 al 25 de abril
07/05/2021	08/05/2021	Publicación del informe de campaña del 26 de abril al 2 de mayo
14/05/2021	15/05/2021	Publicación del informe de campaña del 3 al 9 de mayo
21/05/2021	22/05/2021	Publicación del informe de campaña del 10 al 16 de mayo
28/05/2021	29/05/2021	Publicación del informe de campaña del 17 al 23 de mayo
04/06/2021	05/06/2021	Publicación del informe de campaña del 24 al 30 de mayo
04/06/2021	05/06/2021	Publicación del informe de campaña del 31 de mayo al 2 de junio

Tabla 2. Actividades y periodos relevantes del Sistema de Pautas y Monitoreo de Noticiarios

Nota: Se indican las actividades relevantes respecto las fechas de los informes de publicación y difusión del monitoreo realizado.

Desempeño del sistema Soporte técnico

Durante el periodo comprendido del 05 de abril al 02 de mayo de 2021, el Centro de Atención a Usuarios (CAU) ha brindado soporte técnico-operativo a los usuarios del Sistema generándose **21 reportes** distribuidos de la siguiente manera

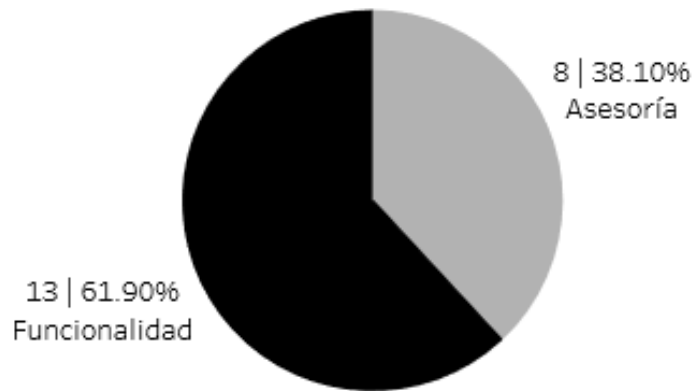

Gráfica 1. Secciones con Estrategias Diferenciadas, porcentaje de solicitudes de soporte por tipo

De los cuales podemos detallar lo siguiente:

Tipo	%	Casos creados	Casos abiertos	Casos Solucionados	Impacto	Detalles
Asesoría	38.10%	8	0	8	Bajo	Asesoría referente al sistema.
Disponibilidad	0%	0	0	0		No se presentaron reportes en el periodo.
Funcionalidad	61.90%	1	0	1	Bajo	Se guardo una pieza de monitoreo y no se ve reflejada en el sistema.
		1	0	1	Bajo	El monitor registró en el sistema tres piezas, posteriormente otro monitor realizó la validación de estas piezas para verificar la correcta marcación, y al validar no se ven reflejadas las piezas.
		1	0	1	Bajo	Cuando el monitor utiliza tres puntos suspensivos dentro de un paréntesis (...), se ve tal como se representa aquí, pero cuando lo guardan, el medio lo muestra como un signo de interrogación dentro de un paréntesis (?) en el campo de Adjetivo o frase idiomática.
		1	0	1	Bajo	El testigo ya había sido validado por el subcoordinador 09 y en la casilla de Acción aparece como si no hubiera sido validado.
		1	0	1	Bajo	En la tabla de "estatus de los noticiarios" muestra en el campo "Con piezas de monitoreo", sin embargo, no tiene piezas.
		1	0	1	Bajo	Al tratar de realizar modificaciones a piezas que ya tenían valoraciones, estas ya no se ven reflejadas. Se intenta editar para ingresarlas nuevamente y no se ven los actores políticos,

Tipo	%	Casos creados	Casos abiertos	Casos Solucionados	Impacto	Detalles
						además no permite seleccionar en el rubro de Candidatos la casilla de Diputados.
		1	0	1	Bajo	Al ingresar al sistema no se ve reflejado que el noticiario tiene una pieza.
		1	0	1	Bajo	Al intentar guardar la "encuesta" muestra el mensaje: "Se guardaron las preguntas y respuestas de la encuesta" pero al validarlo no se ven reflejadas.
		1	0	1	Bajo	El sistema no permite seleccionar género en el apartado de actor político.
		1	0	1	Bajo	El sistema duplicó las piezas y una no la guardo.
		1	0	1	Bajo	Al ingresar al sistema por primera vez manda el mensaje: "Se ha excedido el número máximo de intentos, favor de esperar 10 minutos para intentar nuevamente".
		1	0	1	Bajo	Al querer editar una pieza no guarda los cambios.
		1	0	1	Bajo	El sistema lo sacó y cuando ingresa nuevamente todos los medios aparecen con el estatus de Finalizado.
Permisos	0%	0	0	0		No se presentaron reportes en el periodo.
Total	100%	21	0	21		

Tabla 3. Secciones con Estrategias Diferenciadas, detalle de solicitudes de soporte por tipo

La siguiente gráfica muestra la distribución de los reportes por semana en el periodo reportado.

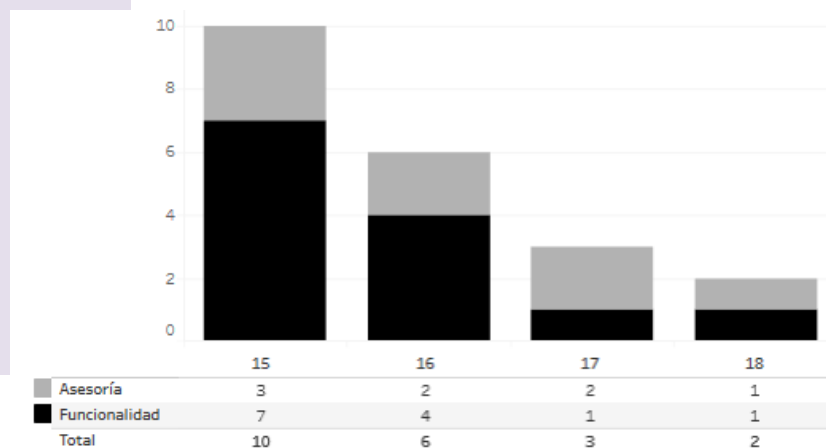

Gráfica 2. Secciones con Estrategias Diferenciadas, cantidad de solicitudes de soporte por tipo

Para efectos ilustrativos, es importante mencionar que las semanas expresadas en las gráficas corresponden a:

Semana	Periodo
15	Del 5 al 10 de abril
16	Del 11 al 17 de abril
17	Del 18 al 24 de abril
18	Del 25 de abril al 1 de mayo
19	2 de mayo

Tabla 4. Secciones con Estrategias Diferenciadas, distribución de periodos de soporte por semana

Área usuaria

No.	Incidencia	Fecha de envío UNICOM	Fecha de atención	Estatus
Sin incidencias que reportar durante el periodo				

Tabla 5. Reportes de incidencias levantadas en el Sistema de Pautas y Monitoreo de Noticieros

Sistema – Certeza

Descripción:	<p>Este sistema tiene como objetivo el monitoreo de redes sociales y señales radiodifundidas para identificar noticias falsas (“Fake News”) y permitir al Instituto actuar rápidamente para minimizar un impacto negativo en la ciudadanía.</p> <p>La idea consistió en el diseño y desarrollo de un sistema que permite realizar el registro de posibles noticias falsas (Incidentes), así como un flujo de trabajo mediante el cual se puede analizar la información por distintos grupos interdisciplinarios del Instituto para poder desmentir noticias falsas a través de la publicación de algún comunicado a la sociedad mediante los medios de comunicación institucionales, en caso de que la noticia sea verdadera permite ejecutar acciones para resolver el incidente en el menor tiempo posible.</p>
--------------	---

Cumplimiento de requerimientos del servicio

Dentro de la siguiente tabla de Requerimientos se tiene la columna Concluido, la cual tienen 3 posibles valores:

- **Si.** Cuando el requerimiento ya fue concluido satisfactoriamente
- **No.** Cuando el requerimiento fue cerrado, pero no se cumplió al 100% y se debe de poner en la columna de observaciones el motivo o ajuste acordado con el área usuaria.
- **Blanco.** Cuando todavía el avance del proyecto (entregables) no están en el tiempo de poder calificar el cumplimiento o no del Requerimiento, en la cual se puede incluir observaciones de alguna situación extraordinaria.

No.	Requerimiento	Sprint en que se atiende	Concluido (Si/No)	Observaciones
1	Reforzamiento de seguridad del sistema	1	Si	
2	Creación de animación para pantalla de acceso	1	Si	
3	Actualización de etiquetas pantalla de acceso 2021	1	Si	

4	Cambio de video de pantalla de acceso 2021	2	Si	
5	Botones para actualización de información (bandeja de incidentes finalizados)	2	Si	
6	Graficas / dashboard / Ajustar gráficas (incorporación de nuevas graficas)	3	Si	
7	Graficas / dashboard / Cambio de etiquetas	3	Si	
8	Actualización de la guía de uso (2021)	4		

Tabla 1. Requerimientos del servicio, Sistema de Certeza

Nota: La atención total al sistema está concluida, sólo resta enviar los ajustes a la guía de uso durante la segunda quincena de mayo.

Modificaciones

Fecha solicitud	Solicitó	Descripción de la modificación	Atendido	Justificación
Por el momento no se han presentado solicitudes de modificación al sistema.				

Tabla 2. Modificaciones, Sistema de Certeza

Avance



Imagen 1. Tablero de avance del proyecto del Subsistema Certeza 2021

Actividades y periodos relevantes

Fecha de inicio	Fecha de término	Actividad
El sistema Certeza inicia y concluye operación el día de la elección Federal 2021.		

Tabla 3. Actividades y periodos relevantes del Sistema Certeza

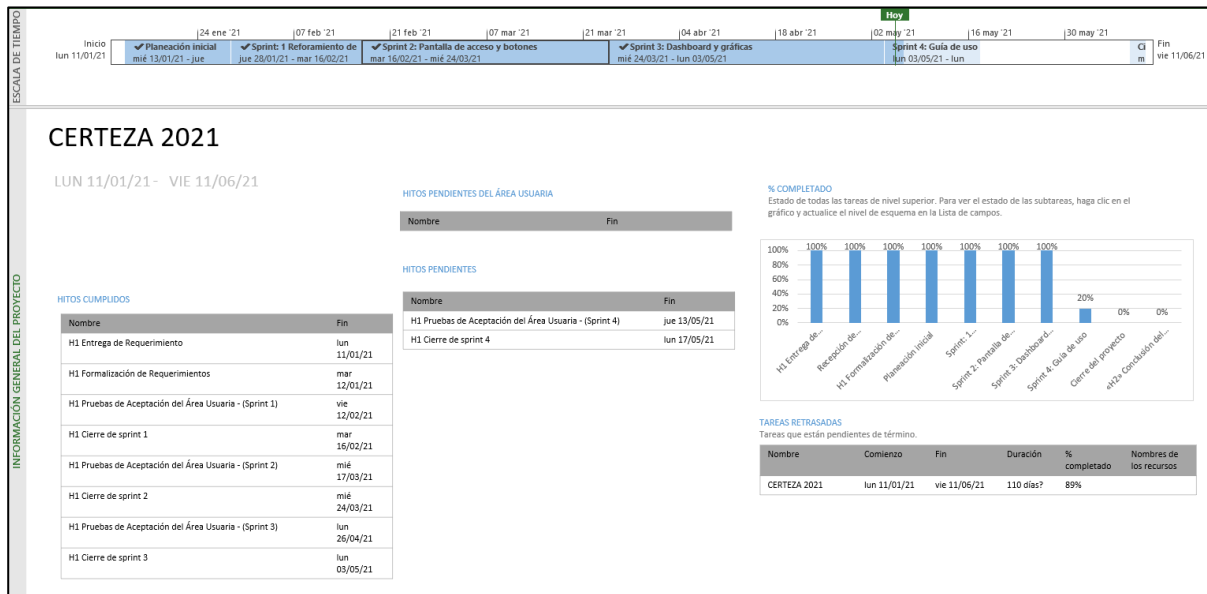
Área usuaria

No.	Incidencia	Fecha de envío UNICOM	Fecha de atención	Estatus
Sin incidencias que reportar durante el periodo				

Tabla 4. Reportes de incidencias levantadas en el Sistema Certeza

Sistema – Generación de Base de Datos

Datos generales

Nombre:	Generación de Base de Datos
Descripción:	Aplicación que se encarga del registro de cortes a bases de datos y la consulta de los mismos para los sistemas que participan en Proceso Electoral y los sistemas institucionales.
Unidad Responsable:	Unidad Técnica de Servicios de Informática (UNICOM)
Fecha de inicio de operaciones:	Operación continua
Estatus:	Liberado/Operando

Cumplimiento de requerimientos del servicio

El sistema de Generación de Base de Datos se encuentra en operación sin requerimientos pendientes de realizar.

Modificaciones

Fecha solicitud	Solicitó	Descripción de la modificación	Atendido	Justificación
Por el momento no se han presentado solicitudes de modificación al sistema.				

Tabla 1. Modificaciones del Sistema de Generación de Base de Datos

Avance



Imagen 1. Tablero de avance del proyecto del Sistema de Generación de Base de Datos

Actividades y periodos relevantes

Fecha de inicio	Fecha de término	Actividad
Sin actividades y periodos relevantes reportados en el periodo		

Tabla 2. Actividades y periodos relevantes del Sistema de Generación de Base de Datos

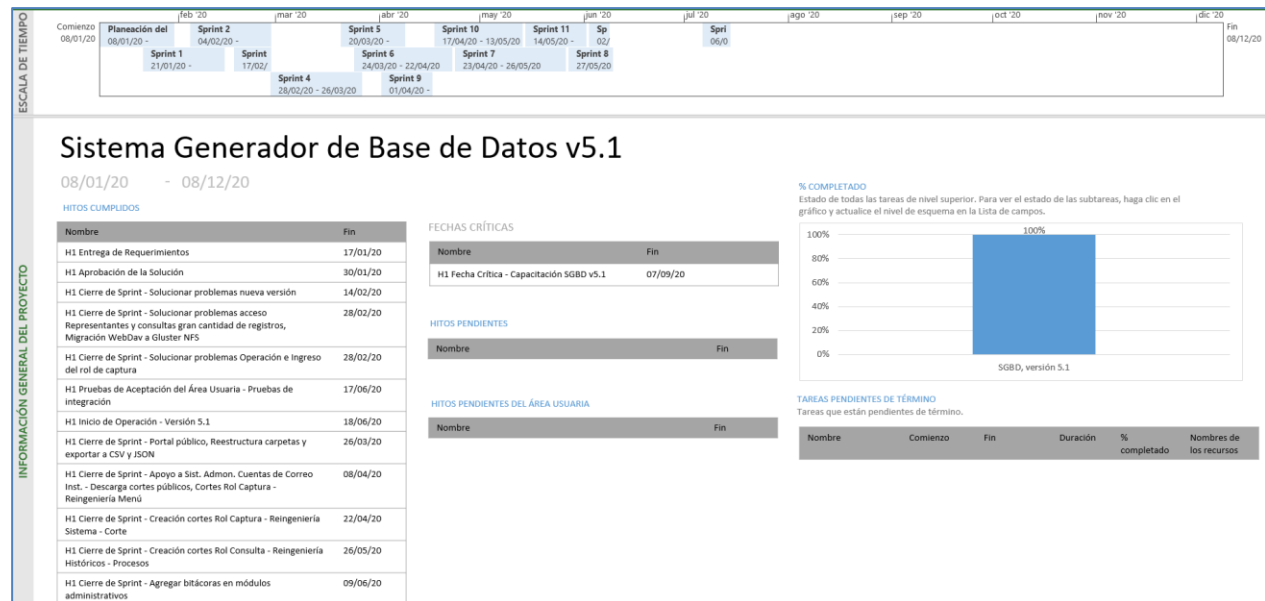
Operación

Cantidad de usuarios registrados

Tipo de usuario	Número de usuarios registrados durante el periodo comprendido del 05 de abril al 02 de mayo de 2021	Número de usuarios registrados desde su puesta en operación para este proceso electoral
Personal OC	120	654
Personal JL	37	170
Personal JD	44	255

Tabla 3. Cantidad de usuarios registrados del Sistema de Generación de Base de Datos

Cantidad de accesos

Tipo de usuario	Número de accesos durante el periodo comprendido del 05 de abril al 02 de mayo de 2021	Número de accesos desde su puesta en operación para este proceso electoral
Personal OC	1,091	6,179
Personal JL	80	329
Personal JD	68	342

Tabla 4. Cantidad de accesos del Sistema de Generación de Base de Datos

Cantidad de registros

Tipo de operación	Número de operaciones durante el periodo comprendido del 05 de abril al 02 de mayo de 2021
Cortes creados	28

Tabla 5. Cantidad de solicitudes de acreditación del Sistema de Generación de Bases de Datos

Desempeño del sistema

Soporte técnico

Durante el periodo comprendido del 05 de abril al 02 de mayo de 2021, en el Centro de Atención a Usuarios (CAU) no se recibieron solicitudes de soporte por parte del usuario del sistema

Área usuaria

No.	Incidencia	Fecha de envío UNICOM	Fecha de atención	Estatus
Sin incidencias que reportar durante el periodo				

Tabla 6. Reportes de incidencias levantadas en el Sistema de Generación de Base de Datos

Sistema – Registro para Votar desde el Extranjero (SRVE)

Datos generales

Nombre:	Registro para Votar desde el Extranjero (SRVE)
Descripción:	Aplicación para que los ciudadanos residentes en el extranjero puedan realizar su solicitud de inscripción a la Lista Nominal de Electores Residentes en el Extranjero (LNERE).
Unidad Responsable:	Dirección Ejecutiva del Registro Federal de Electores (DERFE)
Fecha de inicio de operaciones:	01/09/2020
Estatus:	Liberado/Operando

Cumplimiento de requerimientos del servicio

Dentro de la siguiente tabla de Requerimientos se tiene la columna Concluido, la cual tienen 3 posibles valores:

- **Si.** Cuando el requerimiento ya fue concluido satisfactoriamente
- **No.** Cuando el requerimiento fue cerrado, pero no se cumplió al 100% y se debe de poner en la columna de observaciones el motivo o ajuste acordado con el área usuaria.
- **Blanco.** Cuando todavía el avance del proyecto (entregables) no están en el tiempo de poder calificar el cumplimiento o no del Requerimiento, en la cual se puede incluir observaciones de alguna situación extraordinaria.

No.	Requerimiento	Sprint en que se atiende	Concluido (Si/No)	Observaciones
1	Notificación personalizada de improcedencia	4	Si	
2	Carga de LNERE Definitiva	4	Si	Se encuentra implementado el cliente para el consumo del servicio Web de la LNERE.
3	Seguimiento PEP desde el portal del Ciudadano	5	Si	En espera de que la DERFE entregue el servicio web de consulta a la LNERE.

Tabla 1. Requerimientos del servicio, Sistema de Registro para Votar desde el Extranjero versión 5.5

Modificaciones

Fecha solicitud	Solicitó	Descripción de la modificación	Atendido	Justificación
Por el momento no se han presentado solicitudes de modificación al sistema.				

Tabla 2. Modificaciones del Sistema de Registro para Votar desde el Extranjero (SRVE)

Avance



Imagen 1. Tablero de avance del proyecto del Sistema de Registro para Votar desde el Extranjero (SRVE)



Imagen 2. Tablero de avance del proyecto del Sistema de Registro para Votar desde el Extranjero versión 5.5

Actividades y periodos relevantes

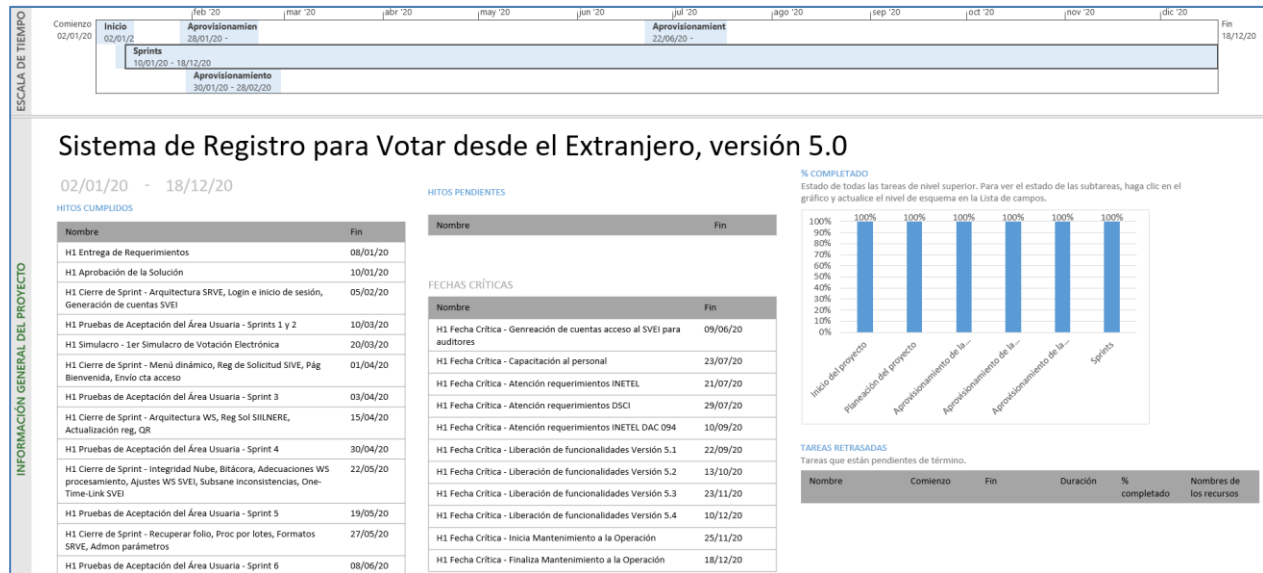
Fecha de inicio	Fecha de término	Actividad
1 de septiembre de 2020	6 de junio de 2021	Periodo de consulta de solicitudes.
1 de septiembre de 2020	2 de junio de 2021	Periodo válido para la modificación de los medios de contacto.
7 de mayo de 2021	7 de mayo de 2021	Envío de cuentas de acceso de los ciudadanos al SIVEI.
8 de mayo de 2021	19 de mayo de 2021	Socialización y capacitación a los ciudadanos para el uso de SVEI.
22 de mayo de 2021	6 de junio de 2021	Jornada de votación electrónica
6 de junio de 2021	6 de junio de 2021	Cómputo de votos y publicación de resultados de la Jornada de votación electrónica.

Tabla 3. Actividades y periodos relevantes del Sistema de Registro para Votar desde el Extranjero (SRVE)

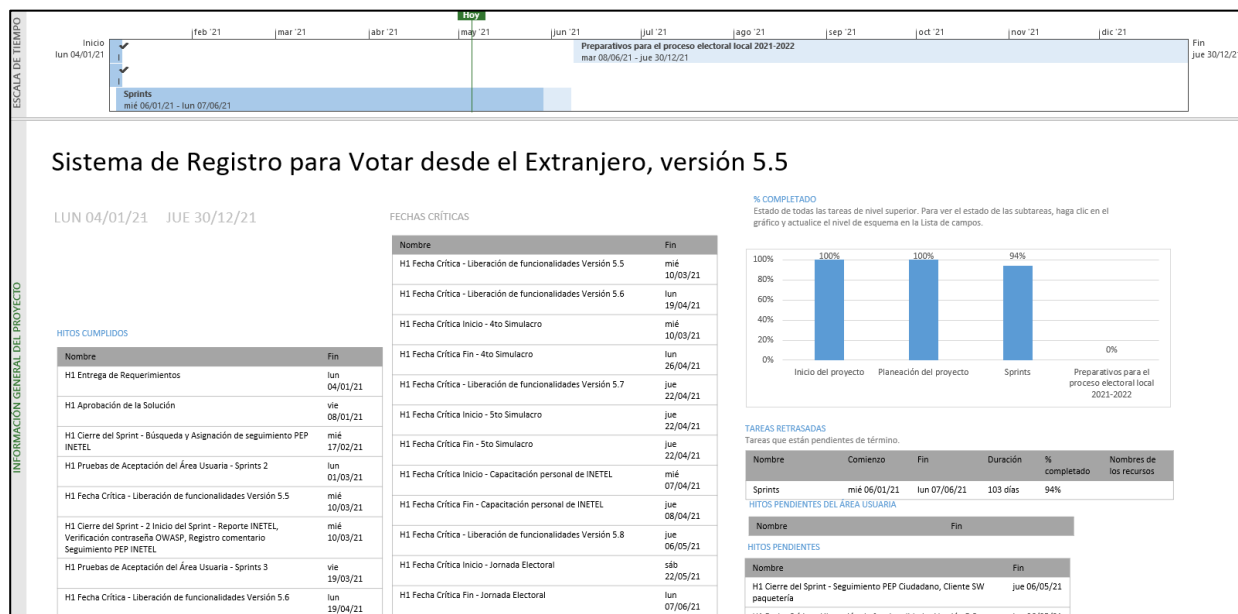
Operación Cantidad de usuarios internos registrados

Tipo de usuario	Número de usuarios registrados durante el periodo comprendido del 05 de abril al 02 de mayo de 2021	Número de usuarios registrados desde su puesta en operación
Admin DSCI	0	0
Admin DiS	0	5
Admin DERFE	0	8
Consulta CAU	0	2
INETEL Supervisor	0	71
INETEL Consultor	0	312
Consultor DERFE	3	3

Tabla 4. Cantidad de usuarios internos registrados del Sistema de Registro para Votar desde el Extranjero (SRVE)

Cantidad de usuarios externos registrados

Tipo de usuario	Número de usuarios registrados durante el periodo comprendido del 05 de abril al 02 de mayo de 2021	Número de usuarios registrados desde su puesta en operación
Ciudadanos	0	33,698

Tabla 5. Cantidad de usuarios externos registrados del Sistema de Registro para Votar desde el Extranjero (SRVE)

Cantidad de accesos de usuarios internos

Tipo de usuario	Número de accesos durante el periodo comprendido del 05 de abril al 02 de mayo de 2021	Número de accesos desde su puesta en operación
Admin DSCI	0	2
Admin DiS	29	274
Admin DERFE	12	345
Consulta CAU	0	0
INETEL Supervisor	124	7,043
INETEL Consultor	86	17,575
Consultor DERFE	3	3

Tabla 6. Cantidad de accesos de usuarios internos al Sistema de Registro para Votar desde el Extranjero (SRVE)

Cantidad de accesos de usuarios externos

Tipo de usuario	Número de usuarios registrados durante el periodo comprendido del 05 de abril al 02 de mayo de 2021	Número de usuarios registrados desde su puesta en operación
Ciudadanos	0	33,698

Tabla 7. Cantidad de accesos de usuarios externos al Sistema de Registro para Votar desde el Extranjero (SRVE)

Cantidad de solicitudes registradas por entidad de origen

Entidad de origen	Número de registros durante el periodo comprendido del 05 de abril al 02 de mayo de 2021	Número de registros desde su puesta en operación
Baja California Sur	0	159
Chihuahua	0	2,080
Ciudad de México	0	12,660
Colima	0	719
Guerrero	0	2,802
Jalisco	0	5,534
Michoacán	0	4,169
Nayarit	0	1,038
Querétaro	0	1,038
San Luis Potosí	0	1,767
Zacatecas	0	1,732
TOTAL	0	33,698

Tabla 8. Cantidad de registros por entidad de origen del Sistema de Registro para Votar desde el Extranjero (SRVE)

Cantidad de solicitudes registradas por país de residencia

País de residencia	Número de registros durante el periodo comprendido del 05 de abril al 02 de mayo de 2021	Número de registros desde su puesta en operación
Alemania	0	997
Andorra	0	4
Arabia Saudita	0	8
Argentina	0	74
Australia	0	177
Austria	0	73
Bélgica	0	98
Belice	0	2
Bermudas	0	1
Bolivia	0	14
Bosnia y Herzegovina	0	1
Brasil	0	83
Bulgaria	0	1
Canadá	0	1,573
Chile	0	99
China	0	41
Chipre	0	1
Colombia	0	131
Costa Rica	0	58
Croacia	0	4
Cuba	0	4
Dinamarca	0	62
Ecuador	0	30
Egipto	0	3
El Salvador	0	26
Emiratos Árabes Unidos	0	27
Eslovaquia	0	6
Eslovenia	0	1
España	0	1,209
Estados Unidos de América	0	25,896
Estonia	0	8

Federación de Rusia	0	5
Filipinas	0	4
Finlandia	0	30
Francia	0	534
Georgia	0	5
Grecia	0	5
Guatemala	0	73
Haití	0	2
Honduras	0	22
Hong Kong	0	11
Hungría	0	30
India	0	8
Indonesia	0	3
Irlanda	0	86
Islandia	0	4
Israel	0	15
Italia	0	236
Japón	0	75
Jordania	0	2
Kenia	0	9
Letonia	0	1
Líbano	0	6
Lituania	0	2
Luxemburgo	0	13
Malasia	0	12
Malta	0	1
Marruecos	0	6
Mónaco	0	1
Myanmar	0	1
Nicaragua	0	13
Noruega	0	47
Nueva Zelanda	0	27
Países Bajos	0	255

Panamá	0	96
Paraguay	0	7
Perú	0	59
Polonia	0	22
Portugal	0	49
Puerto Rico	0	35
Qatar	0	19
Reino Unido	0	607
República Checa	0	53
República de Corea	0	18
República Dominicana	0	13
Rumania	0	2
Serbia	0	6
Singapur	0	38
Suecia	0	94
Sudáfrica	0	7
Suiza	0	269
Tailandia	0	7
Taiwán	0	1
Trinidad y Tobago	0	1
Tunez	0	1
Turquía	0	6
Ucrania	0	1
Uganda	0	1
Uruguay	0	12
Venezuela	0	7
Vietnam	0	2
En revisión por parte del análisis jurídico	0	9
TOTAL	0	33,698

Tabla 9. Cantidad de registros por país de residencia del Sistema de Registro para Votar desde el Extranjero (SRVE)

Cantidad de solicitudes registradas por medio de registro

Medio de registro	Número de registros durante el periodo comprendido del 05 de abril al 02 de mayo de 2021	Número de registros desde su puesta en operación
Aplicación Web	0	20,393
INETEL	0	13,305
TOTAL	0	33,698

Tabla 10. Cantidad de registros por medio de registro del Sistema de Registro para Votar desde el Extranjero (SRVE)

Cantidad de solicitudes registradas por modalidad de voto

Modalidad de voto	Número de registros durante el periodo comprendido del 05 de abril al 02 de mayo de 2021	Número de registros desde su puesta en operación
Postal	0	11,133
Electrónica	0	22,565
TOTAL	0	33,698

Tabla 11. Cantidad de registros por medio modalidad de voto del Sistema de Registro para Votar desde el Extranjero (SRVE)

Cantidad de solicitudes registradas por género

Modalidad de voto	Número de registros durante el periodo comprendido del 05 de abril al 02 de mayo de 2021	Número de registros desde su puesta en operación
Mujeres	0	18,247
Hombres	0	15,451
TOTAL	0	33,698

Tabla 12. Cantidad de registros por género del Sistema de Registro para Votar desde el Extranjero (SRVE)

Nota: Durante el mes de abril del 2021, la UNICOM llevó a cabo actividades para el proyecto F112510 Voto de los Mexicanos en el Extranjero, principalmente en dos rubros: preparación y ejecución del Quinto Simulacro de Voto Electrónico por Internet y el seguimiento; y la conclusión a los trabajos de auditoría al Sistema de Voto Electrónico por Internet (SIVEI).

Como parte de las actividades realizadas en el mes de abril se encuentran aquellas correspondientes a la planeación y ejecución del quinto simulacro de votación que se llevó a cabo del 26 al 30 de abril de 2021, con una participación del 51% de los 3,803 participantes registrados.

Asimismo, se concluyeron las actividades relacionadas con la auditoría al SIVEI, por parte de los entes auditores Universidad Nacional Autónoma de México a través de la Dirección General de Cómputo y de Tecnologías de Información y Comunicación; y DELOITTE Asesoría en Riesgos S. C., encargados de evaluar el Sistema de Voto Electrónico por Internet durante la segunda etapa de auditoría (Etapa 2021).

Desempeño del sistema Soporte técnico

Durante el periodo comprendido del 05 de abril al 02 de mayo de 2021, en el Centro de Atención a Usuarios (CAU) no se recibieron solicitudes de soporte por parte del usuario del sistema.

Área usuaria

No.	Incidencia	Fecha de envío UNICOM	Fecha de atención	Estatus
Sin incidencias que reportar durante el periodo				

Tabla 13. Reportes de incidencias levantadas en el Sistema de Registro para Votar desde el Extranjero (SRVE)

Sistema – Documentos y Materiales Electorales OPL

Datos generales

Nombre:	Documentos y Materiales Electorales OPL
Descripción:	Aplicación que sistematiza las actividades que realiza la Subdirección de Documentación y Materiales Electorales, respecto a la revisión, validación, adjudicación y producción de la documentación y materiales electorales que llevan a cabo los Organismos Públicos Locales (OPL)
Unidad Responsable:	Dirección Ejecutiva de Organización Electoral (DEOE)
Fecha de inicio de operaciones:	07/09/2020
Estatus:	Liberado/Operando

Cumplimiento de requerimientos del servicio

El sistema de Documentación y Materiales Electorales OPL se encuentra en operación sin requerimientos pendientes de realizar.

Modificaciones

Fecha solicitud	Solicitó	Descripción de la modificación	Atendido	Justificación
Por el momento no se han presentado solicitudes de modificación al sistema.				

Tabla 1. Modificaciones del Sistema de Documentos y Materiales Electorales OPL

Avance



Imagen 1. Tablero de avance del proyecto del Sistema de Documentos y Materiales Electorales OPL

Actividades y periodos relevantes

Fecha de inicio	Fecha de término	Actividad
Sin actividades y periodos relevantes reportados en el periodo		

Tabla 2. Actividades y periodos relevantes del Sistema de Documentos y Materiales Electorales OPL

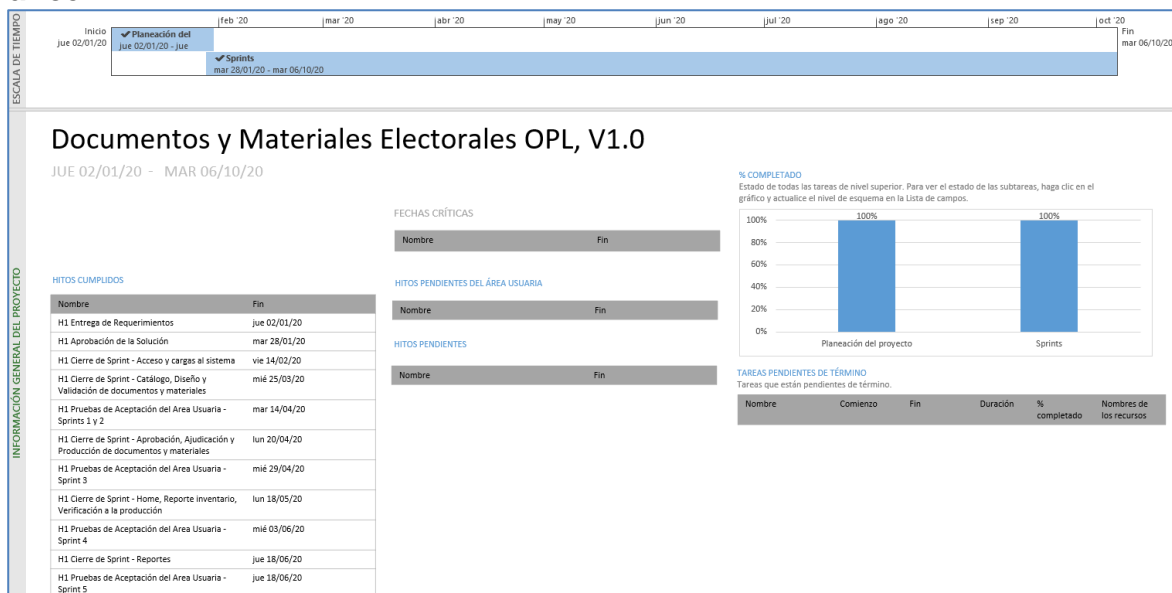
Operación Cantidad de usuarios registrados

Tipo de usuario	Número de usuarios registrados durante el periodo comprendido del 05 de abril al 02 de mayo de 2021	Número de usuarios registrados desde su puesta en operación
Personal OC	23	197
Personal JL	28	293
Personal JD	0	0
Personal OPL	42	257

Tabla 3. Cantidad de usuarios registrados del Sistema de Documentos y Materiales Electorales OPL

Cantidad de accesos

Tipo de usuario	Número de accesos durante el periodo comprendido del 05 de abril al 02 de mayo de 2021	Número de accesos desde su puesta en operación
Personal OC	397	7,444
Personal JL	100	6,237
Personal JD	0	0
Personal OPL	598	7,919

Tabla 4. Cantidad de accesos del Sistema de Documentos y Materiales Electorales OPL

Desempeño del sistema Soporte técnico

Durante el periodo comprendido del 05 de abril al 02 de mayo de 2021, el Centro de Atención a Usuarios (CAU) ha brindado soporte técnico-operativo a los usuarios del Sistema generándose **5 reportes** distribuidos de la siguiente manera

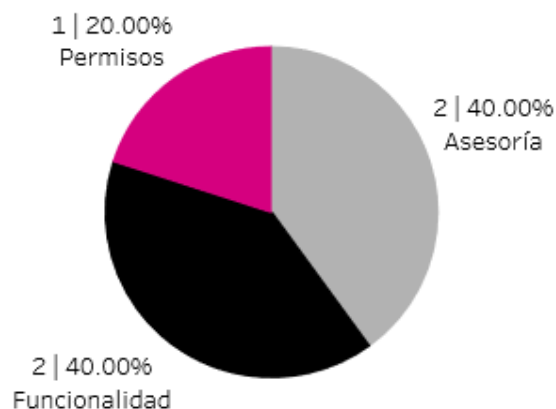

Gráfica 1. Documentación y Materiales Electorales para OPL, porcentaje de solicitudes de soporte por tipo

De los cuales podemos detallar lo siguiente:

Tipo	%	Casos creados	Casos abiertos	Casos Solucionados	Impacto	Detalles
Asesoría	40%	2	1	1	Bajo	Asesoría referente al sistema.
Disponibilidad	0%	0	0	0		No se presentaron reportes en el periodo.
Funcionalidad	40%	1	1	0	Bajo	El sistema no permite cargar acuerdo de "aprobación".
		1	1	0	Bajo	El sistema no permite guardar el avance de los registros.
Permisos	20%	1	1	0	Bajo	Solicitud de asignación de permisos para nuevos usuarios.
Total	100%	5	4	1		

Tabla 5. Documentación y Materiales Electorales para OPL, detalle de solicitudes de soporte por tipo

Nota: Al 17 de mayo de 2021 se tienen 2 casos abiertos.

La siguiente gráfica muestra la distribución de los reportes por semana en el periodo reportado.

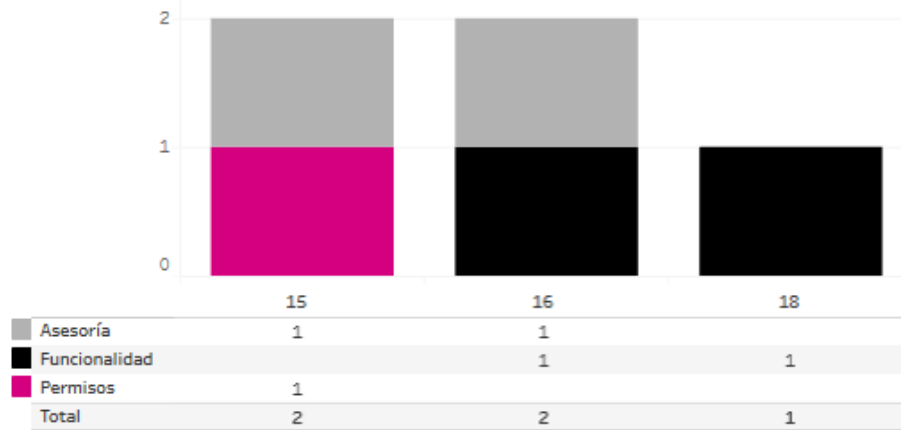

Gráfica 2. Documentación y Materiales Electorales para OPL, cantidad de solicitudes de soporte por tipo

Para efectos ilustrativos, es importante mencionar que las semanas expresadas en las gráficas corresponden a:

Semana	Periodo
15	Del 5 al 10 de abril
16	Del 11 al 17 de abril
17	Del 18 al 24 de abril
18	Del 25 de abril al 1 de mayo
19	2 de mayo

Tabla 6. Documentación y Materiales Electorales para OPL, distribución de periodos de soporte por semana

Área usuaria

No.	Incidencia	Fecha de envío UNICOM	Fecha de atención	Estatus
1	No se permite la captura de avance en la producción si la fecha de captura coincide con la fecha de término de producción	23/04/2021	30/04/2021	Atendido
2	En la captura de avance a la producción actualmente solo permite capturar como máximo 999,999 unidades	01/05/2021	04/05/2021	Atendido

Tabla 7. Reportes de incidencias levantadas en el Sistema de Documentos y Materiales Electorales OPL

Sistema – Secciones con Estrategias Diferenciadas (SED)

Datos generales

Nombre:	Secciones con Estrategias Diferenciadas
Descripción:	Aplicación que permite a las juntas distritales ejecutivas llevar a cabo la generación de la propuesta, verificación y aprobación de las secciones que por sus características y/o problemáticas dificultan la operación de Integración de Mesas Directivas de Casilla en la Primera Etapa de Capacitación del Proceso Electoral.
Unidad Responsable:	Dirección Ejecutiva de Capacitación Electoral y Educación Cívica (DECEyEC)
Fecha de inicio de operaciones:	01/10/2020
Estatus:	Cerrado

Cumplimiento de requerimientos del servicio

El sistema de Secciones con Estrategias Diferenciadas se encuentra en operación sin requerimientos pendientes de realizar.

Modificaciones

Fecha solicitud	Solicitó	Descripción de la modificación	Atendido	Justificación
Por el momento no se han presentado solicitudes de modificación al sistema.				

Tabla 1. Modificaciones del Sistema de Secciones con Estrategias Diferenciadas (SED)

Avance



Imagen 1. Tablero de avance del proyecto del Sistema de Secciones con Estrategias Diferenciadas (SED)

Actividades y periodos relevantes

Fecha de inicio	Fecha de término	Actividad
Sin actividades y periodos relevantes reportados en el periodo		

Tabla 2. Actividades y periodos relevantes del Sistema de Secciones con Estrategias Diferenciadas (SED)

Operación Cantidad de usuarios registrados

Tipo de usuario	Número de usuarios registrados durante el periodo comprendido 05 de abril al 02 de mayo de 2021	Número de usuarios registrados desde su puesta en operación
Personal OC	21	382
Personal JL	53	1,033
Personal JD	207	3,522
Personal OPL	23	97

Tabla 3. Cantidad de usuarios registrados del Sistema de Secciones con Estrategias Diferenciadas (SED)

Cantidad de accesos

Tipo de usuario	Número de accesos durante el periodo comprendido del 05 de abril al 02 de mayo de 2021	Número de accesos desde su puesta en operación
Personal OC	76	4,744
Personal JL	89	2,084
Personal JD	309	13,353
Personal OPL	41	352

Tabla 4. Cantidad de accesos del Sistema de Secciones con Estrategias Diferenciadas (SED)

Cantidad de registros

Carga inicial	% Carga inicial	Sin información	% Sin información	Genéricas	% Genéricas	Caracterizadas	% Caracterizadas
1,808	2.62%	5,308	7.70%	28,741	41.67%	11,858	17.19%

Tabla 5. Cantidad de secciones con porcentajes por concepto del Sistema de Secciones con Estrategias Diferenciadas (SED)

Secciones	Propuestas SED	% Propuestas SED	Urbana	Rural	Mixta	Nivel de afectación 1	% Nivel de afectación 1	Nivel de afectación 2	% Nivel de afectación 2
68,806	29,736	43.21%	23,475	4,594	1,667	14,386	20.91%	15,350	22.31%

Tabla 6. Cantidad de secciones propuestas con porcentajes por nivel de afectación del Sistema de Secciones con Estrategias Diferenciadas (SED)

Desempeño del sistema Soporte técnico

Durante el periodo comprendido del 05 de abril al 02 de mayo de 2021, el Centro de Atención a Usuarios (CAU) ha brindado soporte técnico-operativo a los usuarios del Sistema generándose **4 reportes** distribuidos de la siguiente manera



Gráfica 1. Secciones con Estrategias Diferenciadas, porcentaje de solicitudes de soporte por tipo

De los cuales podemos detallar lo siguiente:

Tipo	%	Casos creados	Casos abiertos	Casos Solucionados	Impacto	Detalles
Asesoría	0%	0	0	0		Asesoría referente al sistema.
Disponibilidad	0%	0	0	0		No se presentaron reportes en el periodo.
Funcionalidad	0%	0	0	0		No se presentaron reportes en el periodo.
Permisos	100%	4	1	3	Bajo	Solicitud de asignación de permisos para nuevos usuarios.
Total	100%	4	1	3		

Tabla 7. Secciones con Estrategias Diferenciadas, detalle de solicitudes de soporte por tipo

Nota: Al 17 de mayo de 2021 no se tienen casos abiertos.

La siguiente gráfica muestra la distribución de los reportes por semana en el periodo reportado.

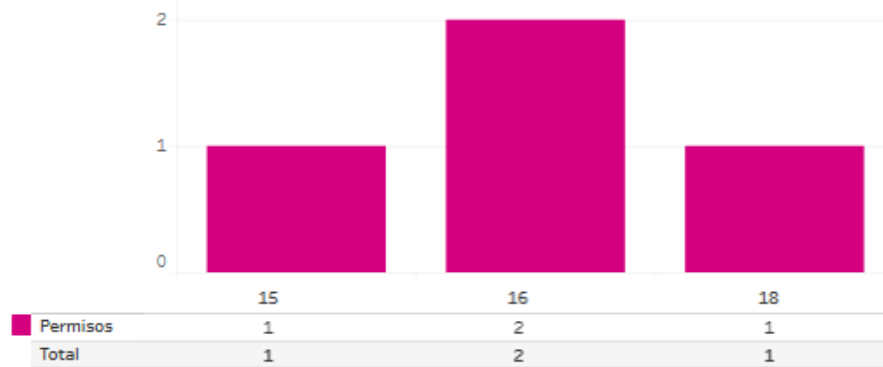

Gráfica 2. Secciones con Estrategias Diferenciada, cantidad de solicitudes de soporte por tipo

Para efectos ilustrativos, es importante mencionar que las semanas expresadas en las gráficas corresponden a:

Semana	Periodo
15	Del 5 al 10 de abril
16	Del 11 al 17 de abril
17	Del 18 al 24 de abril
18	Del 25 de abril al 1 de mayo
19	2 de mayo

Tabla 8. Secciones con Estrategias Diferenciadas, distribución de periodos de soporte por semana

Área usuaria

No.	Incidencia	Fecha de envío UNICOM	Fecha de atención	Estatus
1	La JD16 de Jalisco reporta que los listados de SED no han sido actualizados. La última fecha de corte es el 12/03/2021 06:00 Hrs.	22/03/2021	05/04/2021	Atendido

Tabla 9. Reportes de incidencias levantadas en el Sistema de Secciones con Estrategias Diferenciadas (SED)

Sistema – Producción, Distribución y Almacenamiento de la Documentación y Materiales Electorales

Datos generales

Nombre:	Producción, Distribución y Almacenamiento de la Documentación y Materiales Electorales
Descripción:	Aplicación para registrar la información referente al ciclo de vida desde la proyección de producción de los documentos y materiales electorales.
Unidad Responsable:	Dirección Ejecutiva de Organización Electoral (DEOE)
Fecha de inicio de operaciones:	08/10/2020
Estatus:	Liberado/Operando

Cumplimiento de requerimientos del servicio

Dentro de la siguiente tabla de Requerimientos se tiene la columna Concluido, la cual tienen 3 posibles valores:

- **Si.** Cuando el requerimiento ya fue concluido satisfactoriamente
- **No.** Cuando el requerimiento fue cerrado, pero no se cumplió al 100% y se debe de poner en la columna de observaciones el motivo o ajuste acordado con el área usuaria.
- **Blanco.** Cuando todavía el avance del proyecto (entregables) no están en el tiempo de poder calificar el cumplimiento o no del Requerimiento, en la cual se puede incluir observaciones de alguna situación extraordinaria.

No.	Requerimiento	Sprint en que se atiende	Concluido (Si/No)	Observaciones
1	Inventario Reporte de inventario de artículos electorales (OC,JD)	4	Si	
2	Solicitud de movimientos	4	Si	
3	Autorización de movimientos	4	Si	
4	Actualización de movimientos	4	Si	
5	Reporte de Solicitud de movimientos	4	Si	
6	Reporte de Actualización de movimientos	4	Si	
7	Adecuaciones al Recibo de entrega de materiales al PMDC	4.1		

8	Función eliminar en Apertura y cierre de bodega	4.1		
9	Ajuste Avance de producción de documentos	5		
10	Ajuste Avance de producción de materiales	5		
11	Reporte Orden y avance de producción - Documentos Materiales	5		
12	Reporte Orden y avance de producción - Concentrado	5		
13	Gráfica de Avance Nacional - Documentos Materiales	5		

Tabla 1. Requerimientos del servicio, Sistema de Producción, Distribución y Almacenamiento de la Documentación y Materiales Electorales

Modificaciones

Fecha solicitud	Solicitó	Descripción de la modificación	Atendido	Justificación
Por el momento no se han presentado solicitudes de modificación al sistema.				

Tabla 2. Modificaciones del Sistema de Producción, Distribución y Almacenamiento de la Documentación y Materiales Electorales

Avance



Imagen 1. Tablero de avance del proyecto del Sistema de Producción, Distribución y Almacenamiento de la Documentación y Materiales Electorales.



Imagen 2. Tablero de avance del proyecto del Sistema de Producción, Distribución y Almacenamiento de la Documentación y Materiales Electorales

Actividades y periodos relevantes

Fecha de inicio	Fecha de término	Actividad
29/03/2021	05/04/2021	Pruebas de aceptación sprint 3 y sprint 3.1

Tabla 3. Actividades y periodos relevantes del Sistema de Producción, Distribución y Almacenamiento de la Documentación y Materiales Electorales

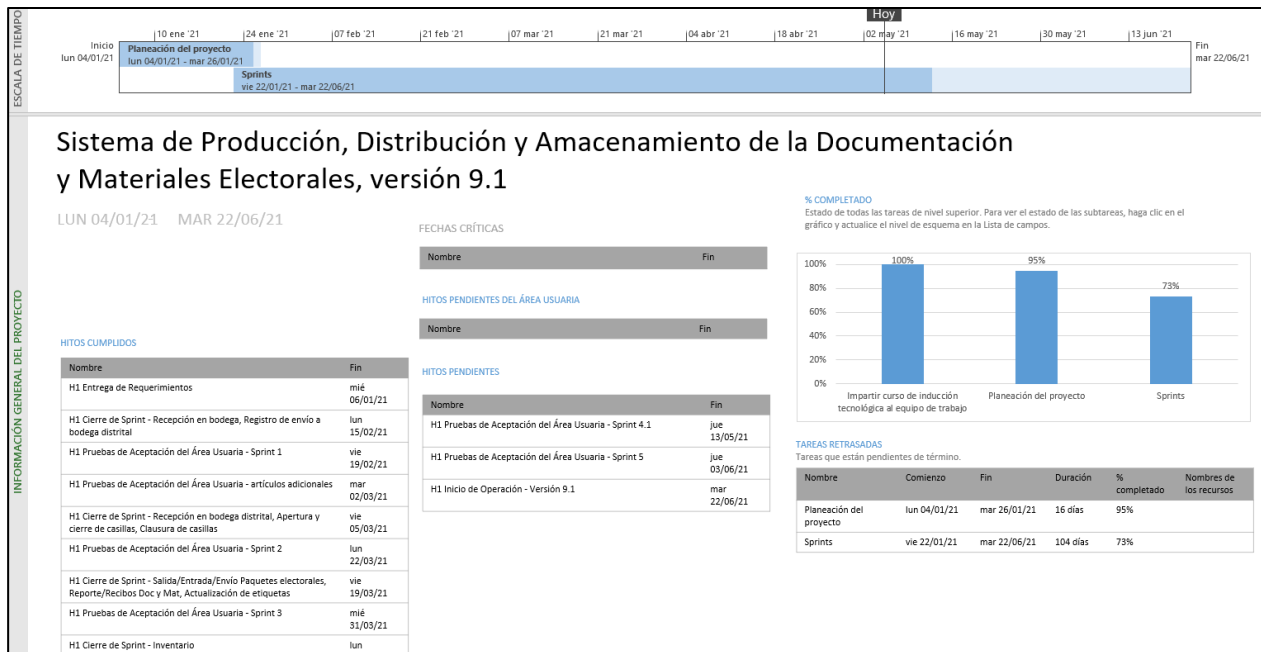
Operación Cantidad de usuarios registrados

Tipo de usuario	Número de usuarios registrados durante el periodo comprendido del 05 de abril al 02 de mayo de 2021	Número de usuarios registrados desde su puesta en operación
Personal OC	29	95
Personal JL	40	45
Personal JD	425	524

Tabla 4. Cantidad de usuarios registrados del Sistema de Producción, Distribución y Almacenamiento de la Documentación y Materiales Electorales

Cantidad de accesos

Tipo de usuario	Número de accesos durante el periodo comprendido del 05 de abril al 02 de mayo de 2021	Número de accesos desde su puesta en operación
Personal OC	608	1,379
Personal JL	298	306
Personal JD	3,848	3,996

Tabla 5. Cantidad de accesos del Sistema de Producción, Distribución y Almacenamiento de la Documentación y Materiales Electorales

Desempeño del sistema Soporte técnico

Durante el periodo comprendido del 05 de abril al 02 de mayo de 2021, el Centro de Atención a Usuarios (CAU) ha brindado soporte técnico-operativo a los usuarios del Sistema generándose **110 reportes** distribuidos de la siguiente manera

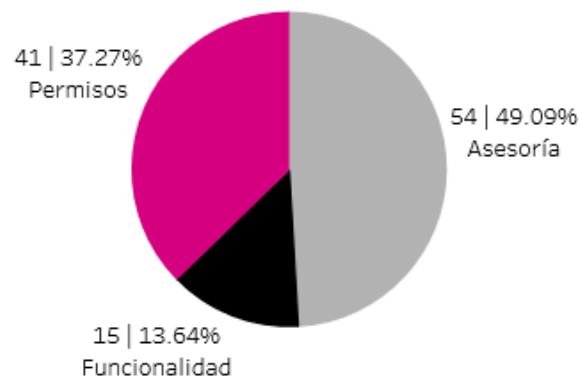

Gráfica 1. Sistema de Producción, Distribución y Almacenamiento de la Documentación y Materiales Electorales, porcentaje de solicitudes de soporte por tipo

De los cuales podemos detallar lo siguiente:

Tipo	%	Casos creados	Casos abiertos	Casos Solucionados	Impacto	Detalles
Asesoría	49.09%	54	5	49	Bajo	Asesoría referente al sistema.
Disponibilidad	0%	0	0	0		No se presentaron reportes en el periodo.
Funcionalidad	13.64%	5	2	3	Bajo	Al ingresar al sistema, no se visualizan los nombres de los responsables de la actividad de control de calidad.
		2	0	2	Bajo	Al intentar ingresar al sistema manda el mensaje "No se logró autenticar. Datos de ingreso incorrectos".

Tipo	%	Casos creados	Casos abiertos	Casos Solucionados	Impacto	Detalles
		2	0	2	Bajo	En el módulo bitácoras, esta inhabilitada la opción de capturar.
		1	0	1	Bajo	Al ingresar al sistema no se muestra la información correcta.
		1	0	1	Bajo	En el módulo reportes, no se visualiza la información, se queda en blanco.
		2	0	2	Bajo	En el sistema no aparece información correcta de los Vocales.
		1	0	1	Bajo	En el sistema se realizó cambio de consejero, pero no despliega la nueva información.
		1	0	1	Bajo	El sistema no envía notificación de registro a ciudadano.
Permisos	37.27%	41	3	38	Bajo	Solicitud de asignación de permisos para nuevos usuarios.
Total	100%	110	10	100		

Tabla 6. Sistema de Producción, Distribución y Almacenamiento de la Documentación y Materiales Electorales, detalle de solicitudes de soporte por tipo

La siguiente gráfica muestra la distribución de los reportes por semana en el periodo reportado.

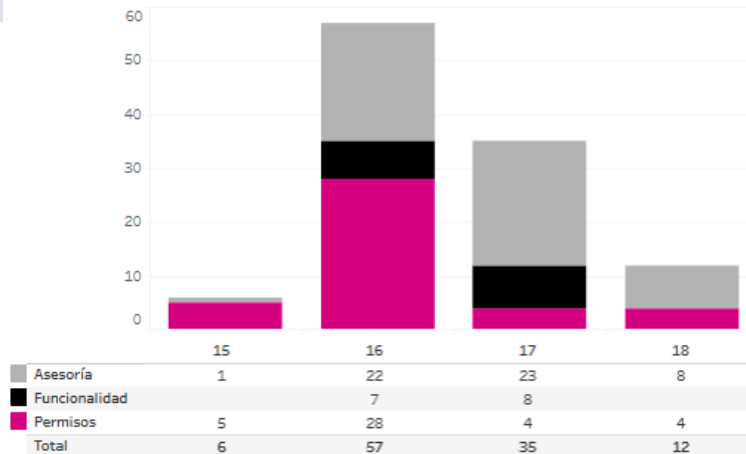

Gráfica 2. Sistema de Producción, Distribución y Almacenamiento de la Documentación y Materiales Electorales, cantidad de solicitudes de soporte por tipo

Para efectos ilustrativos, es importante mencionar que las semanas expresadas en las gráficas corresponden a:

Semana	Periodo
15	Del 5 al 10 de abril
16	Del 11 al 17 de abril
17	Del 18 al 24 de abril
18	Del 25 de abril al 1 de mayo
19	2 de mayo

Tabla 7. Sistema de Producción, Distribución y Almacenamiento de la Documentación y Materiales Electorales, distribución de periodos de soporte por semana

Área usuaria

En el periodo que comprende este informe, se reportaron las siguientes incidencias:

No.	Incidencia	Fecha de envío UNICOM	Fecha de atención	Estatus
1	Al momento de modificar información sobre orden de producción, se muestra el mensaje "Esta página no funciona"	06/04/2021	15/04/2021	Atendido
2	No se realizó carga de envíos a bodega distrital para llevar a cabo el simulacro	12/04/2021	12/04/2021	Atendido
3	Problemas con la carga de criterios de distribución	10/04/2021	13/4/2021	Atendido
4	No fueron eliminadas las cargas de envío a bodega distrital utilizadas para llevar a cabo los ejercicios de capacitación con órganos desconcentrados.	14/04/2021	14/04/2021	Atendido
5	Inconsistencias en cantidades de artículos para envío a bodega distrital	16/04/2021	19/04/2021	Atendido
6	Problemas al cargar archivos txt en el módulo de salida de documentos del taller	30/04/2021	30/04/2021	Atendido

Tabla 8. Reportes de incidencias levantadas en el Sistema de Producción, Distribución y Almacenamiento de la Documentación y Materiales Electorales

Sistema – Reclutamiento y Seguimiento a Supervisores y Capacitadores-Asistentes

Datos generales

Nombre:	Reclutamiento y Seguimiento a Supervisores y Capacitadores-Asistentes (SUPyCAP)
Descripción:	<p>Aplicación que permite a las juntas distritales ejecutivas llevar el registro de las áreas de trabajo donde realizarán las actividades los Supervisores Electorales (SE) y Capacitadores-Asistentes Electorales (CAE), la difusión de la convocatoria para el reclutamiento de aspirantes, así como llevar a cabo el proceso de selección a través de las etapas de evaluación (examen y entrevista), y la asignación de los cargos para su contratación.</p> <p>Así también, es una herramienta que permite al interesado realizar el registro de su solicitud para participar en la contratación como SE o CAE en línea, a su vez adjuntar la documentación correspondiente a los requisitos administrativos para su contratación.</p>
Unidad Responsable:	Dirección Ejecutiva de Capacitación Electoral y Educación Cívica (DECEyEC)
Fecha de inicio de operaciones:	19/10/2020
Estatus:	Liberado/Operando

Cumplimiento de requerimientos del servicio

El sistema de Reclutamiento y Seguimiento a Supervisores y Capacitadores-Asistentes se encuentra en operación sin requerimientos pendientes de realizar.

Modificaciones

Fecha solicitud	Solicitó	Descripción de la modificación	Atendido	Justificación
Por el momento no se han presentado solicitudes de modificación al sistema.				

Tabla 1. Modificaciones del Sistema de Reclutamiento y Seguimiento a Supervisores y Capacitadores-Asistentes (SUPyCAP)

Avance



Imagen 1. Tablero de avance del proyecto del Sistema de Reclutamiento y Seguimiento a Supervisores y Capacitadores-Asistentes (SUPyCAP)



Imagen 2. Tablero de avance del proyecto del Sistema de Reclutamiento y Seguimiento a Supervisores y Capacitadores-Asistentes en Línea

Actividades y periodos relevantes

Fecha de inicio	Fecha de término	Actividad
19-oct-2020	15-jun-2021	Operación
01-nov-2020	15-jun-2021	Registro de Sedes
09-nov-2020	15-jun-2021	Registro de periodos de atención
09-nov-2020	15-jun-2021	Integración de ARE y ZORE
09-nov-2020	15-jun-2021	Secciones compartidas
10-dic-2020	15-jun-2021	Calificación de Examen
14-dic-2020	15-jun-2021	Calificación de Entrevista
13-ene-2021	15-jun-2021	Asignación de cargos
13-ene-2021	15-jun-2021	Impresión de gafetes para SE y CAE
13-ene-2021	15-jun-2021	Taller de Capacitación para SE y CAE
20-ene-2021	15-jun-2021	Intercambio de ARE y ZORE

Tabla 2. Actividades y periodos relevantes del Sistema de Reclutamiento y Seguimiento a Supervisores y Capacitadores-Asistentes (SUPyCAP)

Actividades y periodos relevantes del sistema de Reclutamiento de SE y CAE en línea.

Fecha de inicio	Fecha de término	Actividad
Sin actividades y periodos relevantes reportados en el periodo		

Tabla 3. Actividades y periodos relevantes del Sistema de Reclutamiento de SE y CAE en línea

Operación

Cantidad de usuarios registrados en el Sistema de Reclutamiento y Seguimiento a SE y CAE

Tipo de usuario	Número de usuarios registrados durante el periodo comprendido del 05 de abril al 02 de mayo de 2021	Número de usuarios registrados desde su puesta en operación
Personal OC	72	454
Personal JL	160	1,230
Personal JD	1,666	10,931

Tabla 4. Cantidad de usuarios registrados del Sistema de Reclutamiento y Seguimiento a SE y CAE

Cantidad de accesos en el Sistema de Reclutamiento y Seguimiento a SE y CAE

Tipo de usuario	Número de accesos durante el periodo comprendido del 05 de abril al 02 de mayo de 2021	Número de accesos desde su puesta en operación
Personal OC	1,117	45,006
Personal JL	702	9,757
Personal JD	19,012	163,207

Tabla 5. Cantidad de accesos del Sistema de Reclutamiento y Seguimiento a SE y CAE

Cantidad de usuarios registrados en el Sistema de Reclutamiento y Seguimiento a SE y CAE en línea

Tipo de usuario	Número de usuarios registrados durante el periodo comprendido del 05 de abril al 02 de mayo de 2021	Número de usuarios registrados desde su puesta en operación
Usuarios internos	711	9,187
Usuarios externos	1,970	1,136,734

Tabla 6. Cantidad de usuarios registrados del Sistema de Reclutamiento y Seguimiento a SE y CAE en línea

Cantidad de accesos en el Sistema de Reclutamiento y Seguimiento a SE y CAE

Tipo de usuario	Número de accesos durante el periodo comprendido del 05 de abril al 02 de mayo de 2021	Número de accesos desde su puesta en operación
Usuarios internos	3,293	192,292
Usuarios externos	3,612	1,635,206

Tabla 7. Cantidad de accesos del Sistema de Reclutamiento y Seguimiento a SE y CAE en línea

Cantidad de registros del sistema de Reclutamiento y Seguimiento a SE y CAE

Difusión de la convocatoria											
Total Entidades	Distritos	Total de Convocatorias	Medios de difusión de las convocatorias								
			Cartel	Volante	Perifoneo	Radio regional	Prensa regional	Pláticas informativas	Televisión regional	Bolsa de trabajo	Internet y redes sociales
32	300	376	42,089	9,335	2,266	382	198	291	91	337	7,122

Tabla 8. Cantidad de registros de Difusión de la convocatoria

Evaluación curricular de los aspirantes						
Entidad	Aspirantes con Evaluación Curricular	Aspirantes con Plática de inducción	Evaluación curricular Mujeres	Evaluación curricular Hombres	Plática de inducción Mujeres	Plática de inducción Hombres
32	382,721	255,804	221,043	161,678	145,889	109,915

Tabla 9. Cantidad de registros de evaluación curricular de los aspirantes

Evaluación Integral							
Entidad	SE a contratar	CAE a contratar	Evaluación curricular total	Total de asistencia a plática inducción	Total de exámenes presentados	Total entrevista SE	Total entrevista CAE
32	6,994	41,088	382,721	255,804	174,378	24,349	113,097

Tabla 10. Cantidad de registros de evaluación integral.

Cantidad de registros del sistema de Reclutamiento y Seguimiento a SE y CAE en línea.

Entidades	Distritos	Aspirantes registrados	Aspirantes sin validar correo	Registrado por			
				Ciudadano en línea	% Ciudadano en línea	Junta Distrital (JDE)	% JDE
32	300	382,727	14,915	370,683	96.85	12,044	4.18

Tabla 11. Cantidad de registros del Sistema de Reclutamiento en Línea

Entidades	Distritos	Fase del proceso de reclutamiento (Aspirantes registrados)															
		Aspirantes sin validar correo	%	Aspirantes sin documentos y con correo validado	%	Aspirantes que acuden a la JDE	%	Aspirantes con documentos adjuntos por validar	%	Aspirantes con documentos con observaciones	%	Aspirantes declinados	%	Aspirantes finalizados sin plática de inducción	%	Aspirantes finalizados con plática de inducción	%
32	300	14,915	3.98	70,543	17.27	25,079	6.35	1,126	0.28	0	0.00	11,150	2.64	4,919	1.30	227,808	59.00

Tabla 12. Cantidad de registros de Fase del proceso de reclutamiento (Aspirantes registrados)

Desempeño del sistema Reclutamiento y Seguimiento a SE y CAE Soporte técnico

Durante el periodo comprendido del 05 de abril al 02 de mayo de 2021, el Centro de Atención a Usuarios (CAU) ha brindado soporte técnico-operativo a los usuarios del Sistema generándose **191 reportes** distribuidos de la siguiente manera

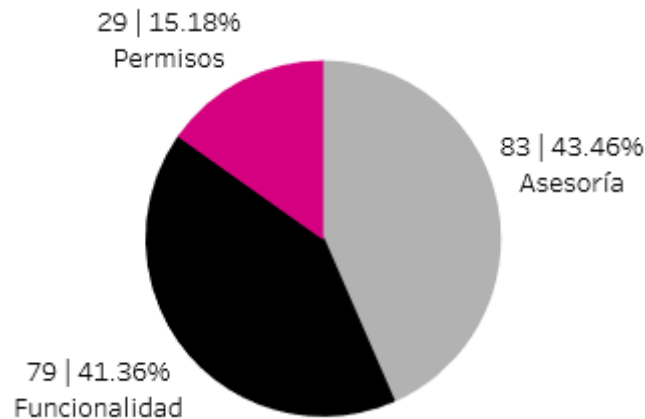

Gráfica 1. Reclutamiento y seguimiento a Supervisores y Capacitadores Asistentes, porcentaje de solicitudes de soporte por tipo

De los cuales podemos detallar lo siguiente:

Tipo	%	Casos creados	Casos abiertos	Casos Solucionados	Impacto	Detalles
Asesoría	43.46%	83	0	83	Bajo	Asesoría referente al sistema.
Disponibilidad	0%	0	0	0		No se presentaron reportes en el periodo.
Funcionalidad	41.36%	20	0	20	Bajo	En el módulo "Reportes" no se visualiza la información correcta.
		16	3	13	Bajo	El sistema no muestra ni actualiza la información capturada.
		16	0	16	Bajo	En el módulo "Reporte de usuarios creados para aplicación móvil" muestra el mensaje "El archivo no existe".
		9	0	9	Bajo	En el módulo "Cuentas creadas" no permite descargar los acuses de supervisores.
		3	0	3	Bajo	El sistema no permite guardar cambios realizados.
		3	0	3	Bajo	En el módulo asignación de cargos muestra el mensaje: "La cantidad de aspirantes contratados supera la cantidad de aspirantes necesarios".
		3	0	3	Bajo	El sistema no permite ingresar, "No se logró autenticar. Datos de ingreso incorrectos".
		2	0	2	Bajo	En el módulo "Impresión de gafetes para SE y CAE" muestra el mensaje: "No es posible generar los gafetes porque no existen funcionarios".
		1	0	1	Bajo	En el módulo "Asignación de cargos" no muestra la información de cargos.
		1	0	1	Bajo	El sistema no permite validar documentación, las opciones se encuentran bloqueadas.
		1	0	1	Bajo	En el módulo "Impresión de nombramientos" no muestra la información correcta.
		1	0	1	Bajo	En el módulo "Área de responsabilidad electoral segunda etapa" no permite asignar casillas.
		1	0	1	Bajo	El sistema presenta inconsistencias, no permite continuar con los registros.
1	0	1	Bajo	En el módulo "Planeación" no se visualiza la información correcta (Domicilio).		

Tipo	%	Casos creados	Casos abiertos	Casos Solucionados	Impacto	Detalles
		1	0	1	Bajo	El sistema no registra correctamente información de exámenes aplicados.
Permisos	15.18%	29	0	29	Bajo	Solicitud de asignación de permisos para nuevos usuarios.
Total	100%	191	3	188		

Tabla 13. Reclutamiento y seguimiento a Supervisores y Capacitadores Asistentes, detalle de solicitudes de soporte por tipo

Nota: Al 17 de mayo de 2021 no se tienen casos abiertos.

La siguiente gráfica muestra la distribución de los reportes por semana en el periodo reportado.

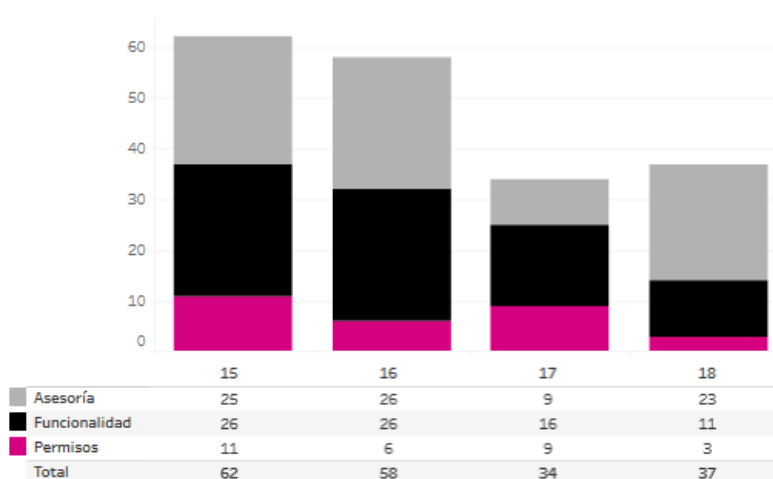

Gráfica 2. Reclutamiento y seguimiento a Supervisores y Capacitadores Asistentes, cantidad de solicitudes de soporte por tipo

Para efectos ilustrativos, es importante mencionar que las semanas expresadas en las gráficas corresponden a:

Semana	Periodo
15	Del 5 al 10 de abril
16	Del 11 al 17 de abril
17	Del 18 al 24 de abril
18	Del 25 de abril al 1 de mayo
19	2 de mayo

Tabla 14. Reclutamiento y seguimiento a Supervisores y Capacitadores Asistentes, distribución de periodos de soporte por semana

Reclutamiento y Seguimiento a Supervisores y Capacitadores-Asistentes en Línea

Durante el periodo comprendido del 05 de abril al 02 de mayo de 2021, el Centro de Atención a Usuarios (CAU) ha brindado soporte técnico-operativo a los usuarios del Sistema generándose **22 reportes** distribuidos de la siguiente manera

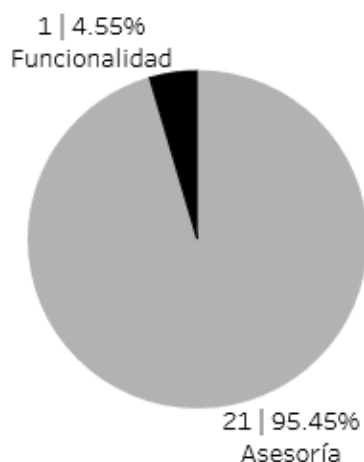

Gráfica 1. Reclutamiento y seguimiento a Supervisores y Capacitadores Asistentes en Línea, porcentaje de solicitudes de soporte por tipo

De los cuales podemos detallar lo siguiente:

Tipo	%	Casos creados	Casos abiertos	Casos Solucionados	Impacto	Detalles
Asesoría	95.45%	21	1	20	Bajo	Asesoría referente al sistema.
Disponibilidad	0%	0	0	0		No se presentaron reportes en el periodo.
Funcionalidad	4.55%	1	0	1	Bajo	El sistema no permite capturar aspirantes.
Permisos	0%	0	0	0		No se presentaron reportes en el periodo.
Total	100%	22	1	21		

Tabla 15. Reclutamiento y seguimiento a Supervisores y Capacitadores Asistentes en Línea, detalle de solicitudes de soporte por tipo

Nota: Al 17 de mayo de 2021 no se tienen casos abiertos.

La siguiente gráfica muestra la distribución de los reportes por semana en el periodo reportado.

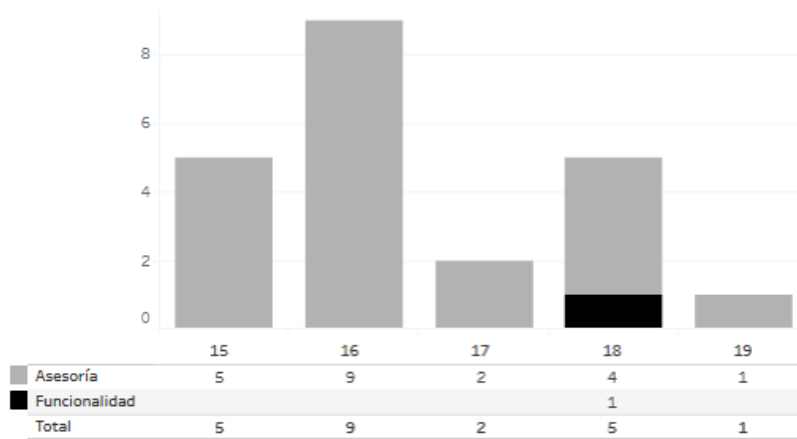

Gráfica 2. Reclutamiento y seguimiento a Supervisores y Capacitadores Asistentes en Línea, cantidad de solicitudes de soporte por tipo

Para efectos ilustrativos, es importante mencionar que las semanas expresadas en las gráficas corresponden a:

Semana	Periodo
15	Del 5 al 10 de abril
16	Del 11 al 17 de abril
17	Del 18 al 24 de abril
18	Del 25 de abril al 1 de mayo
19	2 de mayo

Tabla 16. Reclutamiento y seguimiento a Supervisores y Capacitadores Asistentes en Línea, distribución de periodos de soporte por semana

Área usuaria

Reclutamiento y Seguimiento a SE y CAE

No.	Incidencia	Fecha de envío UNICOM	Fecha de atención	Estatus
1	Se recibió reporte por parte de las JD02-MEX, JD05-MEX y JD10-MEX derivado que no es posible acceder a las aplicaciones móviles Primeralnsa y VerificaSE arrojando Usuario y/o contraseña incorrecta.	11/03/2021	26/04/2021	Atendido
2	Se recibió reporte por parte de la JD04 de Nuevo León debido a que en el Sistema de "Reclutamiento y Seguimiento a Supervisores y Capacitadores-Asistentes" al realizar la impresión de Gafetes para SE y CAE se visualiza el nombre de la VCEyEC y no el nombre del Vocal Ejecutivo, Lic. José Vicente Pulido Castro.	11/03/2021	20/04/2021	Atendido

No.	Incidencia	Fecha de envío UNICOM	Fecha de atención	Estatus
3	La junta distrital 20 de Jalisco reporte que en el módulo de calificación de entrevista en el apartado información de la entrevista al seleccionar la figura de VS Distrital-MTRO./MTRA. NOEMI ARACELI IBARRA PALOMARES, el sistema envía un mensaje formCalificacionEntrevista:entrevistador1: Error de validación: el valor no es válido y no permite finalizar la captura del formulario.	24/03/2021	20/04/2021	Atendido
4	Se recibió reporte por parte de la JD08-NL referente al sistema de "Reclutamiento y Seguimiento a Supervisores y Capacitadores-Asistentes" debido a que la JD menciona que no puede realizar la asignación de cargo de Lista Nominal debió a que el Sistema marca que falta una vacante de CAE por cubrir, pero al intentar realizar la asignación de cargo el Sistema indica que "No existen ARE para asignar".	06/04/2021	16/04/2021	Atendido
5	La JD11-MEX, reporta que, en el Sistema de Reclutamiento y seguimiento a Supervisores y Capacitadores Asistentes, para la ZORE 8 y las ARE 1 y 12, no se visualizan las asignaciones de ZORE y ARE correspondientes.	12/04/2021	23/04/2021	Atendido
6	La Junta Distrital 20 de Jalisco, reporta en el módulo de asignación de cargos el sistema muestra en el total de vacantes asignadas para supervisores 21 de 20, y no permite la captura de lista de reserva.	20/04/2021	26/04/2021	Atendido
7	La JD04-SLP, reporta que, en el Sistema de Reclutamiento y seguimiento a Supervisores y Capacitadores Asistentes, para la ZORE 18, no se es posible descargar el acuse de la cuenta, se visualiza el mensaje "El archivo no existe", cabe mencionar que la SE ingresó a través de una sustitución por incapacidad temporal	20/04/2021	29/04/2021	Atendido
8	La JD01-BC, reporta que, en el Sistema de Reclutamiento y seguimiento a Supervisores y Capacitadores Asistentes, para la ARE 31, debería estar solo asignado el CAE ARECHIGA MEDRANO CITLALI DONAJI, al consultar el listado CAE 02 aparece también el CAE ROMO MARTÍNEZ RICARDO asignado a la misma ARE 31, pero al hacer la consulta en la asignación de cargos ROMO MARTÍNEZ RICARDO aparece asignado a la ARE 1. La correcta asignación es la del CAE ARECHIGA MEDRANO CITLALI DONAJI	22/04/2021	30/04/2021	Atendido
9	En el PBI000000058964 se reportó que ciertas cuentas no existen en el sistema de Administración de cuentas, el cual ya fue atendido, sin embargo para los siguientes usuarios se crearon con diferente cuenta al acuse que ya existe en el módulo "Cuentas creadas "	26/04/2021	27/04/2021	Atendido
10	A partir del cierre del PBI000000059695, se validó la información y tanto en el listado CAE02 ZORE y ARE con supervisores y capacitadores asignados como en el módulo "Asignación de cargos ", continúan visualizándose ARE "Sin asignación "	26/04/2021	04/05/2021	Atendido
11	La JD01 de Nuevo León reporta que al realizar la impresión de Gafetes para SE y CAE se visualiza el nombre de la Vocal Ejecutivo anterior el Mtro. ANDRÉS CORONA HERNÁNDEZ y no el nombre del Vocal Ejecutivo actual que es el Mtro. Omar Noé Covarrubias Albaos.	27/04/2021	29/04/2021	Atendido

Tabla 17. Reclutamiento de SE y CAE, detalle del reporte de incidencias de la operación del Sistema

Reclutamiento y Seguimiento a SE y CAE en línea

No.	Incidencia	Fecha de envío UNICOM	Fecha de atención	Estatus
Sin incidencias que reportar durante el periodo				

Tabla 18. Reclutamiento y seguimiento de SE y CAE en línea, detalle del reporte de incidencias de la operación del Sistema

Sistema – Control de Calidad del Reclutamiento de SE y CAE

Datos generales

Nombre:	Control de Calidad del Reclutamiento de SE y CAE (CCSEyCAE)
Descripción:	Aplicación que permite tanto a los miembros de la Junta Local como a los consejeros locales y distritales, realizar el registro del resultado de las tareas de control de calidad en la modalidad en gabinete y campo de las distintas actividades que comprende el proceso de reclutamiento, selección y contratación de SE y CAE. Lo anterior, permite identificar posibles desviaciones a la aplicación de procedimientos, y así, poder corregirlas de manera oportuna y eficaz.
Unidad Responsable:	Dirección Ejecutiva de Capacitación Electoral y Educación Cívica (DECEyEC)
Fecha de inicio de operaciones:	19/10/2020
Estatus:	Liberado/Operando

Cumplimiento de requerimientos del servicio

El sistema de Control de calidad del Reclutamiento de SE y CAE (CCSEyCAE) se encuentra en operación sin requerimientos pendientes de realizar.

Modificaciones

Fecha solicitud	Solicitó	Descripción de la modificación	Atendido	Justificación
Por el momento no se han presentado solicitudes de modificación al sistema.				

Tabla 1. Modificaciones del Sistema de Control de calidad del Reclutamiento de SE y CAE (CCSEyCAE)

Avance



Imagen 1. Tablero de avance del proyecto del Sistema de Control de calidad del Reclutamiento de SE y CAE (CCSEyCAE)

Actividades y periodos relevantes

Fecha de inicio	Fecha de término	Actividad
Sin actividades y periodos relevantes reportados en el periodo		

Tabla 2. Actividades y periodos relevantes del Sistema de Control de calidad del Reclutamiento de SE y CAE (CCSEyCAE)

Operación Cantidad de usuarios registrados

Tipo de usuario	Número de usuarios registrados durante el periodo comprendido del 05 de abril al 02 de mayo de 2021	Número de usuarios registrados desde su puesta en operación
Personal OC	35	291
Personal JL	195	1,543
Personal JD	974	7,953

Tabla 3. Cantidad de usuarios registrados del Sistema de Control de calidad del Reclutamiento de SE y CAE (CCSEyCAE)

Cantidad de accesos

Tipo de usuario	Número de accesos durante el periodo comprendido del 05 de abril al 02 de mayo de 2021	Número de accesos desde su puesta en operación
Personal OC	219	1,899
Personal JL	1,037	12,827
Personal JD	2,397	26,019

Tabla 4. Cantidad de accesos del Sistema de Control de calidad del Reclutamiento de SE y CAE (CCSEyCAE)

Cantidad de registros

Control de calidad en gabinete de la difusión de la convocatoria						
Entidad	Distritos verificados	Verificaciones realizadas	Verificaciones realizadas por vocales	Verificaciones realizadas por consejeros	¿Requiere atención por parte de la Junta Distrital ?SI	¿Requiere atención por parte de la Junta Distrital ?NO
32	300	300	970	308	382	522

Tabla 5. Cantidad de registros del control de calidad en gabinete de la difusión de la convocatoria

Control de calidad en campo de la plática de inducción por JL/CL				
Entidad	Distritos a verificar	Verificaciones realizadas	Verificaciones realizadas por vocales	Verificaciones realizadas por consejeros
32	300	403	441	253

Tabla 6. Cantidad de registros del control de calidad en campo de la plática de inducción por JL/CL

Control de calidad en campo de la plática de inducción por CD								
Entidad	Verificaciones realizadas	Responsables de la verificación						Total
		CE1	CE2	CE3	CE4	CE5	CE6	
32	2,210	681	714	686	662	693	706	4,142

Tabla 7. Cantidad de registros del control de calidad en campo de la plática de inducción por CD

Control de calidad en campo a la aplicación del examen							
Entidad	Distritos a verificar	Distritos verificados por el JL	Verificaciones realizadas	Verificaciones realizadas por vocales	Verificaciones realizadas por consejeros	Acompañamiento del OPL	Acompañamiento de Partidos políticos
32	300	222	458	328	243	124	162

Tabla 8. Cantidad de registros del control de calidad en campo de la aplicación del examen

Control de calidad en campo de la calificación del examen							
Entidad	Distritos con control de calidad realizados (Aplicación examen)	Distritos con control de calidad realizados (Calificación examen)	Control de calidad realizadas	Control de calidad realizadas por vocales	Control de calidad realizadas por consejeros	Acompañamiento del OPL	Acompañamiento de Partidos políticos
32	222	203	246	212	143	40	90

Tabla 9. Cantidad de registros del control de calidad en campo de la calificación del examen

Control de calidad en campo de los resultados de la captura de la entrevista					
Entidad	Control de calidad realizadas	Control de calidad realizadas por vocales	Control de calidad realizadas por consejeros	Acompañamiento del OPL	Acompañamiento de Partidos políticos
32	489	429	306	6	0

Tabla 10. Cantidad de registros del control de calidad en campo de los resultados de la captura de la entrevista

Control de calidad en campo de la revisión documental por los miembros de la Junta Local y/o Consejo Local							
Entidad	Distritos a verificar	Distritos que verificaron al menos 25 expedientes	Verificaciones realizadas	Verificaciones realizadas por vocales	Verificaciones realizadas por consejeros	Acompañamiento del OPL	Acompañamiento de Partidos políticos
32	158	216	300	304	254	2	0

Tabla 11. Cantidad de registros del control de calidad en campo de la revisión documental por los miembros de la Junta Local y/o Consejo Local

Control de calidad en campo primer taller SE por CD							
Entidad	Distritos a verificar	Distritos verificados por algún miembro de la JL/CL	Verificaciones realizadas	Verificaciones realizadas por vocales	Verificaciones realizadas por consejeros	Acompañamiento del OPL	Acompañamiento de Partidos políticos
32	300	284	1,045	0	2,357	260	58

Tabla 12. Cantidad de registros del control de calidad en campo del primer taller SE por CD

Desempeño del sistema Soporte técnico

Durante el periodo comprendido del 05 de abril al 02 de mayo de 2021, el Centro de Atención a Usuarios (CAU) ha brindado soporte técnico-operativo a los usuarios del Sistema generándose **50 reportes** distribuidos de la siguiente manera

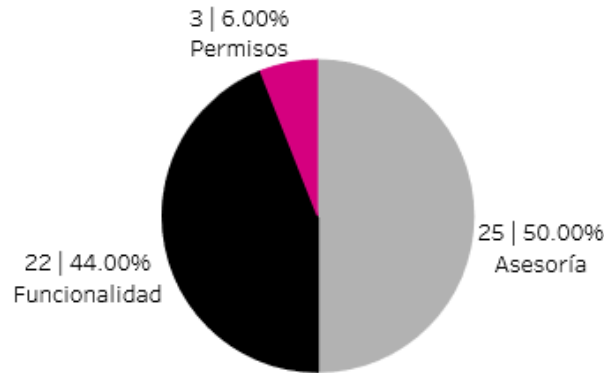

Gráfica 1. Control de Calidad del Reclutamiento de SE y CAE, porcentaje de solicitudes de soporte por tipo

De los cuales podemos detallar lo siguiente:

Tipo	%	Casos creados	Casos abiertos	Casos Solucionados	Impacto	Detalles
Asesoría	50%	25	0	25	Bajo	Asesoría referente al sistema.
Disponibilidad	0%	0	0	0		No se presentaron reportes en el periodo.
Funcionalidad	44%	8	0	8	Bajo	En el módulo SEDES no aparece ninguna opción.
		6	0	6	Bajo	Al ingresar al sistema no se muestra la información correcta (ARE, ZORE Junta, cedulas o cargos).
		1	0	1	Bajo	Al ingresar al sistema no permite manipular el menú.
		1	0	1	Bajo	En el sistema la información de cuestionario es diferente la digital al físico.
		1	0	1	Bajo	Al intentar ingresar al sistema manda el mensaje "No se logró autenticar. Datos de ingreso incorrectos".
		1	0	1	Bajo	El sistema no muestra sede correspondiente.
		1	0	1	Bajo	El sistema no permite realizar captura de información correctamente.
		1	0	1	Bajo	En el módulo "Reportes" no se visualiza la información correcta.
		1	0	1	Bajo	El sistema no permite guardar calificaciones de entrevista.

Tipo	%	Casos creados	Casos abiertos	Casos Solucionados	Impacto	Detalles
		1	0	1	Bajo	El sistema no muestra información de ciudadano.
Permisos	6%	3	0	3	Bajo	Solicitud de asignación de permisos para nuevos usuarios.
Total	100%	50	0	50		

Tabla 13. Control de Calidad del Reclutamiento de SE y CAE, detalle de solicitudes de soporte por tipo

La siguiente gráfica muestra la distribución de los reportes por semana en el periodo reportado.

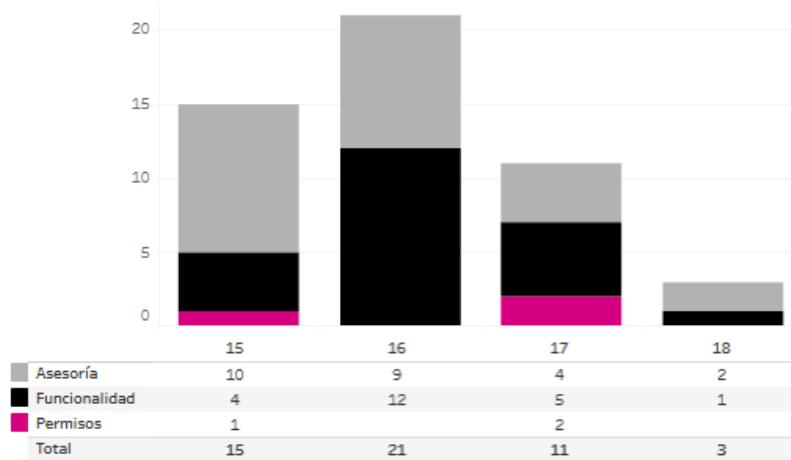

Gráfica 2. Control de Calidad del Reclutamiento de SE y CAE, cantidad de solicitudes de soporte por tipo

Para efectos ilustrativos, es importante mencionar que las semanas expresadas en las gráficas corresponden a:

Semana	Periodo
15	Del 5 al 10 de abril
16	Del 11 al 17 de abril
17	Del 18 al 24 de abril
18	Del 25 de abril al 1 de mayo
19	2 de mayo

Tabla 14. Control de Calidad del Reclutamiento de SE y CAE, distribución de periodos de soporte por semana

Área usuaria

No.	Incidencia	Fecha de envío UNICOM	Fecha de atención	Estatus
1	En la cédula "V6 Actividad de control de calidad de la captura de los resultados del examen", no muestra contabilizado la columna "Distritos revisados por la JL/CL" y "Actividades de control de calidad realizadas", por lo que el indicador de la meta se muestra como "No cumplida"	16/12/2020	14/04/2021	Atendido
2	Se recibió reporte por parte del área de monitoreo referente al sistema de "Control de calidad de Reclutamiento de SE y CAE" debido a que mencionan que en la cédula V6 Actividad de control de calidad de la captura de los resultados del examen desglose distrital CD se visualiza la meta como "Cumplida" cuando no tienen captura en la actividad de control de calidad. Misma situación se presenta en la cédula V4 Actividad de control de calidad de la aplicación de examen desglose distrital CD se visualiza la meta como "Cumplida" cuando no tienen captura en la actividad de control de calidad.	05/01/2021	14/04/2021	Atendido
3	Se solicita la recibió el reporte por parte del área de Seguimiento, Verificación y Evaluación de la Capacitación Electoral, ya que indican que en la cédula V12 Actividad de control de calidad de la conformación de las ARE y ZORE, con desglose distrital CD, se visualizan el total de ZORE y ARE de la entidad y no por distrito como se debería de mostrar.	15/01/2021	15/04/2021	Atendido
4	La JD05 de Morelos reporta el sistema "Control de Calidad del Reclutamiento de SE y CAE", en el apartado de "Aplicación del Examen", "Conformación de las ARE y ZORE," Atención Sanitaria de las actividades de Reclutamiento de SE y CAE por el CD", se ve reflejada la actividad correctamente, pero al realizar la consulta del reporte a nivel Junta Distrital no contienen la información.	01/02/2021	29/04/2021	Atendido
5	Se recibió reporte por parte de la JD05 de la entidad de Sinaloa referente al sistema de "Control de Calidad del Reclutamiento de SE y CAE" debido a que en el Módulo "Control de Calidad del primer taller para SE" al momento de consultar sus actividades en el control de calidad aparecen 2 controles a diferentes talleres, sin embargo, al consultar la cédula V8-1 Actividad de control de calidad del primer taller para SE, la meta se visualiza como no cumplida. Así mismo al consultar el listado V8-1 Actividad de control de calidad del primer taller para SE a nivel JD no se visualiza información.	10/02/2021	15/04/2021	Atendido
6	Se recibió reporte por parte de la JD05 y JD03 de la entidad de Sinaloa referente al sistema de "Control de Calidad del Reclutamiento de SE y CAE" debido a que en el Módulo "Control de calidad en campo del primer taller de capacitación a SE y CAE por el CD" al momento de consultar sus actividades en el control de calidad aparecen las actividades realizadas para que se encuentren en meta. Sin embargo, al consultar la cédula V8-2 Actividad de control de calidad del primer taller para SE y CAE la meta se visualiza como "No cumplida"	11/02/2021	14/04/2021	Atendido

No.	Incidencia	Fecha de envío UNICOM	Fecha de atención	Estatus
7	Se identificó que al consultar la cédula V3-1 Actividad de control de calidad de la cápsula de inducción a nivel Desglose distrital CD, el cumplimiento de la meta se visualiza "Cumplido" para algunos distritos aun cuando no tienen captura en ese apartado.	13/02/2021	15/04/2021	Atendido
8	Se identificó que no se encuentra disponible la cédula y listado que corresponde al Control de calidad en Gabinete de los cursos virtuales de SE y CAE, tanto para consulta a nivel JL cómo JD. Asimismo, al consultar los listados, estos no se encuentran disponibles	22/02/2021	20/04/2021	Atendido
9	La JD35 de México reporta la cédula V6-1 Actividad de control de calidad de atención sanitaria derivado de que los datos que refleja son incorrectos respecto a los responsables de realizar el Control de Calidad conforme lo siguiente Se marcan 0 controles de calidad para el VCEyEC y 21 para el VOE, sin embargo, son datos erróneos. Como se puede observar el VCEyEC, ha realizado Controles de Calidad.	04/03/2021	22/04/2021	Atendido
10	A partir del cierre del PBI00000057751, se genera nuevamente otro reporte derivado de que el cumplimiento de la meta de la cédula V8-2 Actividad de control de calidad del primer taller para SE y CAE se continúa viendo como no cumplido para ciertos distritos aun cuando cumplen con lo requerido.	14/04/2021	22/04/2021	Atendido

Tabla 15. Reportes de incidencias levantadas en el Sistema de Control de calidad del Reclutamiento de SE y CAE (CCSEyCAE)

Sistema – Nacional de Registro de Precandidatos y Candidatos, (SNR)

Datos generales

Nombre:	Nacional de Registro de Precandidatos y Candidatos
Descripción:	Aplicación que permite llevar el registro y control de los ciudadanos que se postulan como aspirantes, precandidatos, candidatos y candidatos independientes a los diferentes cargos de elección popular a nivel Local y Federal. La importancia de la operación del sistema es que permite el registro de Aspirantes, precandidatos y candidatos, quienes una vez que son aprobados, se les genera identificador de contabilidad, lo cual permite iniciar el proceso de fiscalización.
Unidad Responsable:	Unidad Técnica de Fiscalización (UTF)
Fecha de inicio de operaciones:	Local: 20/10/2020 Federal: 30/10/2020
Estatus:	Liberado/Operando

Cumplimiento de requerimientos del servicio

El sistema de Nacional de Registro de Precandidatos y Candidatos se encuentra en operación sin requerimientos pendientes de realizar.

Modificaciones

Fecha solicitud	Solicitó	Descripción de la modificación	Atendido	Justificación
23/03/2021	DEPPP	Se agregó la funcionalidad para dejar sin efecto las fórmulas por parte de los administradores SO.	Si	Se requiere de la funcionalidad para que los SO puedan registrar otra fórmula en caso de que se hayan equivocado en la información referente al CURP.
29/03/2021	DEPPP	Modificación a la regla de negocio en la que no se permitía la sustitución o enroque en caso de que el sistema detectara una CURP previamente registrada, el cambio radico en permitir la sustitución y enroque de una CURP repetida siempre y cuando sea para diferentes tipos de candidaturas.	Parcialmente	El registro de una misma CURP para diferentes tipos de candidaturas es válido.

Tabla 1. Modificaciones del Sistema Nacional de Registro de Precandidatos y Candidatos, (SNR)

Avance



Imagen 1. Tablero de avance del proyecto del Sistema Nacional de Registro de Precandidatos y Candidatos v4.0 2020 PEF 2020 - 2021.



Imagen 2. Tablero de avance del proyecto del Sistema Nacional de Registro de Precandidatos y Candidatos v4.0 2021 PEF 2020 - 2021



Imagen 3. Tablero de avance del proyecto del Sistema Nacional de Registro de Precandidatos y Candidatos v6.0 2020 PE 2020 - 2021.

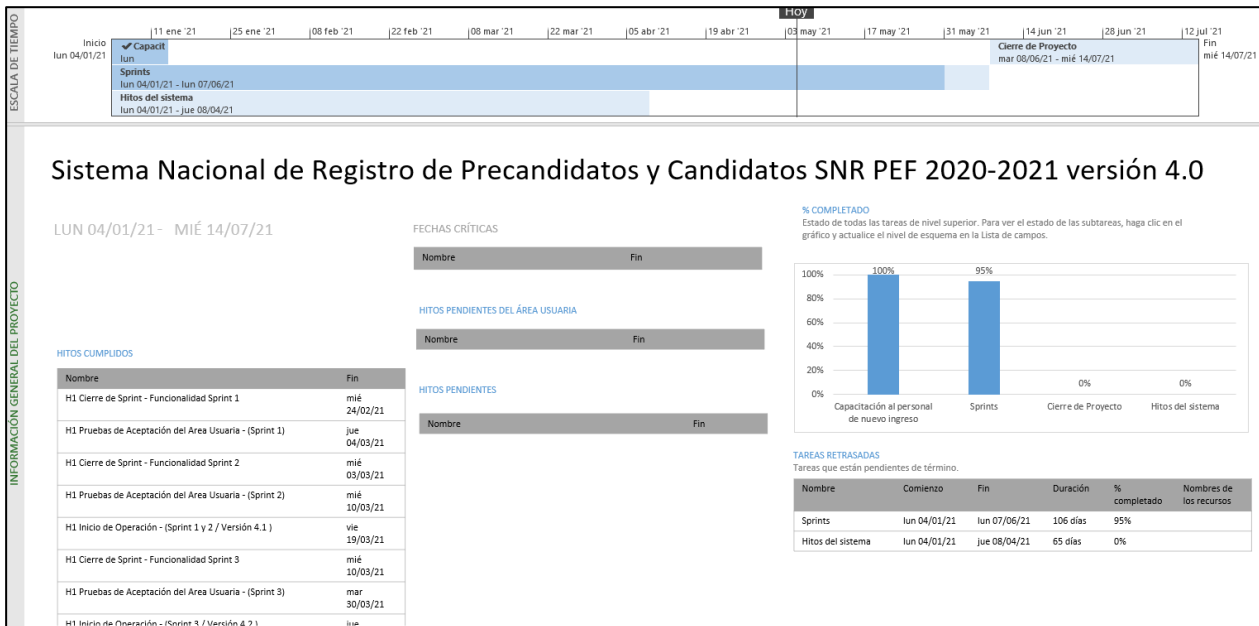

Imagen 4. Tablero de avance del proyecto del Sistema Nacional de Registro de Precandidatos y Candidatos v6.0 2021 PE 2020 - 2021.

Actividades y periodos relevantes SNR v4.0 PEF 20-21

Fecha de inicio	Fecha de término	Actividad
Sin actividades y periodos relevantes reportados en el periodo		

Tabla 2. Actividades y periodos relevantes del Sistema Nacional de Registro de Precandidatos y Candidatos, (SNR v 4.0)

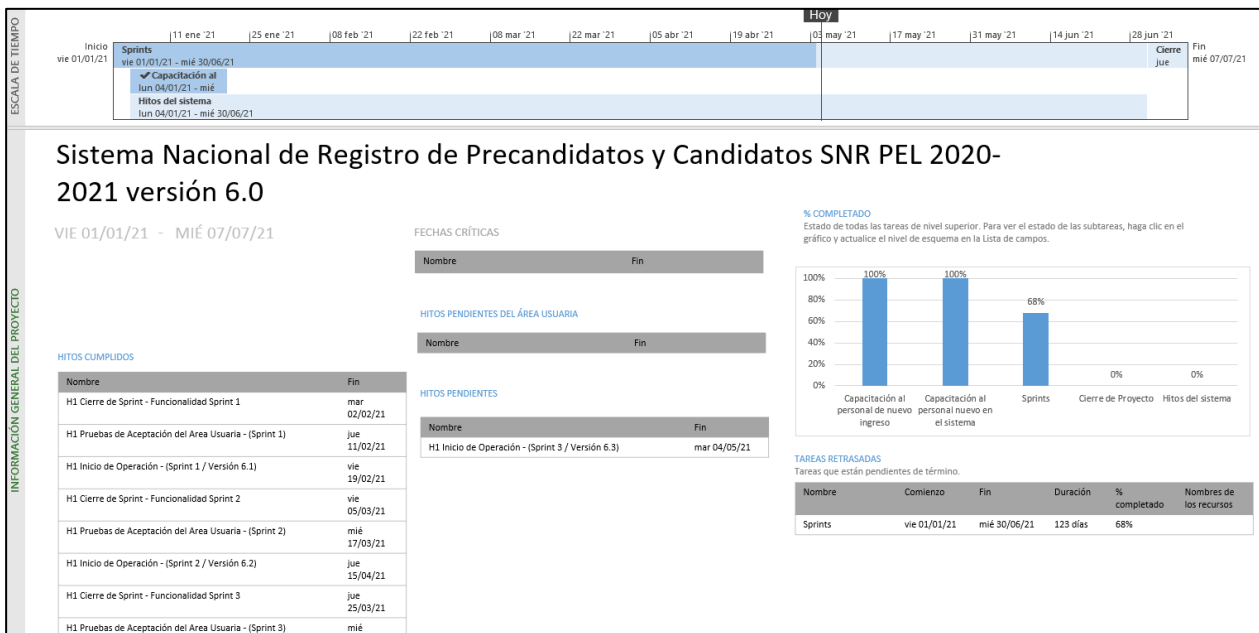
Actividades y periodos relevantes SNR v6.0 PE 20-21

Fecha de inicio	Fecha de término	Actividad
07/04/2021	30/04/2021	Registro De Candidaturas (Primera Concejalía De Ayuntamiento), Oaxaca
08/04/2021	08/04/2021	Registro De Candidaturas (Diputación Local MR), San Luis Potosí
21/04/2021	23/04/2021	Aprobación De Candidaturas (Presidencia Municipal), Baja California Sur
28/04/2021	30/04/2021	Aprobación De Candidaturas (Diputación Local MR), Campeche
16/04/2021	19/04/2021	Registro De Candidaturas (Sindicatura MR), Coahuila
16/04/2021	19/04/2021	Registro De Candidaturas (Regiduría MR), Coahuila
20/04/2021	28/04/2021	Aprobación De Candidaturas (Diputación Local RP), Morelos
04/04/2021	06/04/2021	Aprobación De Candidaturas (Gubernatura Estatal), Nayarit
05/04/2021	09/04/2021	Registro De Candidaturas (Presidencia Municipal), Nuevo León
22/04/2021	27/04/2021	Aprobación De Candidaturas (Presidencia Municipal), Querétaro
28/04/2021	29/04/2021	Aprobación De Candidaturas (Diputación Local MR), Zacatecas
12/04/2021	28/04/2021	Registro De Candidaturas (Presidencia Municipal), Michoacán
05/04/2021	09/04/2021	Registro De Candidaturas (Sindicatura MR), Nuevo León
03/04/2021	05/04/2021	Aprobación De Candidaturas (Gubernatura Estatal), Querétaro
17/03/2021	29/04/2021	Registro De Candidaturas (Regiduría MR), Sonora
14/04/2021	20/04/2021	Aprobación De Candidaturas (Diputación Local RP), Aguascalientes
21/04/2021	23/04/2021	Registro De Candidaturas (Sindicatura MR), Baja California Sur
28/04/2021	29/04/2021	Registro De Candidaturas (Sindicatura RP), Campeche
30/03/2021	02/05/2021	Aprobación De Candidaturas (Presidencia Municipal), Coahuila

30/03/2021	02/05/2021	Aprobación De Candidaturas (Regiduría MR), Coahuila
26/04/2021	28/04/2021	Registro De Candidaturas (Sindicatura MR), Colima
27/03/2021	29/04/2021	Registro De Candidaturas (Regiduría RP), Guerrero
17/03/2021	29/04/2021	Registro De Candidaturas (Regiduría RP), Sonora
27/04/2021	28/04/2021	Registro De Candidaturas (Diputación Local MR), Zacatecas
13/04/2021	13/04/2021	Aprobación De Candidaturas (Gubernatura Estatal), Baja California Sur
16/04/2021	19/04/2021	Registro De Candidaturas (Regiduría RP), Coahuila
05/04/2021	01/05/2021	Registro De Candidaturas (Diputación Local RP), México
29/03/2021	01/05/2021	Aprobación De Candidaturas (Diputación Local MR), Oaxaca
29/03/2021	02/05/2021	Registro De Candidaturas (Presidencia Municipal), Puebla
22/04/2021	27/04/2021	Aprobación De Candidaturas (Regiduría MR), Querétaro
22/04/2021	05/05/2021	Aprobación De Candidaturas (Sindicatura MR), Veracruz
03/03/2021	02/05/2021	Registro De Candidaturas (Regiduría MR), Chihuahua
18/04/2021	02/05/2021	Registro De Candidaturas (Diputación Local MR), Nayarit
09/04/2021	10/04/2021	Registro De Candidaturas (Presidencia Municipal), Quintana Roo
14/04/2021	18/04/2021	Aprobación De Candidaturas (Sindicatura MR), Quintana Roo
16/04/2021	28/04/2021	Registro De Candidaturas (Sindicatura MR), Tamaulipas
12/04/2021	28/04/2021	Aprobación De Candidaturas (Regiduría RP), Yucatán
22/04/2021	23/04/2021	Aprobación De Candidaturas (Regiduría RP), Aguascalientes
26/04/2021	29/04/2021	Aprobación De Candidaturas (Diputación Local MR), Colima

13/04/2021	14/04/2021	Registro De Candidaturas (Concejalía RP), Ciudad De México
07/04/2021	30/04/2021	Aprobación De Candidaturas (Diputación Local MR), Guerrero
21/04/2021	28/04/2021	Aprobación De Candidaturas (Sindicatura MR), Tamaulipas
12/04/2021	19/04/2021	Aprobación De Candidaturas (Diputación Local RP), Hidalgo
29/04/2021	04/05/2021	Aprobación De Candidaturas (Sindicatura MR), México
20/04/2021	01/05/2021	Aprobación De Candidaturas (Regiduría MR), Nuevo León
22/03/2021	06/04/2021	Aprobación De Candidaturas (Sindicatura MR), Sinaloa
05/04/2021	06/04/2021	Aprobación De Candidaturas (Gubernatura Estatal), Tlaxcala
03/03/2021	07/04/2021	Registro De Candidaturas (Gubernatura Estatal), Chihuahua
13/04/2021	15/04/2021	Aprobación De Candidaturas (Alcaldía), Ciudad De México
29/04/2021	30/04/2021	Registro De Candidaturas (Diputación Local MR), Guanajuato
07/03/2021	11/04/2021	Registro De Candidaturas (Diputación Local RP), Guerrero
18/04/2021	02/05/2021	Registro De Candidaturas (Sindicatura MR), Nayarit
01/05/2021	01/05/2021	Aprobación De Candidaturas (Regiduría MR), Zacatecas
05/04/2021	05/04/2021	Registro De Candidaturas (Gubernatura Estatal), Baja California Sur
08/04/2021	03/05/2021	Aprobación De Candidaturas (Presidencia Municipal), Chihuahua
21/04/2021	30/04/2021	Aprobación De Candidaturas (Regiduría RP), Guerrero
20/03/2021	27/04/2021	Registro De Candidaturas (Regiduría MR), Querétaro
01/05/2021	02/05/2021	Aprobación De Candidaturas (Gubernatura Estatal), Zacatecas
09/04/2021	14/04/2021	Registro De Candidaturas (Sindicatura MR), Hidalgo

22/04/2021	23/04/2021	Aprobación De Candidaturas (Diputación Local MR), Ciudad De México
29/04/2021	03/05/2021	Aprobación De Candidaturas (Sindicatura MR), Guanajuato
05/04/2021	03/05/2021	Registro De Candidaturas (Diputación Local RP), México
29/04/2021	04/05/2021	Aprobación De Candidaturas (Regiduría MR), México
05/04/2021	09/04/2021	Registro De Candidaturas (Regiduría RP), Nuevo León
20/03/2021	27/04/2021	Registro De Candidaturas (Diputación Local RP), Querétaro
13/04/2021	14/04/2021	Registro De Candidaturas (Regiduría MR), San Luis Potosí
21/04/2021	23/04/2021	Registro De Candidaturas (Regiduría RP), Baja California Sur
28/04/2021	29/04/2021	Registro De Candidaturas (Diputación Local MR), Campeche
23/04/2021	30/04/2021	Aprobación De Candidaturas (Diputación Local RP), Chiapas
16/04/2021	02/05/2021	Aprobación De Candidaturas (Presidencia Municipal), Tabasco
01/05/2021	01/05/2021	Aprobación De Candidaturas (Sindicatura MR), Zacatecas
15/04/2021	18/04/2021	Registro De Candidaturas (Regiduría MR), Jalisco
24/03/2021	27/04/2021	Registro De Candidaturas (Presidencia Municipal), Morelos
18/04/2021	02/05/2021	Registro De Candidaturas (Regiduría RP), Nayarit
09/04/2021	14/04/2021	Registro De Candidaturas (Regiduría RP), Hidalgo
07/03/2021	11/04/2021	Registro De Candidaturas (Diputación Local MR), Guerrero
20/04/2021	30/04/2021	Aprobación De Candidaturas (Presidencia Municipal), Morelos
20/04/2021	23/04/2021	Registro De Candidaturas (Regiduría RP), Nuevo León
09/04/2021	29/04/2021	Aprobación De Candidaturas (Diputación Local MR), Sonora

22/04/2021	24/04/2021	Aprobación De Candidaturas (Sindicatura MR), Baja California
28/04/2021	29/04/2021	Registro De Candidaturas (Sindicatura MR), Campeche
08/04/2021	03/05/2021	Aprobación De Candidaturas (Diputación Local MR), Chihuahua
05/04/2021	04/05/2021	Registro De Candidaturas (Regiduría MR), México
07/04/2021	30/04/2021	Registro De Candidaturas (Concejalía MR), Oaxaca
27/04/2021	04/05/2021	Registro De Candidaturas (Diputación Local MR), Puebla
13/04/2021	14/04/2021	Registro De Candidaturas (Diputación Local RP), San Luis Potosí
22/03/2021	06/04/2021	Aprobación De Candidaturas (Regiduría RP), Sinaloa
31/03/2021	17/04/2021	Aprobación De Candidaturas (Diputación Local MR), Aguascalientes
16/04/2021	18/04/2021	Registro De Candidaturas (Presidencia Municipal), Tamaulipas
02/04/2021	30/04/2021	Registro De Candidaturas (Sindicatura MR), Veracruz
28/04/2021	29/04/2021	Aprobación De Candidaturas (Diputación Local RP), Zacatecas
23/04/2021	28/04/2021	Aprobación De Candidaturas (Regiduría RP), Hidalgo
05/04/2021	04/05/2021	Registro De Candidaturas (Presidencia Municipal), México
29/03/2021	02/05/2021	Registro De Candidaturas (Sindicatura MR), Puebla
12/04/2021	27/04/2021	Aprobación De Candidaturas (Diputación Local RP), Yucatán
21/04/2021	23/04/2021	Registro De Candidaturas (Diputación Local RP), Baja California Sur
04/04/2021	23/04/2021	Registro De Candidaturas (Regiduría MR), Guanajuato
20/04/2021	28/04/2021	Aprobación De Candidaturas (Diputación Local MR), Morelos
16/04/2021	02/05/2021	Aprobación De Candidaturas (Sindicatura MR), Tabasco

12/04/2021	28/04/2021	Aprobación De Candidaturas (Regiduría MR), Yucatán
28/03/2021	05/04/2021	Aprobación De Candidaturas (Gubernatura Estatal), Baja California
28/04/2021	30/04/2021	Aprobación De Candidaturas (Regiduría RP), Campeche
27/03/2021	10/04/2021	Aprobación De Candidaturas (Regiduría RP), Chiapas
09/04/2021	10/04/2021	Registro De Candidaturas (Regiduría MR), Quintana Roo
16/04/2021	02/05/2021	Aprobación De Candidaturas (Regiduría MR), Tabasco
16/04/2021	18/04/2021	Registro De Candidaturas (Diputación Local MR), Tamaulipas
02/04/2021	30/04/2021	Registro De Candidaturas (Presidencia Municipal), Veracruz
09/04/2021	10/04/2021	Registro De Candidaturas (Diputación Local RP), Hidalgo
11/04/2021	01/05/2021	Registro De Candidaturas (Diputación Local MR), México
18/04/2021	02/05/2021	Registro De Candidaturas (Diputación Local RP), Nayarit
13/04/2021	21/04/2021	Registro De Candidaturas (Regiduría RP), San Luis Potosí
16/04/2021	18/04/2021	Registro De Candidaturas (Regiduría RP), Tamaulipas
22/03/2021	07/04/2021	Registro De Candidaturas (Regiduría MR), Aguascalientes
21/04/2021	23/04/2021	Aprobación De Candidaturas (Diputación Local RP), Baja California Sur
21/04/2021	23/04/2021	Aprobación De Candidaturas (Regiduría RP), Baja California Sur
26/04/2021	29/04/2021	Aprobación De Candidaturas (Regiduría MR), Colima
26/04/2021	28/04/2021	Registro De Candidaturas (Regiduría RP), Colima
23/04/2021	30/04/2021	Aprobación De Candidaturas (Sindicatura MR), Chiapas
30/03/2021	21/04/2021	Aprobación De Candidaturas (Diputación Local MR), Durango

29/04/2021	30/04/2021	Registro De Candidaturas (Sindicatura MR), Guanajuato
07/04/2021	28/04/2021	Registro De Candidaturas (Diputación Local MR), Michoacán
27/04/2021	04/05/2021	Registro De Candidaturas (Regiduría MR), Puebla
28/04/2021	29/04/2021	Registro De Candidaturas (Presidencia Municipal), Campeche
29/04/2021	30/04/2021	Registro De Candidaturas (Regiduría RP), Guanajuato
20/04/2021	21/04/2021	Aprobación De Candidaturas (Diputación Local MR), Jalisco
01/05/2021	03/05/2021	Aprobación De Candidaturas (Sindicatura MR), Michoacán
20/03/2021	27/04/2021	Registro De Candidaturas (Presidencia Municipal), Querétaro
11/04/2021	28/04/2021	Aprobación De Candidaturas (Diputación Local RP), Tlaxcala
22/04/2021	01/05/2021	Aprobación De Candidaturas (Presidencia Municipal), Tlaxcala
22/04/2021	01/05/2021	Aprobación De Candidaturas (Sindicatura MR), Tlaxcala
21/04/2021	30/04/2021	Aprobación De Candidaturas (Sindicatura MR), Guerrero
01/05/2021	03/05/2021	Aprobación De Candidaturas (Diputación Local RP), Michoacán
05/04/2021	09/04/2021	Registro De Candidaturas (Diputación Local MR), Nuevo León
17/03/2021	29/04/2021	Registro De Candidaturas (Presidencia Municipal), Sonora
16/04/2021	02/05/2021	Aprobación De Candidaturas (Diputación Local RP), Tabasco
22/04/2021	29/04/2021	Registro De Candidaturas (Sindicatura MR), Baja California
18/04/2021	02/05/2021	Registro De Candidaturas (Presidencia Municipal), Nayarit
21/04/2021	25/04/2021	Aprobación De Candidaturas (Regiduría RP), Tamaulipas
02/05/2021	02/05/2021	Registro De Candidaturas (Diputación Local MR), Veracruz

11/04/2021	04/05/2021	Registro De Candidaturas (Regiduría MR), México
08/03/2021	28/04/2021	Registro De Candidaturas (Sindicatura MR), Morelos
20/04/2021	29/04/2021	Aprobación De Candidaturas (Regiduría RP), Morelos
22/03/2021	06/04/2021	Aprobación De Candidaturas (Diputación Local RP), Sinaloa
22/04/2021	03/05/2021	Registro De Candidaturas (Presidencia Municipal), Tlaxcala
22/04/2021	01/05/2021	Aprobación De Candidaturas (Regiduría RP), Tlaxcala
08/04/2021	07/05/2021	Aprobación De Candidaturas (Regiduría MR), Chihuahua
22/03/2021	21/04/2021	Registro De Candidaturas (Diputación Local MR), Durango
20/04/2021	21/04/2021	Aprobación De Candidaturas (Sindicatura MR), Jalisco
20/03/2021	27/04/2021	Registro De Candidaturas (Sindicatura MR), Querétaro
09/04/2021	10/04/2021	Registro De Candidaturas (Sindicatura MR), Quintana Roo
20/03/2021	05/04/2021	Registro De Candidaturas (Presidencia Municipal), Coahuila
16/04/2021	29/04/2021	Registro De Candidaturas (Regiduría MR), Tabasco
20/04/2021	21/04/2021	Registro De Candidaturas (Diputación Local RP), Yucatán
14/04/2021	01/05/2021	Registro De Candidaturas (Diputación Local MR), Chiapas
14/04/2021	01/05/2021	Registro De Candidaturas (Diputación Local RP), Chiapas
13/04/2021	14/04/2021	Registro De Candidaturas (Concejalía MR), Ciudad De México
13/04/2021	03/05/2021	Aprobación De Candidaturas (Regiduría MR), Guanajuato
11/04/2021	01/05/2021	Registro De Candidaturas (Diputación Local RP), México
22/03/2021	06/04/2021	Aprobación De Candidaturas (Regiduría MR), Sinaloa

23/04/2021	28/04/2021	Aprobación De Candidaturas (Regiduría MR), Hidalgo
22/04/2021	22/04/2021	Registro De Candidaturas (Diputación Local MR), Baja California
12/04/2021	13/04/2021	Registro De Candidaturas (Gubernatura Estatal), Baja California Sur
16/04/2021	02/05/2021	Aprobación De Candidaturas (Regiduría RP), Coahuila
20/04/2021	21/04/2021	Aprobación De Candidaturas (Diputación Local RP), Jalisco
05/04/2021	09/04/2021	Aprobación De Candidaturas (Presidencia Municipal), Nuevo León
21/04/2021	23/04/2021	Registro De Candidaturas (Diputación Local MR), Baja California Sur
21/04/2021	23/04/2021	Registro De Candidaturas (Presidencia Municipal), Baja California Sur
28/04/2021	29/04/2021	Registro De Candidaturas (Regiduría MR), Campeche
29/04/2021	30/04/2021	Aprobación De Candidaturas (Diputación Local RP), Guanajuato
05/04/2021	01/05/2021	Registro De Candidaturas (Diputación Local MR), México
24/03/2021	28/04/2021	Registro De Candidaturas (Sindicatura MR), Morelos
09/04/2021	29/04/2021	Aprobación De Candidaturas (Sindicatura MR), Sonora
16/04/2021	18/04/2021	Registro De Candidaturas (Diputación Local RP), Tamaulipas
11/04/2021	28/04/2021	Aprobación De Candidaturas (Diputación Local MR), Tlaxcala
22/03/2021	07/04/2021	Registro De Candidaturas (Regiduría RP), Aguascalientes
26/04/2021	29/04/2021	Aprobación De Candidaturas (Presidencia Municipal), Colima
14/04/2021	01/05/2021	Registro De Candidaturas (Sindicatura MR), Chiapas
01/05/2021	03/05/2021	Aprobación De Candidaturas (Gubernatura Estatal), Michoacán
05/04/2021	09/04/2021	Registro De Candidaturas (Diputación Local RP), Nuevo León

05/04/2021	09/04/2021	Registro De Candidaturas (Regiduría MR), Nuevo León
09/04/2021	29/04/2021	Aprobación De Candidaturas (Diputación Local RP), Sonora
22/03/2021	17/04/2021	Registro De Candidaturas (Sindicatura MR), Yucatán
27/04/2021	29/04/2021	Registro De Candidaturas (Regiduría RP), Zacatecas
13/04/2021	14/04/2021	Registro De Candidaturas (Alcaldía), Ciudad De México
20/04/2021	21/04/2021	Aprobación De Candidaturas (Presidencia Municipal), Jalisco
16/04/2021	29/04/2021	Registro De Candidaturas (Sindicatura MR), Tabasco
01/05/2021	01/05/2021	Aprobación De Candidaturas (Presidencia Municipal), Zacatecas
03/03/2021	02/05/2021	Registro De Candidaturas (Diputación Local MR), Chihuahua
08/03/2021	27/04/2021	Registro De Candidaturas (Presidencia Municipal), Morelos
18/04/2021	02/05/2021	Registro De Candidaturas (Regiduría Fiscalizable MR), Nayarit
13/04/2021	14/04/2021	Registro De Candidaturas (Presidencia Municipal), San Luis Potosí
22/04/2021	03/05/2021	Registro De Candidaturas (Sindicatura MR), Tlaxcala
22/04/2021	22/04/2021	Registro De Candidaturas (Presidencia Municipal), Baja California
21/04/2021	23/04/2021	Aprobación De Candidaturas (Sindicatura MR), Baja California Sur
10/04/2021	18/04/2021	Registro De Candidaturas (Diputación Local RP), Jalisco
11/04/2021	04/05/2021	Registro De Candidaturas (Sindicatura MR), México
05/04/2021	09/04/2021	Aprobación De Candidaturas (Diputación Local MR), Nuevo León
20/04/2021	23/04/2021	Registro De Candidaturas (Sindicatura MR), Nuevo León
17/03/2021	29/04/2021	Registro De Candidaturas (Diputación Local MR), Sonora

09/04/2021	29/04/2021	Aprobación De Candidaturas (Regiduría MR), Sonora
16/04/2021	28/04/2021	Registro De Candidaturas (Presidencia Municipal), Tabasco
09/04/2021	14/04/2021	Registro De Candidaturas (Presidencia Municipal), Hidalgo
23/04/2021	28/04/2021	Aprobación De Candidaturas (Sindicatura MR), Hidalgo
09/04/2021	14/04/2021	Registro De Candidaturas (Sindicatura RP), Hidalgo
22/04/2021	23/04/2021	Aprobación De Candidaturas (Presidencia Municipal), Aguascalientes
14/04/2021	01/05/2021	Registro De Candidaturas (Presidencia Municipal), Chiapas
08/04/2021	03/05/2021	Aprobación De Candidaturas (Diputación Local RP), Chihuahua
29/04/2021	03/05/2021	Aprobación De Candidaturas (Regiduría RP), Guanajuato
05/04/2021	09/04/2021	Aprobación De Candidaturas (Gubernatura Estatal), Nuevo León
20/04/2021	23/04/2021	Registro De Candidaturas (Regiduría MR), Nuevo León
27/04/2021	05/05/2021	Aprobación De Candidaturas (Diputación Local RP), Veracruz
23/04/2021	25/04/2021	Aprobación De Candidaturas (Sindicatura RP), Hidalgo
15/04/2021	18/04/2021	Registro De Candidaturas (Presidencia Municipal), Jalisco
24/03/2021	27/04/2021	Registro De Candidaturas (Diputación Local MR), Morelos
22/04/2021	27/04/2021	Aprobación De Candidaturas (Regiduría RP), Querétaro
14/04/2021	16/04/2021	Aprobación De Candidaturas (Regiduría RP), Quintana Roo
09/04/2021	29/04/2021	Aprobación De Candidaturas (Presidencia Municipal), Sonora
21/04/2021	28/04/2021	Aprobación De Candidaturas (Regiduría MR), Tamaulipas
12/04/2021	27/04/2021	Aprobación De Candidaturas (Diputación Local MR), Yucatán

26/04/2021	27/04/2021	Registro De Candidaturas (Diputación Local RP), Colima
26/04/2021	27/04/2021	Registro De Candidaturas (Presidencia Municipal), Colima
14/04/2021	01/05/2021	Registro De Candidaturas (Regiduría MR), Chiapas
03/03/2021	02/05/2021	Registro De Candidaturas (Diputación Local RP), Chihuahua
03/03/2021	02/05/2021	Registro De Candidaturas (Presidencia Municipal), Chihuahua
07/04/2021	30/04/2021	Aprobación De Candidaturas (Diputación Local RP), Guerrero
01/05/2021	03/05/2021	Aprobación De Candidaturas (Presidencia Municipal), Michoacán
20/04/2021	29/04/2021	Aprobación De Candidaturas (Sindicatura MR), Morelos
05/04/2021	09/04/2021	Registro De Candidaturas (Gubernatura Estatal), Nuevo León
17/03/2021	29/04/2021	Registro De Candidaturas (Sindicatura MR), Sonora
09/04/2021	29/04/2021	Aprobación De Candidaturas (Regiduría RP), Sonora
16/04/2021	28/04/2021	Registro De Candidaturas (Regiduría MR), Tamaulipas
22/03/2021	17/04/2021	Registro De Candidaturas (Regiduría MR), Yucatán
27/04/2021	29/04/2021	Registro De Candidaturas (Regiduría MR), Zacatecas
01/05/2021	01/05/2021	Aprobación De Candidaturas (Regiduría RP), Zacatecas
12/04/2021	19/04/2021	Aprobación De Candidaturas (Diputación Local MR), Hidalgo
29/04/2021	04/05/2021	Aprobación De Candidaturas (Presidencia Municipal), México
17/03/2021	29/04/2021	Registro De Candidaturas (Diputación Local RP), Sonora
09/04/2021	14/04/2021	Registro De Candidaturas (Regiduría MR), Hidalgo
03/04/2021	05/04/2021	Aprobación De Candidaturas (Gubernatura Estatal), Chihuahua

11/04/2021	04/05/2021	Registro De Candidaturas (Presidencia Municipal), México
05/04/2021	04/05/2021	Registro De Candidaturas (Sindicatura MR), México
12/04/2021	29/04/2021	Registro De Candidaturas (Regiduría RP), Michoacán
29/03/2021	02/05/2021	Registro De Candidaturas (Regiduría MR), Puebla
26/04/2021	28/04/2021	Registro De Candidaturas (Regiduría MR), Colima
29/04/2021	30/04/2021	Registro De Candidaturas (Diputación Local RP), Guanajuato
29/04/2021	30/04/2021	Registro De Candidaturas (Presidencia Municipal), Guanajuato
29/03/2021	01/05/2021	Aprobación De Candidaturas (Concejalía MR), Oaxaca
27/04/2021	04/05/2021	Registro De Candidaturas (Diputación Local RP), Puebla
21/04/2021	22/04/2021	Aprobación De Candidaturas (Diputación Local MR), Tamaulipas
28/04/2021	30/04/2021	Aprobación De Candidaturas (Sindicatura RP), Campeche
13/04/2021	14/04/2021	Registro De Candidaturas (Sindicatura MR), San Luis Potosí
21/04/2021	23/04/2021	Aprobación De Candidaturas (Regiduría MR), Baja California Sur
26/04/2021	28/04/2021	Aprobación De Candidaturas (Diputación Local RP), Colima
08/04/2021	03/05/2021	Aprobación De Candidaturas (Sindicatura Fiscalizable MR), Chihuahua
13/04/2021	15/04/2021	Aprobación De Candidaturas (Diputación Local RP), Ciudad De México
21/04/2021	30/04/2021	Aprobación De Candidaturas (Presidencia Municipal), Guerrero
29/04/2021	01/05/2021	Aprobación De Candidaturas (Diputación Local RP), México
01/05/2021	03/05/2021	Aprobación De Candidaturas (Regiduría RP), Michoacán
08/03/2021	27/04/2021	Registro De Candidaturas (Diputación Local MR), Morelos

12/04/2021	27/04/2021	Aprobación De Candidaturas (Presidencia Municipal), Yucatán
13/04/2021	15/04/2021	Aprobación De Candidaturas (Concejalía RP), Ciudad De México
14/04/2021	18/04/2021	Aprobación De Candidaturas (Regiduría MR), Quintana Roo
22/03/2021	17/04/2021	Registro De Candidaturas (Regiduría RP), Yucatán
10/04/2021	18/04/2021	Registro De Candidaturas (Diputación Local MR), Jalisco
29/03/2021	02/05/2021	Registro De Candidaturas (Diputación Local RP), Michoacán
08/03/2021	28/04/2021	Registro De Candidaturas (Regiduría RP), Morelos
04/04/2021	09/04/2021	Registro De Candidaturas (Diputación Local RP), Tlaxcala
27/04/2021	29/04/2021	Registro De Candidaturas (Sindicatura MR), Zacatecas
22/04/2021	29/04/2021	Registro De Candidaturas (Regiduría MR), Baja California
30/03/2021	02/05/2021	Aprobación De Candidaturas (Sindicatura MR), Coahuila
13/04/2021	15/04/2021	Aprobación De Candidaturas (Concejalía MR), Ciudad De México
17/04/2021	18/04/2021	Registro De Candidaturas (Regiduría RP), Jalisco
08/03/2021	02/05/2021	Registro De Candidaturas (Gubernatura Estatal), Michoacán
16/04/2021	28/04/2021	Registro De Candidaturas (Diputación Local RP), Tabasco
12/04/2021	29/04/2021	Registro De Candidaturas (Sindicatura MR), Michoacán
08/03/2021	27/04/2021	Registro De Candidaturas (Diputación Local RP), Morelos
24/04/2021	24/04/2021	Aprobación De Candidaturas (Presidencia Municipal), Tamaulipas
04/04/2021	17/04/2021	Registro De Candidaturas (Diputación Local MR), Yucatán
22/04/2021	23/04/2021	Registro De Candidaturas (Gubernatura Estatal), Zacatecas

28/04/2021	30/04/2021	Aprobación De Candidaturas (Presidencia Municipal), Campeche
28/04/2021	29/04/2021	Registro De Candidaturas (Junta Municipal MR), Campeche
28/04/2021	29/04/2021	Registro De Candidaturas (Regiduría RP), Campeche
27/03/2021	29/04/2021	Registro De Candidaturas (Sindicatura MR), Guerrero
22/04/2021	27/04/2021	Aprobación De Candidaturas (Sindicatura MR), Querétaro
22/04/2021	05/05/2021	Aprobación De Candidaturas (Presidencia Municipal), Veracruz
12/04/2021	28/04/2021	Aprobación De Candidaturas (Sindicatura MR), Yucatán
28/04/2021	30/04/2021	Aprobación De Candidaturas (Junta Municipal MR), Campeche
27/03/2021	29/04/2021	Registro De Candidaturas (Presidencia Municipal), Guerrero
05/04/2021	06/04/2021	Registro De Candidaturas (Regiduría RP), Sinaloa
16/04/2021	02/05/2021	Aprobación De Candidaturas (Regiduría RP), Tabasco
28/04/2021	29/04/2021	Registro De Candidaturas (Diputación Local RP), Campeche
26/04/2021	28/04/2021	Aprobación De Candidaturas (Regiduría RP), Colima
29/03/2021	02/05/2021	Registro De Candidaturas (Diputación Local MR), Puebla
28/04/2021	30/04/2021	Aprobación De Candidaturas (Diputación Local RP), Campeche
28/04/2021	30/04/2021	Aprobación De Candidaturas (Sindicatura MR), Campeche
05/04/2021	03/05/2021	Registro De Candidaturas (Diputación Local MR), México
01/05/2021	03/05/2021	Aprobación De Candidaturas (Regiduría MR), Michoacán
24/03/2021	28/04/2021	Registro De Candidaturas (Regiduría RP), Morelos
28/04/2021	30/04/2021	Aprobación De Candidaturas (Regiduría MR), Campeche

27/04/2021	04/05/2021	Registro De Candidaturas (Presidencia Municipal), Puebla
02/04/2021	30/04/2021	Registro De Candidaturas (Regiduría RP), Veracruz
27/04/2021	28/04/2021	Registro De Candidaturas (Presidencia Municipal), Zacatecas
28/04/2021	29/04/2021	Aprobación De Candidaturas (Diputación Local MR), Baja California
12/04/2021	29/04/2021	Registro De Candidaturas (Regiduría MR), Michoacán
21/04/2021	28/04/2021	Registro De Candidaturas (Diputación Local RP), Oaxaca
14/04/2021	18/04/2021	Aprobación De Candidaturas (Presidencia Municipal), Quintana Roo
16/04/2021	02/05/2021	Aprobación De Candidaturas (Diputación Local MR), Tabasco
21/04/2021	25/04/2021	Aprobación De Candidaturas (Diputación Local RP), Tamaulipas
23/04/2021	27/04/2021	Aprobación De Candidaturas (Presidencia Municipal), Hidalgo
28/04/2021	29/04/2021	Aprobación De Candidaturas (Presidencia Municipal), Baja California
23/04/2021	30/04/2021	Aprobación De Candidaturas (Regiduría MR), Chiapas
09/04/2021	10/04/2021	Registro De Candidaturas (Diputación Local MR), Hidalgo
29/04/2021	01/05/2021	Aprobación De Candidaturas (Diputación Local MR), México
05/04/2021	09/04/2021	Aprobación De Candidaturas (Diputación Local RP), Nuevo León
20/04/2021	26/04/2021	Aprobación De Candidaturas (Sindicatura MR), Nuevo León
20/03/2021	27/04/2021	Registro De Candidaturas (Regiduría RP), Querétaro
16/04/2021	28/04/2021	Registro De Candidaturas (Diputación Local MR), Tabasco
16/04/2021	29/04/2021	Registro De Candidaturas (Regiduría RP), Tabasco
22/04/2021	23/04/2021	Aprobación De Candidaturas (Sindicatura MR), Aguascalientes

21/04/2021	23/04/2021	Registro De Candidaturas (Regiduría MR), Baja California Sur
30/03/2021	10/04/2021	Aprobación De Candidaturas (Diputación Local RP), Durango
20/04/2021	01/05/2021	Aprobación De Candidaturas (Regiduría RP), Nuevo León
22/03/2021	06/04/2021	Aprobación De Candidaturas (Presidencia Municipal), Sinaloa
27/04/2021	28/04/2021	Registro De Candidaturas (Diputación Local RP), Zacatecas
13/04/2021	14/04/2021	Registro De Candidaturas (Diputación Local MR), Ciudad De México
01/05/2021	03/05/2021	Aprobación De Candidaturas (Diputación Local MR), Michoacán
29/03/2021	02/05/2021	Registro De Candidaturas (Diputación Local RP), Puebla
22/04/2021	27/04/2021	Aprobación De Candidaturas (Diputación Local MR), Querétaro
22/04/2021	01/05/2021	Aprobación De Candidaturas (Presidencias De Comunidad MR), Tlaxcala
15/04/2021	18/04/2021	Registro De Candidaturas (Sindicatura MR), Jalisco
22/04/2021	03/05/2021	Registro De Candidaturas (Presidencias De Comunidad MR), Tlaxcala
01/05/2021	01/05/2021	Aprobación De Candidaturas (Diputación Local MR), Baja California Sur
13/04/2021	14/04/2021	Registro De Candidaturas (Diputación Local RP), Ciudad De México
20/04/2021	21/04/2021	Aprobación De Candidaturas (Regiduría MR), Jalisco
22/03/2021	17/04/2021	Registro De Candidaturas (Presidencia Municipal), Yucatán
22/04/2021	24/04/2021	Aprobación De Candidaturas (Regiduría MR), Baja California
13/04/2021	14/04/2021	Registro De Candidaturas (Regiduría RP), San Luis Potosí
27/04/2021	05/05/2021	Aprobación De Candidaturas (Diputación Local MR), Veracruz
26/04/2021	27/04/2021	Registro De Candidaturas (Diputación Local MR), Colima

03/03/2021	02/05/2021	Registro De Candidaturas (Sindicatura Fiscalizable MR), Chihuahua
29/04/2021	30/04/2021	Aprobación De Candidaturas (Diputación Local MR), Guanajuato
24/03/2021	27/04/2021	Registro De Candidaturas (Diputación Local RP), Morelos
22/04/2021	05/05/2021	Aprobación De Candidaturas (Regiduría RP), Veracruz
22/04/2021	23/04/2021	Aprobación De Candidaturas (Regiduría MR), Aguascalientes
23/04/2021	30/04/2021	Aprobación De Candidaturas (Diputación Local MR), Chiapas
23/04/2021	30/04/2021	Aprobación De Candidaturas (Presidencia Municipal), Chiapas
20/04/2021	21/04/2021	Aprobación De Candidaturas (Regiduría RP), Jalisco
29/03/2021	01/05/2021	Aprobación De Candidaturas (Diputación Local RP), Oaxaca
22/04/2021	27/04/2021	Aprobación De Candidaturas (Diputación Local RP), Querétaro
22/04/2021	03/05/2021	Registro De Candidaturas (Regiduría RP), Tlaxcala
02/05/2021	02/05/2021	Registro De Candidaturas (Diputación Local RP), Veracruz
26/04/2021	29/04/2021	Aprobación De Candidaturas (Sindicatura MR), Colima
29/04/2021	03/05/2021	Aprobación De Candidaturas (Presidencia Municipal), Guanajuato
27/04/2021	04/05/2021	Registro De Candidaturas (Sindicatura MR), Puebla
21/04/2021	28/04/2021	Registro De Candidaturas (Diputación Local MR), Oaxaca
20/03/2021	27/04/2021	Registro De Candidaturas (Diputación Local MR), Querétaro
29/03/2021	01/05/2021	Aprobación De Candidaturas (Primera Concejalía De Ayuntamiento), Oaxaca

Tabla 3. Actividades y periodos relevantes del Sistema Nacional de Registro de Precandidatos y Candidatos, (SNR v 6.0)

Operación

Sistema Nacional de Registro de Precandidatos y Candidatos v4.0 – PEF 2020 – 2021

Cantidad de usuarios registrados a SNR v4.0 PEF 20-21

Tipo de usuario	Número de usuarios registrados durante el periodo comprendido del 05 de abril al 02 de mayo de 2021	Número de usuarios registrados desde el 30 de octubre de 2020
Personal OC	16	407
Personal JL	0	0
Personal JD	0	46
Partidos Políticos	1	401

Tabla 4. Cantidad de usuarios registrados del Sistema Nacional de Registro de Precandidatos y Candidatos, (SNR)

Cantidad de accesos a SNR v4.0 PEF 20-21

Tipo de usuario	Número de accesos durante el periodo comprendido del 05 de abril al 02 de mayo de 2021	Número de accesos desde el 30 de octubre de 2020
Personal OC	2,128	6,441
Personal JL	0	0
Personal JD	836	5,253
Partidos Políticos	1,205	9,468

Tabla 5. Cantidad de accesos del Sistema Nacional de Registro de Precandidatos y Candidatos, (SNR)

Sistema Nacional de Registro de Precandidatos y Candidatos v6.0 – Procesos Locales

Cantidad de usuarios registrados a SNR v6.0 PE 20-21

Tipo de usuario	Número de usuarios registrados durante el periodo comprendido del 05 de abril al 02 de mayo de 2021	Número de usuarios registrados desde el 20 de octubre de 2020
Personal OC	17	89
Personal JL	0	5
Personal JD	2	19
Personal OPL	109	429
Partidos Políticos	479	2,468

Tabla 6. Cantidad de usuarios registrados del Sistema Nacional de Registro de Precandidatos y Candidatos, (SNR)

Cantidad de accesos registrados a SNR v6.0 PE 20-21

Tipo de usuario	Número de accesos durante el periodo comprendido del 05 de abril al 02 de mayo de 2021	Número de accesos registrados desde el 20 de octubre de 2020
Personal OC	2,426	14,492
Personal JL	5	47
Personal JD	36	305
Personal OPL	12,947	24,801
Partidos Políticos	69,368	157,441

Tabla 7. Cantidad de accesos del Sistema Nacional de Registro de Precandidatos y Candidatos, versión 6.0 – Procesos Locales

Desempeño del sistema Soporte técnico

Sistema Nacional de Registro de Precandidatos y Candidatos v4.0

Durante el periodo comprendido del 05 de abril al 02 de mayo de 2021, el Centro de Atención a Usuarios (CAU) ha brindado soporte técnico-operativo a los usuarios del Sistema generándose **5 reportes** distribuidos de la siguiente manera

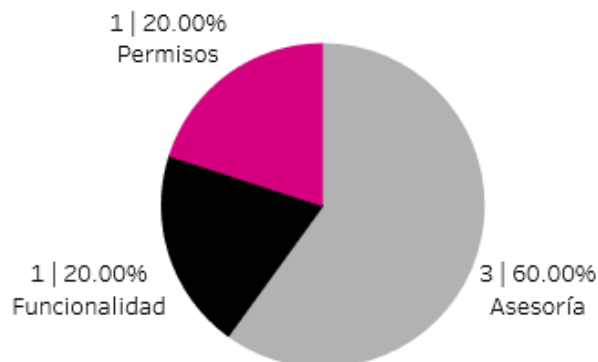

Gráfica 1. Sistema Nacional de Registro de Precandidatos y Candidatos v4.0, porcentaje de solicitudes de soporte por tipo

De los cuales podemos detallar lo siguiente:

Tipo	%	Casos creados	Casos abiertos	Casos Solucionados	Impacto	Detalles
Asesoría	60%	3	0	3	Bajo	Asesoría referente al sistema.
Disponibilidad	0%	0	0	0		No se presentaron reportes en el periodo.
Funcionalidad	20%	1	1	0	Bajo	El sistema no permite capturar ni guardar información.
Permisos	20%	1	1	0	Bajo	Solicitud de asignación de permisos para nuevos usuarios.
Total	100%	5	2	3		

Tabla 8. Sistema Nacional de Registro de Precandidatos y Candidatos v4.0, detalle de solicitudes de soporte por tipo

Nota: Al 17 de mayo de 2021 se tiene 1 caso abierto.

La siguiente gráfica muestra la distribución de los reportes por semana en el periodo reportado.

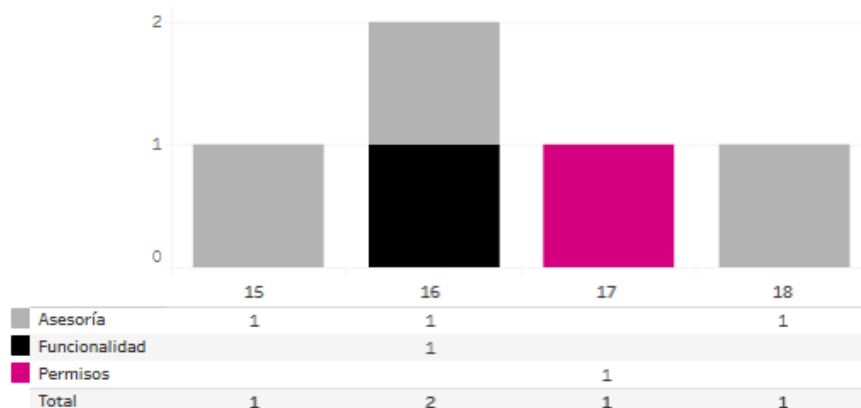

Gráfica 2. Sistema Nacional de Registro de Precandidatos y Candidatos v4.0, cantidad de solicitudes de soporte por tipo

Para efectos ilustrativos, es importante mencionar que las semanas expresadas en las gráficas corresponden a:

Semana	Periodo
15	Del 5 al 10 de abril
16	Del 11 al 17 de abril
17	Del 18 al 24 de abril
18	Del 25 de abril al 1 de mayo
19	2 de mayo

Tabla 9. Sistema Nacional de Registro de Precandidatos y Candidatos v4.0, distribución de periodos de soporte por semana

Sistema Nacional de Registro de Precandidatos y Candidatos v6.0

Durante el periodo comprendido del 05 de abril al 02 de mayo de 2021, el UTF Centro de Ayuda ha brindado soporte técnico-operativo a los usuarios del Sistema generándose **351 reportes** distribuidos de la siguiente manera

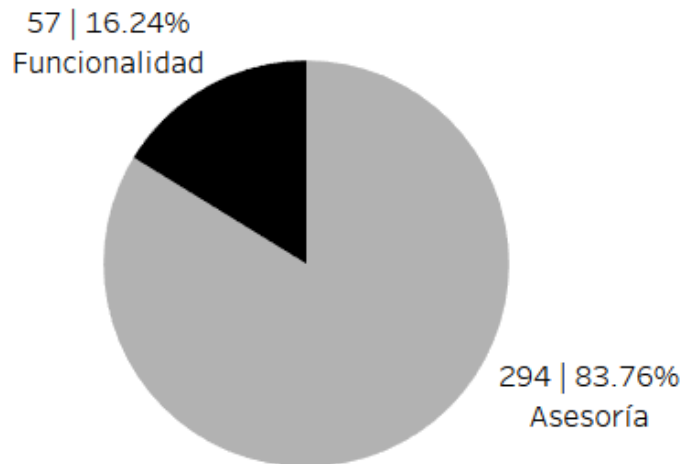

Gráfica 3. Sistema Nacional de Registro de Precandidatos y Candidatos v6.0, porcentaje de solicitudes de soporte por tipo

De los cuales podemos detallar lo siguiente:

Tipo	%	Casos creados	Casos abiertos	Casos Solucionados	Impacto	Detalles
Asesoría	83.76%	294	0	294	Bajo	Asesorías referentes al sistema.
Disponibilidad		0	0	0		No se presentaron reportes en el periodo.
Funcionalidad	16.24%	5	1	4	Critico	Error al dejar sin efecto registros de candidaturas.
		2	0	2	Critico	Error en la consulta del FAR.
		1	0	1	Critico	Error al visualizar registros dentro del SNR.
		16	10	6	Critico	Error en la aprobación de registros.
		1	0	1	Critico	Error en el contenido del reporte de registros realizados
		4	3	1	Critico	Error al realizar la captura de un registro.
		1	1	0	Critico	Error en la captura de temporalidad dentro del SNR.
		1	0	1	Critico	Error en la consulta de registros capturados.
		4	2	2	Critico	Error al realizar la generación del FPA.
		1	0	1	Critico	Error en la habilitación del botón Generar FLA.

		1	1	0	Critico	Error en la consulta del FAA adjunto en el SNR.
		4	0	4	Critico	Contabilidades duplicadas por registro.
		6	2	4	Critico	Error al realizar la sustitución de candidaturas.
		1	0	1	Critico	Lentitud dentro del SNR.
		1	0	1	Critico	Intermitencia dentro del SNR.
		1	0	1	Critico	Error en el filtrado de información dentro del SNR.
		1	0	1	Critico	Error en la consulta de los FAR.
		1	0	1	Critico	Error en la eliminación de información en la configuración de candidaturas.
		1	1	0	Alto	Error al visualizar el FAA.
		1	1	0	Alto	Error en la postulación de candidaturas.
		1	0	1	Medio	Error en la visualización de candidaturas aplicando filtros de búsqueda.
		1	0	1	Medio	Error en mostrar etiqueta en el apartado de fotografía.
		1	0	1	Bajo	Error al seleccionar un tipo de candidatura.
Permisos		0	0	0		No se presentaron reportes en el periodo.
Total	100	351	22	329		

Tabla 10. Sistema Nacional de Registro de Precandidatos y Candidatos v6.0, detalle de solicitudes de soporte por tipo

Nota: Al 17 de mayo de 2021 se tienen 20 casos abiertos.

La siguiente gráfica muestra la distribución de los reportes por semana en el periodo reportado.

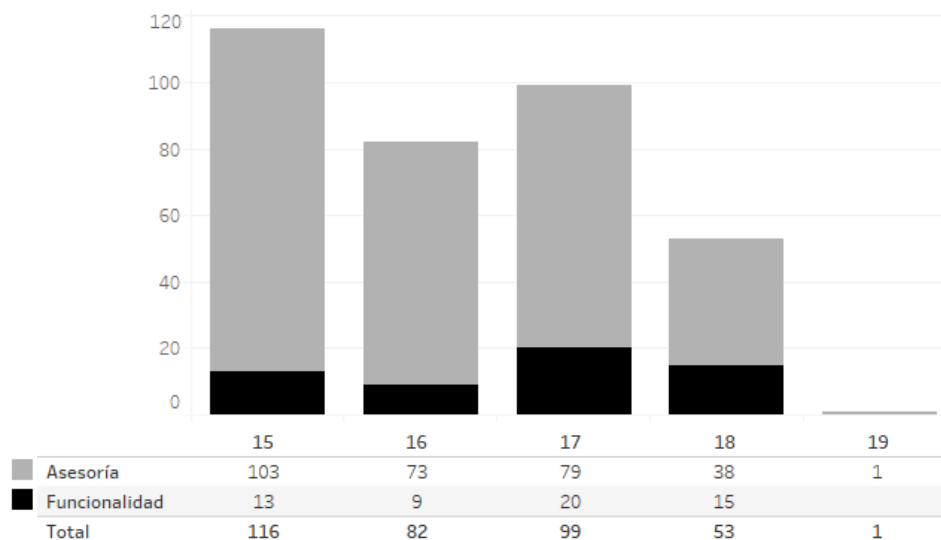

Gráfica 4. Sistema Nacional de Registro de Precandidatos y Candidatos v6.0, cantidad de solicitudes de soporte por tipo

Para efectos ilustrativos, es importante mencionar que las semanas expresadas en las gráficas corresponden a:

Semana	Periodo
15	Del 5 al 10 de abril
16	Del 11 al 17 de abril
17	Del 18 al 24 de abril
18	Del 25 de abril al 1 de mayo
19	2 de mayo

Tabla 11. Sistema Nacional de Registro de Precandidatos y Candidatos v6.0, distribución de periodos de soporte por semana

Área usuaria

No.	Incidencia	Fecha de envío UNICOM	Fecha de atención	Estatus
Sin incidencias que reportar durante el periodo				

Tabla 12. Reportes de incidencias levantadas en el Sistema Nacional de Registro de Precandidatos y Candidatos, (SNR v4.0)

Sistema – Sesiones de Junta y de Consejo

Datos generales

Nombre:	Sesiones de Junta y de Consejo
Descripción:	Aplicación para llevar el control de las sesiones celebradas por los Consejos Locales y Distritales, mediante la captura de información de los funcionarios/as, registro de asistencias. los puntos del orden del día, así como acuerdos y resoluciones.
Unidad Responsable:	Dirección Ejecutiva de Organización Electoral (DEOE)
Fecha de inicio de operaciones:	31/10/2020
Estatus:	Liberado/Operando

Cumplimiento de requerimientos del servicio

Se ha iniciado la operación con una versión inicial del Sistema de Sesiones de Consejo y se conservó la operación de la versión actual del Sistema de Sesiones de Juntas.

Modificaciones

Fecha solicitud	Solicitó	Descripción de la modificación	Atendido	Justificación
Por el momento no se han presentado solicitudes de modificación al sistema.				

Tabla 1. Modificaciones del Sistema de Sesiones de Junta y de Consejo

Avance



Imagen 1. Tablero de avance del proyecto del Sistema de Sesiones de Junta y de Consejo

Actividades y periodos relevantes

Fecha de inicio	Fecha de término	Actividad
Sin actividades y periodos relevantes reportados en el periodo		

Tabla 2. Actividades y periodos relevantes del Sistema de Sesiones de Junta y de Consejo

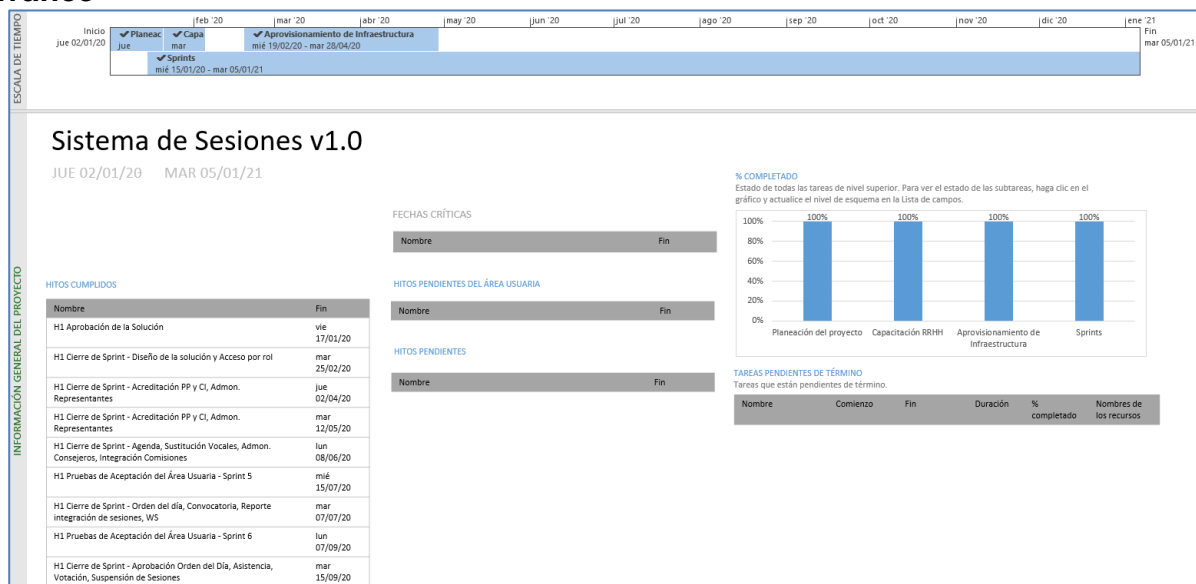
Operación Cantidad de usuarios registrados

Tipo de usuario	Número de usuarios registrados durante el periodo comprendido del 05 de abril al 02 de mayo de 2021	Número de usuarios registrados desde su puesta en operación
Personal OC	87	538
Personal JL	80	442
Personal JD	452	2,683

Tabla 3. Cantidad de usuarios registrados del Sistema de Sesiones de Consejo

Cantidad de accesos

Tipo de usuario	Número de accesos durante el periodo comprendido del 05 de abril al 02 de mayo de 2021	Número de accesos desde su puesta en operación
Personal OC	1,406	9,009
Personal JL	2,332	12,588
Personal JD	11,309	61,244

Tabla 4. Cantidad de accesos del Sistema de Sesiones de Consejo

Cantidad de registros

Registro por tipo de sesión	Sesiones registradas	Sesiones concluidas
AGUASCALIENTES	44	39
BAJA CALIFORNIA	105	91
BAJA CALIFORNIA SUR	33	30
CAMPECHE	32	29
COAHUILA	89	81
COLIMA	33	29
CHIAPAS	157	142
CHIHUAHUA	120	108
CIUDAD DE MÉXICO	306	276
DURANGO	53	47
GUANAJUATO	176	158

Registro por tipo de sesión	Sesiones registradas	Sesiones concluidas
GUERRERO	125	113
HIDALGO	93	74
JALISCO	245	221
MÉXICO	492	448
MICHOACÁN	148	132
MORELOS	64	58
NAYARIT	45	41
NUEVO LEÓN	145	131
OAXACA	122	111
PUEBLA	180	162
QUERÉTARO	65	59
QUINTANA ROO	56	51
SAN LUIS POTOSÍ	86	78
SINALOA	92	83
SONORA	92	81
TABASCO	85	74
TAMAULIPAS	121	111
TLAXCALA	41	37
VERACRUZ	241	220
YUCATÁN	64	57
ZACATECAS	53	48

Tabla 5. Cantidad de registros por concepto del Sistema de Sesiones de Consejo

Desempeño del sistema

Soporte técnico

Sesiones de Junta

Durante el periodo comprendido del 05 de abril al 02 de mayo de 2021, el Centro de Atención a Usuarios (CAU) ha brindado soporte técnico-operativo a los usuarios del Sistema generándose **21 reportes** distribuidos de la siguiente manera

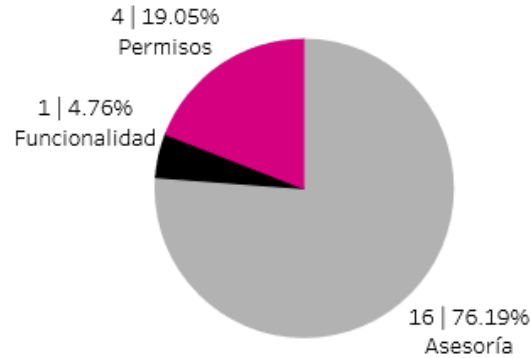

Gráfica 1. Sesiones de Junta, porcentaje de solicitudes de soporte por tipo

De los cuales podemos detallar lo siguiente:

Tipo	%	Casos creados	Casos abiertos	Casos Solucionados	Impacto	Detalles
Asesoría	76.19%	16	0	16	Bajo	Asesoría referente al sistema.
Disponibilidad	0%	0	0	0		No se presentaron reportes en el periodo.
Funcionalidad	4.76%	1	0	1	Bajo	El sistema no permite acceder, error de credenciales.
Permisos	19.05%	4	0	4	Bajo	Solicitud de asignación de permisos para nuevos usuarios.
Total	100%	21	0	21		

Tabla 6. Sesiones de Junta, detalle de solicitudes de soporte por tipo

La siguiente gráfica muestra la distribución de los reportes por semana en el periodo reportado.

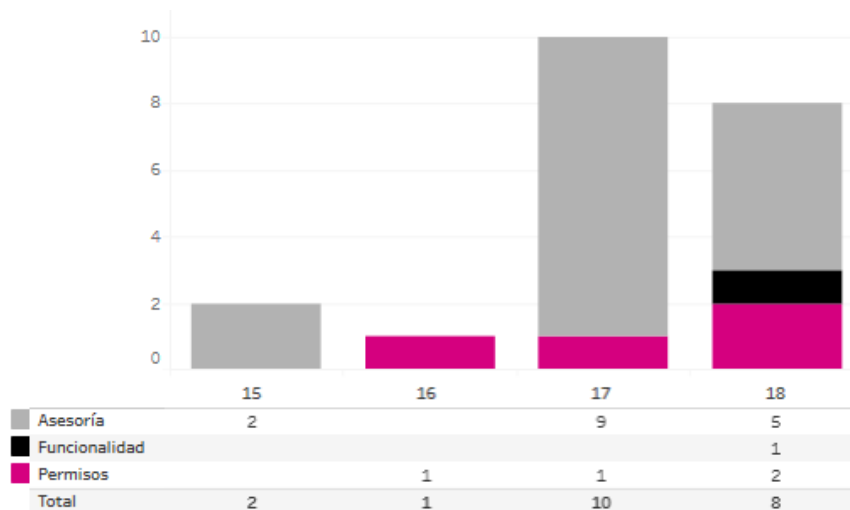

Gráfica 2. Sesiones de Junta, cantidad de solicitudes de soporte por tipo.

Para efectos ilustrativos, es importante mencionar que las semanas expresadas en las gráficas corresponden a:

Semana	Periodo
15	Del 5 al 10 de abril
16	Del 11 al 17 de abril
17	Del 18 al 24 de abril
18	Del 25 de abril al 1 de mayo
19	2 de mayo

Tabla 7. Sesiones de Junta, distribución de periodos de soporte por semana

Sesiones de Consejo

Durante el periodo comprendido del 05 de abril al 02 de mayo de 2021, el Centro de Atención a Usuarios (CAU) ha brindado soporte técnico-operativo a los usuarios del Sistema generándose **67 reportes** distribuidos de la siguiente manera

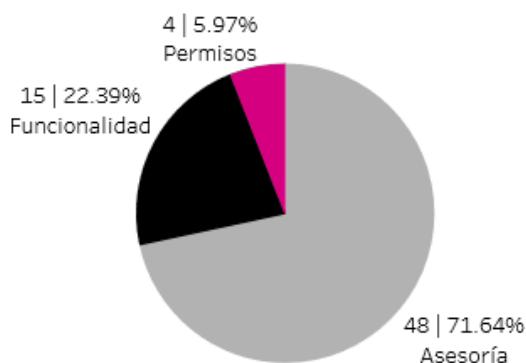

Gráfica 3. Sesiones Consejo, porcentaje de solicitudes de soporte por tipo

De los cuales podemos detallar lo siguiente:

Tipo	%	Casos creados	Casos abiertos	Casos Solucionados	Impacto	Detalles
Asesoría	71.64%	48	2	46	Bajo	Asesoría referente al sistema.
Disponibilidad	0%	0	0	0		No se presentaron reportes en el periodo.
Funcionalidad	22.39%	3	2	1	Bajo	El sistema no permite acceder, error de credenciales.
		2	0	2	Bajo	El sistema no muestra información correcta de representante de partido.
		2	0	2	Bajo	En el módulo "Directorio de partidos políticos" esta

Tipo	%	Casos creados	Casos abiertos	Casos Solucionados	Impacto	Detalles
						incorrecto el nombre del partido.
		1	0	1	Bajo	El sistema no permite manipular opciones dentro de lo módulos.
		1	0	1	Bajo	El sistema duplica las sesiones registradas.
		1	0	1	Bajo	El sistema no muestra información de candidato.
		1	0	1	Bajo	El sistema no muestra información correcta de Propietarios de Partido.
		1	0	1	Bajo	El sistema no registra correctamente la asistencia.
		1	0	1	Bajo	El sistema no muestra información correcta, no permite realizar captura.
		1	0	1	Bajo	El sistema no muestra la información correcta, ni el historial de sustitución.
		1	1	0	Bajo	El sistema no permite continuar con las capturas, muestra mensaje: "Se encontró un problema durante la ejecución del sistema".
Permisos	5.97%	4	0	4	Bajo	Solicitud de asignación de permisos para nuevos usuarios.
Total	100%	67	5	62		

Tabla 8. Sesiones de Consejo, detalle de solicitudes de soporte por tipo

Nota: Al 17 de mayo de 2021 se tienen 3 casos abiertos.

La siguiente gráfica muestra la distribución de los reportes por semana en el periodo reportado.

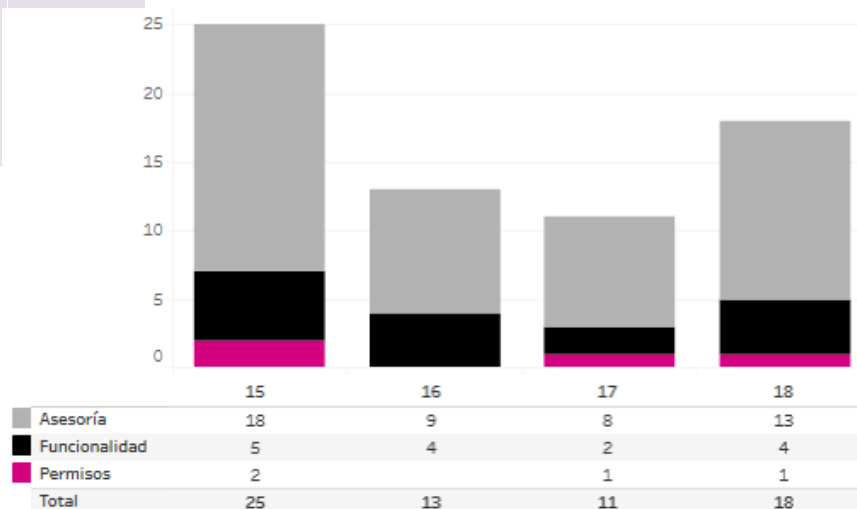

Gráfica 4. Sesiones de Consejo, cantidad de solicitudes de soporte por tipo.

Para efectos ilustrativos, es importante mencionar que las semanas expresadas en las gráficas corresponden a:

Semana	Periodo
15	Del 5 al 10 de abril
16	Del 11 al 17 de abril
17	Del 18 al 24 de abril
18	Del 25 de abril al 1 de mayo
19	2 de mayo

Tabla 9. Sesiones de Consejo, distribución de periodos de soporte por semana

Área usuaria

En el periodo que comprende el presente informe, se mantiene pendiente de recepción de respuesta la siguiente incidencia:

No.	Incidencia	Fecha de envío UNICOM	Fecha de atención	Estatus
1	REQ000000767671 Problemáticas para dar de alta en el Sistema de Sesiones de Junta al VERFE de la JD 03 de Guerrero	17/01/2021	28/01/2021	Atendido

Tabla 10. Reportes de incidencias levantadas en el Sistema de Sesiones de Junta y de Consejo

Sistema – Secciones con Cambio a la Propuesta de Ruta de Visita

Datos generales

Nombre:	Secciones con Cambio a la Propuesta de Ruta de Visita (SCPRV)
Descripción:	Aplicación que permite a las juntas distritales ejecutivas llevar a cabo la generación de propuesta, verificación y aprobación de las secciones que se modificará la ruta donde se llevará a cabo la visita en la Primera Etapa de Capacitación.
Unidad Responsable:	Dirección Ejecutiva de Capacitación Electoral y Educación Cívica (DECEyEC)
Fecha de inicio de operaciones:	20/11/2020
Estatus:	Cerrado

Cumplimiento de requerimientos del servicio

El sistema de Secciones con Cambio a la Propuesta de Ruta de Visita (SCPRV) se encuentra en operación sin requerimientos pendientes de realizar.

Modificaciones

Fecha solicitud	Solicitó	Descripción de la modificación	Atendido	Justificación
27/04/21	DECEyEC	Cambio de periodo de operación del módulo de Aprobación de SCPRV por parte de la JDE.	Si 28/04/21	Se solicitó adicionar el periodo de operación del módulo de aprobación de SCPRV del 29 de abril al 01 de mayo de 2021

Tabla 1. Modificaciones del Sistema de Secciones con Cambio a la Propuesta de Ruta de Visita (SCPRV)

Avance



Imagen 1. Tablero de avance del proyecto del Sistema de Secciones con Cambio a la Propuesta de Ruta de Visita (SCPRV)

Actividades y periodos relevantes

Fecha de inicio	Fecha de término	Actividad
Sin actividades y periodos relevantes reportados en el periodo		

Tabla 2. Actividades y periodos relevantes del Sistema de Secciones con Cambio a la Propuesta de Ruta de Visita (SCPRV)

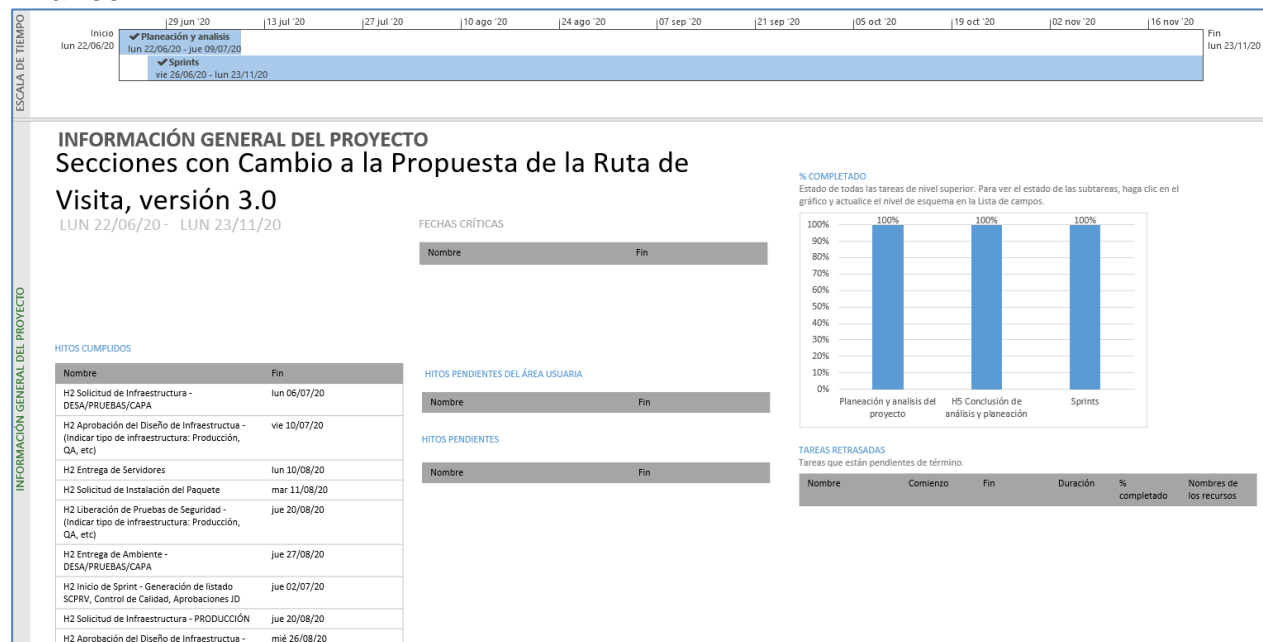
Operación Cantidad de usuarios registrados

Tipo de usuario	Número de usuarios registrados durante el periodo comprendido del 05 de abril al 02 de mayo de 2021	Número de usuarios registrados desde su puesta en operación
Personal OC	14	145
Personal JL	20	370
Personal JD	61	1,930
Personal OPL	4	33
Personal PP	0	2

Tabla 3. Cantidad de usuarios registrados del Sistema de Secciones con Cambio a la Propuesta de la Ruta de Visita

Cantidad de accesos

Tipo de usuario	Número de accesos durante el periodo comprendido del 05 de abril al 02 de mayo de 2021	Número de accesos desde su puesta en operación
Personal OC	44	519
Personal JL	27	1,067
Personal JD	86	4,968
Personal OPL	21	90
Personal PP	0	4

Tabla 4. Cantidad de accesos del Sistema de Secciones con Cambio a la Propuesta de la Ruta de Visita

Cantidad de registros

Entidades	Secciones	Secciones propuestas	% Secciones propuestas / secciones	Urbanas	Mixtas	Rurales	JD	CD	Total
32	68,814	3,712	5.39%	2,369	347	996	3,709	2	3,711

Tabla 5. Cantidad de registros del Sistema de Secciones con Cambio a la Propuesta de la Ruta de Visita

Desempeño del sistema

Soporte técnico

Durante el periodo comprendido del 05 de abril al 02 de mayo de 2021, el Centro de Atención a Usuarios (CAU) ha brindado soporte técnico-operativo a los usuarios del Sistema generándose **2 reportes** distribuidos de la siguiente manera

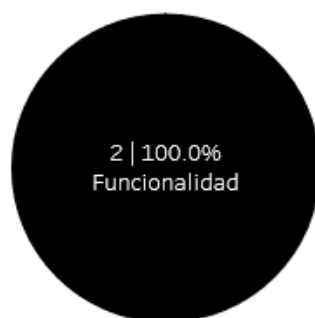

Gráfica 1. Secciones con Cambio a la Propuesta de Ruta de Visita, porcentaje de solicitudes de soporte por tipo

De los cuales podemos detallar lo siguiente:

Tipo	%	Casos creados	Casos abiertos	Casos Solucionados	Impacto	Detalles
Asesoría	0%	0	0	0		No se presentaron reportes en el periodo.
Disponibilidad	0%	0	0	0		No se presentaron reportes en el periodo.
Funcionalidad	100%	1	0	1	Bajo	El sistema no permite el acceso.
		1	0	1	Bajo	El sistema no permite capturar información, después de generación de propuesta.
Permisos	0%	0	0	0		No se presentaron reportes en el periodo.
Total	100%	2	0	2		

Tabla 6. Secciones con Cambio a la Propuesta de Ruta de Visita, detalle de solicitudes de soporte por tipo

La siguiente gráfica muestra la distribución de los reportes por semana en el periodo reportado.

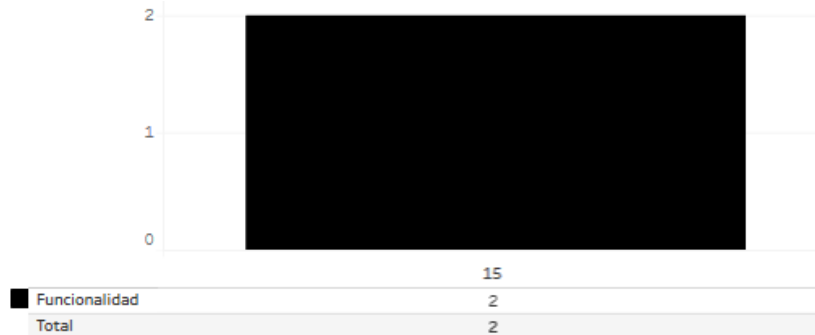

Gráfica 2. Secciones con Cambio a la Propuesta de Ruta de Visita, cantidad de solicitudes de soporte por tipo

Para efectos ilustrativos, es importante mencionar que las semanas expresadas en las gráficas corresponden a:

Semana	Periodo
15	Del 5 al 10 de abril
16	Del 11 al 17 de abril
17	Del 18 al 24 de abril
18	Del 25 de abril al 1 de mayo
19	2 de mayo

Tabla 7. Secciones con Cambio a la Propuesta de Ruta de Visita, distribución de periodos de soporte por semana

Área usuaria

No.	Incidencia	Fecha de envío UNICOM	Fecha de atención	Estatus
1	La Junta Distrital 02 de BCS, reporta que por error se registraron 7 secciones en el Sistema de "Secciones con Cambio a la Ruta de Visita" y sólo deben de ser 6 secciones. Se procede a realizar la eliminación de la sección 157 y el módulo no permite hacerlo ya que hay una verificación en gabinete por CD.	12/03/2021	07/04/2021	Atendido
2	A partir de la resolución del PBI000000057809, se informa que el usuario uriel.cruz cuenta con el permiso de Captura Junta Local, así mismo se consulta la información con el rol de administrador y no se visualiza información en la opción "Consulta"	12/03/2021	07/04/2021	Atendido
3	La JD21 de México, solicita la apertura del sistema para realizar la aprobación de las SCRPRV originales. Al ingresar al módulo se visualiza No hay secciones por aprobar, sin embargo, tiene 8 secciones capturadas. Derivado de lo anterior, se solicita modificar el periodo a fin de que la JD pueda realizar la captura que corresponde a las SCRPRV del primer periodo.	16/04/2021	28/04/2021	Atendido

Tabla 8. Reportes de incidencias levantadas en el Sistema de Secciones con Cambio a la Propuesta de Ruta de Visita (SCRPRV)

Sistema – Observadores Electorales

Datos generales

Nombre:	Observadores Electorales
Descripción:	Aplicación que permite administrar y registrar a las personas que actuarán como Observadores Electorales, registrar la capacitación que se imparte para acreditarlos y registrar las actividades de promoción que se realizan para ello.
Unidad Responsable:	Dirección Ejecutiva de Organización Electoral (DEOE)
Fecha de inicio de operaciones:	23/11/2020
Estatus:	Liberado/Operando

Cumplimiento de requerimientos del servicio

Dentro de la siguiente tabla de Requerimientos se tiene la columna Concluido, la cual tienen 3 posibles valores:

- **Si.** Cuando el requerimiento ya fue concluido satisfactoriamente
- **No.** Cuando el requerimiento fue cerrado, pero no se cumplió al 100% y se debe de poner en la columna de observaciones el motivo o ajuste acordado con el área usuaria.
- **Blanco.** Cuando todavía el avance del proyecto (entregables) no están en el tiempo de poder calificar el cumplimiento o no del Requerimiento, en la cual se puede incluir observaciones de alguna situación extraordinaria.

No.	Requerimiento	Sprint en que se atiende	Concluido (Si/No)	Observaciones
1	Reporte de informe de observadores	12	Si	
2	Informe de observadores (Sistem).	13		
3	Fiscalización de Observadores	13		

Tabla 1. Requerimientos del servicio, Sistema de Observadores Electorales

Modificaciones

Fecha solicitud	Solicitó	Descripción de la modificación	Atendido	Justificación
Por el momento no se han presentado solicitudes de modificación al sistema.				

Tabla 2. Modificaciones del Sistema de Observadores Electorales

Avance



Imagen 1. Tablero de avance del proyecto del Sistema de Observadores Electorales

Actividades y periodos relevantes

Fecha de inicio	Fecha de término	Actividad
Sin actividades y periodos relevantes reportados en el periodo		

Tabla 3. Actividades y periodos relevantes del Sistema de Observadores Electorales

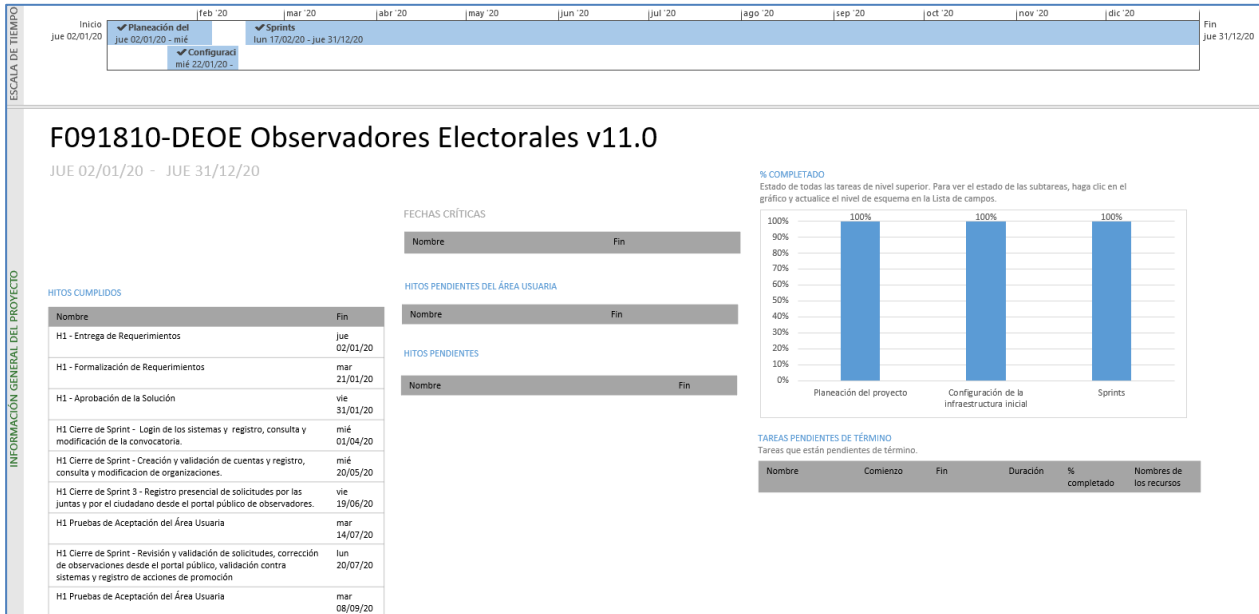
Operación Cantidad de usuarios registrados

Tipo de usuario	Número de usuarios registrados durante el periodo comprendido del 05 de abril al 02 de mayo de 2021	Número de usuarios registrados desde su puesta en operación
Personal OC	45	267
Personal JL	137	650
Personal JD	723	3,583
Personal OPL	36	149
Ciudadanía	16,795	30,154

Tabla 4. Cantidad de usuarios registrados del Sistema de Observadores Electorales

Cantidad de accesos

Tipo de usuario	Número de accesos durante el periodo comprendido del 05 de abril al 02 de mayo de 2021	Número de accesos desde su puesta en operación
Personal OC	315	1,989
Personal JL	3,912	13,533
Personal JD	20,885	69,617
Personal OPL	274	1,235
Ciudadanía	855,825	1,236,771

Tabla 5. Cantidad de accesos del Sistema de Observadores Electorales

Cantidad de registros

Proceso Electoral	Solicitudes de acreditación en el periodo comprendido del 05 de abril al 02 de mayo de 2021				Aprobadas
	PORTAL	INE	OPL	Total	
Proceso Electoral Federal 2020-2021	12,258	1,833	710	14,801	2,831

Tabla 6. Cantidad de solicitudes de acreditación del Sistema de Observadores Electorales del periodo

Proceso Electoral	Solicitudes de acreditación desde su puesta en operación del sistema				Aprobadas
	PORTAL	INE	OPL	Total	
Proceso Electoral Federal 2020-2021	19,919	2,764	1,634	24,317	5,505

Tabla 7. Cantidad de solicitudes de acreditación del Sistema de Observadores Electorales desde su puesta en operación

Desempeño del sistema

Soporte técnico

Durante el periodo comprendido del 05 de abril al 02 de mayo de 2021, el Centro de Atención a Usuarios (CAU) ha brindado soporte técnico-operativo a los usuarios del Sistema generándose **97 reportes** distribuidos de la siguiente manera

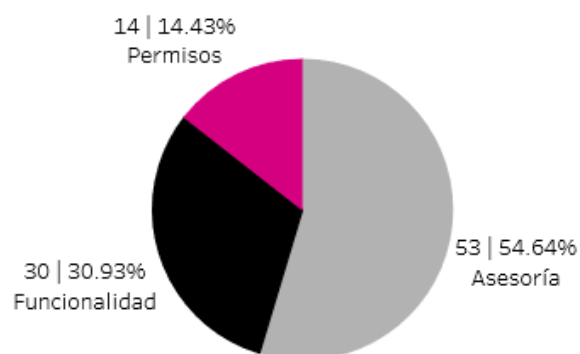

Gráfica 1. Sistema de Observadores Electorales, porcentaje de solicitudes de soporte por tipo

De los cuales podemos detallar lo siguiente:

Tipo	%	Casos creados	Casos abiertos	Casos Solucionados	Impacto	Detalles
Asesoría	54.64%	53	3	50	Bajo	Asesoría referente al sistema.
Disponibilidad	0%	0	0	0	Bajo	No se presentaron reportes en el periodo.
Funcionalidad	30.93%	3	0	3	Bajo	El sistema no muestra la información correcta.
		2	0	2	Bajo	En el módulo "Validación de datos" se muestra información incorrecta.
		2	0	2	Bajo	El sistema no permite capturar asistentes al curso de capacitación.
		1	0	1	Bajo	El sistema no permite generar o descargar documentos de acreditación.
		1	0	1	Bajo	El sistema no permite registrar usuarios al curso.
		1	0	1	Bajo	El sistema no permite descargar constancias ni gafetes.
		1	0	1	Bajo	En el módulo "Reportes" muestra información incorrecta (fecha).
		1	0	1	Bajo	En el módulo SEDES no aparece ninguna opción.
		1	0	1	Bajo	El sistema no muestra información de entrevistador correctamente, no permite capturar información.
		1	0	1	Bajo	En el módulo "Validación de solicitudes" muestra información incorrecta (Estatus).
		1	0	1	Bajo	El sistema no muestra el módulo de Registro de Organizaciones
		1	0	1	Bajo	El sistema no permite modificar información de Observador, muestra el mensaje problemas con estado y sección.
1	0	1	Bajo	El sistema no permite asignar curso a ciudadano.		

Tipo	%	Casos creados	Casos abiertos	Casos Solucionados	Impacto	Detalles
		1	0	1	Bajo	El sistema no permite modificar información de curso en línea a presencial.
		1	0	1	Bajo	El sistema no muestra correctamente estatus de ciudadano.
		1	0	1	Bajo	El sistema no permite realizar corrección en dato de ciudadano.
		1	0	1	Bajo	El sistema no muestra información correcta de ciudadanos al descargar acreditaciones.
		1	0	1	Bajo	En el módulo de capturar nuevo curso, no muestra la información correspondiente al Vocal.
		1	0	1	Bajo	El sistema no modifica el estatus de aspirante, después de cambiar observaciones.
		1	0	1	Bajo	El sistema no muestra la información correcta de VE y VO.
		1	0	1	Bajo	El sistema duplicó los registros de los ciudadanos.
		1	0	1	Bajo	El sistema no envía notificación de registro a ciudadano.
		1	0	1	Bajo	El sistema no permite guardar capturas de sección.
		1	0	1	Bajo	El sistema no permite capturar información de municipio, muestra el mensaje: "No hay datos".
		1	0	1	Bajo	En los módulos "Ficha Técnica" y "Accesos a Casillas" se muestra el mensaje "No se pueden localizar las casillas en su sección. Reportar a CAU (Error 3)".
		1	0	1	Bajo	El sistema no permite guardar cambios realizados.
Permisos	14.43%	14	1	13	Bajo	Solicitud de asignación de permisos para nuevos usuarios.
Total	100%	97	4	93		

Tabla 8. Sistema de Observadores Electorales, detalle de solicitudes de soporte por tipo

Nota: Al 17 de mayo de 2021 se tienen 2 casos abiertos.

La siguiente gráfica muestra la distribución de los reportes por semana en el periodo reportado.

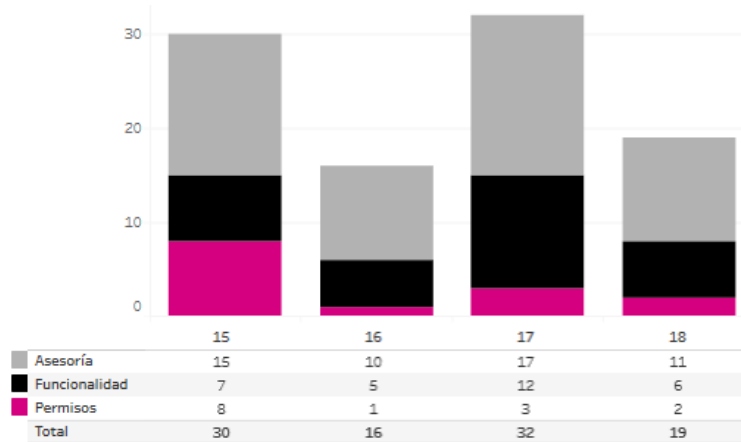

Gráfica 2. Sistema de Observadores Electorales, cantidad de solicitudes de soporte por tipo

Para efectos ilustrativos, es importante mencionar que las semanas expresadas en las gráficas corresponden a:

Semana	Periodo
15	Del 5 al 10 de abril
16	Del 11 al 17 de abril
17	Del 18 al 24 de abril
18	Del 25 de abril al 1 de mayo
19	2 de mayo

Tabla 9. Sistema de Observadores Electorales, distribución de periodos de soporte por semana

Sistema de Portal de Observadores Electorales

Durante el periodo comprendido del 05 de abril al 02 de mayo de 2021, el Centro de Atención a Usuarios (CAU) ha brindado soporte técnico-operativo a los usuarios del Sistema generándose **53 reportes** distribuidos de la siguiente manera

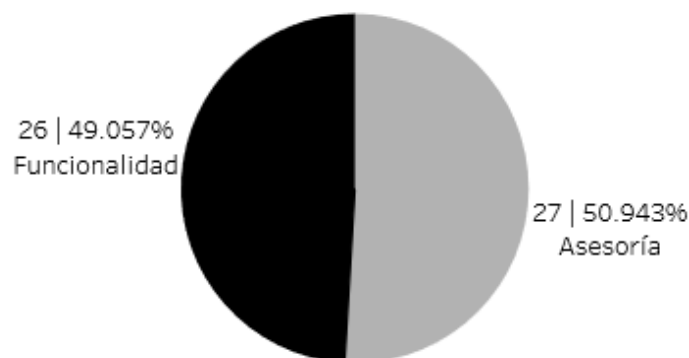

Gráfica 3. Sistema de Portal Observadores Electorales, porcentaje de solicitudes de soporte por tipo

De los cuales podemos detallar lo siguiente:

Tipo	%	Casos creados	Casos abiertos	Casos Solucionados	Impacto	Detalles
Asesoría	50.943%	27	0	27	Bajo	Asesoría referente al sistema.
Disponibilidad	0%	0	0	0		No se presentaron reportes en el periodo.
Funcionalidad	49.057%	13	0	13	Bajo	El sistema no permite ingresar al curso correspondiente.
		2	0	2	Bajo	El sistema no envía la notificación a través de correo electrónico.
		2	0	2	Bajo	El sistema no carga correctamente el curso, se encuentra cargando.
		1	0	1	Bajo	El sistema no muestra información correcta de aspirante, no permite continuar con el registro.
		1	0	1	Bajo	El sistema no permite registrar asociación política como "solicitud individual o por asociación"
		1	0	1	Bajo	Al intentar ingresar al sistema manda el mensaje "No se logró autenticar. Datos de ingreso incorrectos".
		1	0	1	Bajo	El sistema no permite guardar avance del curso.
		1	0	1	Bajo	El sistema no permite ingresar nombre de usuario en el campo.
		1	0	1	Bajo	El sistema no muestra estatus correcto.
		1	0	1	Bajo	El sistema no permite capturar ciudadano como organización independiente.
		1	0	1	Bajo	El sistema no muestra información correcta de curso.
		1	0	1	Bajo	Al ingresar al sistema no se visualiza la información correcta.
Permisos	0%	0	0	0		No se presentaron reportes en el periodo.
Total	100%	53	0	53		

Tabla 10. Sistema de Portal Observadores Electorales, detalle de solicitudes de soporte por tipo

La siguiente gráfica muestra la distribución de los reportes por semana en el periodo reportado.

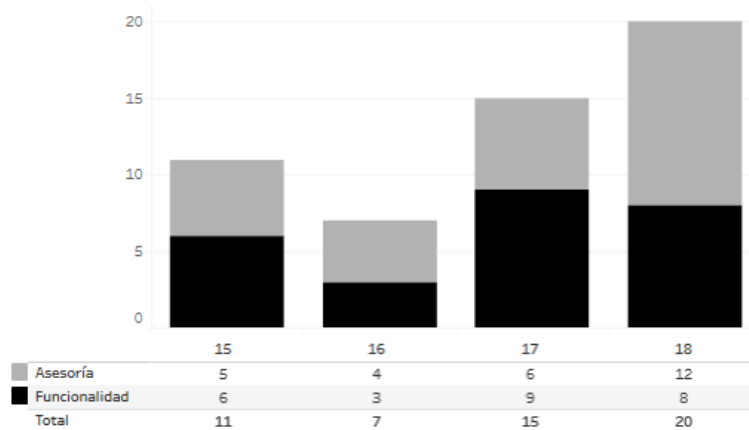

Gráfica 4. Sistema de Portal Observadores Electorales, cantidad de solicitudes de soporte por tipo

Para efectos ilustrativos, es importante mencionar que las semanas expresadas en las gráficas corresponden a:

Semana	Periodo
15	Del 5 al 10 de abril
16	Del 11 al 17 de abril
17	Del 18 al 24 de abril
18	Del 25 de abril al 1 de mayo
19	2 de mayo

Tabla 11. Sistema de Portal de Observadores Electorales, distribución de periodos de soporte por semana

Área usuaria

En el periodo correspondiente al presente documento, se reportaron las siguientes incidencias:

No.	Incidencia	Fecha de envío UNICOM	Fecha de atención	Estatus
1	No aparece el nombre del Vocal Ejecutivo Local actual al momento de generar Documentos y gafetes generados por el Sistema de Observadoras/es Electorales	15/04/2021	21/04/2021	Atendido

Tabla 12. Reportes de incidencias levantadas en el Sistema de Observadores Electorales

Sistema – Ubicación de Casillas

Datos generales

Nombre:	Ubicación de Casillas (SUC)
Descripción:	Aplicación para el registro y seguimiento de las actividades que realizan las Juntas Distritales con relación a las casillas, como la determinación del número de casilla, su ubicación, planeación y desarrollo de recorridos, visitas de examinación a fin de recabar información necesaria para la instalación de casillas, generación y notificación de anuencias, así como aprobación de casillas por la junta distrital y el consejo
Unidad Responsable:	Dirección Ejecutiva de Organización Electoral (DEOE)
Fecha de inicio de operaciones:	24/11/2020
Estatus:	Liberado / Operando

Se inició la operación con una versión inicial.

Cumplimiento de requerimientos del servicio

Dentro de la siguiente tabla de Requerimientos se tiene la columna Concluido, la cual tienen 3 posibles valores:

- **Si.** Cuando el requerimiento ya fue concluido satisfactoriamente
- **No.** Cuando el requerimiento fue cerrado, pero no se cumplió al 100% y se debe de poner en la columna de observaciones el motivo o ajuste acordado con el área usuaria.
- **Blanco.** Cuando todavía el avance del proyecto (entregables) no están en el tiempo de poder calificar el cumplimiento o no del Requerimiento, en la cual se puede incluir observaciones de alguna situación extraordinaria.

No.	Requerimiento	Sprint en que se atiende	Concluido (Si/No)	Observaciones
1	Sistema Ubicación de Casillas, versión 10 <ul style="list-style-type: none"> se requiere que conserven la funcionalidad actual del sistema, además de implementar los requerimientos que han quedado pendientes en otros Procesos Electorales 	10		

Tabla 1. Requerimientos del servicio, Sistema de Ubicación de Casillas (SUC)

Modificaciones

Fecha solicitud	Solicitó	Descripción de la modificación	Atendido	Justificación
Por el momento no se han presentado solicitudes de modificación al sistema.				

Tabla 2. Modificaciones del Sistema de Ubicación de Casillas (SUC)

Avance



Imagen 1. Tablero de avance del proyecto del Sistema de Ubicación de Casillas 2020 (SUC)

Actividades y periodos relevantes

Fecha de inicio	Fecha de término	Actividad
Sin actividades y periodos relevantes reportados en el periodo		

Tabla 3. Actividades y periodos relevantes del Sistema de Ubicación de Casillas (SUC)

Operación Cantidad de usuarios registrados

Tipo de usuario	Número de usuarios registrados durante el periodo comprendido del 05 de abril al 02 de mayo de 2021	Número de usuarios registrados desde su puesta en operación
Personal OC	112	1,391
Personal JL	156	738
Personal JD	1,063	4,340
Personal OPL	47	168

Tabla 4. Cantidad de usuarios registrados del Sistema de Ubicación de Casillas

Cantidad de accesos

Tipo de usuario	Número de accesos durante el periodo comprendido del 05 de abril al 02 de mayo de 2021	Número de accesos desde su puesta en operación
Personal OC	1,407	5,348
Personal JL	2,623	16,388
Personal JD	34,828	165,590
Personal OPL	247	878

Tabla 5. Cantidad de accesos del Sistema de Ubicación de Casillas

Cantidad de registros

Módulo	Registros reportados o modificados en el periodo comprendido del 05 de abril al 02 de mayo de 2021
Ubicación Casillas	161,929
Ubicación Casillas Consejo	0
Manzanas extraordinarias	791
Acceso casillas vías	1,322
Casillas Visitas	211
Acceso casillas	1,105
Equipo	128,122
Ubicación casillas Junta	0
Anuencia encargados	168,537

Anuencia figuras	168,537
Equipo acondicionamiento	40,411
Anuencia	56,179
Domicilio casillas	10,017
Asistencia visitas	50
Localidades extraordinarias	4,933
Visitas	8
Especiales extraordinarios	68
Acondicionamiento	14,862
Historial transferencia electores	14

Tabla 6. Total de módulos registrados en el Sistema de Ubicación de Casillas.

Casillas Capturadas o modificadas

Número de casillas capturadas o modificadas durante el periodo comprendido del 05 de abril al 02 de mayo de 2021
161,929

Tabla 7. Casillas Capturadas o modificadas en el Sistema de Ubicación de Casillas.

Casillas Capturadas por tipo

Tipo de casilla	Casillas capturadas o modificadas por tipo en el periodo comprendido del 05 de abril al 02 de mayo de 2021
Con equipamiento capturado *	355,374
Con acceso capturado	1,916
Contigua	84,565
Básica	68,254
Aprobadas por junta	1,539
Aprobadas por Consejo	1,530
Extraordinaria contigua	3,319
Extraordinaria	5,604
Con anuencia capturada	2,431
Especial	187
Con movimiento o secciones anexadas	8

Tabla 8. Casillas Capturadas y/o Modificadas por Tipo en el Sistema de Ubicación de Casillas.

* Corresponde al total de equipamiento capturado dentro del periodo en las casillas

Nota: Las cifras de operación no son acumulativas, por lo tanto, no se presenta la columna de acumulados, ya que las cifras de casillas están en constante movimiento, y toma los últimos valores registrados para cada casilla capturada.

Desempeño del sistema Soporte técnico

Durante el periodo comprendido del 05 de abril al 02 de mayo de 2021, el Centro de Atención a Usuarios (CAU) ha brindado soporte técnico-operativo a los usuarios del Sistema generándose **101 reportes** distribuidos de la siguiente manera

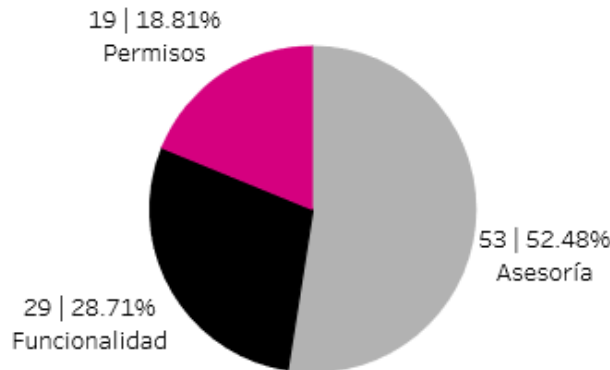

Gráfica 1. Sistema de Ubicación de Casillas, porcentaje de solicitudes de soporte por tipo

De los cuales podemos detallar lo siguiente:

Tipo	%	Casos creados	Casos abiertos	Casos Solucionados	Impacto	Detalles
Asesoría	52.48%	53	1	52	Bajo	Asesoría referente al sistema.
Disponibilidad	0%	0	0	0		No se presentaron reportes en el periodo.
Funcionalidad	28.71%	17	1	16	Bajo	En el módulo "Reportes" no se visualiza la información correcta.
		3	2	1	Bajo	El sistema no actualiza información del mapa.
		2	0	2	Bajo	Al ingresar al sistema no se muestra la información correcta.
		1	0	1	Bajo	En el módulo "Reportes de notificaciones" se duplica información por lo que no es correcto el total.
		1	0	1	Bajo	En el módulo "Control de calidad de la plática de inducción (Campo)" muestra el mensaje "El registro no se guardó".
		1	0	1	Bajo	En el módulo "Equipamiento" no permite realizar captura.
		1	0	1	Bajo	El sistema presenta inconsistencias, no permite continuar con los registros.
		1	0	1	Bajo	En el módulo "Reportes" no se visualiza la información correcta (Segundo Secretario, funcionarios y/o Tercer Escrutador).
		1	0	1	Bajo	El sistema no permite capturar casillas correctamente.

Tipo	%	Casos creados	Casos abiertos	Casos Solucionados	Impacto	Detalles
		1	0	1	Bajo	El sistema no permite subir ni validar la documentación de aspirantes.
Permisos	18.81%	19	0	19	Bajo	Solicitud de asignación de permisos para nuevos usuarios.
Total	100%	101	4	97		

Tabla 9. Sistema de Ubicación de Casillas, detalle de solicitudes de soporte por tipo

Nota: Al 17 de mayo de 2021 se tienen 3 casos abiertos.

La siguiente gráfica muestra la distribución de los reportes por semana en el periodo reportado.

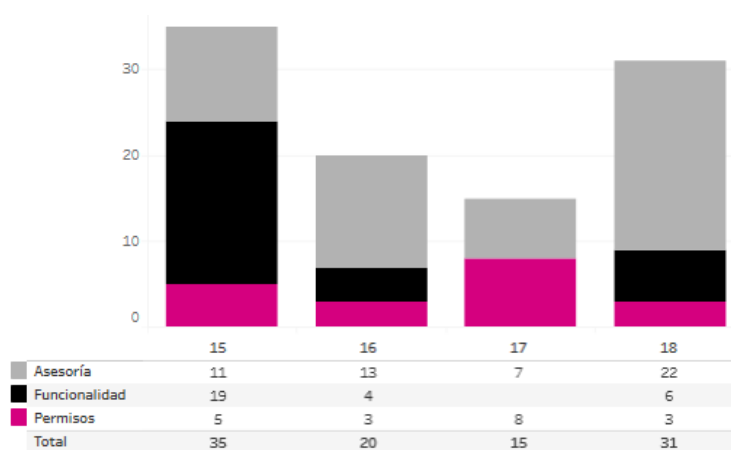

Gráfica 2. Sistema de Ubicación de Casillas, cantidad de solicitudes de soporte por tipo

Para efectos ilustrativos, es importante mencionar que las semanas expresadas en las gráficas corresponden a:

Semana	Periodo
15	Del 5 al 10 de abril
16	Del 11 al 17 de abril
17	Del 18 al 24 de abril
18	Del 25 de abril al 1 de mayo
19	2 de mayo

Tabla 10. Sistema de Ubicación de Casillas, distribución de periodos de soporte por semana

Área usuaria

En el periodo correspondiente al presente informe, se detectaron las siguientes incidencias que fueron turnadas a UNICOM:

No.	Incidencia	Fecha de envío UNICOM	Fecha de atención	Estatus
1	Inconsistencias en la generación de segundo snapshot de casillas aprobadas por consejo	31/03/2021	08/04/2021	Atendido
2	Ausencia de logotipo de OPLs en el formato de encarte	01/04/2021	02/04/2021	Atendido
3	El encarte se genera sin las figuras de segundo secretario y tercer escrutador	09/04/2021	09/04/2021	Atendido
4	Inconsistencias en el Reporte de Visitas de examinación a nivel local respecto a partidos políticos faltantes.	14/04/2021	19/04/2021	Atendido
5	Actualización de diccionario de datos.	17/04/2021	20/04/2021	Atendido
6	Encabezado de columna correspondiente a cabecera de distrito federal, incorrecto, en tablas 19-23 de la base de datos.	17/04/2021	20/04/2021	Atendido
7	Inconsistencias en la carga de catálogos cartográficos y estadísticos de PE y LN con la inclusión de secciones virtuales del estado de Nuevo León.	29/04/2021	30/04/2021	Atendido

Tabla 11. Reportes de incidencias levantadas en el Sistema de Ubicación de Casillas

Sistema – Sustitución de Supervisores Electorales y Capacitadores-Asistentes Electorales

Datos generales

Nombre:	Sustitución de Supervisores Electorales y Capacitadores-Asistentes Electorales
Descripción:	Aplicación que permite a las juntas distritales registrar las altas y bajas de los SE y CAE que se encuentran contratados durante el Proceso Electoral.
Unidad Responsable:	Dirección Ejecutiva de Capacitación Electoral y Educación Cívica (DECEyEC)
Fecha de inicio de operaciones:	24/01/2021
Estatus:	Liberado/Operando

Cumplimiento de requerimientos del servicio

El sistema de Sustitución de Supervisores Electorales y Capacitadores-Asistentes Electorales se encuentra en operación sin requerimientos pendientes de realizar.

Modificaciones

Fecha solicitud	Solicitó	Descripción de la modificación	Atendido	Justificación
Por el momento no se han presentado solicitudes de modificación al sistema.				

Tabla 1. Modificaciones del Sistema de Sustitución de Supervisores Electorales y Capacitadores-Asistentes Electorales

Avance



Imagen 1. Tablero de avance del proyecto del Sistema de Sustitución de Supervisores Electorales y Capacitadores-Asistentes Electorales

Actividades y periodos relevantes

Fecha de inicio	Fecha de término	Actividad
24/01/2021	12/06/2021	Sustitución de Supervisores y Capacitadores Asistentes Electorales

Tabla 2. Actividades y periodos relevantes del Sistema de Sustitución de Supervisores Electorales y Capacitadores-Asistentes Electorales

Operación

Cantidad de usuarios registrados

Tipo de usuario	Número de usuarios registrados durante el periodo comprendido del 05 de abril al 02 de mayo de 2021	Número de usuarios registrados desde su puesta en operación
Personal OC	35	139
Personal JL	55	253
Personal JD	855	3,471
Personal OPL	33	115
Personal PP	2	6

Tabla 3. Cantidad de usuarios registrados del Sistema de Sustitución de SE y CAE

Cantidad de accesos

Tipo de usuario	Número de accesos durante el periodo comprendido del 05 de abril al 02 de mayo de 2021	Número de accesos desde su puesta en operación
Personal OC	279	1,045
Personal JL	97	658
Personal JD	3,480	16,267
Personal OPL	91	506
Personal PP	3	11

Tabla 4. Cantidad de accesos del Sistema de Sustitución de SE y CAE

Cantidad de registros

Sustituciones de SE y CAE							
Distritos	Personal a contratar			SE Sustituídos	% Sustitución de SE / Personal a contratar (SE)	CAE Sustituídos	% CAE sustituidos / Personal a contratar (CAE)
	SE	CAE	Total				
32	6,994	41,088	48,082	718	10.27%	9,775	23.79%

Tabla 5. Cantidad de registros realizados en el Sistema de Sustitución de SE y CAE

Desempeño del sistema Soporte técnico

Durante el periodo comprendido del 05 de abril al 02 de mayo de 2021, el Centro de Atención a Usuarios (CAU) ha brindado soporte técnico-operativo a los usuarios del Sistema generándose **39 reportes** distribuidos de la siguiente manera

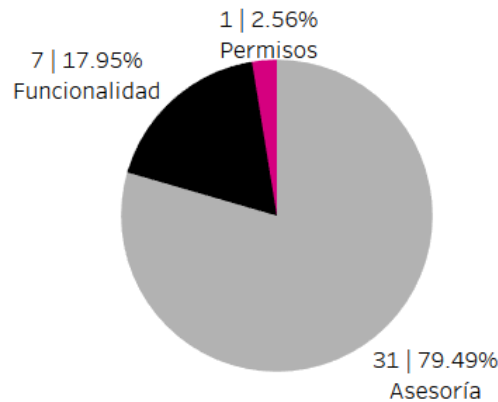

Gráfica 1. Sistema de Sustitución de SE y CAE, porcentaje de solicitudes de soporte por tipo

De los cuales podemos detallar lo siguiente:

Tipo	%	Casos creados	Casos abiertos	Casos Solucionados	Impacto	Detalles
Asesoría	79.49%	31	0	31	Bajo	Asesoría referente al sistema.
Disponibilidad	0%	0	0	0		No se presentaron reportes en el periodo.
Funcionalidad	17.95%	2	0	2	Bajo	El sistema no muestra en la lista de reserva, aspirante a CAE.
		2	0	2	Bajo	El sistema no permite realizar captura de sustituciones, no toma en cuenta todos los campos.
		1	0	1	Bajo	El sistema no muestra información de sustitución realizada.
		1	0	1	Bajo	El sistema no permite guardar la captura de sustitución.
		1	1	0	Bajo	El usuario ingreso un folio equivocado.
Permisos	2.56%	1	0	1	Bajo	Solicitud de asignación de permisos para nuevos usuarios.
Total	100%	39	1	38		

Tabla 6. Sistema de Sustitución de SE y CAE, detalle de solicitudes de soporte por tipo

Nota: Al 17 de mayo de 2021 no se tienen casos abiertos.

La siguiente gráfica muestra la distribución de los reportes por semana en el periodo reportado.

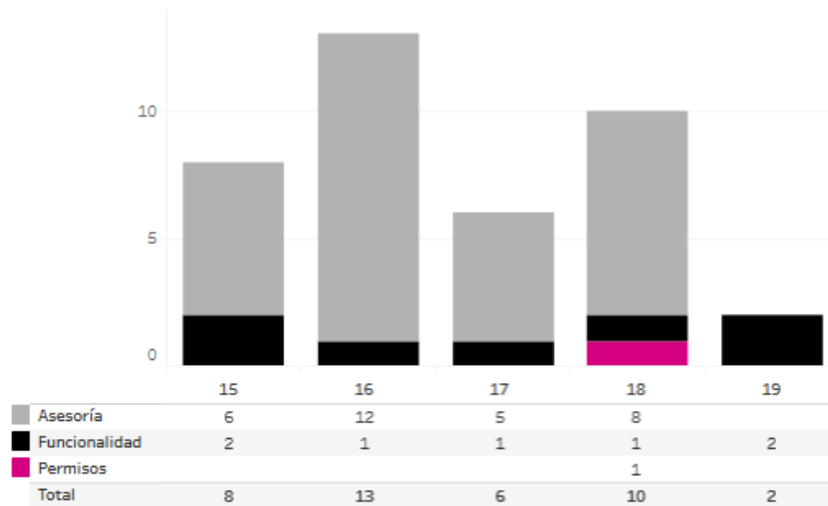

Gráfica 2. Sistema de Sustitución de SE y CAE, cantidad de solicitudes de soporte por tipo

Para efectos ilustrativos, es importante mencionar que las semanas expresadas en las gráficas corresponden a:

Semana	Periodo
15	Del 5 al 10 de abril
16	Del 11 al 17 de abril
17	Del 18 al 24 de abril
18	Del 25 de abril al 1 de mayo
19	2 de mayo

Tabla 7. Sistema de Sustitución de SE y CAE, distribución de periodos de soporte por semana

Área usuaria

No.	Incidencia	Fecha de envío UNICOM	Fecha de atención	Estatus
1	Se recibió el reporte por parte de la JD04-Tamaulipas, con atención de la CAE GALLEGOS PADRON JEYMY GUADALUPE, con ARE 59, ya que no cuenta con acuse para su descarga en sistema SUPyCAP, así mismo se valida su cuenta procede de una sustitución previa registrada el día 12 de marzo.	30/03/2021	07/04/2021	Atendido
2	Se realiza reporte por parte de Oficinas Centrales, dado que en el sistema de Sustituciones, no se visualizan las sustituciones por incapacidad realizadas en la pestaña "Consultar" del módulo "Sustituir SE y CAE – Incapacidad", y por ende, tampoco se puede realizar la captura del término del contrato de los CAE sustitutos.	09/04/2021	29/04/2021	Atendido

3	Al intentar eliminar una sustitución de la JD03 de la CDMX, el sistema no permite realizarlo derivado de que se visualiza el mensaje La sustitución no puede ser deshecha debido a que se realizó en la primera etapa de insaculación.	12/04/2021	15/04/2021	Atendido
4	A partir del cierre del PBI000000059473, se registra nuevamente derivado de que al realizar una sustitución no se crea de manera automática el acuse de la cuenta.	14/04/2021	15/04/2021	Atendido
5	Se solicita la creación de la siguiente cuenta de usuario a partir de la sustitución realizada el 23 de marzo correspondiente a la ARE 112 en la JD06 de Chihuahua.	16/04/2021	16/04/2021	Atendido
6	Se solicita la creación de la siguiente cuenta de usuario a partir de la sustitución realizada el 20 de abril	23/04/2021	26/04/2021	Atendido
7	Se solicita la creación de la siguiente cuenta de usuario correspondiente a la ARE en la JD05 de Puebla.	27/04/2021	27/04/2021	Atendido

Tabla 8. Reportes de incidencias levantadas en el Sistema de Sustitución de SE y CAE

Sistema – Administración de Dispositivos Móviles

Datos generales

Nombre:	Administración de Dispositivos Móviles
Descripción:	Aplicación para administrar la distribución de dispositivos móviles en las Juntas Locales y Distritales, así como su respectiva asignación a Supervisores Electorales (SE) y Capacitadores-Asistentes Electorales (CAE).
Unidad Responsable:	Dirección Ejecutiva de Capacitación Electoral y Educación Cívica (DECEyEC)
Fecha de inicio de operaciones:	25/01/2021
Estatus:	Liberado/Operando

Cumplimiento de requerimientos del servicio

El sistema de Administración de Dispositivos Móviles se encuentra en operación sin requerimientos pendientes de realizar.

Modificaciones

Fecha solicitud	Solicitó	Descripción de la modificación	Atendido	Justificación
Por el momento no se han presentado solicitudes de modificación al sistema.				

Tabla 1. Modificaciones del Sistema de Administración de Dispositivos Móviles

Avance



Imagen 1. Tablero de avance del proyecto del Sistema de Administración de Dispositivos Móviles

Actividades y periodos relevantes

Fecha de inicio	Fecha de término	Actividad
Febrero 2021	Junio 2021	En este periodo las/os SE y CAE utilizarán los dispositivos móviles para atender las tareas inherentes al Proceso Electoral, por lo cual se estarán reportando los incidentes relacionados con los dispositivos
Junio 2021	Julio 2021	En este periodo se lleva a cabo la recolección de los dispositivos móviles que fueron asignados a las/os SE y CAE para atender las tareas inherentes al Procesos Electoral durante su periodo de contratación

Tabla 2. Actividades y periodos relevantes del Sistema de Administración de Dispositivos Móviles

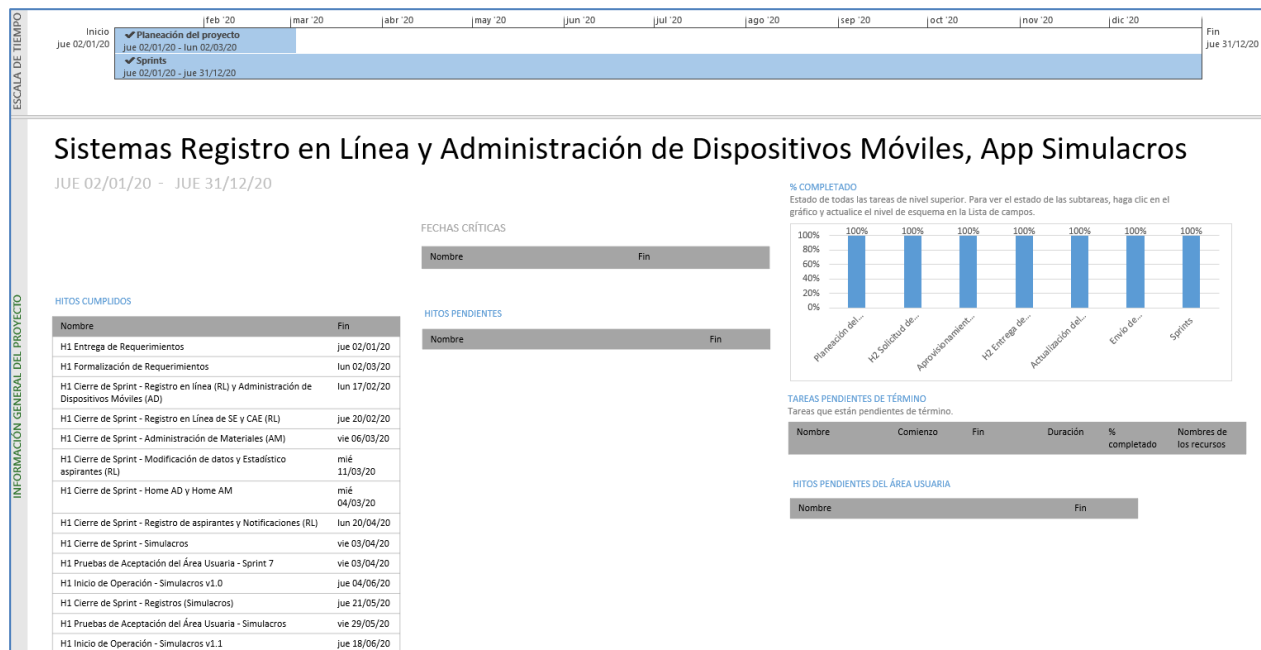
Operación Cantidad de usuarios registrados

Tipo de usuario	Número de usuarios registrados durante el periodo comprendido del 05 de abril al 02 de mayo de 2021	Número de usuarios registrados desde su puesta en operación
Personal OC	56	100
Personal JL	162	286
Personal JD	1,167	2,300

Tabla 3. Cantidad de usuarios registrados del Sistema de Administración de Dispositivos Móviles

Cantidad de accesos

Tipo de usuario	Número de accesos durante el periodo comprendido del 05 de abril al 02 de mayo de 2021	Número de accesos desde su puesta en operación
Personal OC	71	180
Personal JL	294	627
Personal JD	2,688	5,389

Tabla 4. Cantidad de accesos del Sistema de Administración de Dispositivos Móviles

Cantidad de registros

Entidad	Dispositivos Móviles						
	Total				Porcentaje		
	Dispositivos Requeridos	Dispositivos Enviados	Dispositivos Asignados	Dispositivos Recolectados	Dispositivos Enviados	Dispositivos Asignados	Dispositivos Recolectados
32	48,082	661	22,816	185	1.37%	47.45%	0.38%

Tabla 5. Cantidad de registros del Sistema de Administración de Dispositivos Móviles

Desempeño del sistema Soporte técnico

Durante el periodo comprendido del 05 de abril al 02 de mayo de 2021, el Centro de Atención a Usuarios (CAU) ha brindado soporte técnico-operativo a los usuarios del Sistema generándose **19 reportes** distribuido de la siguiente manera

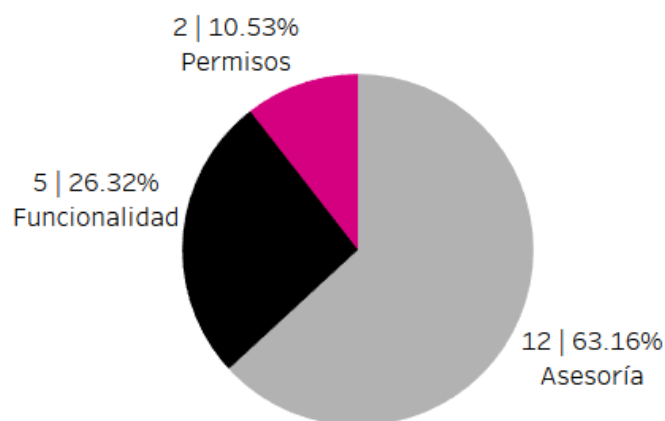

Gráfica 1. Sistema de Administración de Dispositivos Móviles, porcentaje de solicitudes de soporte por tipo

De los cuales podemos detallar lo siguiente:

Tipo	%	Casos creados	Casos abiertos	Casos Solucionados	Impacto	Detalles
Asesoría	63.16%	12	1	11	Bajo	Asesoría referente al sistema.
Disponibilidad	0%	0	0	0	Bajo	No se presentaron reportes en el periodo.
Funcionalidad	26.32%	2	2	0	Bajo	La aplicación no permite sincronizar, indica error de servidor.
		1	1	0	Bajo	El sistema no permite guardar un registro, indica "Servicio no disponible".
		1	1	0	Bajo	La aplicación no muestra la información correcta de la junta.
		1	1	0	Bajo	El sistema no permite realizar acciones en el módulo "Envío y recepción".
Permisos	10.53%	2	0	2	Bajo	Solicitud de asignación de permisos para nuevos usuarios.
Total	100%	19	6	13		

Tabla 6. Sistema de Administración de Dispositivos Móviles, detalle de solicitudes de soporte por tipo

Nota: Al 17 de mayo de 2021 se tiene 1 caso abierto.

La siguiente gráfica muestra la distribución de los reportes por semana en el periodo reportado.

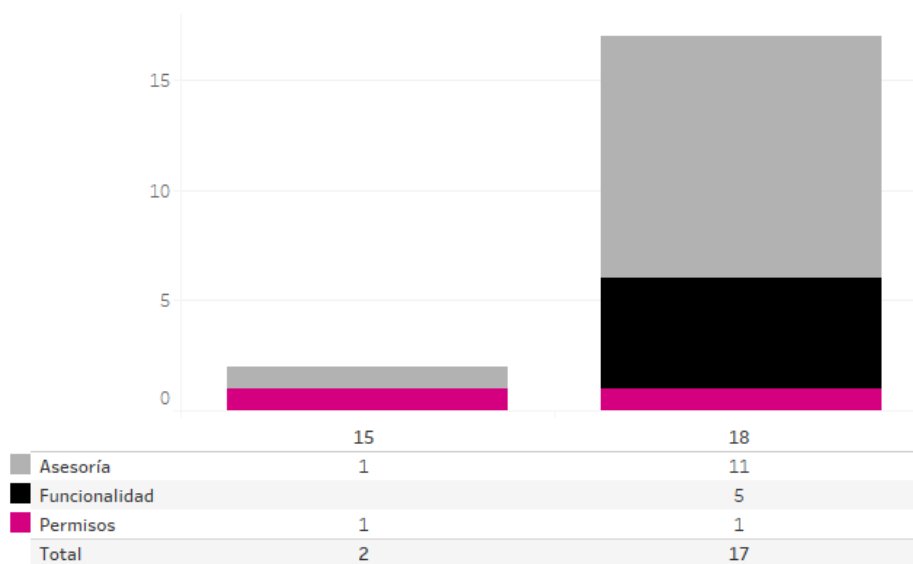

Gráfica 2. Sistema de Administración de Dispositivos Móviles, cantidad de solicitudes de soporte por tipo

Para efectos ilustrativos, es importante mencionar que las semanas expresadas en las gráficas corresponden a:

Semana	Periodo
15	Del 5 al 10 de abril
16	Del 11 al 17 de abril
17	Del 18 al 24 de abril
18	Del 25 de abril al 1 de mayo
19	2 de mayo

Tabla 7. Sistema de Administración de Dispositivos Móviles, distribución de periodos de soporte por semana

Área usuaria

No.	Incidencia	Fecha de envío UNICOM	Fecha de atención	Estatus
1	En el módulo Revisión de dispositivos por la JLE, en el apartado de detalle del dispositivo, se realiza toda la carga de información, pero al guardar manda el mensaje de error.	09/03/2021	14/03/2021	Atendido

No.	Incidencia	Fecha de envío UNICOM	Fecha de atención	Estatus
2	En el módulo Revisión de dispositivos por la JDE, en el apartado de búsqueda por número de dispositivo, se muestra el mensaje "El dispositivo fue registrado en otra junta", por lo que no permite realizar el registro.	09/03/2021	14/03/2021	Atendido
3	Las entidades de Hidalgo, Estado de México, Morelos y CDMX que pertenecen a la Región 9 de acuerdo con el catálogo de Telcel, reportan que al realizar la carga de las tarjetas SIM en el módulo Registro dispositivos el sistema muestra el siguiente mensaje "Error en la región".	28/04/2021	28/04/2021	Atendido
4	En el módulo Revisión Dispositivos al realizar el 100% de la verificación de los dispositivos móviles con estatus de nuevos, el avance en el % de la verificación no cambia se mantiene en "0".	28/04/2021	11/05/2021	Atendido
5	En el módulo de Asignación y seleccionar al CAE que le realizará la asignación del DM, en el submódulo de Registro de asignación el número de la ARE se muestra en el campo de la ZORE.	28/04/2021	11/05/2021	Atendido
6	En el módulo de Asignación, al intentar descargar los formatos de Asignación se muestra error al realizar la descarga del archivo.	28/04/2021	11/05/2021	Atendido

Tabla 8. Reportes de incidencias levantadas en el Sistema de Administración de Dispositivos Móviles

Sistema – Primera Insaculación

Datos generales

Nombre:	Primera Insaculación
Descripción:	Aplicación para llevar a cabo el proceso de seleccionar de entre el listado nominal de electores al porcentaje de ciudadanos que, con base en su mes de Nacimiento, pudieran considerarse para la integración de mesas directivas de casilla. Así mismo, permite el seguimiento a las tareas de visita, notificación y capacitación a dichos ciudadanos.
Unidad Responsable:	Dirección Ejecutiva de Capacitación Electoral y Educación Cívica (DECEyEC)
Fecha de inicio de operaciones:	06/02/2021
Estatus:	Cerrado

Cumplimiento de requerimientos del servicio

El sistema de Primera Insaculación se encuentra en operación sin requerimientos pendientes de realizar.

Modificaciones

Fecha solicitud	Solicitó	Descripción de la modificación	Atendido	Justificación
Por el momento no se han presentado solicitudes de modificación al sistema.				

Tabla 1. Modificaciones del Sistema de Primera Insaculación

Avance



Imagen 1. Tablero de avance del proyecto del Sistema de Primera Insaculación

Actividades y periodos relevantes

Fecha de inicio	Fecha de término	Actividad
Sin actividades y periodos relevantes reportados en el periodo		

Tabla 2. Actividades y periodos relevantes del Sistema de Primera Insaculación

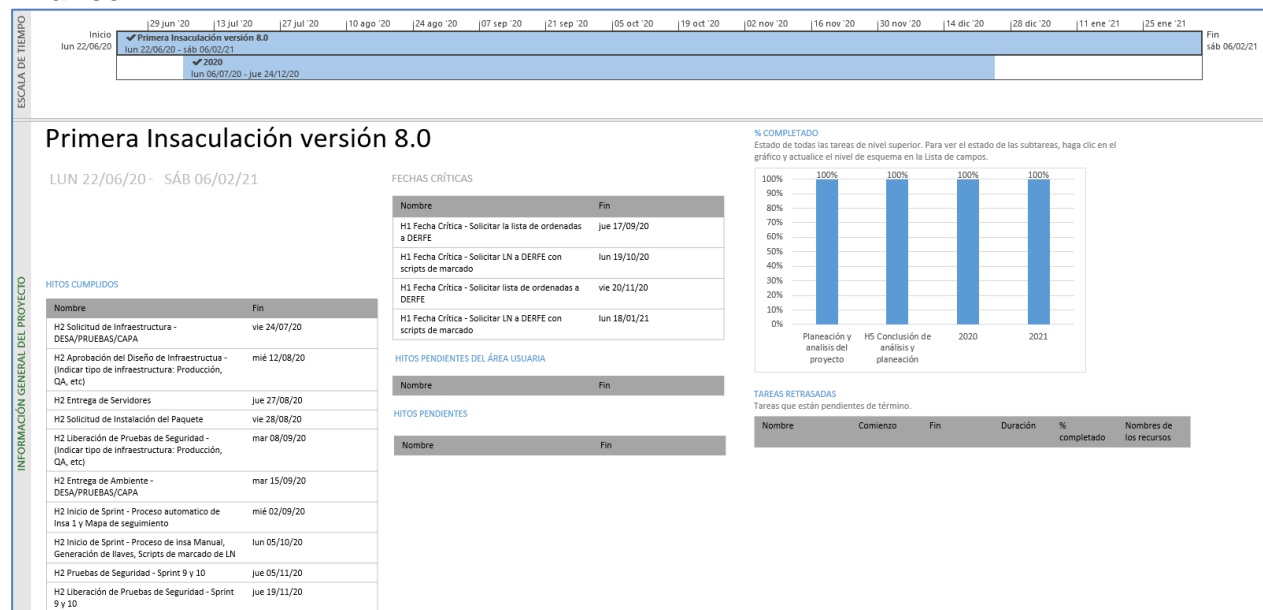
Operación

Cantidad de usuarios registrados

Tipo de usuario	Número de usuarios registrados durante el periodo comprendido del 05 de abril al 02 de mayo de 2021	Número de usuarios registrados desde su puesta en operación
Personal OC	4	74
Personal JL	27	205
Personal JD	160	1,778

Tabla 3. Cantidad de usuarios registrados del Sistema de Primera Insaculación

Cantidad de accesos

Tipo de usuario	Número de accesos durante el periodo comprendido del 05 de abril al 02 de mayo de 2021	Número de accesos desde su puesta en operación
Personal OC	4	172
Personal JL	38	383
Personal JD	184	3,089

Tabla 4. Cantidad de accesos del Sistema de Primera Insaculación

Cantidad de registros del Proceso de Primera Insaculación

Resultado del Primera Insaculación																	
Lista nominal	Ene	Feb	Mar	Abr	May	Jun	Jul	Ago	Sept	Oct	Nov	Dic	Hombres	% Hombres	Mujeres	% Mujeres	Total
92,301,477	9,748	4,643	2,790	1,463	902	570	381	7,216,701	4,796,596	127,445	36,348	18,459	5,938,450	49%	6,277,596	51%	12,216,046

Tabla 5. Resultado del Proceso de Primera Insaculación

Desempeño del sistema

Soporte técnico

Durante el periodo comprendido del 05 al 02 de mayo de 2021, en el Centro de Atención a Usuarios (CAU) no se recibieron solicitudes de soporte por parte del usuario del sistema.

Área usuaria

No.	Incidencia	Fecha de envío UNICOM	Fecha de atención	Estatus
Sin incidencias que reportar durante el periodo				

Tabla 6. Primera Insaculación, detalle del reporte de incidencias de la operación del Sistema

Sistema – Seguimiento a la Primera Etapa de Capacitación

Datos generales

Nombre:	Seguimiento a la Primera Etapa de Capacitación
Descripción:	Aplicación que permite llevar a cabo el registro de la visita, notificación y capacitación de los ciudadanos que fueron sorteados en la Primera Etapa de Capacitación, así como realizar el seguimiento respectivo por parte de los órganos desconcentrados. Por otra parte, a través de la aplicación móvil “Primera Etapa de Capacitación” permite a los CAE registrar las actividades en campo de la Primera Etapa de Capacitación, permitiendo así obtener de manera oportuna el avance en la visita, notificación y capacitación, para contar con mayores elementos para la toma de decisiones respecto a la integración de mesas directivas de casilla.
Unidad Responsable:	Dirección Ejecutiva de Capacitación Electoral y Educación Cívica (DECEyEC)
Fecha de inicio de operaciones:	07/02/2021 – Web 12/02/2021 – Móvil
Estatus:	Cerrado

Cumplimiento de requerimientos del servicio

El sistema de Seguimiento a la Primera Etapa de Capacitación se encuentra en operación sin requerimientos pendientes de realizar.

Avance



Imagen 1. Tablero de avance del proyecto del Sistema de Seguimiento a la Primera Etapa de Capacitación

Modificaciones

Fecha solicitud	Solicitó	Descripción de la modificación	Atendido	Justificación
Por el momento no se han presentado solicitudes de modificación al sistema.				

Tabla 1. Modificaciones del Sistema de Seguimiento a la Primera Etapa de Capacitación

Actividades y periodos relevantes

Fecha de inicio	Fecha de término	Actividad
18-enero-2021	07-abril-2021	Centros de Capacitación y periodos de atención
07-febrero-2021	07-abril-2021	Cargar imagen de firma para Cartas de notificación
07-febrero-2021	07-abril-2021	Ciudadanos Lista Nominal
07-febrero-2021	07-abril-2021	Impresión de Cartas notificación

Tabla 2. Actividades y periodos relevantes del Seguimiento a la Primera Etapa de Capacitación

Operación

Cantidad de usuarios registrados en el Sistema de Seguimiento a la Primera Etapa de Capacitación

Tipo de usuario	Número de usuarios registrados durante el periodo comprendido del 05 de abril al 02 de mayo de 2021	Número de usuarios registrados desde su puesta en operación
Personal OC	54	222
Personal JL	156	677
Personal JD	1,966	8,926

Tabla 3. Cantidad de usuarios registrados del Sistema de Seguimiento a la Primera Etapa de Capacitación

Cantidad de accesos al Sistema de Seguimiento a la Primera Etapa de Capacitación

Tipo de usuario	Número de accesos durante el periodo comprendido del 05 de abril al 02 de mayo de 2021	Número de accesos desde su puesta en operación
Personal OC	464	3,849
Personal JL	822	8,628
Personal JD	12,469	295,261

Tabla 4. Cantidad de accesos del Sistema de Seguimiento a la Primera Etapa de Capacitación

Cantidad de registros al Sistema de Seguimiento a la Primera Etapa de Capacitación

Ciudadanos capacitados					
Distritos	Centro fijo	Centro itinerante	Domicilio particular	Espacio alternativo	Total ciudadanos capacitados
300	47,982	2	2,927,434	16,354	2,991,772

Tabla 5. Ciudadanos capacitados por lugar

Recepción de carta notificación											
Distritos	Ciudadano Sorteado	Padre	Madre	Conyugue	Otro	Vecino	Personal de servicio	Personal de Seguridad	Autoridad	Patrón	Total
300	5,217,712	117,302	356,620	295,080	677,614	53,945	16,541	11,864	20,360	648	6,767,686

Tabla 6. Desglose de recepción de carta notificación

Visita y entrega de notificaciones a ciudadanos insaculados												
Dto	Visita					Notificación						
	Imposibles de localizar durante la visita	Ciudadanos que fueron revisados	Ciudadanos con revisita pendiente	Notificados durante la visita	Ciudadanos por visitar	Notificados efectivamente	Ciudadanos con impedimento durante la notificación	Rechazos durante la notificación	Imposibles de notificar	Ciudadanos notificados	Ciudadanos por notificar	
300	3,673,228	4,602,994	59,454	4,993,640	2,036	3,622,013	3,040,188	1,224,848	1,709,585	7,887,049	61,490	

Tabla 7. Avance de la visita y notificación a la ciudadanía sorteada

Avance de notificación, capacitación y ciudadanos que cumplen los requisitos						
Distritos	Secciones	Sorteados	Visitados	Notificados	Capacitados	Ciudadanos que cumplen
300	68,808	13,331,352	13,329,316	7,887,049	2,991,772	2,933,624

Tabla 8. Avance de la visita, notificación y capacitación en Primera Etapa de Capacitación

Ciudadanos que no fue posible localizar en la visita, notificación o capacitación							
Entidad	Secciones	Ciudadanos visitados	Ciudadanos imposibles de localizar en la visita	Ciudadanos Notificados	Ciudadanos imposibles de localizar en la notificación	Ciudadanos visitados para capacitar	Ciudadanos imposibles de localizar en la capacitación
32	68,808	13,329,316	3,673,228	7,887,049	1,709,585	3,589,409	75,937

Tabla 9. Ciudadanía imposible de localizar en la visita, notificación y capacitación

Cumplimiento de la ruta de visita												
Entidad	Secciones	Número de ARES	81-100%	%	61-80%	%	41-60%	%	21-40%	%	0-20%	%
32	68,808	41,086	30,602	74.483	3,118	7.589	2,518	6.129	1,920	4.673	2,897	7.051

Tabla 10. Cumplimiento de la ruta de visita

Cantidad de usuarios registrados en el Sistema de Seguimiento a la Primera Etapa de Capacitación Móvil

Tipo de usuario	Número de usuarios registrados durante el periodo del 05 de abril al 02 de mayo de 2021
CAEs	N/A *

Tabla 11. Cantidad de usuarios registrados del Sistema de Seguimiento a la Primera Etapa de Capacitación Móvil

* El periodo de operación de la Aplicación móvil de Seguimiento a la Primera Etapa de Capacitación, finalizó el 4 de abril, por lo que para este periodo no se cuenta con Usuarios registrados.

Cantidad de accesos del Sistema de Seguimiento a la Primera Etapa de Capacitación Móvil

Tipo de usuario	Número de accesos durante el periodo comprendido del 05 de abril al 02 de mayo de 2021
CAEs	N/A *

Tabla 12. Cantidad de accesos del Sistema de Seguimiento a la Primera Etapa de Capacitación Móvil

* El periodo de operación de la Aplicación móvil de Seguimiento a la Primera Etapa de Capacitación, finalizó el 4 de abril, por lo que para este periodo no se cuenta con Accesos registrados.

Cantidad de registros al Sistema de Seguimiento a la Primera Etapa de Capacitación

Registro vía móvil y Web del Avance de la visita, notificación y capacitación en 1a Etapa												
Distritos	Visita Móvil	%	Visita Web	%	Notifica Móvil	%	Notificación Web	%	Capacitación Móvil	%	Capacitación Web	%
300	10,245,706	75.26	3,367,434	24.74	6,390,932	81.03	1,496,117	18.97	2,304,136	77.02	687,636	22.98

Tabla 13. Origen de la captura del avance de la visita, notificación y Capacitación del Sistema de Seguimiento a la Primera Etapa Móvil

Desempeño del sistema Seguimiento a la Primera Etapa de Capacitación Soporte técnico.

Durante el periodo comprendido del 05 de abril al 02 de mayo de 2021, el Centro de Atención a Usuarios (CAU) ha brindado soporte técnico-operativo a los usuarios del Sistema generándose **42 reportes** distribuidos de la siguiente manera

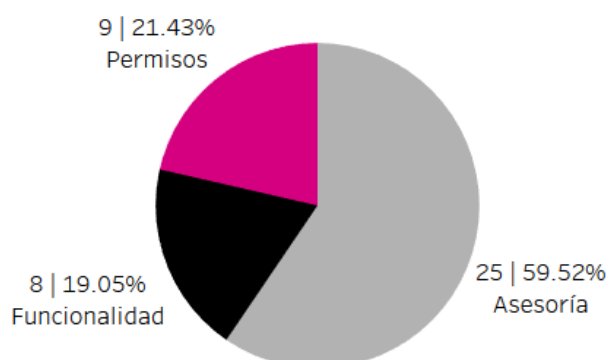

Gráfica 1. Sistema de Seguimiento a la Primera Etapa de Capacitación, porcentaje de solicitudes de soporte por tipo

De los cuales podemos detallar lo siguiente:

Tipo	%	Casos creados	Casos abiertos	Casos Solucionados	Impacto	Detalles
Asesoría	59.52%	25	0	25	Bajo	Asesoría referente al sistema.
Disponibilidad	0%	0	0	0		No se presentaron reportes en el periodo.
Funcionalidad	19.05%	2	0	2	Bajo	El sistema no permite acceder, muestra el mensaje: "Error de credenciales".
		1	0	1	Bajo	El sistema no muestra información de entrevistador correctamente, no permite capturar información.
		1	0	1	Bajo	El sistema muestra información incorrecta de aspirantes.
		1	0	1	Bajo	El sistema no muestra información de edad correcta de CAE.
		1	0	1	Bajo	El sistema presenta inconsistencias, no permite seguir con el proceso.
		1	0	1	Bajo	En el módulo de "Casillas", el sistema muestra información incorrecta.
		1	0	1	Bajo	El sistema no muestra folios faltantes.
Permisos	21.43%	9	0	9	Bajo	Solicitud de asignación de permisos para nuevos usuarios.
Total	100%	42	0	42		

Tabla 14. Sistema de Seguimiento a la Primera Etapa de Capacitación, detalle de solicitudes de soporte por tipo

La siguiente gráfica muestra la distribución de los reportes por semana en el periodo reportado.

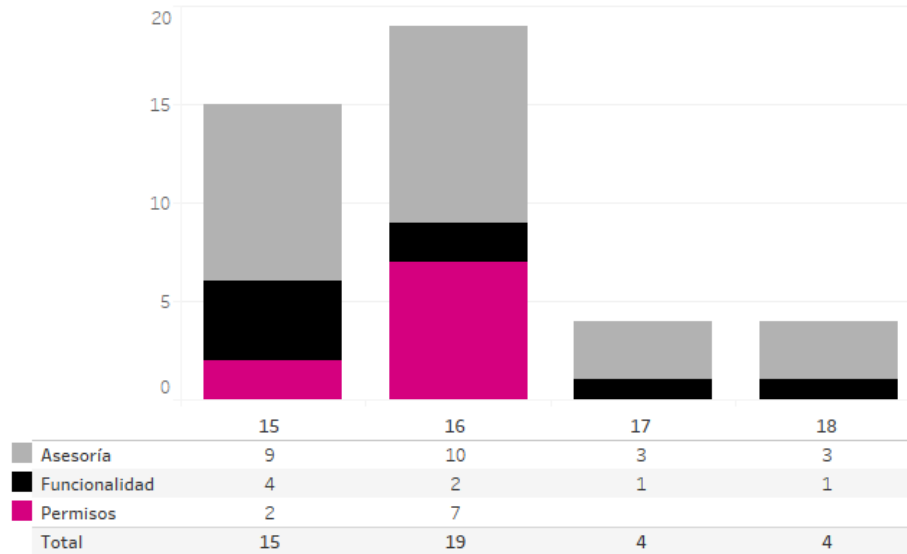

Gráfica 2. Sistema de Seguimiento a la Primera Etapa de Capacitación, cantidad de solicitudes de soporte por tipo

Para efectos ilustrativos, es importante mencionar que las semanas expresadas en las gráficas corresponden a:

Semana	Periodo
15	Del 5 al 10 de abril
16	Del 11 al 17 de abril
17	Del 18 al 24 de abril
18	Del 25 de abril al 1 de mayo
19	2 de mayo

Tabla 15. Sistema de Seguimiento a la Primera Etapa de Capacitación, distribución de periodos de soporte por semana

Área usuaria

Seguimiento a la Primera Etapa de Capacitación versión web

No.	Incidencia	Fecha de envío UNICOM	Fecha de atención	Estatus
1	La JD01-NL reporta el módulo de Avance de visita, notificación y capacitación, derivado de que en el apartado Notificación el Sistema no permite capturar el teléfono	26/02/2021	13/04/2021	Atendido

No.	Incidencia	Fecha de envío UNICOM	Fecha de atención	Estatus
2	La JD05 de la CDMX reporta que las cédulas que corresponden al VMRE del Sistema de Seguimiento a la Primera Etapa no muestran información. Se muestra en pantalla "No se encontraron datos para mostrar ", siendo el último corte 03/03/2021 07:00Hrs.	03/03/2021	21/04/2021	Atendido
3	La J07 de Sinaloa realizó actualización en la integración de ARE. Derivado de lo anterior, se solicita actualizar el listado de ciudadanos sorteados de acuerdo a la modificación de la captura.	08/03/2021	13/04/2021	Atendido
4	Se recibió reporte por parte de la JD01-COL respecto al Sistema de Seguimiento a la Primera Etapa de Capacitación, derivado de que los ciudadanos que son agregados de Lista Nominal, están siendo asignados al final de cada ruta de visita, sin embargo, dicha situación afecta su cumplimiento de visita. Derivado de lo anterior se solicita que sean agregados al final del listado.	08/03/2021	21/04/2021	Atendido
5	La junta distrital 16 de Jalisco reporta, inconsistencias en los avances de la cédula B14.2 Cumplimiento de la ruta de visita (detalle cumplimiento ruta de visita) mostrando diferentes porcentajes realizando la consulta en diferentes fechas. Se adjuntan las imágenes	10/03/2021	21/04/2021	Atendido
6	La J07 de Sonora realizó actualización en la integración de ARE. Derivado de lo anterior, se solicita actualizar el listado de ciudadanos sorteados de acuerdo al archivo remitido.	11/03/2021	13/04/2021	Atendido
7	Se recibió reporte por parte de la JD09 de la entidad de Oaxaca referente a que el Vocal Ejecutivo Fortino Rubén Pérez Vendrell derivado de que en el sistema "Seguimiento a la Primera Etapa de Capacitación" al intentar autenticarse le arroja "Credenciales incorrectas "cabe mencionar que si ingresa a otros sistemas un ejemplo es Control de Calidad de la Primera Etapa de Capacitación y también accede a los sistemas de DEOE sin inconvenientes.	12/03/2021	14/04/2021	Atendido
8	La JD09 de Nuevo León reporta la Ficha de Avance derivado de que en la columna "Pendientes de visitar para notificar" arroja una cifra de 87 cuando en la cédula B4.1 Visita y entrega de notificaciones a ciudadanos insaculados se visualizan 15 ciudadanos con revisita pendiente	17/03/2021	21/04/2021	Atendido
9	La JD09 de Nuevo León reporta el Listado de Avance Total derivado de que en la pregunta ¿Entregaste la notificación? Hay campos sin información sin embargo tienen fecha de notificación.	17/03/2021	27/04/2021	Atendido
10	La JD03 de la entidad de Oaxaca reporta la cédula "B4.1 Visita y entrega de notificaciones a ciudadanos insaculados" derivado de que al seleccionar el nivel "Por distrito Are" seleccionan estado y distrito, en la columna "Casillas aprobadas por la junta" se visualizan 0 casilla	23/03/2021	22/04/2021	Atendido
11	La JD16 de Jalisco realizó modificaciones en la integración de ARE, derivado de lo anterior se solicita realizar la actualización del listado de ciudadanos sorteados y la aplicación de Primera	24/03/2021	12/04/2021	Atendido

No.	Incidencia	Fecha de envío UNICOM	Fecha de atención	Estatus
12	La JD03 de sonora reporta en los listados de avance visita, notificación, capacitación primera etapa no permite visualizar el ARE 38 correspondiente a la ZORE 7	25/03/2021	22/04/2021	Atendido
13	La JD02 de Campeche realizó actualización en la integración de ARE. Derivado de lo anterior, se solicita actualizar el listado de ciudadanos sorteados de acuerdo al archivo anexo.	26/03/2021	12/04/2021	Atendido
14	La JD10 de Veracruz, reporta que en el Listado "Ciudadanos que cumplen con los requisitos para integrar las MDC" del Sistema Seguimiento a la primera etapa de capacitación, se identificó que la edad de los ciudadanos no corresponde al año de acuerdo a su clave de elector.	31/03/2021	12/04/2021	Atendido

Tabla 16. Reportes de incidencias levantadas en el Sistema de Seguimiento a la Primera Etapa de Capacitación versión web

Seguimiento a la Primera Etapa de Capacitación versión Móvil Soporte técnico

Durante el periodo comprendido del 08 al 27 de febrero del 2021, el Centro de Atención a Usuarios (CAU) ha brindado soporte técnico-operativo a los usuarios del Sistema generándose **6 reportes** distribuidos de la siguiente manera

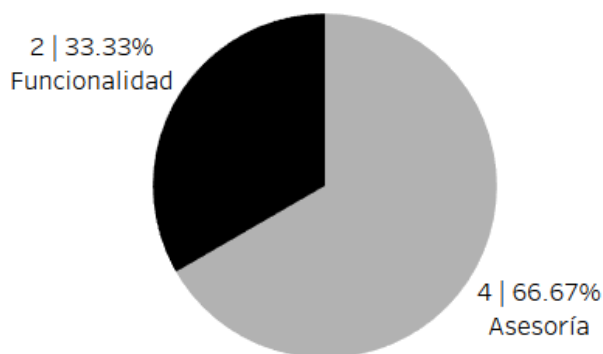

Gráfica 1. Sistema de Seguimiento a la Primera Etapa de Capacitación Móvil, porcentaje de solicitudes de soporte por tipo

De los cuales podemos detallar lo siguiente:

Tipo	%	Casos creados	Casos abiertos	Casos Solucionados	Impacto	Detalles
Asesoría	66.67%	4	0	4	Bajo	Asesoría referente al sistema.
Disponibilidad	0%	0	0	0		No se presentaron reportes en el periodo.
Funcionalidad	33.33%	1	0	1	Bajo	El sistema no muestra información correcta de Capacitador, no es posible realizar capturas.
		1	1	0	Bajo	La aplicación no muestra información de casillas correctamente.

Tipo	%	Casos creados	Casos abiertos	Casos Solucionados	Impacto	Detalles
Permisos	0%	0	0	0		No se presentaron reportes en el periodo.
Total	100%	6	1	5		

Tabla 17. Sistema de Seguimiento a la Primera Etapa de Capacitación Móvil, detalle de solicitudes de soporte por tipo

La siguiente gráfica muestra la distribución de los reportes por semana en el periodo reportado.

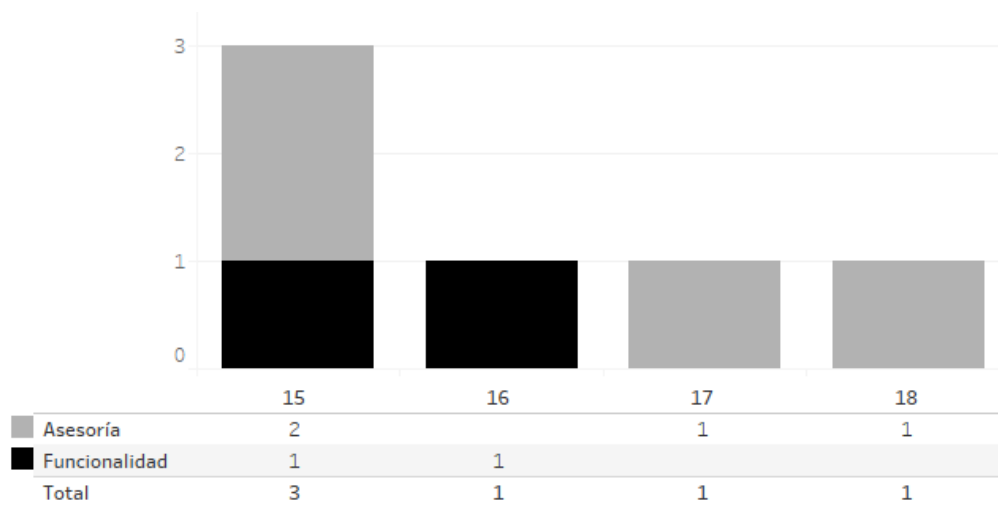

Gráfica 2. Sistema de Seguimiento a la Primera Etapa de Capacitación Móvil, cantidad de solicitudes de soporte por tipo

Para efectos ilustrativos, es importante mencionar que las semanas expresadas en las gráficas corresponden a:

Semana	Periodo
15	Del 5 al 10 de abril
16	Del 11 al 17 de abril
17	Del 18 al 24 de abril
18	Del 25 de abril al 1 de mayo
19	2 de mayo

Tabla 18. Sistema de Seguimiento a la Primera Etapa de Capacitación Móvil, distribución de periodos de soporte por semana

Área usuaria

No.	Incidencia	Fecha de envío UNICOM	Fecha de atención	Estatus
1	A partir de la resolución del PBI000000058186, se reporta que la problemática al sincronizar persiste; se visualiza el mensaje "El servicio podría no estar funcionando. Lectura incorrecta". Cabe mencionar que se llevaron a cabo las acciones sugeridas: Deshabilitar datos, apagar el dispositivo móvil, prender el dispositivo móvil y habilitar datos de nuevo	15/03/2021	09/04/2021	Atendido
2	La JD05 de Sonora reporta a la CAE Martínez Domínguez Silvia Judith con usuario silvia.martinez.ext3, no cuenta con acceso a la aplicación recibiendo el mensaje: Usuario y/o password incorrectos. Verifica tus datos.	15/03/2021	13/04/2021	Atendido

Tabla 19. Reportes de incidencias levantadas en el Sistema de Seguimiento a la Primera Etapa de Capacitación versión Móvil

Sistema – Control de Calidad de la Primera Etapa de Capacitación

Datos generales

Nombre:	Control de Calidad de la Primera Etapa de Capacitación
Descripción:	Herramienta informática que permite tanto a los miembros de las Juntas Distritales y Locales, así como Consejeros Electorales, registrar información acerca de la revisión de control de calidad del avance en la visita, notificación y primera etapa de capacitación.
Unidad Responsable:	Dirección Ejecutiva de Capacitación Electoral y Educación Cívica (DECEyEC)
Fecha de inicio de operaciones:	12/02/2021
Estatus:	Cerrado

Cumplimiento de requerimientos del servicio

El sistema de Control de Calidad de la Primera Etapa de Capacitación se encuentra en operación sin requerimientos pendientes de realizar.

Modificaciones

Fecha solicitud	Solicitó	Descripción de la modificación	Atendido	Justificación
Por el momento no se han presentado solicitudes de modificación al sistema.				

Tabla 1. Modificaciones del Sistema de Control de Calidad de la Primera Etapa de Capacitación

Avance



Imagen 1. Tablero de avance del proyecto del Sistema de Seguimiento a la Primera Etapa de Capacitación

Actividades y periodos relevantes

Fecha de inicio	Fecha de término	Actividad
Sin actividades y periodos relevantes reportados en el periodo		

Tabla 2. Actividades y periodos relevantes del Sistema de Control de Calidad de la Primera Etapa de Capacitación

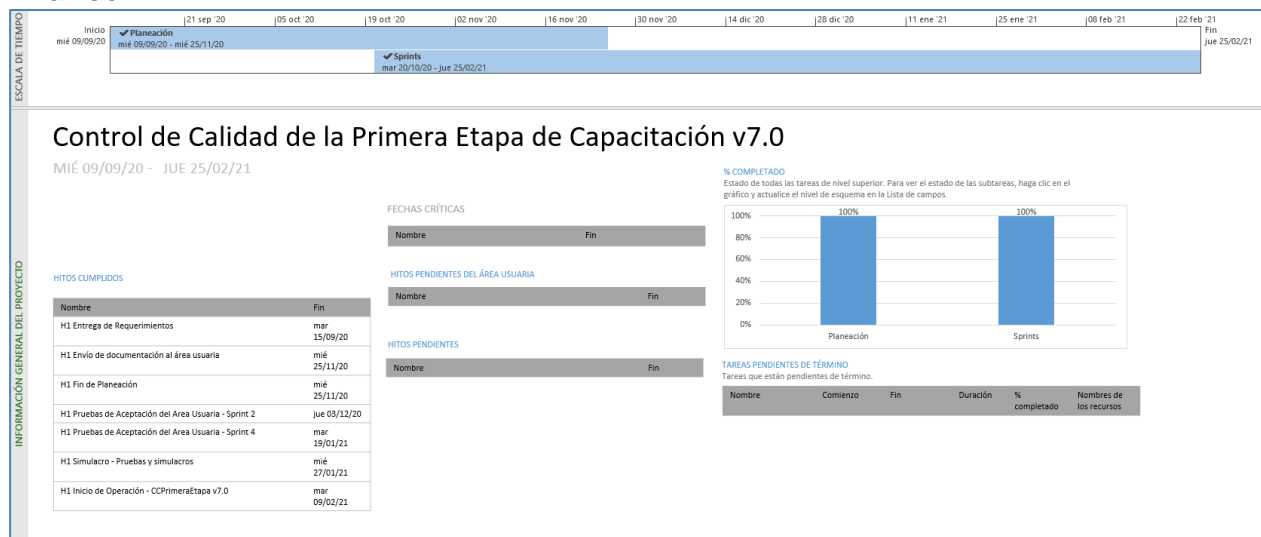
Operación

Cantidad de usuarios registrados:

Tipo de usuario	Número de usuarios registrados durante el periodo comprendido del 05 de abril al 02 de mayo de 2021	Número de usuarios registrados desde su puesta en operación
Personal OC	32	127
Personal JL	140	610
Personal JD	1,024	6,317
Personal OPL	7	15
Personal PP	2	6

Tabla 3. Cantidad de usuarios registrados del Sistema de Control de Calidad de la Primera Etapa de Capacitación

Cantidad de accesos al Sistema de Control de Calidad de la Primera Etapa de Capacitación

Tipo de usuario	Número de accesos durante el periodo comprendido del 05 de abril al 02 de mayo de 2021	Número de accesos desde su puesta en operación
Personal OC	219	1,009
Personal JL	541	5,254
Personal JD	2,420	34,523
Personal OPL	29	76
Personal PP	2	9

Tabla 4. Cantidad de accesos al Sistema de Control de Calidad de la Primera Etapa de Capacitación

Cantidad de registros al Sistema de Control de Calidad de la Primera Etapa de Capacitación

Control de Calidad del cumplimiento de la Ruta de Visita								
Distritos	ARE en la entidad	Control de Calidad realizados	Cumpliendo con RV Si	Cumpliendo con RV No	ARE cumplieron con RV	% ARE cumplieron con RV	Controles de Calidad realizados vocales	Controles de Calidad realizados consejeros
300	41,088	834	58	776	25,874	62.97	236	410

Tabla 5. Cantidad de registros al Sistema de Control de Calidad de la Primera Etapa de Capacitación

Control de Calidad del Avance en la visita, notificación y capacitación por la JL/CL					
Distritos en la entidad	Control de Calidad Realizados	Control de Calidad realizados vocales Gabinete	Control de Calidad realizados consejeros Gabinete	Control de Calidad realizados vocales Campo	Control de Calidad realizados consejeros Campo
300	815	861	569	300	300

Tabla 6. Control de Calidad del Avance en la visita, notificación y capacitación por la JL/CL

Control de Calidad de los ciudadanos imposibles de localizar en la visita gabinete-campo						
Distritos en la entidad	Control de Calidad Realizados en gabinete	Control de Calidad realizados vocales Gabinete	Control de Calidad realizados consejeros Gabinete	Control de Calidad Realizados en campo	Control de Calidad realizados vocales Campo	Control de Calidad realizados consejeros Campo
300	422	418	206	253	200	149

Tabla 7. Control de Calidad de los ciudadanos imposibles de localizar en la visita gabinete-campo

Control de Calidad de las Razones por las que no participan los ciudadanos sorteados por JL/CL					
Distritos en la Entidad	Control de Calidad Realizados	Control de Calidad realizadas vocales Gabinete	Control de Calidad realizadas consejeros Gabinete	Control de Calidad realizadas consejeros Campo	Control de Calidad realizadas consejeros Campo
300	9,515	605	567	342	86

Tabla 8. Control de Calidad de las Razones por las que no participan los ciudadanos sorteados por JL/CL

Control de Calidad de la Información capturada a través de ELEC Móvil 1a etapa por la JL/CL			
Distritos en la entidad	Control de Calidad Realizados en gabinete	Control de Calidad realizados vocales Gabinete	Control de Calidad realizados consejeros Gabinete
300	15,016	1,004	500

Tabla 9. Control de Calidad de la Información capturada a través de ELEC Móvil 1a etapa por la JL/CL

Control de Calidad de atención sanitaria				
Distritos en la entidad	Municipios con atención sanitaria	Atención sanitaria realizadas	Control de Calidad realizados vocales y Consejeros	Total Medidas
300	51	200	206	1,175

Tabla 10. Control de Calidad de atención sanitaria

Soporte técnico

Durante el periodo comprendido del 05 de abril al 02 de mayo de 2021, el Centro de Atención a Usuarios (CAU) ha brindado soporte técnico-operativo a los usuarios del Sistema generándose **24 reportes** distribuidos de la siguiente manera

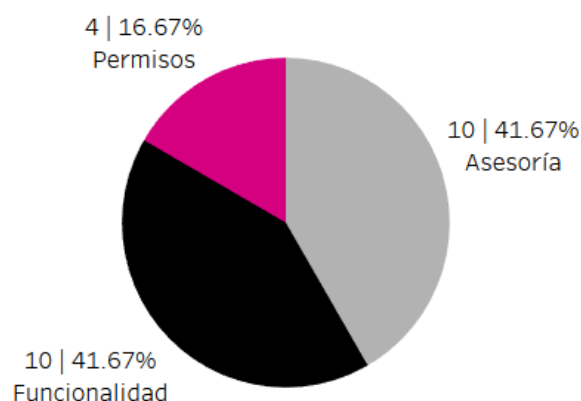

Gráfica 1. Sistema Control de calidad de la primera etapa de capacitación, porcentaje de solicitudes de soporte por tipo

De los cuales podemos detallar lo siguiente:

Tipo	%	Casos creados	Casos abiertos	Casos Solucionados	Impacto	Detalles
Asesoría	41.67%	10	0	10	Bajo	Asesoría referente al sistema.
Disponibilidad	0%	0	0	0	Bajo	No se presentaron reportes en el periodo.
Funcionalidad	41.67%	3	0	3	Bajo	En el módulo de "Reportes", las cédulas aparecen como meta no cumplida.
		2	1	1	Bajo	El sistema no muestra información de ciudadano.
		1	0	1	Bajo	El sistema no muestra la información correcta capturada contra lo visto en los listados.
		1	0	1	Bajo	El sistema no permitió la captura de información.

Tipo	%	Casos creados	Casos abiertos	Casos Solucionados	Impacto	Detalles
		1	0	1	Bajo	El sistema muestra inactivo al responsable de control de calidad.
		1	0	1	Bajo	El sistema muestra el mensaje: "Meta no cumplida", siendo que se realizó la actividad correctamente.
		1	0	1	Bajo	El sistema no permite ingresar correctamente al usuario.
Permisos	16.67%	4	0	4	Bajo	Solicitud de asignación de permisos para nuevos usuarios.
Total	100%	24	1	23		

Tabla 11. Sistema Control de calidad de la primera etapa de capacitación, detalle de solicitudes de soporte por tipo

Nota: Al 17 de mayo de 2021 no se tienen casos abierto.

La siguiente gráfica muestra la distribución de los reportes por semana en el periodo reportado.

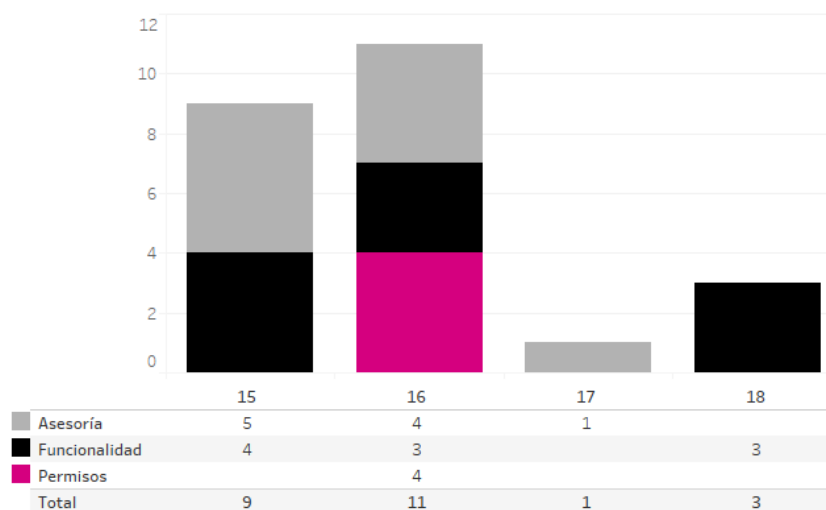

Gráfica 2. Sistema Control de calidad de la primera etapa de capacitación, cantidad de solicitudes de soporte por tipo

Para efectos ilustrativos, es importante mencionar que las semanas expresadas en las gráficas corresponden a:

Semana	Periodo
15	Del 5 al 10 de abril
16	Del 11 al 17 de abril
17	Del 18 al 24 de abril
18	Del 25 de abril al 1 de mayo
19	2 de mayo

Tabla 12. Sistema Control de calidad de la primera etapa de capacitación, distribución de periodos de soporte por semana

Área usuaria.

No.	Incidencia	Fecha de envío UNICOM	Fecha de atención	Estatus
1	Se recibió reporte por parte de la JD04 de Durango, ya que mencionan que en el Sistema Control de Calidad de la Primera Etapa de Capacitación en el módulo "Razones por las cuales no participan los ciudadanos sorteados" no se muestra información en los apartados Notificación vía correo electrónico y Responsables del Control de Calidad.	24/03/2021	21/04/2021	Atendido
2	La JD09 de Nuevo León, reporta que en el Sistema Control de Calidad de la Primera Etapa de Capacitación en los módulos de captura ", en el apartado de "responsables de la verificación" no se visualizan los consejeros actuales.	30/03/2021	21/04/2021	Atendido
3	La JL de Yucatán reporta dentro de la cédula V5-1 Actividad de control de calidad de la información capturada a través del ELEC Móvil 1ª etapa., a nivel distrital JL/CL se visualiza la meta como no cumplida de los 5 distritos, y ya cuenta con al menos el 10% de ARE con control de calidad	30/03/2021	21/04/2021	Atendido
4	Se recibe el reporte por parte de la JL del Estado de Chihuahua, con atención al mensaje META NO CUMPLIDA dentro del Sistema de Control de Calidad de Primera Etapa de Capacitación.	14/04/2021	15/04/2021	Atendido

Tabla 13. Reportes de incidencias levantadas en el Sistema de Control de Calidad de la Primera Etapa de Capacitación

Sistema – Aplicación Móvil para Supervisores Electorales

Datos generales

Nombre:	Aplicación Móvil para Supervisores Electorales
Descripción:	Aplicación que permite a los Supervisores Electorales llevar a cabo el seguimiento y verificación de las actividades relacionadas con la visita, notificación y capacitación de ciudadanos sorteados.
Unidad Responsable:	Dirección Ejecutiva de Capacitación Electoral y Educación Cívica (DECEyEC)
Fecha de inicio de operaciones:	12/02/2021
Estatus:	Liberado/Operando

Cumplimiento de requerimientos del servicio

El sistema de Aplicación Móvil para Supervisores Electorales se encuentra en operación sin requerimientos pendientes de realizar.

Modificaciones

Fecha solicitud	Solicitó	Descripción de la modificación	Atendido	Justificación
Por el momento no se han presentado solicitudes de modificación al sistema.				

Tabla 1. Modificaciones del Sistema de Aplicación móvil para Supervisores Electorales

Avance



Imagen 1. Tablero de avance del proyecto del Sistema de Aplicación móvil para Supervisores Electorales

Actividades y periodos relevantes

Fecha de inicio	Fecha de término	Actividad
13 de abril 2021	06 de junio del 2021	Seguimiento a las actividades de verificaciones en campo de primera segunda etapa de capacitación.

Tabla 2. Actividades y periodos relevantes del Sistema de Aplicación móvil para Supervisores Electorales

Operación

Cantidad de usuarios registrados

Tipo de usuario	Número de usuarios registrados durante el periodo comprendido del 05 de abril al 02 de mayo de 2021	Número de usuarios registrados desde su puesta en operación
Supervisores Electorales	3,685	13,757

Tabla 3. Cantidad de usuarios registrados del Sistema de Aplicación móvil para Supervisores Electorales

Cantidad de accesos

Tipo de usuario	Número de accesos durante el periodo comprendido del 05 de abril al 02 de mayo de 2021	Número de accesos desde su puesta en operación
Supervisores Electorales	6,258	17,018

Tabla 4. Cantidad de accesos del Sistema de Aplicación móvil para Supervisores Electorales

Soporte técnico

Durante el periodo comprendido del 05 de abril al 02 de mayo de 2021, el Centro de Atención a Usuarios (CAU) ha brindado soporte técnico-operativo a los usuarios del Sistema generándose **30 reportes** distribuidos de la siguiente manera

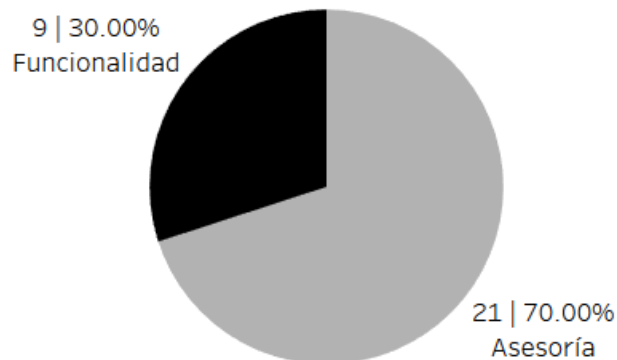

Gráfica 1. Sistema Aplicación móvil para Supervisores Electorales, porcentaje de solicitudes de soporte por tipo

De los cuales podemos detallar lo siguiente:

Tipo	%	Casos creados	Casos abiertos	Casos Solucionados	Impacto	Detalles
Asesoría	70%	21	0	21	Bajo	Asesoría referente al sistema.
Disponibilidad	0%	0	0	0	Bajo	No se presentaron reportes en el periodo.
Funcionalidad	30%	2	0	2	Bajo	La aplicación no muestra avance de captura correctamente.
		1	0	1	Bajo	La aplicación no permite el acceso, muestra el mensaje "error 10".
		1	0	1	Bajo	El módulo "Verificación de funcionarios" se cierra al sincronizar los datos.
		1	0	1	Bajo	La aplicación no sincroniza la información correctamente.
		1	0	1	Bajo	La aplicación muestra información cruzada entre ARES.
		1	0	1	Bajo	La aplicación muestra información del cuestionario diferente la digital al físico.
		1	0	1	Bajo	La aplicación no permite el acceso.
		1	0	1	Bajo	La aplicación no permite sincronizar datos, muestra el mensaje: "error 10".
Permisos	0%	0	0	0	Bajo	No se presentaron reportes en el periodo.
Total	100%	30	0	30		

Tabla 5. Sistema Aplicación móvil para Supervisores Electorales, detalle de solicitudes de soporte por tipo

La siguiente gráfica muestra la distribución de los reportes por semana en el periodo reportado.

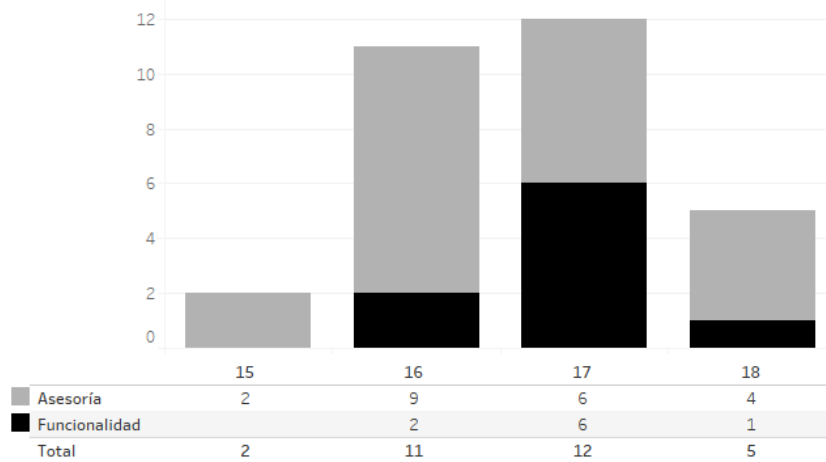

Gráfica 2. Sistema Aplicación móvil para Supervisores Electorales, cantidad de solicitudes de soporte por tipo

Para efectos ilustrativos, es importante mencionar que las semanas expresadas en las gráficas corresponden a:

Semana	Periodo
15	Del 5 al 10 de abril
16	Del 11 al 17 de abril
17	Del 18 al 24 de abril
18	Del 25 de abril al 1 de mayo
19	2 de mayo

Tabla 6. Sistema Aplicación móvil para Supervisores Electorales, distribución de periodos de soporte por semana

Área usuaria

No.	Incidencia	Fecha de envío UNICOM	Fecha de atención	Estatus
1	La JD18 del Estado Veracruz reporta que la aplicación VerificaSE, al momento de querer sincronizar, arroja el mensaje "El servicio podría no estar funcionando. Se agotó el tiempo de espera".	24/03/2021	14/04/2021	Atendido
2	En relación con la aplicación VerificaSE, la JD02-COL realizó el reporte derivado que las preguntas planteadas en el cuestionario de Calidad de la Capacitación en la aplicación móvil, no coinciden con las planteadas en el Anexo 18.2 del Manual de Contratación de SE y CAE.	14/04/2021	16/04/2021	Atendido
3	Se recibió reporte por parte de la JLE-NAY referente a la Aplicación de "Verifica Móvil" debido a que en la aplicación no se visualiza la cantidad correcta de ARE y ZORE de la cuenta alicia.tzontecomani. La información que debe de mostrarse es 74 ZORE y 434 ARE.	15/04/2021	16/04/2021	Atendido
4	La Junta Local reporta la cuenta del supervisor gabriela.corrале.ext3 del distrito 03, no visualiza el avance de sus ARE asignadas en la gráfica de la aplicación; se valida en el listado de Avance en la entrega de nombramientos y segunda etapa de capacitación donde se registra avance de captura.	20/04/2021	21/04/2021	Atendido
5	La JD05 de Coahuila reporta la aplicación "VerificaSE" debido a que cuando los SE quieren realizar la sincronización de la información les arroja el mensaje "10-. Ocurrió un error. Comunícate al CAU. Null".	21/04/2021	22/04/2021	Atendido
6	La Junta Distrital 15 de la CDMX, el Supervisor con cuenta ivan.chacon.ext3 ZORE 27, al realizar la verificación del ARE 154, este se cierra inmediatamente y muestra la leyenda VerificaSE continúa fallando.	27/04/2021	30/04/2021	Atendido

Tabla 7. Reportes de incidencias levantadas en el Sistema de Aplicación móvil para Supervisores Electorales

Sistema – Aplicación Móvil para Vocales y Consejeros

Datos generales

Nombre:	Aplicación Móvil para Vocales y Consejeros
Descripción:	Permite a los vocales de las juntas locales y distritales y a los consejeros locales y distritales realizar las verificaciones de los procedimientos inherentes a la primera y segunda etapa de capacitación.
Unidad Responsable:	Dirección Ejecutiva de Capacitación Electoral y Educación Cívica (DECEyEC)
Fecha de inicio de operaciones:	12/02/2021
Estatus:	Liberado/Operando

Cumplimiento de requerimientos del servicio

El sistema de Aplicación Móvil para Vocales y Consejeros se encuentra en operación sin requerimientos pendientes de realizar.

Modificaciones

Fecha solicitud	Solicitó	Descripción de la modificación	Atendido	Justificación
Por el momento no se han presentado solicitudes de modificación al sistema.				

Tabla 1. Modificaciones del Sistema de Aplicación Móvil para Vocales y Consejeros

Avance



Imagen 1. Tablero de avance del proyecto del Sistema de Aplicación Móvil para Vocales y Consejeros

Actividades y periodos relevantes

Fecha de inicio	Fecha de término	Actividad
13 de abril del 201	06 de junio del 2021	Seguimiento a las actividades de verificaciones en campo de segunda etapa de capacitación, (Verificación de Gabinete, Control de calidad (verificación) de Campo), avance en la entrega de los nombramientos y capacitación.

Tabla 2. Actividades y periodos relevantes del Sistema de Aplicación Móvil para Vocales y Consejeros

Operación

Cantidad de usuarios registrados

Tipo de usuario	Número de usuarios registrados durante el periodo comprendido del 05 de abril al 02 de mayo de 2021	Número de usuarios registrados desde su puesta en operación
Personal OC	0	0
Personal JL	15	71
Personal JD	206	1,039

Tabla 3. Cantidad de usuarios registrados del Sistema de Aplicación Móvil para Vocales y Consejeros

Cantidad de accesos

Tipo de usuario	Número de accesos durante el periodo comprendido del 05 de abril al 02 de mayo de 2021	Número de accesos desde su puesta en operación
Personal OC	0	0
Personal JL	18	84
Personal JD	345	1,230

Tabla 4. Cantidad de accesos del Sistema de Aplicación Móvil para Vocales y Consejeros

Soporte técnico

Durante el periodo comprendido del 05 de abril al 02 de mayo de 2021, el Centro de Atención a Usuarios (CAU) ha brindado soporte técnico-operativo a los usuarios del Sistema generándose **9 reportes** distribuidos de la siguiente manera:

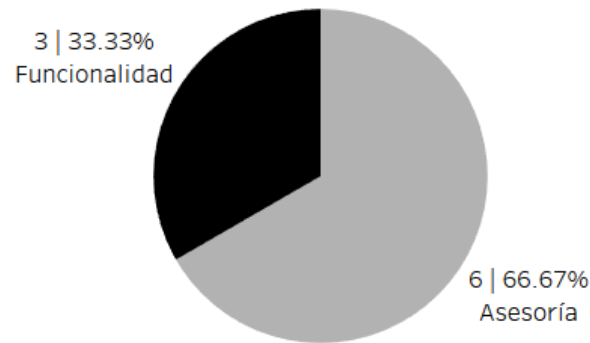

Gráfica 1. Sistema Aplicación móvil para Vocales y Consejeros, porcentaje de solicitudes de soporte por tipo

De los cuales podemos detallar lo siguiente:

Tipo	%	Casos creados	Casos abiertos	Casos Solucionados	Impacto	Detalles
Asesoría	66.67%	6	0	6	Bajo	Asesoría referente al sistema.
Disponibilidad	0%	0	0	0	Bajo	No se presentaron reportes en el periodo.
Funcionalidad	33.33%	2	0	2	Bajo	La aplicación no permite sincronizar los datos, muestra el mensaje: "error 10".
		1	0	1	Bajo	La aplicación no muestra los nombres de los responsables de la actividad de control de calidad.
Permisos	0%	0	0	0	1	No se presentaron reportes en el periodo.
Total	100%	9	0	9		

Tabla 5. Sistema Aplicación móvil para Vocales y Consejeros, detalle de solicitudes de soporte por tipo

La siguiente gráfica muestra la distribución de los reportes por semana en el periodo reportado.

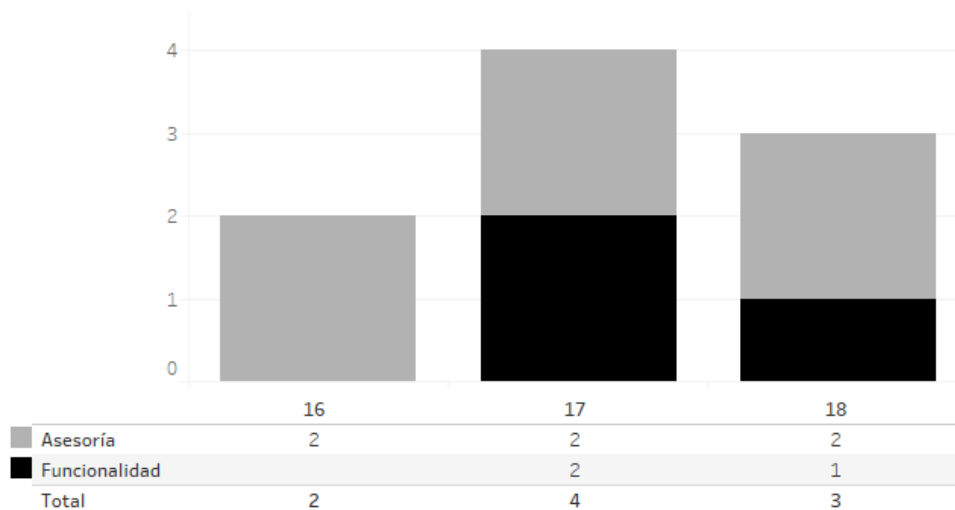

Gráfica 2. Sistema Aplicación móvil para Vocales y Consejeros, cantidad de solicitudes de soporte por tipo

Para efectos ilustrativos, es importante mencionar que las semanas expresadas en las gráficas corresponden a:

Semana	Periodo
15	Del 5 al 10 de abril
16	Del 11 al 17 de abril
17	Del 18 al 24 de abril
18	Del 25 de abril al 1 de mayo
19	2 de mayo

Tabla 6. Sistema Aplicación móvil para Vocales y Consejeros, distribución de periodos de soporte por semana

Área usuaria

No.	Incidencia	Fecha de envío UNICOM	Fecha de atención	Estatus
1	El Consejero Electoral del distrito 01 de Quintana Roo Jorge Sulub Tolosa, reporta que dentro de la app VerificaMóvil no visualiza el avance de los CAE, y no le permite realizar la verificación en gabinete bajo esta modalidad, Al intentar sincronizar se recibe la alerta "El servicio podría no estar funcionando. Error del servidor."	25/03/2021	14/04/2021	Atendido
2	Se recibió reporte por parte de la JD05 de la entidad de Sinaloa referente a la aplicación de VerificaMóvil, derivado de que al tratar de ingresar el VCEyEC se visualiza el mensaje "El servicio podría no estar funcionando. Error de Servidor ". Al seleccionar ACEPTAR permite el acceso, sin embargo, la información que se visualiza es incorrecta	14/04/2021	15/04/2021	Atendido
3	La JD02-NAY reporta la Aplicación de "Verifica Móvil" debido a que al momento de querer ingresar a la app se tarda y envía el mensaje "El servicio podría no estar funcionando. Error del servidor" y al ingresar le arroja el valor de -1 en el Total de ZORE, ARE y funcionarios. El usuario es: daniela.tiznadov	21/04/2021	23/04/2021	Atendido
4	La Junta Distrital 18 de la Ciudad de México, reporta que en la aplicación VerificaMóvil, se identifica en el apartado Control de calidad del Avance en la entrega de Nombramiento y Capacitación, se visualizan los porcentajes de Nombramiento y Capacitación mayor al 100%, tomando como base el Total de 5,058 funcionarios como el 100%.	26/04/2021	29/04/2021	Atendido
5	La JD39 del Estado de México reporta que en la aplicación Vocales y consejeros, no se muestran las opciones para realizar los Controles de Calidad con la cuenta de la Consejera rosario.vicente	29/04/2021	29/04/2021	Atendido

Tabla 7. Reportes de incidencias levantadas en el Sistema de Aplicación Móvil para Vocales y Consejeros

Sistema – Mecanismos de Recolección y Cadena de Custodia

Datos generales

Nombre:	Mecanismos de Recolección y Cadena de Custodia
Descripción:	Aplicación para llevar el control y seguimiento de las actividades de acopio de la documentación electoral de las casillas al término de la Jornada Electoral, para garantizar su entrega en las sedes de los órganos competentes.
Unidad Responsable:	Dirección Ejecutiva de Organización Electoral (DEOE)
Fecha de inicio de operaciones:	13/03/2021
Estatus:	Liberado/Operando

Cumplimiento de requerimientos del servicio

Dentro de la siguiente tabla de Requerimientos se tiene la columna Concluido, la cual tienen 3 posibles valores:

- **Si.** Cuando el requerimiento ya fue concluido satisfactoriamente
- **No.** Cuando el requerimiento fue cerrado, pero no se cumplió al 100% y se debe de poner en la columna de observaciones el motivo o ajuste acordado con el área usuaria.
- **Blanco.** Cuando todavía el avance del proyecto (entregables) no están en el tiempo de poder calificar el cumplimiento o no del Requerimiento, en la cual se puede incluir observaciones de alguna situación extraordinaria.

No.	Requerimiento	Sprint en que se atiende	Concluido (Si/No)	Observaciones
1	Formato de relación de paquetes a ser recibidos Formato de Solicitud de Apoyo Formato de Códigos QR Modificaciones lectura código de barras en la recepción de paquetes Formato de Código de barras Formato de Gafetes	2	Si	
2	Cortes SGBD	2.2	Si	
3	Formato de Presidentes trasladados por el DAT Módulo de Recepción de paquetes Módulos de operación Reportes de operación Reporte Estatus de Paquetes JD, columna de fecha de sincronización Reporte de recepción de paquetes Cambio en el reporte de Estatus de paquetes OC y JL (txt)	3	Si	

4	Adecuación a códigos QR y códigos de barras	3.1	Si	
5	Formato de acta circunstanciada Formato de Recibo de Entrega a Consejo Distrital	4		

Tabla 1. Requerimientos del servicio, Sistema de Mecanismos de Recolección y Cadena de Custodia

Modificaciones

Fecha solicitud	Solicitó	Descripción de la modificación	Atendido	Justificación
Por el momento no se han presentado solicitudes de modificación al sistema.				

Tabla 2. Modificaciones del Sistema de Mecanismos de Recolección y Cadena de Custodia

Avance



Imagen 1. Tablero de avance del proyecto del Sistema de Mecanismos de Recolección y Cadena de Custodia

Actividades y periodos relevantes

Fecha de inicio	Fecha de término	Actividad
29/04/2021	29/04/2021	Tercera liberación del sistema
18/05/2021	18/05/2021	Cuarta liberación del sistema
13/05/2021	13/05/2021	Simulacro

Tabla 3. Actividades y periodos relevantes del Sistema de Mecanismos de Recolección y Cadena de Custodia

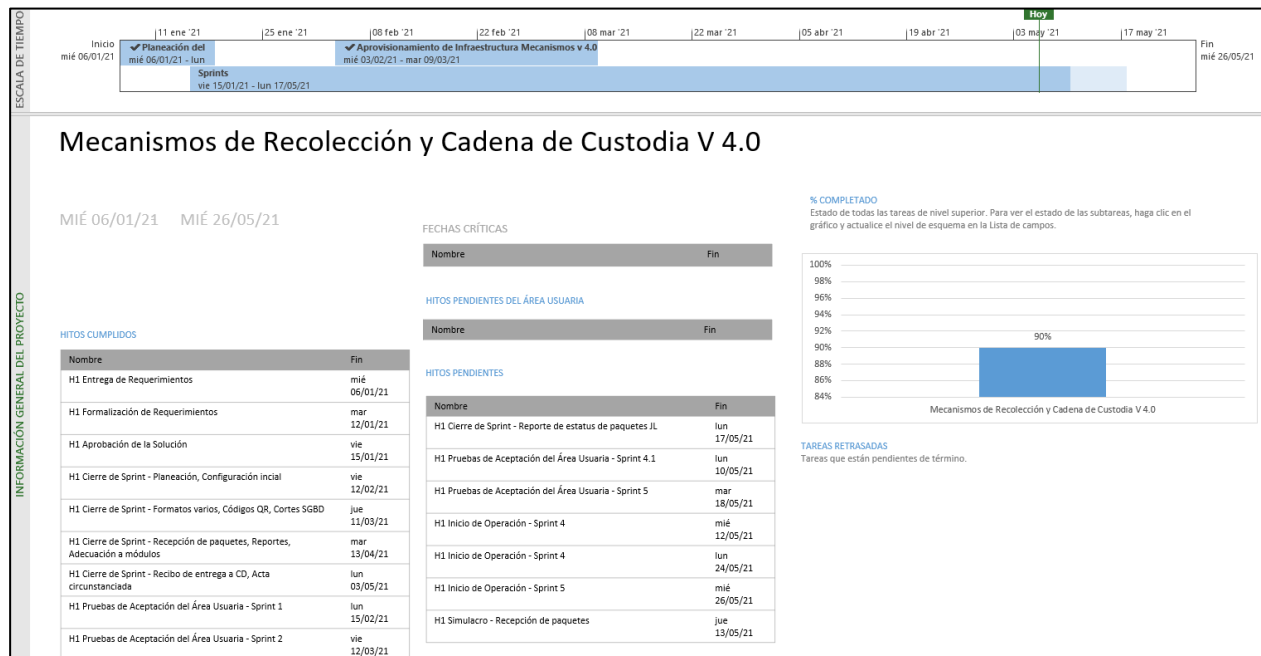
Operación

Cantidad de usuarios registrados

Tipo de usuario	Número de usuarios registrados durante el periodo comprendido del 05 de abril al 02 de mayo de 2021	Número de usuarios registrados desde su puesta en operación
Personal OC	41	65
Personal JL	62	102
Personal JD	615	981

Tabla 4. Cantidad de usuarios registrados del Sistema de Mecanismos de Recolección y Cadena de Custodia

Cantidad de accesos

Tipo de usuario	Número de accesos durante el periodo comprendido del 05 de abril al 02 de mayo de 2021	Número de accesos desde su puesta en operación
Personal OC	162	241
Personal JL	700	900
Personal JD	11,946	16,158

Tabla 5. Cantidad de accesos al Sistema de Mecanismos de Recolección y Cadena de Custodia

Soporte técnico

Durante el periodo comprendido del 05 de abril al 02 de mayo de 2021, el Centro de Atención a Usuarios (CAU) ha brindado soporte técnico-operativo a los usuarios del Sistema generándose **230 reportes** distribuidos de la siguiente manera:

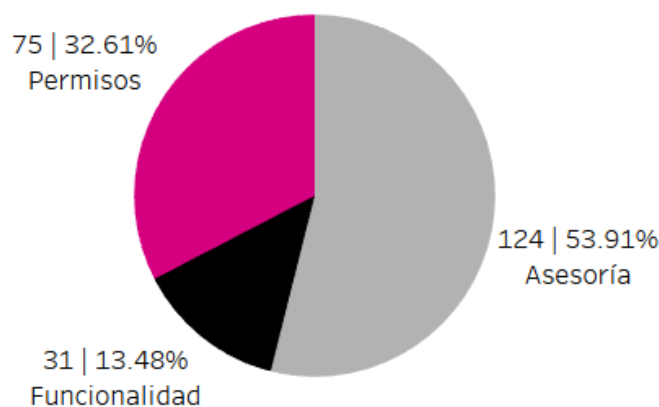

Gráfica 1. Sistema Mecanismos de Recolección y Cadena de Custodia, porcentaje de solicitudes de soporte por tipo

De los cuales podemos detallar lo siguiente:

Tipo	%	Casos creados	Casos abiertos	Casos Solucionados	Impacto	Detalles
Asesoría	53.91%	124	6	118	Bajo	Asesoría referente al sistema.
Disponibilidad	0%	0	0	0	Bajo	No se presentaron reportes en el periodo.
Funcionalidad	13.48%	7	4	3	Bajo	En el módulo "Planeación" no se visualiza la información correcta (Distrito o municipio o paquetes o secciones).
		2	1	1	Bajo	En el módulo " CRyT Itinerante" no se visualiza la información correcta (secciones).
		2	1	1	Bajo	No se genera el mapa con la ruta trazada en el sistema de mecanismos de recolección.
		2	1	1	Bajo	En el módulo "Planeación" no genera el mapa.
		2	1	1	Bajo	En el módulo "Planeación" no permite cargar las secciones en el módulo de paquetes.
		1	1	0	Bajo	En el módulo "Reportes" no se visualiza la información correcta.
		1	1	0	Bajo	En el módulo "Formatos" no se visualiza la información correcta (firma).
		1	1	0	Bajo	En el módulo DAT no están cargadas por completo todas las secciones.
		1	0	1	Bajo	En el módulo "Planeación" no se visualiza la información correcta (Distrito o municipio o paquetes).
		1	1	0	Bajo	En el módulo "Formatos" no se visualiza la información correcta.
		1	0	1	Bajo	En el módulo "Reportes" al generar el reporte se queda procesando.
		1	1	0	Bajo	En el apartado de rango de gasto de campo, solo aparece Rango 1, se requiere Rango 1, 2, 3 y 4.
		1	1	0	Bajo	En el sistema aparecen casillas que no fueron aprobadas.
		1	1	0	Bajo	En el mapa no muestra la ubicación correcta.
		1	0	1	Bajo	En el módulo de "Operación CRyT Fijo" no aparece la opción de elegir el número de mecanismo.
		1	1	0	Bajo	Al ingresar al sistema, no se visualizan los nombres de los responsables de la actividad de control de calidad.
1	0	1	Bajo	En el módulo "Reporte de usuarios creados para aplicación móvil" muestra el mensaje "El archivo no existe".		

Tipo	%	Casos creados	Casos abiertos	Casos Solucionados	Impacto	Detalles
		1	1	0	Bajo	En el módulo "Paquetes programados por vehículo" no se visualiza la información correcta.
		1	0	1	Bajo	No se puede realizar la captura de CRYT fijo y DAT.
		1	1	0	Bajo	El sistema no muestra información de aspirante, para capturar calificación.
		1	0	1	Bajo	Cuando se quiere capturar los CRYT muestra información incorrecta.
Permisos	32.61%	75	6	69	Bajo	Solicitud de asignación de permisos para nuevos usuarios.
Total	100%	230	30	200		

Tabla 6. Sistema Mecanismos de Recolección y Cadena de Custodia, detalle de solicitudes de soporte por tipo

Nota: Al 17 de mayo de 2021 se tienen 11 casos abiertos.

La siguiente gráfica muestra la distribución de los reportes por semana en el periodo reportado.

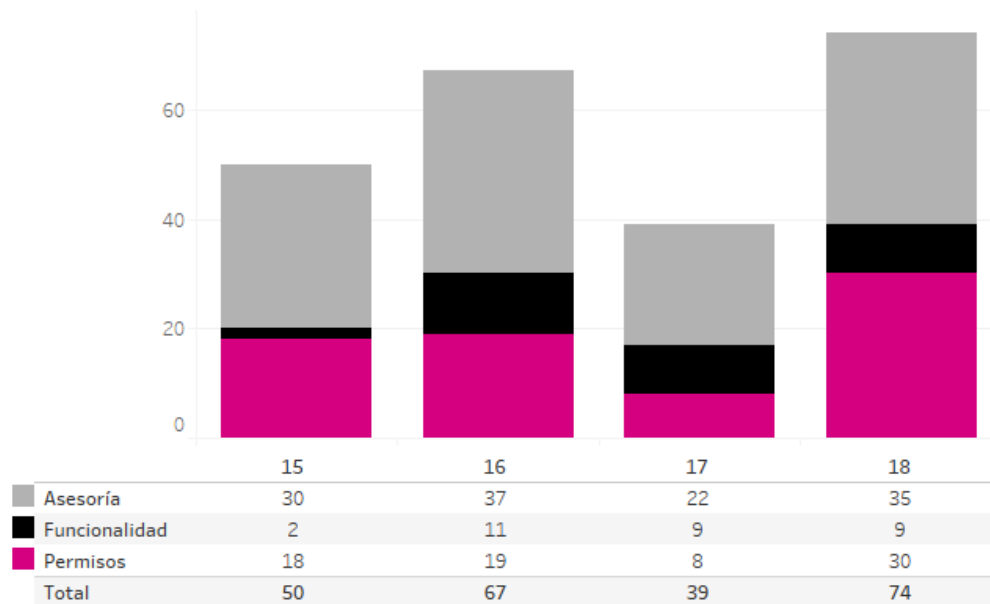

Gráfica 2. Sistema Mecanismos de Recolección y Cadena de Custodia, cantidad de solicitudes de soporte por tipo

Para efectos ilustrativos, es importante mencionar que las semanas expresadas en las gráficas corresponden a:

Semana	Periodo
15	Del 5 al 10 de abril
16	Del 11 al 17 de abril
17	Del 18 al 24 de abril
18	Del 25 de abril al 1 de mayo
19	2 de mayo

Tabla 7. Sistema Mecanismos de Recolección y Cadena de Custodia, distribución de periodos de soporte por semana

Área usuaria

En el periodo correspondiente al presente informe, se reportaron las siguientes incidencias:

No.	Incidencia	Fecha de envío UNICOM	Fecha de atención	Estatus
1	Se presentan errores ortográficos en los recibos de Apoyo al traslado del paquete electoral y Relación de paquetes electorales	30/04/2021	12/04/2021	Atendido, no se han recibido más reportes de incidencias al respecto

Tabla 8. Reportes de incidencias levantadas en el Sistema de Mecanismos de Recolección y Cadena de Custodia

Sistema – Candidatas y Candidatos, Conóceles

Datos generales

Nombre:	Candidatas y Candidatos, Conóceles
Descripción:	Aplicación para que la ciudadanía conozca información general de la vida política, laboral y pública de las candidatas y candidatos de cargos federales que participarán en la Jornada Electoral, y cuenten con criterios suficientes al momento de emitir su voto. La información es proporcionada por los partidos políticos que a su vez recopilan la información proporcionada de sus candidatas y candidatos contendientes a cargos de elección popular, así mismo también la aplicación cuenta con un cuestionario de identidad de género y no discriminación misma que también es responsabilidad del partido político realizar la captura de la información.
Unidad Responsable:	Unidad Técnica de Transparencia y Protección de Datos Personales (UTTyPDP)
Fecha de inicio de operaciones:	04/04/2021
Estatus:	Liberado/Operando

Cumplimiento de requerimientos del servicio

Dentro de la siguiente tabla de Requerimientos se tiene la columna Concluido, la cual tienen 3 posibles valores:

- **Si.** Cuando el requerimiento ya fue concluido satisfactoriamente
- **No.** Cuando el requerimiento fue cerrado, pero no se cumplió al 100% y se debe de poner en la columna de observaciones el motivo o ajuste acordado con el área usuaria.
- **Blanco.** Cuando todavía el avance del proyecto (entregables) no están en el tiempo de poder calificar el cumplimiento o no del Requerimiento, en la cual se puede incluir observaciones de alguna situación extraordinaria.

No.	Requerimiento	Sprint en que se atiende	Concluido (Si/No)	Observaciones
1	Generación de gráfica estadísticas para el sistema de captura de Candidatas y Candidatos, Conóceles.	5	Si	
2	Generación de gráfica estadísticas para el portal público de Candidatas y Candidatos, Conóceles.	6		
3	Histórico del Sistema de Candidatas y Candidatos, Conóceles.	7		

Tabla 1. Requerimientos del servicio, Sistema de Sistema de Candidatas y Candidatos, Conóceles

Modificaciones

Fecha solicitud	Solicitó	Descripción de la modificación	Atendido	Justificación
Se realizaron ajustes a las fechas con base en el documento de requerimientos enviados por el área usuaria mediante el Oficio INE/UTTyPDF/226/2020 en el cual se detallaron los ajustes necesarios para la operación del Sistema de Candidatas y Candidatos, Conóceles, durante el proceso electoral federal del 2021.				
El cambio de las fechas relevantes son las siguientes:				
<ul style="list-style-type: none"> • Cierre de Requerimientos: pasa del 01/01/2021 al 29/01/2021. • Fin de desarrollo: pasa del 01/06/2021 al 15/06/2021. • Liberación al requirente: pasa del 01/03/2021 al 30/03/2021. • Inicio de operaciones: pasa del 01/03/2021 al 04/04/2021. 				

Tabla 2. Modificaciones del Sistema de Candidatas y Candidatos, Conóceles

Avance



Imagen 1. Tablero de avance del proyecto del Sistema de Candidatas y Candidatos, Conóceles

Actividades y periodos relevantes

Fecha de inicio	Fecha de término	Actividad
17/03/2021	13/04/2021	Sprint 5. Adecuación para reportes estadísticos CyCC
26/04/2021	27/04/2021	Liberación y entrega CyCC versión 5.1
14/04/2021	18/05/2021	Sprint 6. Adecuación para reportes estadísticos Versión Pública
31/05/2021	01/06/2021	Liberación y entrega Portal Público versión 5.1

19/05/2021	26/05/2021	Sprint 7. Histórico del sistema 2018
08/06/2021	09/06/2021	Liberación y entrega CyCC y versión pública versión 5.2

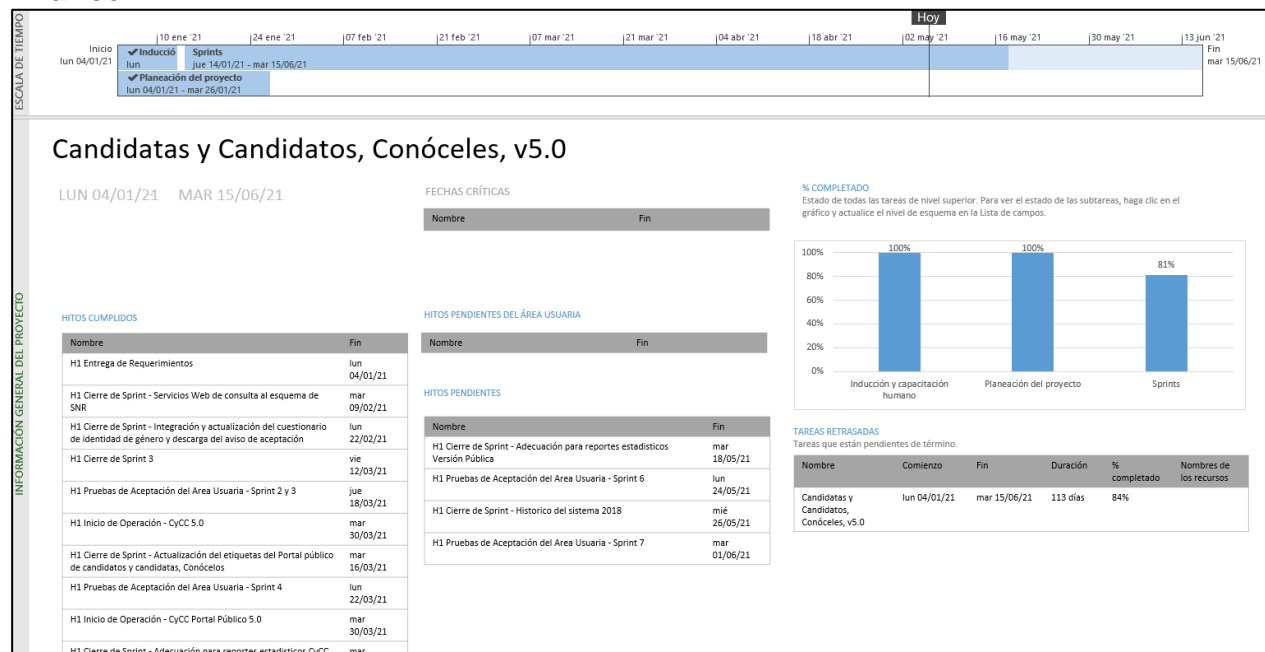
Tabla 3. Actividades y periodos relevantes del Sistema de Candidatas y Candidatos, Conóceles

Operación

Cantidad de usuarios registrados (Aplicación Web)

Tipo de usuario	Número de usuarios registrados durante el periodo comprendido del 05 de abril al 02 de mayo de 2021	Número de usuarios registrados desde su puesta en operación
Candidato	7,330	7,330
Representante de PP	75	75
Usuario UTTPDP	13	13
Usuario UTIGyND	2	2

Tabla 4. Cantidad de usuarios registrados del Sistema de Candidatas y Candidatos, Conóceles

Cantidad de accesos (Aplicación Web)

Tipo de usuario	Número de accesos durante el periodo comprendido del 05 de abril al 02 de mayo de 2021	Número de accesos desde su puesta en operación
Candidato	3,608	3,608
Representante de PP	2,000	2,000
Usuario UTTPDP	337	337
Usuario UTIGyND	22	22

Tabla 5. Cantidad de accesos al Sistema de Candidatas y Candidatos, Conóceles

Cantidad de accesos (Portal)

Tipo de usuario	Número de accesos durante el periodo comprendido del 05 de abril al 02 de mayo de 2021	Número de accesos desde su puesta en operación
Ciudadanía	337,092	337,092

Tabla 6. Cantidad de accesos al Sistema de Candidatas y Candidatos, Conóceles (Portal)

Soporte técnico

Durante el periodo comprendido del 05 de abril al 02 de mayo de 2021, el Centro de Atención a Usuarios (CAU) ha brindado soporte técnico-operativo a los usuarios del Sistema generándose **5 reportes** distribuidos de la siguiente manera:

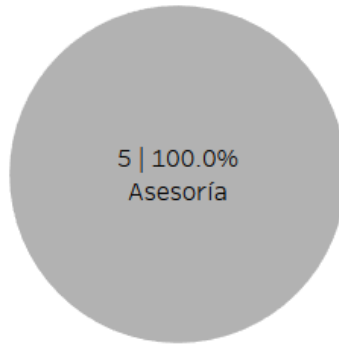

Gráfica 1. Sistema Candidatas y Candidatos, Conóceles, porcentaje de solicitudes de soporte por tipo

De los cuales podemos detallar lo siguiente:

Tipo	%	Casos creados	Casos abiertos	Casos Solucionados	Impacto	Detalles
Asesoría	100%	5	0	5	Bajo	Asesoría referente al sistema.
Disponibilidad	0%	0	0	0		No se presentaron reportes en el periodo.
Funcionalidad	0%	0	0	0		No se presentaron reportes en el periodo.
Permisos	0%	0	0	0		No se presentaron reportes en el periodo.
Total	100%	5	0	5		

Tabla 7. Sistema Candidatas y Candidatos, Conóceles, detalle de solicitudes de soporte por tipo

La siguiente gráfica muestra la distribución de los reportes por semana en el periodo reportado.

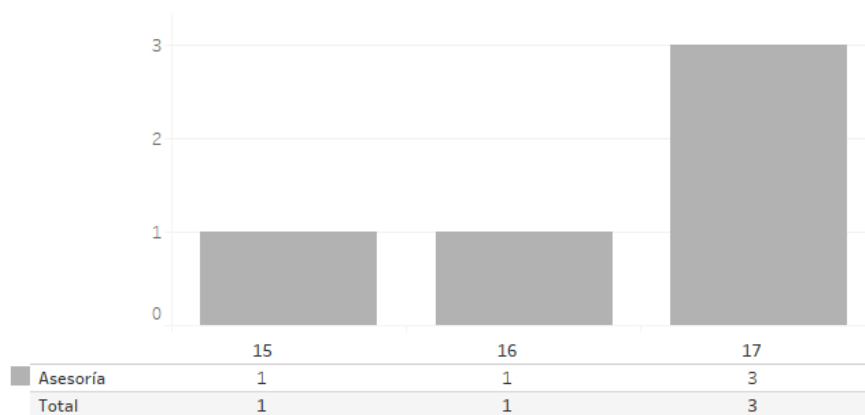

Gráfica 2. Sistema Candidatas y Candidatos, Conóceles, cantidad de solicitudes de soporte por tipo.

Para efectos ilustrativos, es importante mencionar que las semanas expresadas en las gráficas corresponden a:

Semana	Periodo
15	Del 5 al 10 de abril
16	Del 11 al 17 de abril
17	Del 18 al 24 de abril
18	Del 25 de abril al 1 de mayo
19	2 de mayo

Tabla 8. Sistema Candidatas y Candidatos, Conóceles, distribución de periodos de soporte por semana

Área usuaria

No.	Incidencia	Fecha de envío UNICOM	Fecha de atención	Estatus
Sin incidencias que reportar durante el periodo				

Tabla 9. Reportes de incidencias levantadas en el Sistema de Candidatas y Candidatos, Conóceles

Sistema – Segunda Insaculación

Datos generales

Nombre:	Segunda Insaculación
Descripción:	Aplicación mediante la cual se asigna el cargo que desempeñarán los ciudadanos sorteados como funcionarios de casilla el día de la elección. Tomando en cuenta la escolaridad del ciudadano y la letra asignada por el consejo.
Unidad Responsable:	Dirección Ejecutiva de Capacitación Electoral y Educación Cívica (DECEyEC)
Fecha de inicio de operaciones:	08/04/2021
Estatus:	Liberado/Operando

Cumplimiento de requerimientos del servicio

El sistema de Segunda Insaculación se encuentra en operación sin requerimientos pendientes de realizar.

Modificaciones

Fecha solicitud	Solicitó	Descripción de la modificación	Atendido	Justificación
Por el momento no se han presentado solicitudes de modificación al sistema.				

Tabla 1. Modificaciones del Sistema de Segunda Insaculación

Avance



Imagen 1. Tablero de avance del proyecto del Sistema de Segunda Insaculación

Actividades y periodos relevantes

Fecha de inicio	Fecha de término	Actividad
5 de abril de 2021	5 de abril de 2021	Entrega al Consejo Distrital del listado de ciudadanos/as que cumplen con los requisitos legales para integrar las mesas directivas de casilla (Insumo)
5 de abril de 2021	5 de abril de 2021	Segundo Simulacro
8 de abril de 2021	8 de abril de 2021	Segunda Insaculación y designación de funcionarios/as de mesa directiva de casilla

Tabla 2. Actividades y periodos relevantes del Sistema de Segunda Insaculación

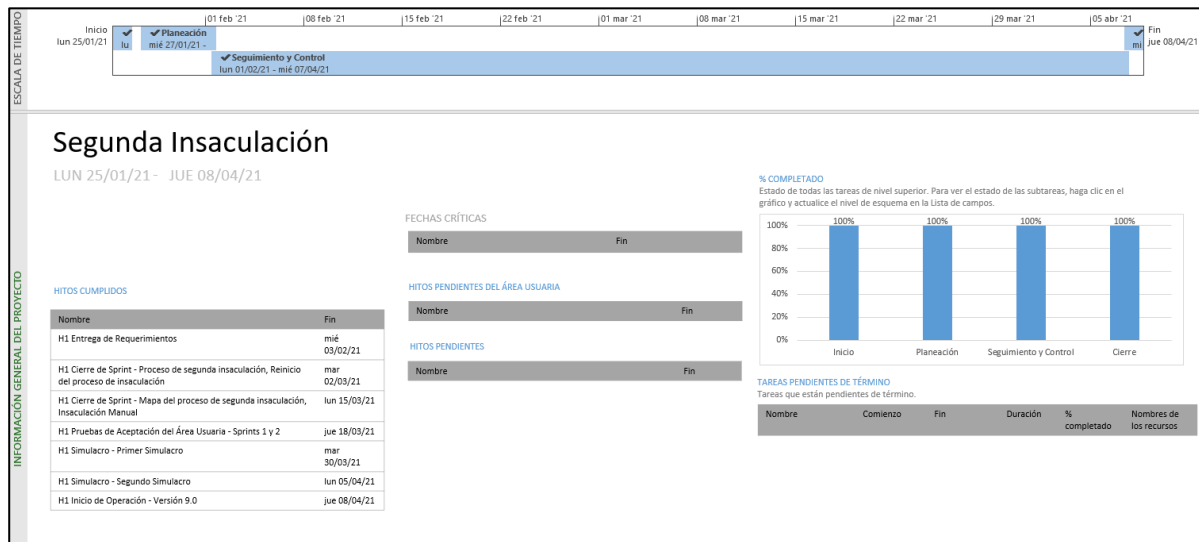
Operación Cantidad de usuarios registrados

Tipo de usuario	Número de usuarios registrados durante el periodo comprendido del 08 de abril al 02 de mayo de 2021	Número de usuarios registrados desde su puesta en operación
Personal OC	72	72
Personal JL	116	116
Personal JD	988	988

Tabla 3. Cantidad de usuarios registrados del Sistema de Segunda Insaculación

Cantidad de accesos

Tipo de usuario	Número de accesos durante el periodo comprendido del 08 de abril al 02 de mayo de 2021	Número de accesos desde su puesta en operación
Personal OC	283	283
Personal JL	399	399
Personal JD	3,843	3,843

Tabla 4. Cantidad de accesos del Sistema de Segunda Insaculación

Cantidad de registros del Proceso de Segunda Insaculación

Resultado de la Segunda Insaculación						
Entidad	Casillas	Funcionarios requeridos	Funcionarios designados	Total Automática	Total Manual	Total Sustitución
32	162,756	1,464,804	1,464,646	1,198,899	7,666	258,081

Tabla 5. Resultado del Proceso de Segunda Insaculación

Desempeño del sistema Soporte técnico

Durante el periodo comprendido del 05 de abril al 02 de mayo de 2021, el Centro de Atención a Usuarios (CAU) ha brindado soporte técnico-operativo a los usuarios del Sistema generándose **19 reportes** distribuidos de la siguiente manera:

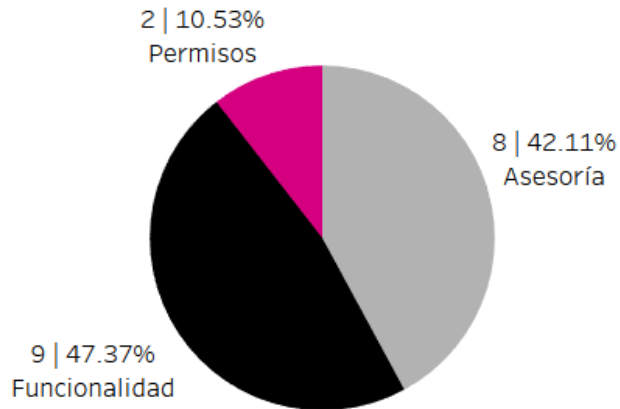

Gráfica 1. Sistema Segunda Insaculación, porcentaje de solicitudes de soporte por tipo

De los cuales podemos detallar lo siguiente:

Tipo	%	Casos creados	Casos abiertos	Casos Solucionados	Impacto	Detalles
Asesoría	42.11%	8	0	8	Bajo	Asesoría referente al sistema.
Disponibilidad	0%	0	0	0	Bajo	No se presentaron reportes en el periodo.
Funcionalidad	47.37%	4	0	4	Bajo	El sistema no permite realizar insaculación manual.
		3	0	3	Bajo	El sistema no genera archivo de resultado.
		1	0	1	Bajo	El sistema no muestra la información correcta con forme a los listados.
		1	0	1	Bajo	En el módulo "Sedes", no es posible asignar una SEDE al aspirante.
Permisos	10.53%	2	0	2	Bajo	Solicitud de asignación de permisos para nuevos usuarios.
Total	100%	19	0	19		

Tabla 6. Sistema Segunda Insaculación, detalle de solicitudes de soporte por tipo

La siguiente gráfica muestra la distribución de los reportes por semana en el periodo reportado.

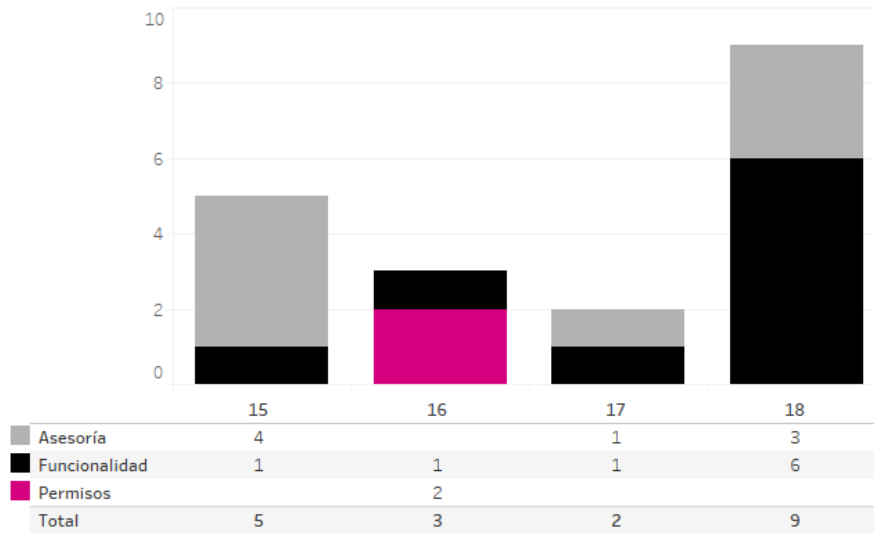

Gráfica 2. Sistema Segunda Insaculación, cantidad de solicitudes de soporte por tipo.

Para efectos ilustrativos, es importante mencionar que las semanas expresadas en las gráficas corresponden a:

Semana	Periodo
15	Del 5 al 10 de abril
16	Del 11 al 17 de abril
17	Del 18 al 24 de abril
18	Del 25 de abril al 1 de mayo
19	2 de mayo

Tabla 7. Sistema Segunda Insaculación, distribución de periodos de soporte por semana

Área usuaria

No.	Incidencia	Fecha de envío UNICOM	Fecha de atención	Estatus
Sin incidencias que reportar durante el periodo				

Tabla 8. Segunda Insaculación, detalle del reporte de incidencias de la operación del Sistema

Sistema – Seguimiento a la Segunda Etapa de Capacitación

Datos generales

Nombre:	Seguimiento a la Segunda Etapa de Capacitación
Descripción:	Aplicación que permite a las juntas distritales realizar el registro y seguimiento de las actividades de Segunda Etapa de Capacitación, correspondiente a la entrega de nombramientos, impartición de la Capacitación en Segunda Etapa y la asistencia de simulacros y/o prácticas de la Jornada Electoral. Por otra parte, a través de la aplicación móvil “Segunda Etapa de Capacitación” permite a los CAE realicen las actividades en campo en la Segunda Etapa de Capacitación, permitiendo así obtener de manera oportuna el avance en la entrega de nombramientos y la capacitación en Segunda Etapa, para contar con mayores elementos para la toma de decisiones respecto a la Integración de Mesas Directivas de Casilla.
Unidad Responsable:	Dirección Ejecutiva de Capacitación Electoral y Educación Cívica (DECEyEC)
Fecha de inicio de operaciones:	09/04/2021 – Web 13/04/2021 – Móvil
Estatus:	Liberado/Operando

Cumplimiento de requerimientos del servicio

Dentro de la siguiente tabla de Requerimientos se tiene la columna Concluido, la cual tienen 3 posibles valores:

- **Si.** Cuando el requerimiento ya fue concluido satisfactoriamente
- **No.** Cuando el requerimiento fue cerrado, pero no se cumplió al 100% y se debe de poner en la columna de observaciones el motivo o ajuste acordado con el área usuaria.
- **Blanco.** Cuando todavía el avance del proyecto (entregables) no están en el tiempo de poder calificar el cumplimiento o no del Requerimiento, en la cual se puede incluir observaciones de alguna situación extraordinaria.

No.	Requerimiento	Sprint en que se atiende	Concluido (Si/No)	Observaciones
1	Módulos: Reporte sobre la integración de mesas directivas con personas con discapacidad Listado. L.8. Simulacros y prácticas de la JE, L.9. Ciudadanos que participaron en simulacro en otro distrito, L.11. Reporte sobre la IMDC con personas con discapacidad	Sprint 3	Si	
2	Cédulas: C.7. Participantes en simulacros o prácticas de la JE, C.10. Reporte sobre la IMDC con personas con discapacidad, C.11. Reporte sobre la IMDC con personas con discapacidad por cargo	Sprint 3	Si	

Tabla 1. Requerimientos del servicio, Sistema de Seguimiento a la Segunda Etapa de Capacitación

Modificaciones

Fecha solicitud	Solicitó	Descripción de la modificación	Atendido	Justificación
Por el momento no se han presentado solicitudes de modificación al sistema.				

Tabla 2. Modificaciones del Sistema de Seguimiento a la Segunda Etapa de Capacitación

Avance



Imagen 1. Tablero de avance del proyecto del Sistema de Seguimiento a la Segunda Etapa de Capacitación

Actividades y periodos relevantes del Sistema de Seguimiento a la Segunda Etapa de Capacitación

Fecha de inicio	Fecha de término	Actividad
05/04/2021	07/04/2021	Pruebas de aceptación del sprint 2
05/04/2021	06/04/2021	Simulacro
26/03/2021	07/04/2021	Módulos: Reporte sobre la integración de mesas directivas con personas con discapacidad, Listado. L.8, L.9, L11
26/03/2021	07/04/2021	Cédulas: C.7, C.10, C11.
08/09/2021	09/04/2021	Pruebas de integración del sprint 2
09/04/2021	13/04/2021	Pruebas de aceptación del sprint 2
14/04/2021	14/04/2021	Pruebas de seguridad del sprint 2
14/04/2021	14/04/2021	Liberación y entrega Sprint 3 versión 9.1

Tabla 3. Actividades y periodos relevantes del Sistema de Seguimiento a la Segunda Etapa de Capacitación

Actividades y periodos relevantes de la Aplicación Móvil de Seguimiento a la Segunda Etapa de Capacitación

Fecha de inicio	Fecha de término	Actividad
06/04/2021	06/04/2021	Simulacro de la Aplicación Móvil de 2da Etapa de Capacitación.
13/04/2021	05/06/2021	Operación de la Aplicación Móvil de 2da Etapa de Capacitación.

Tabla 4. Actividades y periodos relevantes de la Aplicación Móvil de Seguimiento a la Segunda Etapa de Capacitación

Operación Cantidad de usuarios registrados en el Sistema de Seguimiento a la Segunda Etapa de Capacitación

Tipo de usuario	Número de usuarios registrados durante el periodo comprendido del 09 de abril al 02 de mayo de 2021	Número de usuarios registrados desde su puesta en operación
Personal OC	75	75
Personal JL	220	220
Personal JD	2,780	2,780
Personal OPL	42	42
Personal PP	3	3

Tabla 5. Cantidad de usuarios registrados del Sistema de Seguimiento a la Segunda Etapa de Capacitación

Cantidad de accesos al Sistema de Seguimiento a la Segunda Etapa de Capacitación

Tipo de usuario	Número de accesos durante el periodo comprendido del 09 de abril al 02 de mayo de 2021	Número de accesos desde su puesta en operación
Personal OC	946	946
Personal JL	2,342	2,342
Personal JD	70,600	70,600
Personal OPL	229	229
Personal PP	6	6

Tabla 6. Cantidad de accesos del Sistema de Seguimiento a la Segunda Etapa de Capacitación

Cantidad de registros al Sistema de Seguimiento a la Segunda Etapa de Capacitación

Entidad	Casillas	Sexo de los ciudadanos en 2a etapa de capacitación																	
		Designados						Nombramientos						Capacitados					
		H	%	M	%	Total	H	%	M	%	Total	% Nomb	H	%	M	%	Total	% Cap Nomb	% Cap Des
TOTAL	162,758	620,133	42.34	844,531	57.66	1,464,664	520,450	41.93	720,728	58.07	1,241,178	84.741	417,623	41.54	587,675	58.46	1,005,298	68.637	31.36

Tabla 7. Sexo de los ciudadanos en 2a etapa de capacitación

Casillas ABC (9 funcionarios)																
Entidad	Casillas	A		B					C							
		9 Fun	%	8 Fun	7 Fun	6 Fun	Total	%	5 Fun	4 Fun	3 Fun	2 Fun	1 Fun	0 Fun	Total	%
32	162,758	46,657	28.67	21,396	19,784	17,913	59,093	36.31	15,170	11,910	8,939	6,620	5,084	9,283	42,639	35.03

Tabla 8. Concentrado de casillas ABC (7 funcionarios)

C.7.1 Participantes en simulacros o prácticas de la jornada electoral																						
Entidad	Casillas	Presidente			Primer Secretario			Segundo Secretario			Escrutador 1			Escrutador 2			Escrutador 3			Suplentes Generales		
		Des	Part	%	Des	Part	%	Des	Part	%	Des	Part	%	Des	Part	%	Des	Part	%	Des	Part	%
32	162,758	162,758	14,398	8.846	162,754	11,793	7.246	162,753	10,918	6.708	162,751	9,948	6.112	162,748	9,307	5.719	162,743	9,006	5.534	488,157	18,808	3.853

Tabla 9 Participantes en simulacros o prácticas de la jornada electoral

Cantidad de usuarios registrados en el Sistema de Seguimiento a la Segunda Etapa de Capacitación Móvil

Tipo de usuario	Número de usuarios registrados durante el periodo del 09 de abril al 02 de mayo de 2021
CAEs	41,087 *

Tabla 10. Cantidad de usuarios registrados del Sistema de Seguimiento a la Segunda Etapa de Capacitación Móvil

* Se consideró el total de CAEs contratados, cifra obtenida de la cédula A09-1 Reclutamiento, selección y contratación de aspirantes.

Cantidad de accesos del Sistema de Seguimiento a la Segunda Etapa de Capacitación Móvil

Tipo de usuario	Número de accesos durante el periodo comprendido del 09 de abril al 02 de mayo de 2021
CAEs	33,050

Tabla 11. Cantidad de accesos del Sistema de Seguimiento a la Segunda Etapa de Capacitación Móvil

Cantidad de registros al Sistema de Seguimiento a la Segunda Etapa de Capacitación Móvil

Registro Móvil y Web										
Entidad	Casillas	Requeridos	Nombramiento				Capacitación			
			Móvil	% Móvil	Web	% Web	Móvil	% Móvil	Web	% Web
32	162,756	1,464,804	1,216,141	97.984	25,021	2.016	986,168	98.098	19,116	1.902

Tabla 12. Origen de la captura del avance de nombramiento y 2ª Capacitación.

Desempeño del sistema de Seguimiento a la Segunda Etapa de Capacitación

Soporte técnico.

Durante el periodo comprendido del 05 de abril al 02 de mayo de 2021, el Centro de Atención a Usuarios (CAU) ha brindado soporte técnico-operativo a los usuarios del Sistema generándose **111 reportes** distribuidos de la siguiente manera:

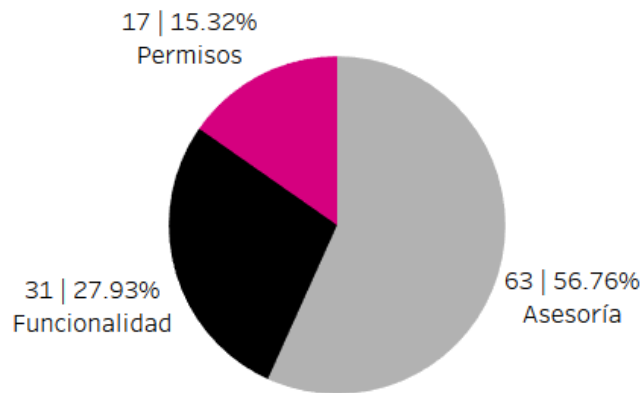

Gráfica 1. Sistema Seguimiento a la Segunda etapa de capacitación, porcentaje de solicitudes de soporte por tipo

De los cuales podemos detallar lo siguiente:

Tipo	%	Casos creados	Casos abiertos	Casos Solucionados	Impacto	Detalles
Asesoría	56.76%	63	1	62	Bajo	Asesoría referente al sistema.
Disponibilidad	0%	0	0	0		No se presentaron reportes en el periodo.
Funcionalidad	27.93%	3	0	3	Bajo	Al ingresar al sistema no se muestra la información correcta.
		3	0	3	Bajo	En el módulo de "cedulas" no se muestra la información correcta.
		2	0	2	Bajo	Al tratar de eliminar una programación de simulacros del sistema se queda cargando, pero no termina de procesar.
		2	0	2	Bajo	El sistema no permite capturar información de SEDE de reclutamiento.
		1	0	1	Bajo	No permite realizar una sustitución.
		1	0	1	Bajo	En el módulo de reportes no se despliegan listados ni cédulas.
		1	0	1	Bajo	El sistema no permite registrar usuarios a l curso.

Tipo	%	Casos creados	Casos abiertos	Casos Solucionados	Impacto	Detalles
		1	0	1	Bajo	El sistema no muestra información correcta de casilla.
		1	0	1	Bajo	El sistema no muestra información correcta de aspirante, no permite continuar con el registro.
		1	0	1	Bajo	En el módulo "Reportes" no se visualiza la información correcta.
		1	0	1	Bajo	En el módulo de "Reportes" el sistema no los genera correctamente.
		1	0	1	Bajo	No permite guardar la captura de sustitución.
		1	0	1	Bajo	En el módulo "Programación de simulacros" no muestra la información correcta.
		1	0	1	Bajo	En el módulo "Avance de entrega de nombramientos" no aparecen las observaciones.
		1	0	1	Bajo	Al intentar descargar un reporte manda el mensaje: "Esta página no funciona".
		1	0	1	Bajo	En el módulo de lista de reserva manual no aparecen secciones para seleccionar.
		1	0	1	Bajo	Dentro del sistema no se visualiza el avance o porcentaje de lo capturado en los dispositivos móviles.
		1	0	1	Bajo	No aparece en ningún reporte a quien le pertenece la casilla extraordinaria 670 C3 del ARE18.
		1	0	1	Bajo	En el módulo "Casillas" se asignaron ciudadanos que no corresponden.
		1	1	0	Bajo	En el módulo "Ficha técnica" no aparecen las ARE 45 y 47.
		1	0	1	Bajo	Al descargar un reporte manda el mensaje: "No se encontraron datos para mostrar".
		1	0	1	Bajo	En el módulo "Impresión de nombramientos" no muestra la información correcta.
		1	1	0	Bajo	Al querer consultar el avance en el apartado de productividad de entrega de nombramiento y capacitación no se muestran resultados.
		1	0	1	Bajo	En el módulo de "Reportes" no se muestra la información correcta.

Tipo	%	Casos creados	Casos abiertos	Casos Solucionados	Impacto	Detalles
		1	0	1	Bajo	En el módulo "Avance de Gabinete", no permite guardar información.
Permisos	15.32%	17	0	17	Bajo	Solicitud de asignación de permisos para nuevos usuarios.
Total	100%	111	3	108		

Tabla 13. Sistema Seguimiento a la Segunda etapa de capacitación, detalle de solicitudes de soporte por tipo

Nota: Al 17 de mayo de 2021 no se tienen casos abiertos.

La siguiente gráfica muestra la distribución de los reportes por semana en el periodo reportado.

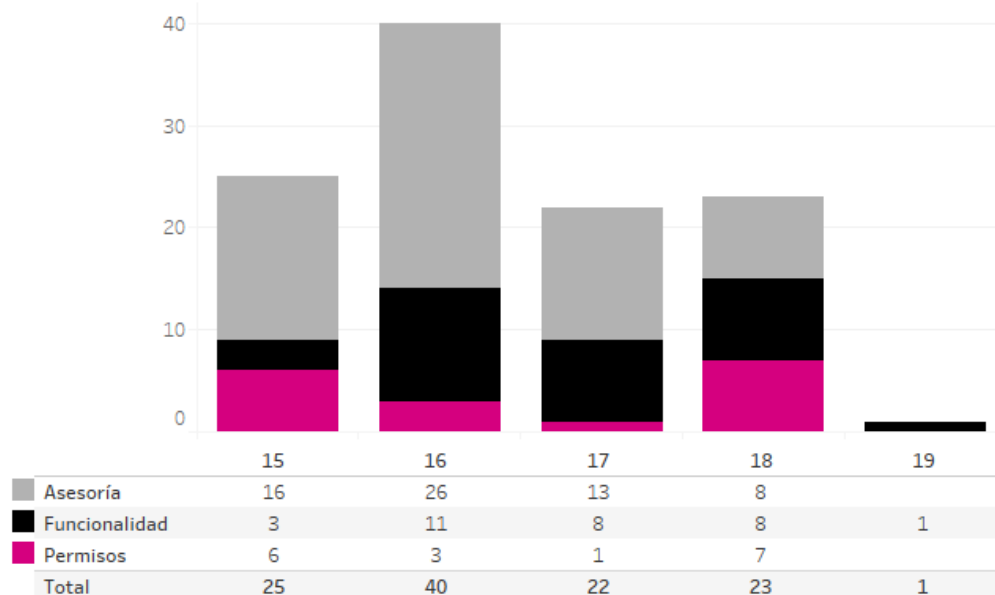

Gráfica 2. Sistema Seguimiento a la Segunda etapa de capacitación, cantidad de solicitudes de soporte por tipo.

Para efectos ilustrativos, es importante mencionar que las semanas expresadas en las gráficas corresponden a:

Semana	Periodo
15	Del 5 al 10 de abril
16	Del 11 al 17 de abril
17	Del 18 al 24 de abril
18	Del 25 de abril al 1 de mayo
19	2 de mayo

Tabla 14. Sistema Seguimiento a la Segunda etapa de capacitación, distribución de periodos de soporte por semana

Área usuaria

Seguimiento a la Segunda Etapa de Capacitación versión web

No.	Incidencia	Fecha de envío UNICOM	Fecha de atención	Estatus
1	Se recibe el reporte por parte de la JD05-CDMX, con atención al cálculo de los "Funcionarios requeridos" para VMRE. Al visualizar la cédula C1-1 Resultados de la segunda Insaculación automática, manual y sustituciones VMRE, el cálculo de los funcionarios para el proyecto del Voto en extranjero se conforma de 3 funcionarios en el tipo electrónica y 6 funcionarios en el tipo postal.	14/04/2021	16/04/2021	Atendido
2	Se identificó que en la cédula C1-1 Resultado de la segunda Insaculación automática, manual y sustituciones se visualiza una diferencia de 19 casillas en relación con la cédula C5-1 Concentrado de casillas ABC, identificando que la diferencia corresponde al Distrito 2 de Tamaulipas	15/04/2021	16/04/2021	Atendido
3	La JL de Guerrero, reporta que al consultar la Cédula C1-1 Resultado de la segunda Insaculación automática, manual y sustituciones se percatan que en el apartado de presidente las JD 04, 07 y 09 tienen datos en corrimiento, aun cuando el proceso no se encuentra habilitado.	15/04/2021	19/04/2021	Atendido
4	Se solicita la revisión de la Cédula C2-1 Concentrado de funcionarios con nombramiento y capacitados. Al realizar la consulta Por Entidad, por Desglose por Distrito Con Totales, la columna de Simulacros y prácticas en específico Web muestra conteos en cero, así mismo al realizar la sumatoria con la captura móvil, el Total para Simulacros y Prácticas es erróneo.	21/04/2021	27/04/2021	Atendido
5	La JL-CDMX, reporta tener un Total de 13,181 casillas a nivel entidad, el cual se proyecta en las cédulas y resultados del Sistema de Seguimiento a Segunda Etapa de Capacitación, pero el Sistema de Ubicación de Casillas Proceso Electoral Federal 2020-2021, tiene un Total de Casillas Aprobadas por Consejo de 13,175	28/04/2021	29/04/2021	Atendido
6	La JD21 del Estado de México reporta que al deshacer una sustitución de funcionario en el sistema de Sustitución de funcionarios, en el sistema de Seguimiento a la Segunda Etapa, cambió el ciudadano, el número de folio que le había sido asignado en un primer momento.	28/04/2021	11/05/2021	Atendido
7	La JD01 de Hidalgo, ya que mencionan que al consultar la cédula C7-1 Funcionarios Asistieron a Simulacros o prácticas de la jornada electoral el rubro simulacros realizados se muestra de manera errónea la cifra para el ARE 48	29/04/2021	06/05/2021	Atendido
8	La JD02 de Nayarit reporta que la funcionaria Itzel Tamara Madrigal Castellón con folio 22227 de la sección 783 se designó como Segundo Secretario en la casilla 783 C1 en suplencia del funcionario designado en la segunda insaculación; días posteriores, el 26 de abril, el capacitador electoral solicita la sustitución del cargo de Primer Escrutador 783 Básica por renuncia del funcionario insaculado, el sistema designa a Itzel Tamara Madrigal Castellón , funcionaria designada anteriormente como segundo secretario.	30/04/2021	11/05/2021	Atendido

Tabla 15. Reportes de incidencias levantadas en el Sistema de Seguimiento a la Segunda Etapa de Capacitación versión web

Seguimiento a la Segunda Etapa de Capacitación versión Móvil Soporte técnico

Durante el periodo comprendido del 05 de abril al 02 de mayo de 2021, el Centro de Atención a Usuarios (CAU) ha brindado soporte técnico-operativo a los usuarios del Sistema generándose **28 reportes** distribuidos de la siguiente manera:

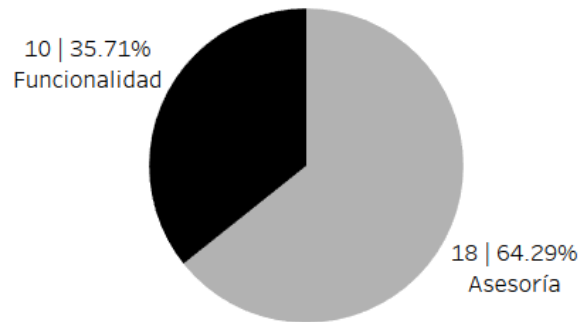

Gráfica 1. Sistema Seguimiento a la Segunda etapa de capacitación Móvil, porcentaje de solicitudes de soporte por tipo

De los cuales podemos detallar lo siguiente:

Tipo	%	Casos creados	Casos abiertos	Casos Solucionados	Impacto	Detalles
Asesoría	64.29%	18	0	18	Bajo	Asesoría referente al sistema.
Disponibilidad	0%	0	0	0	Bajo	No se presentaron reportes en el periodo.
Funcionalidad	35.71%	2	0	2	Bajo	La aplicación no actualiza datos de persona sustituida.
		2	0	2	Bajo	La aplicación no sincroniza correctamente la información, muestra el mensaje: "Error 10".
		1	0	1	Bajo	La aplicación no muestra información de entrevistador correctamente, no permite capturar información.
		1	0	1	Bajo	La aplicación no permite el acceso, indica usuario y/o contraseña incorrectos.
		1	0	1	Bajo	La aplicación muestra ARE'S invertidas.
		1	1	0	Bajo	La aplicación no muestra la información de avance de capacitación.
		1	0	1	Bajo	La aplicación no permite capturar la información del centro de capacitación correctamente.
		1	0	1	Bajo	La aplicación no muestra información correcta de casillas.
Permisos	0%	0	0	0	Bajo	No se presentaron reportes en el periodo.
Total	100%	28	1	27		

Tabla 16. Sistema Seguimiento a la Segunda etapa de capacitación Móvil, detalle de solicitudes de soporte por tipo

Nota: Al 17 de mayo de 2021 no se tienen casos abiertos.

La siguiente gráfica muestra la distribución de los reportes por semana en el periodo reportado.

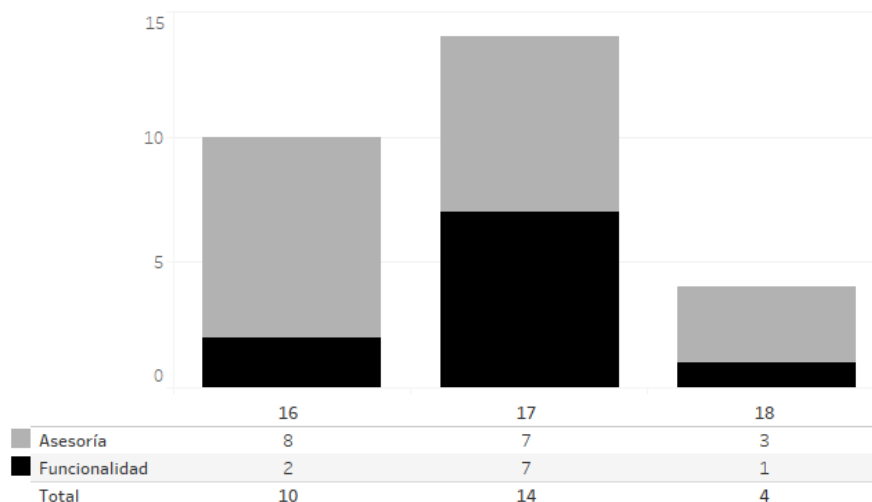

Gráfica 2. Sistema Seguimiento a la Segunda etapa de capacitación Móvil, cantidad de solicitudes de soporte por tipo.

Para efectos ilustrativos, es importante mencionar que las semanas expresadas en las gráficas corresponden a:

Semana	Periodo
15	Del 5 al 10 de abril
16	Del 11 al 17 de abril
17	Del 18 al 24 de abril
18	Del 25 de abril al 1 de mayo
19	2 de mayo

Tabla 17. Sistema Seguimiento a la Segunda etapa de capacitación Móvil, distribución de periodos de soporte por semana

Área usuaria

No.	Incidencia	Fecha de envío UNICOM	Fecha de atención	Estatus
1	La JD06-NL reporta la Aplicación de "Segunda Insa" debido a que al ingresar al apartado de datos de capacitación el CAE con cuenta johana.aguirre.ext3 ARE 117 y seleccionar en "Lugar de capacitación" Centro de Capacitación Fijo despliega la letra "F", sin embargo, en el sistema de Seguimiento de Segunda Etapa de Capacitación si están registrados los Centros correctamente.	21/04/2021	26/04/2021	Atendido
2	Se recibió reporte por parte de la JD01-COL dado que reportan que en la aplicación Segunda Capacitación, al momento de sincronizar la información, aparece un mensaje que dice "Actualiza la aplicación para poder continuar". Sin embargo, la actualización se encuentra actualizada a su última versión.	21/04/2021	26/04/2021	Atendido
3	A partir del cierre del PBI00000059997, se siguieron los pasos indicados en la nota técnica, sin embargo se sigue presentando la situación que se visualizan "F" en el listado de centro de capacitación.	26/04/2021	27/04/2021	Atendido
4	La JD41 del Estado de México reporta que en la aplicación Segunda capacitación se identificó que después de entre 1 y tres días de haber realizado la captura de la firma de los ciudadanos capacitados en la app, esta se borra del dispositivo.	27/04/2021	28/04/2021	Atendido

Tabla 18. Reportes de incidencias levantadas en el Sistema de Seguimiento a la Segunda Etapa de Capacitación versión Móvil

Sistema – Aplicación Móvil de Simulacros y Prácticas de la Jornada Electoral

Datos generales

Nombre:	Aplicación Móvil de Simulacros y Prácticas de la Jornada Electoral
Descripción:	Aplicación para registrar simulacros o prácticas de la Jornada Electoral referentes a la Segunda Etapa de Capacitación, con la finalidad de capacitar de forma grupal a las y los Funcionarios de Casillas.
Unidad Responsable:	Dirección Ejecutiva de Capacitación Electoral y Educación Cívica (DECEyEC)
Fecha de inicio de operaciones:	13/04/2021
Estatus:	Liberado/Operando

Cumplimiento de requerimientos del servicio

El sistema de Aplicación Móvil de Simulacros y Prácticas de la Jornada Electoral se encuentra en operación sin requerimientos pendientes de realizar.

Modificaciones

Fecha solicitud	Solicitó	Descripción de la modificación	Atendido	Justificación
Por el momento no se han presentado solicitudes de modificación al sistema.				

Tabla 1. Modificaciones del Sistema de Aplicación móvil de Simulacros y prácticas de la Jornada electoral

Avance



Imagen 1. Tablero de avance del proyecto del Sistema de Aplicación móvil de Simulacros y prácticas de la Jornada electoral 1/2



Imagen 2. Tablero de avance del proyecto del Sistema de Aplicación móvil de Simulacros y prácticas de la Jornada electoral 2/2

Actividades y periodos relevantes

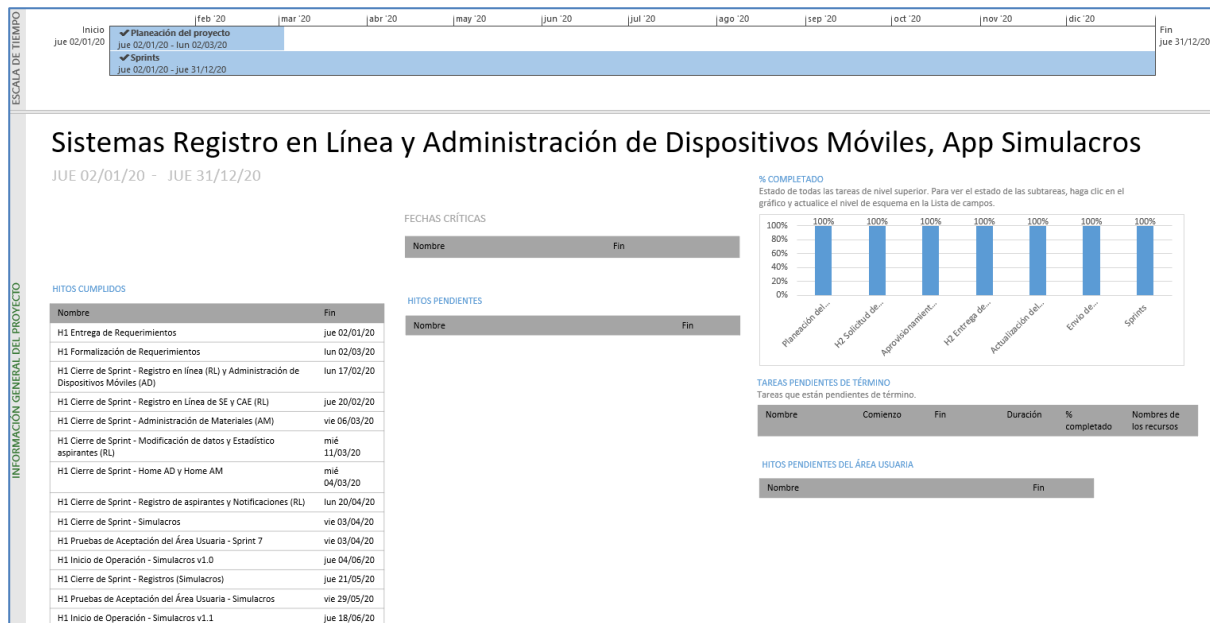
Fecha de inicio	Fecha de término	Actividad
13 de abril del 2021	05 de junio 2021	<ul style="list-style-type: none"> Descarga de información correspondiente a funcionarios de casilla. Descarga de información del CAE. Registro de simulacros o Practicas de la Jornada Electoral. Registro de asistencias. Sincronización de información al ELEC.

Tabla 2. Actividades y periodos relevantes del Sistema de Aplicación móvil de Simulacros y prácticas de la Jornada electoral

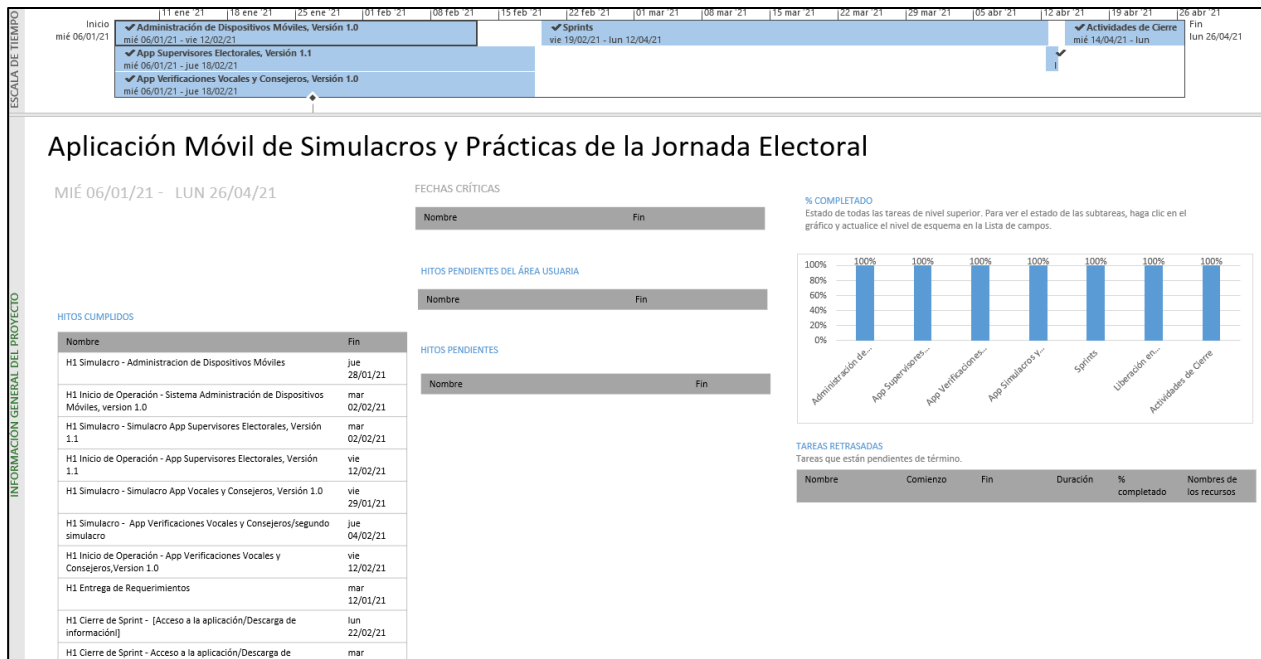
Operación Cantidad de usuarios registrados

Tipo de usuario	Número de usuarios registrados durante el periodo comprendido del 13 de abril al 02 de mayo de 2021	Número de usuarios registrados desde su puesta en operación
CAE	30,257	30,257

Tabla 3. Cantidad de usuarios registrados del Sistema de Aplicación Móvil de Simulacros y prácticas de la Jornada electoral

Cantidad de accesos

Tipo de usuario	Número de accesos durante el periodo comprendido del 13 de abril al 02 de mayo de 2021	Número de accesos desde su puesta en operación
CAE	33,050	33,050

Tabla 4. Cantidad de accesos del Sistema de Aplicación Móvil de Simulacros y prácticas de la Jornada electoral

Soporte técnico

Durante el periodo comprendido del 05 de abril al 02 de mayo de 2021, el Centro de Atención a Usuarios (CAU) ha brindado soporte técnico-operativo a los usuarios del Sistema generándose **5 reportes** distribuidos de la siguiente manera:

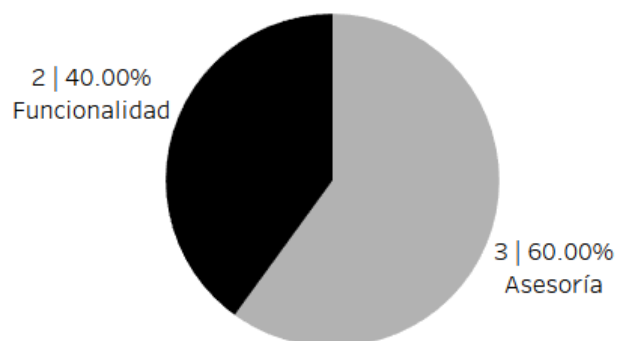

Gráfica 1. Sistema Aplicación Móvil de Simulacros y Prácticas de la Jornada Electoral, porcentaje de solicitudes de soporte por tipo

De los cuales podemos detallar lo siguiente:

Tipo	%	Casos creados	Casos abiertos	Casos Solucionados	Impacto	Detalles
Asesoría	60%	3	0	3	Bajo	Asesoría referente al sistema.
Disponibilidad	0%	0	0	0		No se presentaron reportes en el periodo.
Funcionalidad	40%	1	0	1	Bajo	La aplicación muestra diferente ARE a la capturada.
		1	0	1	Bajo	La aplicación muestra diferentes secciones a las capturadas.
Permisos	0%	0	0	0		No se presentaron reportes en el periodo.
Total	100%	5	0	5		

Tabla 5. Sistema Aplicación Móvil de Simulacros y Prácticas de la Jornada Electoral, detalle de solicitudes de soporte por tipo

La siguiente gráfica muestra la distribución de los reportes por semana en el periodo reportado.

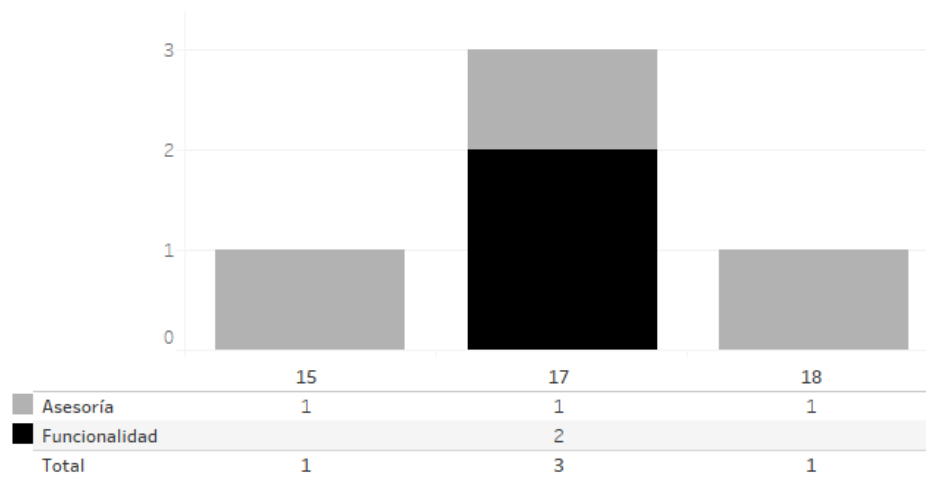

Gráfica 2. Sistema Aplicación Móvil de Simulacros y Prácticas de la Jornada Electoral, cantidad de solicitudes de soporte por tipo.

Para efectos ilustrativos, es importante mencionar que las semanas expresadas en las gráficas corresponden a:

Semana	Periodo
15	Del 5 al 10 de abril
16	Del 11 al 17 de abril
17	Del 18 al 24 de abril
18	Del 25 de abril al 1 de mayo
19	2 de mayo

Tabla 6. Sistema Aplicación Móvil de Simulacros y Prácticas de la Jornada Electoral, distribución de periodos de soporte por semana

Área usuaria

No.	Incidencia	Fecha de envío UNICOM	Fecha de atención	Estatus
1	La JD de Sinaloa 02, reporta que en la aplicación de "Simulacros y Practicas", al ingresar con el usuario francisca.castro.ext3 se visualiza el ARE 144, sin embargo en la segunda etapa se encuentra asignada al ARE 49	23/04/2021	23/04/2021	Atendido
2	La JD de Sinaloa 02 y Tabasco 04, reportan que en la aplicación "Simulacros y Practicas", al ingresar con el usuario francisca.castro.ext3 del ARE 44 se visualizan las secciones del ARE 144 la cual era su ARE anterior.	26/04/2021	27/04/2021	Atendido
3	La JD10 de Puebla reporta la aplicación "Simulacros y Prácticas" debido a que se detectó que al querer realizar la verificación de Simulacros para el ARE 9 aparece el simulacro 81 el cual le corresponde al ARE 11.	26/04/2021	28/04/2021	Atendido

Tabla 7. Reportes de incidencias levantadas en el Sistema de Aplicación Móvil de Simulacros y prácticas de la Jornada electoral

Sistema – Sustitución de Funcionarios de Mesas Directivas de Casilla

Datos generales

Nombre:	Sustitución de Funcionarios de Mesas Directivas de Casilla
Descripción:	Aplicación para el registro y control de las renunciaciones de los funcionarios que son designados como parte de las mesas directivas de casilla en la Segunda Etapa de Capacitación.
Unidad Responsable:	Dirección Ejecutiva de Capacitación Electoral y Educación Cívica (DECEyEC)
Fecha de inicio de operaciones:	13/04/2021
Estatus:	Liberado/Operando

Cumplimiento de requerimientos del servicio

El sistema de Sustitución de Funcionarios de Mesas Directivas de Casilla se encuentra en operación sin requerimientos pendientes de realizar.

Modificaciones

Fecha solicitud	Solicitó	Descripción de la modificación	Atendido	Justificación
Por el momento no se han presentado solicitudes de modificación al sistema.				

Tabla 1. Modificaciones del Sistema de Sustitución de funcionarios de Mesas Directivas de Casilla

Avance



Imagen 1. Tablero de avance del proyecto del Sistema de Sustitución de funcionarios de Mesas Directivas de Casilla

Actividades y periodos relevantes

Fecha de inicio	Fecha de término	Actividad
5 de abril de 2021	5 de abril de 2021	Entrega al Consejo Distrital del listado de ciudadanos/as que cumplen con los requisitos legales para integrar las mesas directivas de casilla (Insumo)
8 de abril de 2021	8 de abril de 2021	Segunda Insaculación y designación de funcionarios/as de mesa directiva de casilla
6 de abril de 2021	6 de abril de 2021	Ejercicios de captura nacionales
13 de abril de 2021	05 de junio de 2021	Operación del sistema de Sustitución de Funcionarios de mesas directivas de casilla

Tabla 2. Actividades y periodos relevantes del Sistema de Sustitución de funcionarios de Mesas Directivas de Casilla

Operación Cantidad de usuarios registrados

Tipo de usuario	Número de usuarios registrados durante el periodo comprendido del 13 de abril al 02 de mayo de 2021	Número de usuarios registrados desde su puesta en operación
Personal OC	50	50
Personal JL	109	109
Personal JD	1,605	1,605

Tabla 3. Cantidad de usuarios registrados del Sistema de Sustitución de funcionarios de Mesas Directivas de Casilla

Cantidad de accesos

Tipo de usuario	Número de accesos durante el periodo comprendido del 13 de abril al 02 de mayo de 2021	Número de accesos desde su puesta en operación
Personal OC	584	584
Personal JL	509	509
Personal JD	38,726	38,726

Tabla 4. Cantidad de accesos del Sistema de Sustitución de funcionarios de Mesas Directivas de Casilla

Cantidad de registros

Sustitución de Funcionarios																						
Des	Req	Casillas con funcionarios capacitados																				
		Sustituciones por Sexo							Imposibles de localizar		Impedimentos legales		Impedimentos normativos		De salud		Por discapacidad		Labores y sociales		Rechazos	
		H	%	M	%	T	% Sust	T	%	T	%	T	%	T	%	T	%	T	%	T	%	
162,752	1,466,451	146,140	42.81	195,202	57.19	341,342	50.00	33,000	9.67	5,259.0	1.54	7,569	2.22	60,433	17.70	824	0.24	161,530	47.3	72,727.0	21.3	

Tabla 5. Sustitución de funcionarios de mesas directivas de casilla

Desempeño del sistema Soporte técnico

Durante el periodo comprendido del 05 de abril al 02 de mayo de 2021, el Centro de Atención a Usuarios (CAU) ha brindado soporte técnico-operativo a los usuarios del Sistema generándose **105 reportes** distribuidos de la siguiente manera:

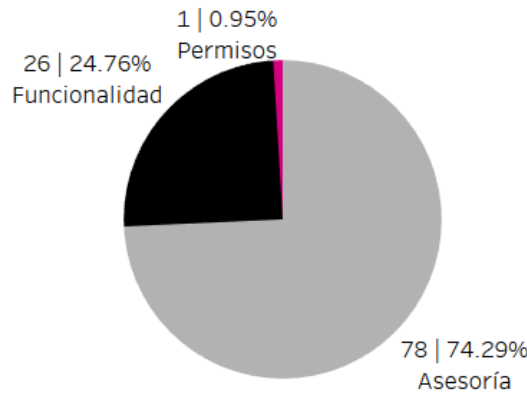

Gráfica 1. Sistema Sustitución de Funcionarios de Mesas Directivas de Casillas, porcentaje de solicitudes de soporte por tipo

De los cuales podemos detallar lo siguiente:

Tipo	%	Casos creados	Casos abiertos	Casos Solucionados	Impacto	Detalles
Asesoría	74.29%	78	0	78	Bajo	Asesoría referente al sistema.
Disponibilidad	0%	0	0	0		No se presentaron reportes en el periodo.
Funcionalidad	24.76%	6	1	5	Bajo	En el módulo de "cedulas" no se muestra la información correcta.
		4	3	1	Bajo	Al exportar las cedulas la información se muestra de forma incorrecta (Funcionarios).
		3	0	3	Bajo	Se ingresó un folio equivocado.
		3	0	3	Bajo	El sistema no despliega información de ciudadano en lista nominal, para realizar sustitución.
		3	1	2	Bajo	Al ingresar al sistema no se muestra la información correcta.
		1	0	1	Bajo	El sistema no nos permite realizar sustituciones de funcionarios de lista nominal.
		1	1	0	Bajo	En el reporte "D1 Sustitución de Funcionarios", en desglose por ARE se muestra duplicado el número de ARE que se tienen asignadas en el distrito 20 de Jalisco.

Tipo	%	Casos creados	Casos abiertos	Casos Solucionados	Impacto	Detalles
		1	0	1	Bajo	El sistema no permite capturar las calificaciones de las entrevistas.
		1	0	1	Bajo	El sistema solicita colocar la clave de elector cuando debería aparecer en automático.
		1	0	1	Bajo	El sistema presenta inconsistencias, no permite continuar con los registros.
		1	0	1	Bajo	El sistema no permite realizar sustituciones, muestra información des actualizada.
		1	0	1	Bajo	El sistema no muestra información de ciudadana, en el apartado de sustituciones.
Permisos	0.95%	1	0	1	Bajo	Solicitud de asignación de permisos para nuevos usuarios.
Total	100%	105	6	99		

Tabla 6. Sistema Sustitución de Funcionarios de Mesas Directivas de Casillas, detalle de solicitudes de soporte por tipo

Nota: Al 17 de mayo de 2021 no se tienen casos abiertos.

La siguiente gráfica muestra la distribución de los reportes por semana en el periodo reportado.

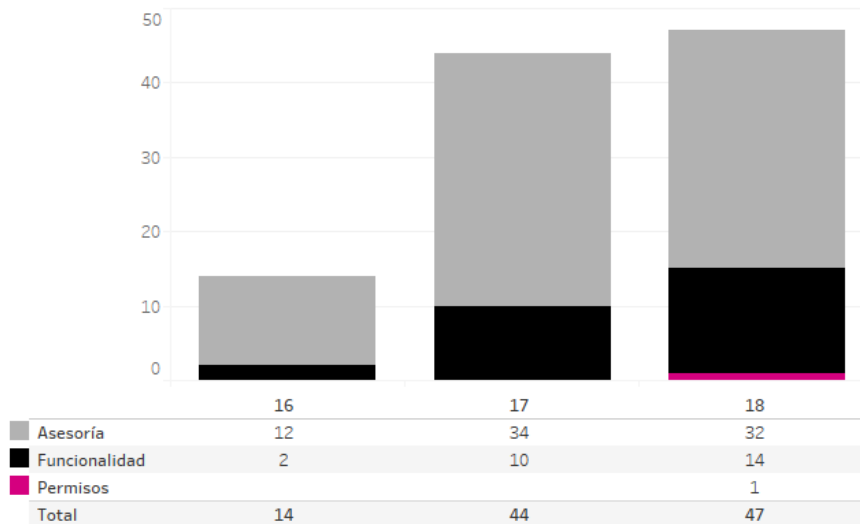

Gráfica 2. Sistema Sustitución de Funcionarios de Mesas Directivas de Casillas, cantidad de solicitudes de soporte por tipo.

Para efectos ilustrativos, es importante mencionar que las semanas expresadas en las gráficas corresponden a:

Semana	Periodo
15	Del 5 al 10 de abril
16	Del 11 al 17 de abril
17	Del 18 al 24 de abril
18	Del 25 de abril al 1 de mayo
19	2 de mayo

Tabla 7. Sistema Sustitución de Funcionarios de Mesas Directivas de Casillas, distribución de periodos de soporte por semana

Área usuaria

No.	Incidencia	Fecha de envío UNICOM	Fecha de atención	Estatus
1	Se identificó que en la cédula D1 Sustitución de funcionarios de mesas directivas de casilla no se visualizan completos los cargos, faltando el segundo secretarios y el tercer escrutador.	15/04/2021	19/04/2021	Atendido
2	La JD01-NL reporta que en la cédula D1 Sustitución de funcionarios de mesas directivas de casilla se visualiza en 0 (cero), sin embargo, el distrito realizó sustituciones el día 14 de abril del presente, mismas que se reflejan en el listado L1 Sustitución de Funcionarios.	15/04/2021	17/04/2021	Atendido
3	Al ingresar al módulo Deshacer Sustituciones únicamente está disponible la opción "Consultar" y no es posible ingresar a "Captura" para llevar a cabo la eliminación de sustituciones.	15/04/2021	19/04/2021	Atendido
4	Al ingresar al Sistema de "Sustitución de funcionarios de mesas directivas de casillas", se analiza en la Cédula D1-Sustitución de funcionarios de mesas directivas de casillas, las razones por las razones por las que las y los ciudadanos no participan es incorrecta a partir del apartado IV.	19/04/2021	22/04/2021	Atendido
5	La JD04 de Durango, reporta que al realizar una sustitución e imprimir el nombramiento en la firma del SECRETARIO/A DEL CONSEJO se muestra la palabra Null en el apellido, se verifica con la JD que la secretaria del consejo solo tiene un apellido de igual manera se verifica que al imprimir el nombramiento en el Sistema de Seguimiento a la Segunda Etapa de Capacitación se muestra el nombre correcto sin la palabra Null.	19/04/2021	19/04/2021	Atendido
6	En la cédula D1 Sustitución de funcionarios de mesas directivas de casilla se solicita incluir una fila de "Total" en todos los niveles de desglose de la cédula, de acuerdo a lo solicitado en el requerimiento.	22/04/2021	27/04/2021	Atendido

Tabla 8. Reportes de incidencias levantadas en el Sistema de Sustitución de funcionarios de Mesas Directivas de Casilla

Sistema – Registro de Solicitudes, Sustituciones y Acreditación de los Partidos Políticos y Candidaturas Independientes

Datos generales

Nombre:	Registro de Solicitudes, Sustituciones y Acreditación de los Partidos Políticos y Candidaturas Independientes
Descripción:	Aplicación para registrar a los representantes de partidos políticos y candidaturas independientes generales y ante mesas directivas de casillas, permite validar la información de los representantes a través de cruces con diversos sistemas, evitando la duplicidad de información. Genera los diversos documentos que se emiten para la acreditación de representantes.
Unidad Responsable:	Dirección Ejecutiva de Organización Electoral (DEOE)
Fecha de inicio de operaciones:	16/04/2021
Estatus:	Liberado/Operando

Cumplimiento de requerimientos del servicio

Dentro de la siguiente tabla de Requerimientos se tiene la columna Concluido, la cual tienen 3 posibles valores:

- **Si.** Cuando el requerimiento ya fue concluido satisfactoriamente
- **No.** Cuando el requerimiento fue cerrado, pero no se cumplió al 100% y se debe de poner en la columna de observaciones el motivo o ajuste acordado con el área usuaria.
- **Blanco.** Cuando todavía el avance del proyecto (entregables) no están en el tiempo de poder calificar el cumplimiento o no del Requerimiento, en la cual se puede incluir observaciones de alguna situación extraordinaria.

No.	Requerimiento	Sprint en que se atiende	Concluido (Si/No)	Observaciones
1	Se integra la funcionalidad de capturar al Responsable de Registro de PP/CI para VMRE. (Adecuación)	Sprint 4	Sí	
2	Se integra el proceso cálculo de máximos de representantes para generales y ante mesa de escrutinio y cómputo de los PP/CI de VMRE (Adecuación)	Sprint 4	Sí	
3	Se integra la funcionalidad de los cruces de información para que se puedan validar los representantes de PP/CI registrados en los módulos de VMRE (Adecuación)	Sprint 4	Sí	
4	Se integran los reportes "Reporte de Concentrado del registro de representantes" y "Reporte de Listado de información del registro de representantes" en donde se podrá visualizar la información de los registros de los PP/CI que se realizaron en los módulos de VMRE (Adecuación)	Sprint 4	Sí	

5	Se integran y separan los módulos de Registro Masivo y Sustituciones Masivas de VMRE (Mejora)	Sprint 4	Si	
6	Se adecuan las cifras de representantes generales para la entidad de Hidalgo, con base a los requerimientos expuestos en la atenta nota INE/DEDE/N-0233/2021	Sprint 5	Sí	
7	Se solicita la adecuación de los documentos de acreditación para la entidad de Hidalgo, con base a los requerimientos expuestos en la atenta nota INE/DEDE/N-0233/2021	Sprint 5	Sí	
8	Se integra el de Acreditaciones y Documentos de Acreditación para los representantes generales y ante mesa de escrutinio y cómputo de VMRE (Adecuación)	Sprint 5	Sí	
9	Se solicita la adecuación del módulo de Sustitución individual para que se visualice las funcionalidades de Captura, Consulta y Modifica, en diferentes pantallas	Sprint 5	Sí	
10	Adecuación del proceso de carga y descarga de información para SIFIJE para que no elimine los representantes de procesos pasados (Mejora)	Sprint 5	Sí	
11	Se adecua el reporte "Representantes con asistencia en SIJE vs ReprPPCI" para que se consideren las 4 calidades (2 propietarios y 2 suplentes) para los representantes ante casilla, etiquetas con periodo de operación, proceso electoral. (Adecuación)	Sprint 6		
12	Se solicita un rediseño del módulo "Control de asistencia de representantes"	Sprint 6		
13	Se solicita un rediseño del reporte "Asistencia de representantes acreditados"	Sprint 6		
14	Se solicita un rediseño del reporte "Asistencia de representantes ante mesas directivas de casilla con base en las firmas asentadas"	Sprint 6		
15	Se solicita la adecuación del módulo "Generar Acreditaciones" para que se pueda acreditar (uno a uno) por representante PP/CI, la adecuación estaría para la versión del Proceso Electoral 2021-2022	Sprint 7		
16	Se solicita la adecuación del módulo "Eliminar Acreditaciones" para que se pueda eliminar (uno a uno) por representantes PP/CI, la adecuación estaría para la versión del Proceso Electoral 2021-2022	Sprint 7		

Tabla 1. Requerimientos del servicio, Sistema de Registro de Solicitudes, Sustituciones y Acreditación de los Partidos Políticos y Candidaturas Independientes

Modificaciones

Fecha solicitud	Solicitó	Descripción de la modificación	Atendido	Justificación
19 de marzo	Daniel Eduardo Flores Góngora	Ajustes para la celebración de las Elecciones Extraordinarias de la Entidad Federativa de Hidalgo.		Se agregó al plan de trabajo los paquetes para dar cumplimiento.

Tabla 2. Modificaciones del Sistema de Registro de Solicitudes, Sustituciones y Acreditación de los Partidos Políticos y Candidaturas Independientes

Avance



Imagen 1. Tablero de avance del proyecto del Sistema de Registro de Solicitudes, Sustituciones y Acreditación de los PP y CI

Actividades y periodos relevantes

Fecha de inicio	Fecha de término	Actividad
1 de abril	9 de abril	Pruebas de acceso y simulacros
12 de abril	14 de abril	Ciclo extraordinario de pruebas y simulacros
16 de abril	24 de mayo	Registro de solicitudes/sustitución de representantes (registro individual y/o carga por lote)
18 de abril	18 de abril	Entrega de la Lista Nominal Definitiva de Electores
21 de abril	21 de abril	Inicio de cruces de información
1 de mayo	1 de mayo	Carga de la Lista Nominal Definitiva de Electores de la entidad de Nuevo León con las secciones virtuales correspondientes.
25 de mayo	27 de mayo	Sustituciones individuales de representantes generales y ante mesas directivas de casilla
28 de mayo	28 de mayo	Acreditación de representantes de Partidos Políticos y Candidaturas Independientes
29 de mayo	29 de mayo	Descarga de Documentos de acreditación
4 de junio	4 de junio	Envío automático de representantes acreditados a SIFIJE
-	16 de julio	Límite de captura de asistencia de los representantes en las casillas.

Tabla 3. Actividades y periodos relevantes del Sistema de Registro de Solicitudes, Sustituciones y Acreditación de los Partidos Políticos y Candidaturas Independientes

Operación

Cantidad de usuarios registrados

Tipo de usuario	Número de usuarios registrados durante el periodo comprendido del 16 de abril al 02 de mayo de 2021	Número de usuarios registrados desde su puesta en operación
Personal OC	35	35
Personal JL	40	40
Personal JD	440	440
Partidos Políticos	1,373	1,373
Candidaturas Independientes	42	42

Tabla 4. Cantidad de usuarios registrados del Sistema de Registro de Solicitudes, Sustituciones y Acreditación de los Partidos Políticos y Candidaturas Independientes

Cantidad de accesos

Tipo de usuario	Número de accesos durante el periodo comprendido del 16 de abril al 02 de mayo de 2021	Número de accesos desde su puesta en operación
Personal OC	118	118
Personal JL	98	98
Personal JD	1,109	1,109
Partidos Políticos	4,358	4,358
Candidaturas Independientes	105	105

Tabla 5. Cantidad de accesos del Sistema de Registro de Solicitudes, Sustituciones y Acreditación de los Partidos Políticos y Candidaturas Independientes

Cantidad de Registros por Funcionalidad al Sistema de Representantes de Partidos Políticos y Candidaturas Independientes

Funcionalidad	Número de registros por funcionalidad durante el periodo comprendido entre el 16 de abril al 02 de mayo de 2021	Número de registros por funcionalidad desde su puesta en operación
Responsable del registro	821	821
Representantes ante casillas registrados	105,990	105,990
Representantes ante casillas registrados sin observaciones	96,187	96,187
Representantes ante casillas registrados con observaciones	9,803	9,803
Sustitución de representantes ante casilla	1,656	1,656

Representantes generales registrados	9,372	9,372
Representantes generales sin observaciones	8,378	8,378
Representantes generales con observaciones	994	994
Sustitución de representantes generales	64	64

Tabla 6. Cantidad de registros por funcionalidad al Sistema de Registro de Solicitudes, Sustituciones y Acreditación de los Partidos Políticos y Candidaturas Independientes

Cantidad de registros por Partido Político al Sistema de Representantes de Partidos Políticos y Candidaturas Independientes

Partido Político	Número de registros durante el periodo comprendido del 16 de abril al 02 de mayo de 2021	Número de registros desde su puesta en operación
Partido Acción Nacional	4,143	4,143
Partidos Revolucionario Institucional	11,916	11,916
Partido de la Revolución Democrática	0	0
Partido Verde Ecologista de México	36,984	36,984
Partido del Trabajo	5,251	5,251
Movimiento Ciudadano	4,572	4,572
MORENA	0	0
Partido Encuentro Solidario	2,652	2,652
Redes Sociales Progresistas	3,387	3,387
Fuerza por México	741	741

Tabla 7. Cantidad de accesos por Partido Político al Sistema de Registro de Solicitudes, Sustituciones y Acreditación de los Partidos Políticos y Candidaturas Independientes

Desempeño del sistema Soporte técnico

Durante el periodo comprendido del 05 de abril al 02 de mayo de 2021, el Centro de Atención a Usuarios (CAU) ha brindado soporte técnico-operativo a los usuarios del Sistema generándose **126 reportes** distribuidos de la siguiente manera:

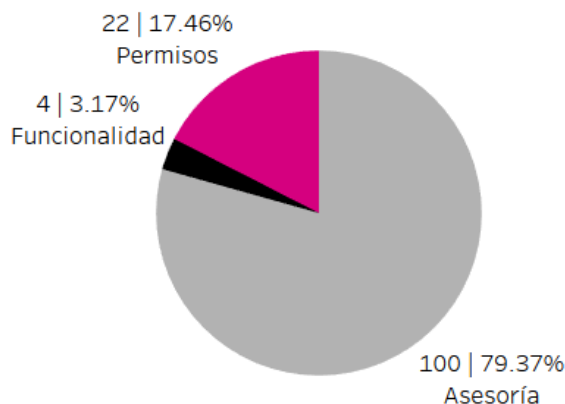

Gráfica 1. Sistema Registro de Solicitudes, Sustituciones y Acreditación de los Partidos Políticos y Candidaturas Independientes, porcentaje de solicitudes de soporte por tipo

De los cuales podemos detallar lo siguiente:

Tipo	%	Casos creados	Casos abiertos	Casos Solucionados	Impacto	Detalles
Asesoría	79.37%	100	1	99	Bajo	Asesoría referente al sistema.
Disponibilidad	0%	0	0	0		No se presentaron reportes en el periodo.
Funcionalidad	3.17%	1	0	1	Bajo	El sistema no permite realizar captura de información.
		1	0	1	Bajo	El sistema no muestra información actualizada de las casillas.
		1	0	1	Bajo	El sistema no permite ingresar, datos de ingreso incorrectos
		1	0	1	Bajo	El sistema no muestra información de candidato.
Permisos	17.46%	22	0	22	Bajo	Solicitud de asignación de permisos para nuevos usuarios.
Total	100%	126	1	125		

Tabla 8. Sistema Registro de Solicitudes, Sustituciones y Acreditación de los Partidos Políticos y Candidaturas Independientes Sistema Segunda Insaculación, detalle de solicitudes de soporte por tipo

Nota: Al 17 de mayo de 2021 no se tienen casos abiertos.

La siguiente gráfica muestra la distribución de los reportes por semana en el periodo reportado.

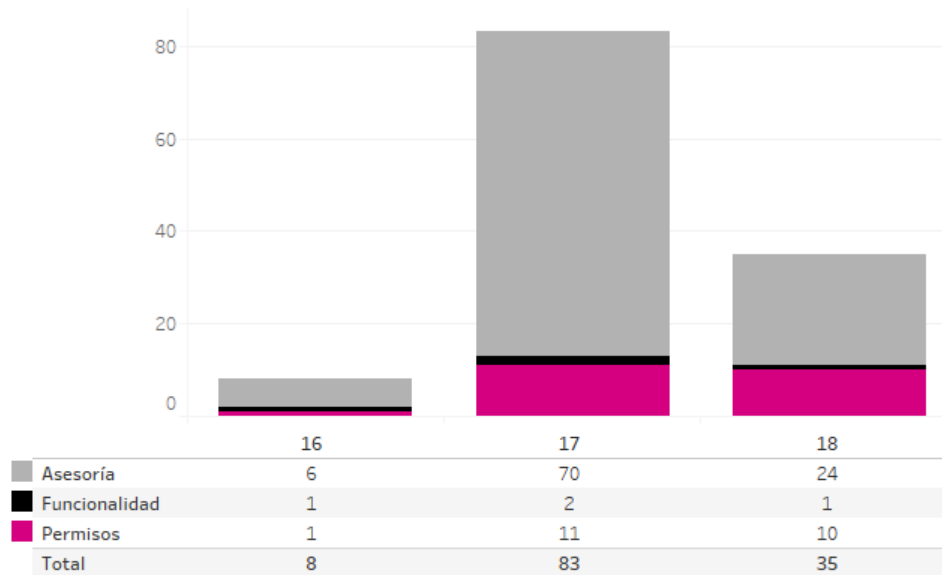

Gráfica 2. Sistema Registro de Solicitudes, Sustituciones y Acreditación de los Partidos Políticos y Candidaturas Independientes, cantidad de solicitudes de soporte por tipo.

Para efectos ilustrativos, es importante mencionar que las semanas expresadas en las gráficas corresponden a:

Semana	Periodo
15	Del 5 al 10 de abril
16	Del 11 al 17 de abril
17	Del 18 al 24 de abril
18	Del 25 de abril al 1 de mayo
19	2 de mayo

Tabla 9. Sistema Registro de Solicitudes, Sustituciones y Acreditación de los Partidos Políticos y Candidaturas Independientes Sistema Segunda Insaculación, distribución de periodos de soporte por semana

Área usuaria

No.	Incidencia	Fecha de envío UNICOM	Fecha de atención	Estatus
Sin incidencias que reportar durante el periodo				

Tabla 10. Reportes de incidencias levantadas en el Sistema de Registro de Solicitudes, Sustituciones y Acreditación de los Partidos Políticos y Candidaturas Independientes

Sistema – Control de Calidad de la Segunda Etapa de Capacitación

Datos generales

Nombre:	Control de Calidad de la Segunda Etapa de Capacitación
Descripción:	Aplicación que permite tanto a los miembros de la Junta Local y Distrital como a los consejeros locales y distritales, realizar el registro del resultado de las tareas de verificación de gabinete y campo de las distintas actividades que comprende el Procedimiento de Integración de Mesa Directiva de Casilla (IMDC) en la Segunda Etapa de Capacitación. Identificando posibles desviaciones a la aplicación de procedimientos, y así, poder corregirlas de manera oportuna y eficaz.
Unidad Responsable:	Dirección Ejecutiva de Capacitación Electoral y Educación Cívica (DECEyEC)
Fecha de inicio de operaciones:	17/04/2021
Estatus:	Liberado/Operando

Cumplimiento de requerimientos del servicio

Dentro de la siguiente tabla de Requerimientos se tiene la columna Concluido, la cual tienen 3 posibles valores:

- **Si.** Cuando el requerimiento ya fue concluido satisfactoriamente
- **No.** Cuando el requerimiento fue cerrado, pero no se cumplió al 100% y se debe de poner en la columna de observaciones el motivo o ajuste acordado con el área usuaria.
- **Blanco.** Cuando todavía el avance del proyecto (entregables) no están en el tiempo de poder calificar el cumplimiento o no del Requerimiento, en la cual se puede incluir observaciones de alguna situación extraordinaria.

No.	Requerimiento	Sprint en que se atiende	Concluido (Si/No)	Observaciones
1	REQ_06_CTRL_CLD_CAMP_SUST_FMDC_JLCL	Sprint 1, Sprint3	Si	
2	REQ_08_CTRL_CLD_CAMP_SUST_FMDC_JDCD	Sprint 1, Sprint3	Si	
3	REQ_13_CMP_CLD_CPT_2AET_JLCL	Sprint 1, Sprint3	Si	
4	REQ_14_CMP_CLD_CPT_2AET_JDCD	Sprint 1, Sprint3	Si	
5	REQ_15_CC_CMP_SIMULCAROS_PRCT_JLCL	Sprint 1, Sprint3	Si	
6	REQ_16_CC_CMP_SIMULACROS_PRCT_JDCD	Sprint 1, Sprint3	Si	
7	REQ_02_CTRL_CLD_CAMP_AVNC_NMBR_JLCL	Sprint 1, Sprint3	Si	
8	REQ_04_CTRL_CLD_CAMP_AVNC_NMBR_JDCD	Sprint 1, Sprint3	Si	

Tabla 1. Requerimientos del servicio, Sistema de Control de Calidad de la Segunda Etapa de Capacitación

Modificaciones

Fecha solicitud	Solicitó	Descripción de la modificación	Atendido	Justificación
Por el momento no se han presentado solicitudes de modificación al sistema.				

Tabla 2. Modificaciones del Sistema de Control de Calidad de la Segunda Etapa de Capacitación

Avance



Imagen 1. Tablero de avance del proyecto del Sistema de Control de Calidad de la Segunda Etapa de Capacitación

Actividades y periodos relevantes

Fecha de inicio	Fecha de término	Actividad
07/04/2021	09/04/2021	Liberación
25/03/2021	23/04/2021	Desarrollo Sprint 3
28/04/2021	30/04/2021	Segunda Liberación

Tabla 3. Actividades y periodos relevantes del Sistema de Control de Calidad de la Segunda Etapa de Capacitación

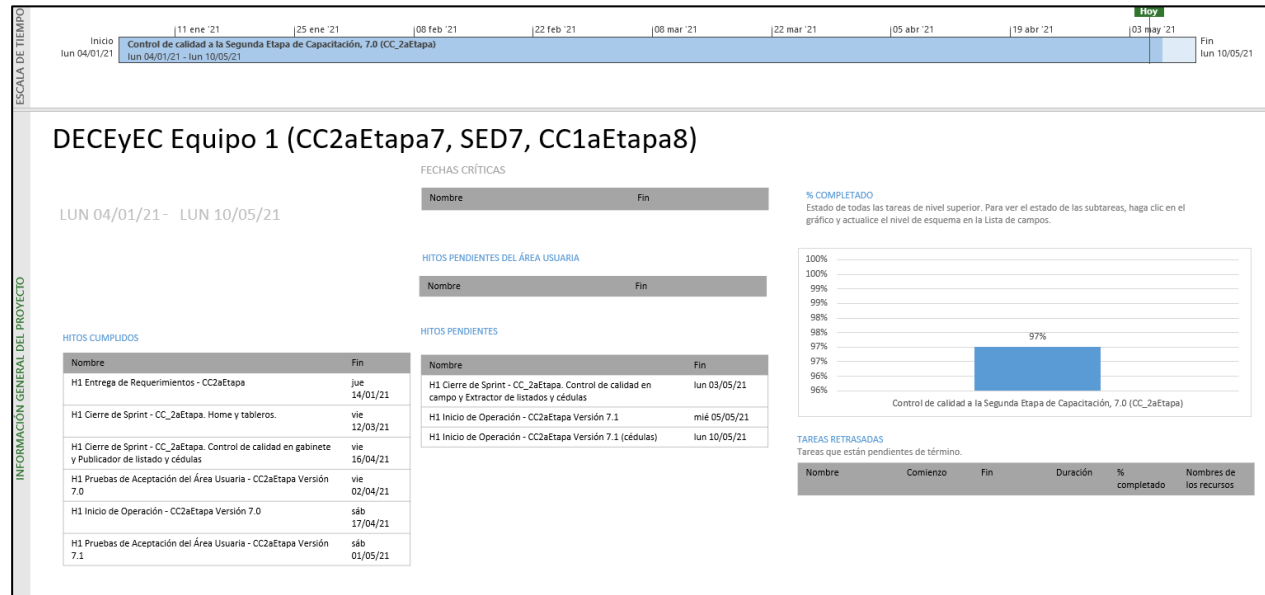
Operación

Cantidad de usuarios registrados:

Tipo de usuario	Número de usuarios registrados durante el periodo comprendido del 17 de abril al 02 de mayo de 2021	Número de usuarios registrados desde su puesta en operación
Personal OC	31	31
Personal JL	184	184
Personal JD	1,226	1,226

Tabla 4. Cantidad de usuarios registrados del Sistema de Control de Calidad de la Segunda Etapa de Capacitación

Cantidad de accesos al Sistema de Control de Calidad de la Segunda Etapa de Capacitación

Tipo de usuario	Número de accesos durante el periodo comprendido del 17 de abril al 02 de mayo de 2021	Número de accesos desde su puesta en operación
Personal OC	112	112
Personal JL	919	919
Personal JD	4,554	4,554

Tabla 5. Cantidad de accesos al Sistema de Control de Calidad de la Segunda Etapa de Capacitación

Soporte técnico

Durante el periodo comprendido del 05 de abril al 02 de mayo de 2021, el Centro de Atención a Usuarios (CAU) ha brindado soporte técnico-operativo a los usuarios del Sistema generándose **115 reportes** distribuidos de la siguiente manera:

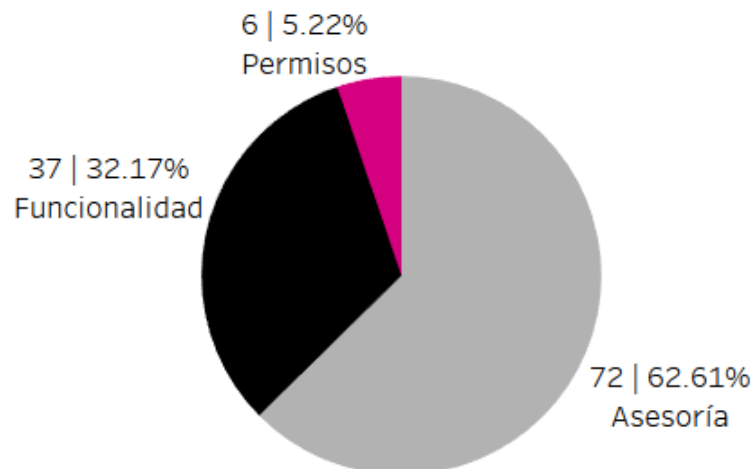

Gráfica 1. Sistema Control de Calidad de la Segunda Etapa de Capacitación, porcentaje de solicitudes de soporte por tipo

De los cuales podemos detallar lo siguiente:

Tipo	%	Casos creados	Casos abiertos	Casos Solucionados	Impacto	Detalles
Asesoría	62.61%	72	0	72	Bajo	Asesoría referente al sistema.
Disponibilidad	0%	0	0	0		No se presentaron reportes en el periodo.
Funcionalidad	32.17%	9	0	9	Bajo	El sistema no permite capturar ni guardar cambios realizados.
		9	0	9	Bajo	El sistema no guarda correctamente la información.
		3	0	3	Bajo	El sistema no muestra información de entrevistador correctamente, no permite capturar información.
		2	1	1	Bajo	En el módulo "Avance de Gabinete", no muestra información correcta.
		2	0	2	Bajo	Al ingresar al sistema no se muestra la información correcta.
		1	0	1	Bajo	El sistema muestra diferente información de ARE.
		1	0	1	Bajo	El sistema no muestra información de "causa" como rechazo, no permite avanzar en el registro.
		1	1	0	Bajo	Al ingresar al sistema no se muestra la información correcta (Are, Zore o Junta).
		1	0	1	Bajo	El sistema no permite ingresar a la segunda etapa de control de calidad.
		1	0	1	Bajo	En el módulo "Avance de Gabinete", no permite guardar información.
		1	0	1	Bajo	El sistema no permite manipular opciones dentro de lo módulos.
		1	0	1	Bajo	Al ingresar al sistema, no se visualizan los nombres de los responsables de la actividad de control de calidad.
		1	0	1	Bajo	El sistema no permite realizar capturar control de simulacro.
		1	0	1	Bajo	El sistema se queda procesando al querer realizar capturas.
		1	0	1	Bajo	En el módulo "Reporte de usuarios creados para aplicación móvil" muestra el mensaje "El archivo no existe".
		1	0	1	Bajo	En el módulo de reportes, los archivos aparecen en blanco.
1	0	1	Bajo	No permite el acceso al sistema, manda el mensaje: "No se logró autenticar. Datos de ingreso Incorrectos".		

Tipo	%	Casos creados	Casos abiertos	Casos Solucionados	Impacto	Detalles
Permisos	5.26%	6	0	6	Bajo	Solicitud de asignación de permisos para nuevos usuarios.
Total	100%	115	2	113		

Tabla 6. Sistema Control de Calidad de la Segunda Etapa de Capacitación, detalle de solicitudes de soporte por tipo

Nota: Al 17 de mayo de 2021 no se tienen casos abiertos.

La siguiente gráfica muestra la distribución de los reportes por semana en el periodo reportado.

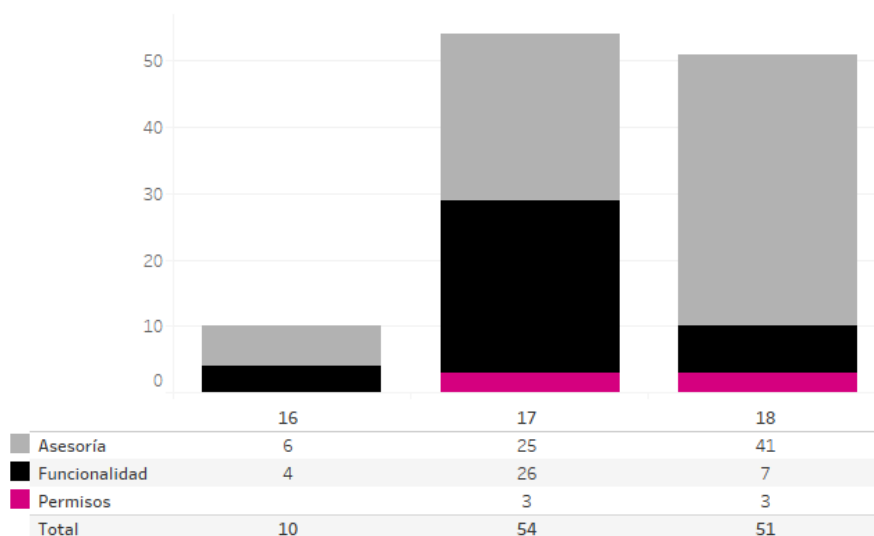

Gráfica 2. Sistema Control de Calidad de la Segunda Etapa de Capacitación, cantidad de solicitudes de soporte por tipo.

Para efectos ilustrativos, es importante mencionar que las semanas expresadas en las gráficas corresponden a:

Semana	Periodo
15	Del 5 al 10 de abril
16	Del 11 al 17 de abril
17	Del 18 al 24 de abril
18	Del 25 de abril al 1 de mayo
19	2 de mayo

Tabla 7. Sistema Control de Calidad de la Segunda Etapa de Capacitación, distribución de periodos de soporte por semana

Área usuaria.

No.	Incidencia	Fecha de envío UNICOM	Fecha de atención	Estatus
1	<p>La JD32-MEX reporta que en el Sistema de Control de Calidad a la Segunda Etapa de Capacitación, al acceder con las cuentas de la Vocal Ejecutiva y del Vocal de Capacitación Electoral y Educación Cívica, en la etiqueta que refiere al nombre del distrito, aparece un nombre distinto al que debe aparecer conforme a lo siguiente:</p> <p>Dice: Chalco de Días Covarrubias Debe decir: Valle de Chalco Solidaridad</p> <p>Dice: Tlalpan Debe decir: Valle de Chalco Solidaridad</p>	21/04/2021	30/04/2021	Atendido
2	<p>Se identificó que en el sistema de "Control de Calidad a la Segunda Etapa de Capacitación" no hay cédulas disponibles para JL y JD.</p>	27/04/2021	03/05/2021	Atendido
3	<p>La JD03 de la entidad de Oaxaca reporta que al intentar capturar el Control de calidad en gabinete de las sustituciones de funcionarios de casilla de algunos ciudadanos que solo cuentan con impedimentos generales no permite guardar ya que se solicita que se ingrese la razón de rechazo.</p>	28/04/2021	03/05/2021	Atendido

Tabla 8. Reportes de incidencias levantadas en el Sistema de Control de Calidad de la Segunda Etapa de Capacitación

Sistemas en actualización

Sistema – Administración de Materiales para Capacitación Electoral

Datos generales

Nombre:	Administración de Materiales para Capacitación Electoral
Descripción:	Aplicación que permite a los usuarios de la DECEyEC llevar el seguimiento puntual a los procesos de validación de materiales elaborados por los OPL y distribución de materiales a los órganos desconcentrados.
Unidad Responsable:	Dirección Ejecutiva de Capacitación Electoral y Educación Cívica (DECEyEC)
Fecha de inicio de operaciones:	Próximo a liberarse
Estatus:	En pruebas

Cumplimiento de requerimientos del servicio

El sistema de Administración de Materiales para Capacitación Electoral se encuentra en pruebas sin requerimientos pendientes de realizar.

Modificaciones

Fecha solicitud	Solicitó	Descripción de la modificación	Atendido	Justificación
La Dirección de Sistemas, por medio de la Atenta Nota INE-DiS-0711-2021, propuso las siguientes fechas: Simulacro: 13 de mayo de 2021 Inicio de Operación: 17 de mayo de 2021 Se espera respuesta del usuario para formalizarlas.				

Tabla 1. Modificaciones del Sistema de Administración de Materiales para Capacitación Electoral

Avance



Imagen 1. Tablero de avance del proyecto del Sistema de Administración de Materiales para Capacitación Electoral

Actividades y periodos relevantes

Fecha de inicio	Fecha de término	Actividad
Sin actividades y periodos relevantes reportados en el periodo		

Tabla 2. Actividades y periodos relevantes del Sistema de Administración de Materiales para Capacitación Electoral

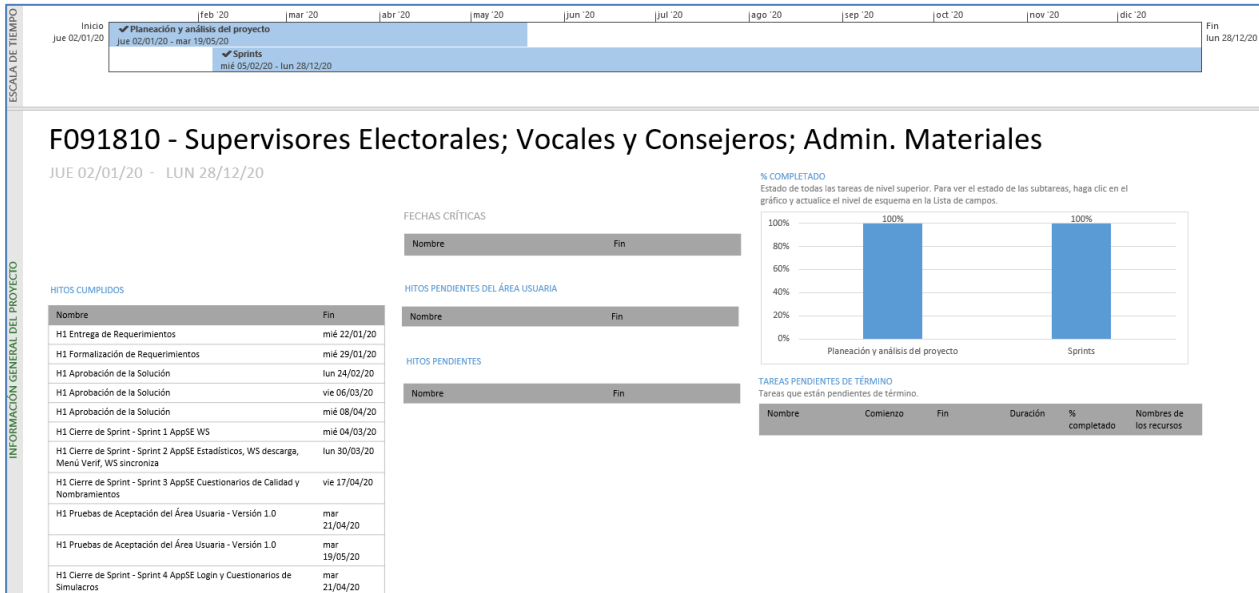
Sistema – Evaluación de Supervisores y Capacitadores

Datos generales

Nombre:	Evaluación de Supervisores y Capacitadores
Descripción:	Aplicación que permite a las juntas distritales obtener los resultados de la evaluación del desempeño de los SE y CAE que fueron contratados a partir de las metas cualitativas y cuantitativas, en los temas de capacitación y asistencia electoral para la Primera y Segunda Etapa de Capacitación.
Unidad Responsable:	Dirección Ejecutiva de Capacitación Electoral y Educación Cívica (DECEyEC)
Fecha de inicio de operaciones:	17/05/2021
Estatus:	En pruebas

Cumplimiento de requerimientos del servicio

Dentro de la siguiente tabla de Requerimientos se tiene la columna Concluido, la cual tienen 3 posibles valores:

- **Si.** Cuando el requerimiento ya fue concluido satisfactoriamente
- **No.** Cuando el requerimiento fue cerrado, pero no se cumplió al 100% y se debe de poner en la columna de observaciones el motivo o ajuste acordado con el área usuaria.
- **Blanco.** Cuando todavía el avance del proyecto (entregables) no están en el tiempo de poder calificar el cumplimiento o no del Requerimiento, en la cual se puede incluir observaciones de alguna situación extraordinaria.

No.	Requerimiento	Sprint en que se atiende	Concluido (Si/No)	Observaciones
1	Reporte de las razones por las que el ciudadano no participa (2a etapa)	3	Si	
2	L1. Listado de Razones 2ª etapa	3	Si	
3	Verificación de simulacros y/o prácticas de la jornada electoral	3	Si	
4	L.6 Verificación de simulacros y prácticas de la jornada electoral	3	Si	
5	Actualización de requerimientos a módulos ya concluidos del CAE	4	Si	
6	Actualización de requerimientos a módulos ya concluidos del SE	4	Si	
7	Generación de la evaluación preliminar y final	5	Si	

8	Reiniciar la generación final de la evaluación	5	Si	
9	L.5 Generación de evaluación de evaluación preliminar y final	5	Si	
10	Ced. Evaluación Final de los CAE y los SE	5		
11	CE1 Visitar al 100% de los ciudadanos sorteados (JL y JD)	5	Si	
12	CE2 Revisitar para capacitar al número óptimo requerido (JL y JD)	5	Si	
13	CE3 Verificación de las razones por las que los ciudadanos no participan 1ra etapa JL y JD)	5	Si	
14	Ced. Calidad de la capacitación	5		
15	Ced. Simulacros y prácticas de la jornada electoral	6		
16	Ced. Verificación de las razones por las que los ciudadanos no participan 2a etapa	6		
17	Ced. Tiempo para la integración de la mesa directiva de casilla	6		
18	Ced. Funcionarios propietarios que integran las MDC el día de la JE	6		
19	Ced. Capacitación y asistencia electoral del SE y del CAE	6		
20	Ced. Verificación en campo del SE 1a E, 2a E, y concentrado	6		
21	Ced. Perfiles/Competencias de actuación del CAE	6		
22	Evaluación Final de los CAE y los SE	6		
23	Perfiles/Competencia del SE, (vocales y consejeros)	6		
24	Ced. Coordinación y supervisión	6		
25	Cédula integral del CAE y del SE	6		

Tabla 1. Requerimientos del servicio, Sistema de Evaluación de Supervisores y Capacitadores

Modificaciones

Fecha solicitud	Solicitó	Descripción de la modificación	Atendido	Justificación
Por el momento no se han presentado solicitudes de modificación al sistema.				

Tabla 2. Modificaciones del Sistema de Evaluación de Supervisores y Capacitadores

Avance



Imagen 1. Tablero de avance del proyecto del Sistema de Evaluación de Supervisores y Capacitadores

Actividades y periodos relevantes

Fecha de inicio	Fecha de término	Actividad
22/04/2021	26/04/2021	Pruebas de aceptación Sprint 3 y 4
07/05/2021	07/05/2021	Liberación para ejercicios nacionales
10/05/2021	11/05/2021	Ejercicios nacionales
17/05/2021	17/05/2021	Inicio de operación
10/05/2021	12/05/2021	Pruebas de aceptación Sprint 5
24/05/2021	24/05/2021	Liberación del Sprint 5 ambiente productivo
31/05/2021	01/06/2021	Pruebas de aceptación Sprint 6
08/06/2021	08/06/2021	Liberación del Sprint 6 ambiente productivo

Tabla 3. Actividades y periodos relevantes del Sistema de Evaluación de Supervisores y Capacitadores

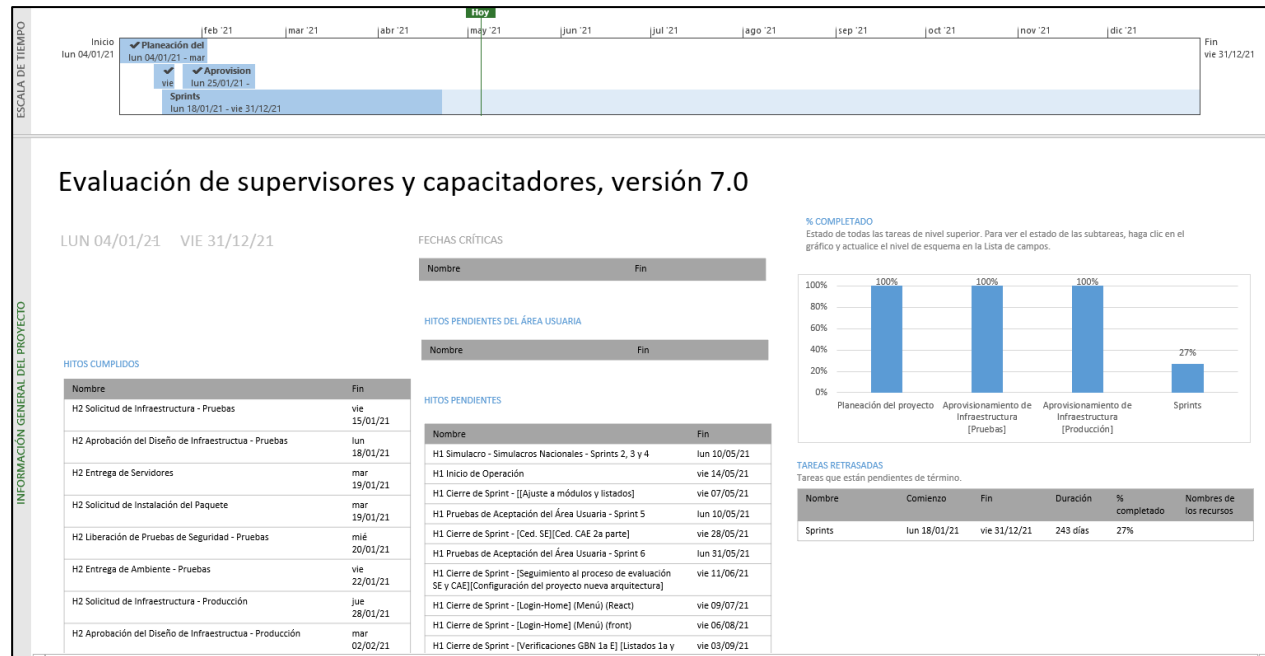
Sistema – Aplicación Móvil de Seguimiento a Paquetes Electorales (SPE)

Datos generales

Nombre:	Aplicación Móvil de Seguimiento a Paquetes Electorales (SPE)
Descripción:	La aplicación móvil tiene como objetivo registrar de manera automática o manual, el seguimiento a los paquetes electorales durante la Jornada Electoral, desde su salida de bodega hasta su retorno a la misma.
Unidad Responsable:	Dirección Ejecutiva de Organización Electoral (DEOE)
Fecha de inicio de operaciones:	31/05/2021
Estatus:	En pruebas

Cumplimiento de requerimientos del servicio

Dentro de la siguiente tabla de Requerimientos se tiene la columna Concluido, la cual tienen 3 posibles valores:

- **Si.** Cuando el requerimiento ya fue concluido satisfactoriamente
- **No.** Cuando el requerimiento fue cerrado, pero no se cumplió al 100% y se debe de poner en la columna de observaciones el motivo o ajuste acordado con el área usuaria.
- **Blanco.** Cuando todavía el avance del proyecto (entregables) no están en el tiempo de poder calificar el cumplimiento o no del Requerimiento, en la cual se puede incluir observaciones de alguna situación extraordinaria.

No.	Requerimiento	Sprint en que se atiende	Concluido (Si/No)	Observaciones
1	Disminución de tiempos de descarga, ajustes de usuario sin identidad, Restablecer datos de dispositivo. Quitar Mayúsculas en el campo usuario, Cambios en el centro de ayuda y manual	Sprint 3	Si	
2	Fase de entrega a consejo, Permisos para cámara y GPS	Sprint 3	Si	

Tabla 1. Requerimientos del servicio, Sistema de App Móvil de Seguimiento a Paquetes Electorales (SPE)

Modificaciones

Fecha solicitud	Solicitó	Descripción de la modificación	Atendido	Justificación
-	DEOE	Almacenar la fecha y hora del registro de información de manera local en el dispositivo móvil, y posteriormente cargado a la base de datos junto con la fecha y hora de sincronización en la nube		

Tabla 2. Modificaciones del Sistema de App Móvil de Seguimiento a Paquetes Electorales (SPE)

Avance



Imagen 1. Tablero de avance del proyecto del Sistema de App Móvil de Seguimiento a Paquetes Electorales (SPE)

Actividades y periodos relevantes

Fecha de inicio	Fecha de término	Actividad
16/04/2021	16/04/2021	Liberación al usuario
19/04/2021	23/04/2021	Pruebas de Captura
28/04/2021	29/04/2021	1er Simulacro
08/05/2021	09/05/2021	2do Simulacro
22/05/2021	23/05/2021	3er Simulacro
31/05/2021	31/05/2021	Inicio de Operación

Tabla 3. Actividades y periodos relevantes del Sistema de App Móvil de Seguimiento a Paquetes Electorales (SPE)

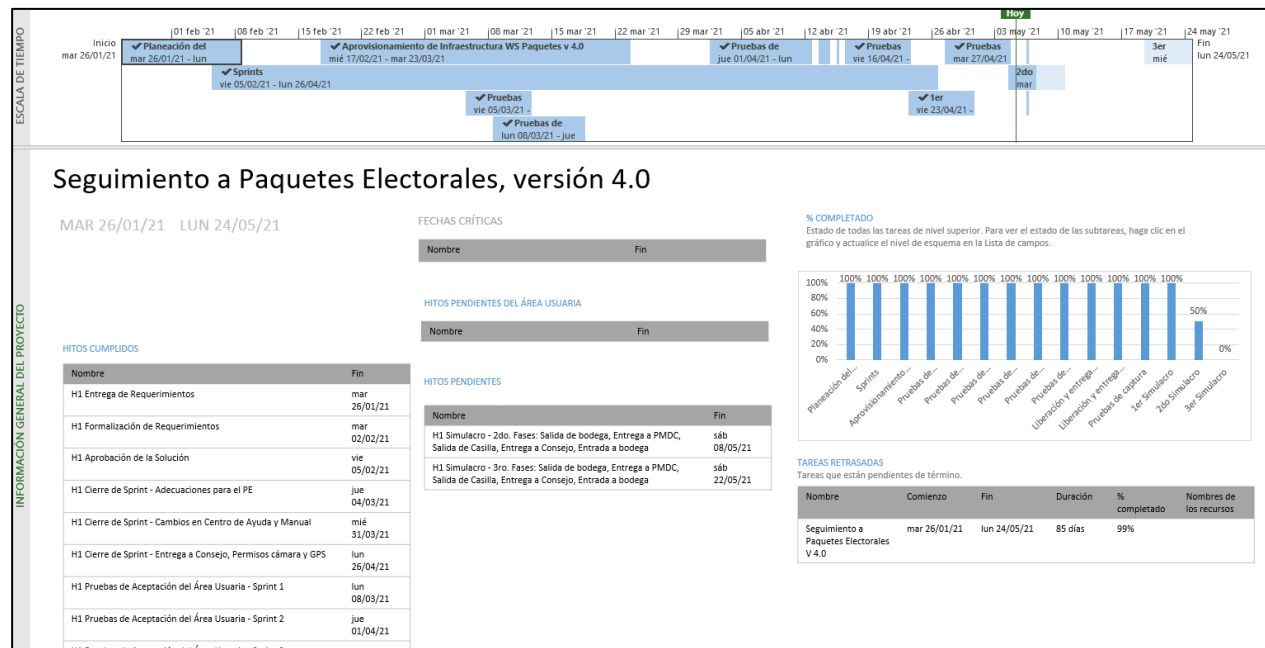
Sistema – APP INE

Datos generales

Nombre:	APP INE
Descripción:	Aplicación que permite acceder a la ciudadanía a una serie de servicios del INE para el Proceso Electoral: PREP, Resultados de Cómputos Distritales, Ubicación de Casillas, Funcionarios de Casilla, Información de Candidatos, Información de la Credencial para Votar.
Unidad Responsable:	Dirección Ejecutiva de Capacitación Electoral y Educación Cívica (DECEyEC)
Fecha de inicio de operaciones:	31/05/2021
Estatus:	En pruebas

Cumplimiento de requerimientos del servicio

Dentro de la siguiente tabla de Requerimientos se tiene la columna Concluido, la cual tienen 3 posibles valores:

- **Si.** Cuando el requerimiento ya fue concluido satisfactoriamente
- **No.** Cuando el requerimiento fue cerrado, pero no se cumplió al 100% y se debe de poner en la columna de observaciones el motivo o ajuste acordado con el área usuaria.
- **Blanco.** Cuando todavía el avance del proyecto (entregables) no están en el tiempo de poder calificar el cumplimiento o no del Requerimiento, en la cual se puede incluir observaciones de alguna situación extraordinaria.

No.	Requerimiento	Sprint en que se atiende	Concluido (Si/No)	Observaciones
1	Diseño de la interfaz para dispositivos Android.	1	Si	
2	Diseño de la interfaz para dispositivos IOS.	1	Si	
3	Desarrollo de la versión Android.	1		
4	Desarrollo de la versión IOS.	1		

Tabla 1. Requerimientos del servicio, App INE

Modificaciones

Fecha solicitud	Solicitó	Descripción de la modificación	Atendido	Justificación
Por el momento no se han presentado solicitudes de modificación al sistema.				

Tabla 2. Modificaciones del Sistema de APP INE



Imagen 1. Tablero de avance del proyecto del Sistema de APP INE

Actividades y periodos relevantes

Fecha de inicio	Fecha de término	Actividad
27/04/2021	11/05/2021	Desarrollo de la aplicación.
24/05/2021	25/05/2021	Realizar el proceso para la publicación para Play Store.
26/05/2021	27/05/2021	Realizar el proceso para la publicación para Apple.

Tabla 3. Actividades y periodos relevantes del Sistema de APP INE

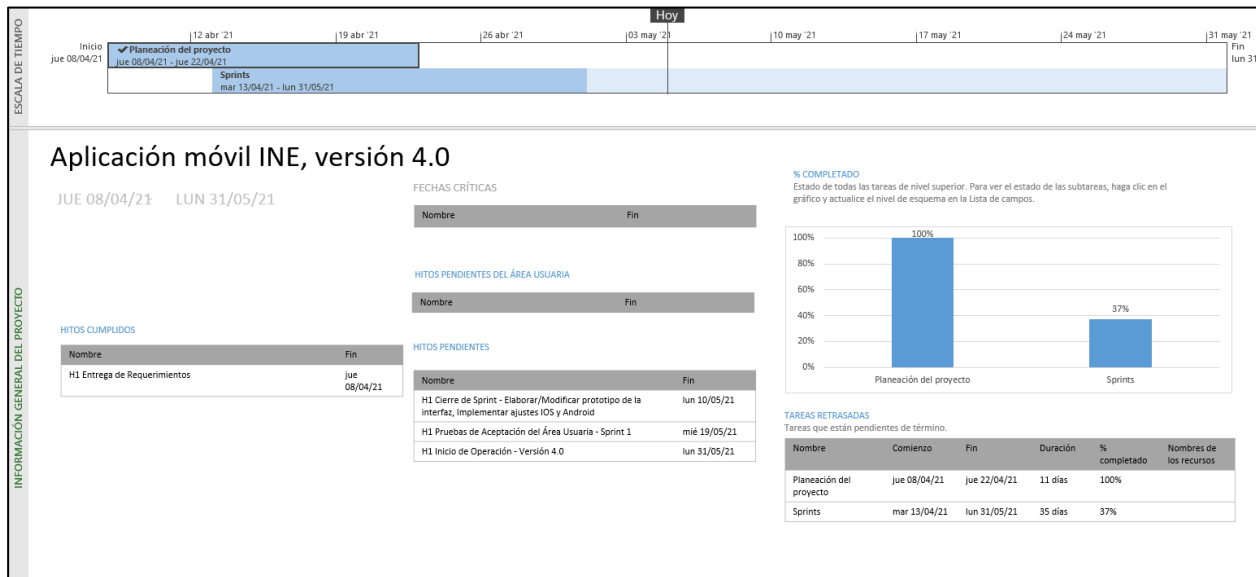
Sistema – Conteo Rápido

Datos generales

Nombre:	Conteo Rápido para la integración de la Cámara de Diputados del Congreso de la Unión y de las 15 entidades que renovarían el Poder Ejecutivo Local, (Conteo Rápido)
Descripción:	Aplicación para registrar los conteos rápidos que lleva a cabo el Instituto Nacional Electoral (INE), los cuales son ejercicios estadísticos en los que varias áreas del mismo Instituto (DEOE-UNICOM-DERFE) así como un Comité Técnico Asesor para el Conteo Rápido (COTECORA) trabajan en equipo para estimar las tendencias de la votación en una elección determinada y comunicarlas a la ciudadanía en la noche del mismo día de la Jornada Electoral.
Unidad Responsable:	Dirección Ejecutiva de Organización Electoral (DEOE)
Fecha de inicio de operaciones:	06/06/2021
Estatus:	En pruebas

Cumplimiento de requerimientos del servicio

Dentro de la siguiente tabla de Requerimientos se tiene la columna Concluido, la cual tienen 3 posibles valores:

- **Si.** Cuando el requerimiento ya fue concluido satisfactoriamente
- **No.** Cuando el requerimiento fue cerrado, pero no se cumplió al 100% y se debe de poner en la columna de observaciones el motivo o ajuste acordado con el área usuaria.
- **Blanco.** Cuando todavía el avance del proyecto (entregables) no están en el tiempo de poder calificar el cumplimiento o no del Requerimiento, en la cual se puede incluir observaciones de alguna situación extraordinaria.

No.	Requerimiento	Sprint en que se atiende	Concluido (Si/No)	Observaciones
1	Actualización de la información de tablas de carga, evaluación de capturistas y casilla muestra	Sprint 3	Si	
2	Actualización de reportes del sistema	Sprint 1, 2, 3	Si	
3	Modulo para practica de captura de información	Sprint 3	Si	
4	Reporte de mapa de seguimiento	Sprint 4	Si	
5	Actualizar rangos del reporte de mapa de seguimiento	Sprint 4	Si	

Tabla 1. Requerimientos del servicio, Sistema de Conteo Rápido

Modificaciones

Fecha solicitud	Solicitó	Descripción de la modificación	Atendido	Justificación
03/12/2020	DEOE/DPS	Agregar un módulo para realizar el seguimiento por parte de las juntas locales y distritales. Agregar un módulo para realizar las prácticas de captura de información.	Pendiente	En procesos electorales anteriores, el seguimiento y prácticas de captura se realizaban con herramientas informáticas externas. Se propone integrar estos módulos al Sistema Informático del Conteo Rápido para que toda la preparación para el día de la JE se realice con el apoyo del sistema.
14/01/2021	DEOE/DPS	Engrose al formato de SIGETIC sobre las reglas de negocios del sistema informático	Pendiente	Derivado de una reunión de trabajo entre la UNICOM y DEOE, se vio la necesidad de especificar algunas reglas de negocio que favorezcan el funcionamiento del sistema.
03/02/2021	DEOE/DPS	Modificar validación de casillas especiales para permitir capturar hasta 1,000 votos o más.	Pendiente	El sistema informático del Conteo Rápido, incluye una validación en aquellas casillas electorales que el día de la JE reciben más de 750 votos, derivado del acuerdo INE/CG/680/2020 en el que se aprueba por parte del CG aumentar la dotación de boletas electorales en casillas especiales, se ve la necesidad de hacer el ajuste en la validación del sistema informático para considerar hasta mil votos posibles en las casillas especiales.

Tabla 2. Modificaciones del Sistema de Conteo Rápido para la integración de la Cámara de Diputados del Congreso de la Unión y de las 15 entidades que renovarán el Poder Ejecutivo Local, (Conteo Rápido)

Avance



Imagen 1. Tablero de avance del proyecto del Sistema de Conteo Rápido para la integración de la Cámara de Diputados del Congreso de la Unión y de las 15 entidades que renovarán el Poder Ejecutivo Local, (Conteo Rápido)

Actividades y periodos relevantes

Fecha de inicio	Fecha de término	Actividad
05/05/2021	09/04/2021	Se realizarán prácticas de capturas
14/04/2021	16/04/2021	Realizar las pruebas de captura en el Sistema Informático del Conteo Rápido
29/04/2021	29/04/2021	Seguimiento al primer simulacro del PE 2020-2021
09/05/2021	09/05/2021	Seguimiento al segundo simulacro del PE 2020-2021
23/05/2021	23/05/2021	Seguimiento al tercer simulacro del PE 2020-2021
05/06/2021	06/06/2021	Captura y transmisión de la información de los resultados de la votación de las casillas de la muestra, seleccionadas a partir de las casillas aprobadas por los consejos distritales

Tabla 3. Actividades y periodos relevantes del Sistema de Conteo Rápido para la integración de la Cámara de Diputados del Congreso de la Unión y de las 15 entidades que renovarán el Poder Ejecutivo Local, (Conteo Rápido)

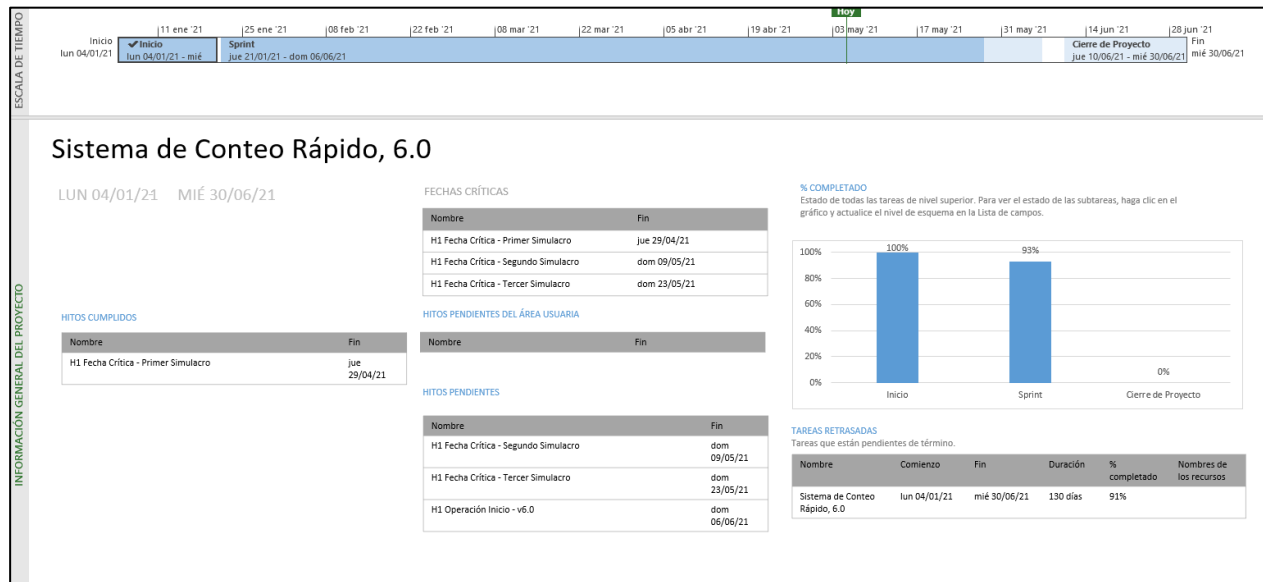
Sistema – Información sobre el desarrollo de la Jornada Electoral (SIJE)

Datos generales

Nombre:	Información sobre el desarrollo de la Jornada Electoral (SIJE)
Descripción:	Aplicación que permite realizar el registro y seguimiento del avance en la instalación de las casillas en la Jornada Electoral, también permite conocer la integración de las mesas directivas de casilla, la presencia tanto de representantes de partidos políticos y candidaturas independientes como de observadores, así como el registro de incidentes suscitados en las casillas.
Unidad Responsable:	Dirección Ejecutiva de Organización Electoral (DEOE)
Fecha de inicio de operaciones:	06/06/2021
Estatus:	En pruebas

Cumplimiento de requerimientos del servicio

Dentro de la siguiente tabla de Requerimientos se tiene la columna Concluido, la cual tienen 3 posibles valores:

- **Si.** Cuando el requerimiento ya fue concluido satisfactoriamente
- **No.** Cuando el requerimiento fue cerrado, pero no se cumplió al 100% y se debe de poner en la columna de observaciones el motivo o ajuste acordado con el área usuaria.
- **Blanco.** Cuando todavía el avance del proyecto (entregables) no están en el tiempo de poder calificar el cumplimiento o no del Requerimiento, en la cual se puede incluir observaciones de alguna situación extraordinaria.

SIJE Web

No.	Requerimiento	Sprint en que se atiende	Concluido (Si/No)	Observaciones
1	<ul style="list-style-type: none"> Se requiere que para los usuarios OPL el menú de distritos Federales, se cambie a Distritos Locales. 	Sprint 3	Si	
2	<ul style="list-style-type: none"> Se requiere que el mapa de geolocalización se agregue la funcionalidad para que se realice el cálculo de distancia entre la ubicación de la casilla y ubicación del CAE desde donde reporta la información. 	Sprint 3	Si	
3	<ul style="list-style-type: none"> Se requiere que el mapa muestre información a nivel JL y JD 	Sprint 3	Si	
4	<ul style="list-style-type: none"> Se requiere que para los reportes 1, 4, 5 se agrupen los PPL a nivel nacional. Se requiere que para los reportes 1, 4, 5 se agregue el campo de urna electrónica. Se requiere que para los reportes 1, 4, 5 se agregue un identificador visual para el CIF, así como las cifras correspondientes. 	Sprint 3	Si	

5	<ul style="list-style-type: none"> Se requiere que para las gráficas 1 y 4 se agrupen los PPL a nivel nacional. Se requiere que para las gráficas 1 y 4 se agregue se agregue la pestaña de urna electrónica. Se requiere que en la graficas 2 y 5 se homologue la funcionalidad de las otras graficas de los combos de estado y distrito. 	Sprint 3	Si	
6	<ul style="list-style-type: none"> Se requiere un reporte estático con la misma información al reporte 1 existente, que se mostrará solo para los roles OPL. Se requiere que el reporte se actualice cada 5 minutos. Se requiere que los reportes se puedan exportar en Excel y CSV. 	Sprint 3	Si	
7	<ul style="list-style-type: none"> Se requiere un reporte estático con la misma información al reporte 2 existente, que se mostrará solo para los roles OPL. Se requiere que el reporte se actualice cada 5 minutos. Se requiere que los reportes se puedan exportar en Excel y CSV. 	Sprint 3	Si	
8	<ul style="list-style-type: none"> Se requiere un reporte estático con la misma información al reporte 3 existente, que se mostrará solo para los roles OPL. Se requiere que el reporte se actualice cada 5 minutos. Se requiere que los reportes se puedan exportar en Excel y CSV. 	Sprint 3	Si	
9	<ul style="list-style-type: none"> Se requiere que se corrija el método de consulta para corregir la vulnerabilidad de seguridad SQL inyección en el módulo de Graficas. 	Sprint 3.1		
10	<ul style="list-style-type: none"> Se requiere que se corrija el método de consulta para corregir la vulnerabilidad de seguridad SQL inyección en el módulo de Mapas y Spool. 	Sprint 3.1		
11	<ul style="list-style-type: none"> Se requiere que se corrija el método de consulta para corregir la vulnerabilidad de seguridad SQL inyección en el módulo de Reportes. 	Sprint 3.1		
12	<ul style="list-style-type: none"> Se requiere que se corrija el método de consulta para corregir la vulnerabilidad de seguridad SQL inyección en el módulo de Captura (Instalación de casilla, segundo reporte e Incidentes). 	Sprint 3.1		

Tabla 1. Requerimientos del servicio, Sistema de Información sobre el desarrollo de la Jornada Electoral (SIJE)

SIJE Móvil

No.	Requerimiento	Sprint en que se atiende	Concluido (Si/No)	Observaciones
1	Se requiere que la configuración de los CIF y CIF se modifique de acuerdo lo siguiente.	Sprint 2	Si	
2	Implementar apertura y cierre de sesiones por estado.	Sprint 3	Si	

Tabla 2. Requerimientos del servicio, Sistema de Información sobre el desarrollo de la Jornada Electoral (SIJE Móvil)

SIJE Portal

No.	Requerimiento	Sprint en que se atiende	Concluido (Si/No)	Observaciones
1	• Vista de avance del segundo reporte el nivel de Junta Distrital. (mejora) .	Sprint 2	Si	
2	• Actualizar el JSON para la consulta de información del avance del segundo reporte a nivel de Junta Distrital. (mejora) .	Sprint 2	Si	
3	• Vista para la carga nacional del primer y segundo reporte el nivel de nacional y estatal. (mejora) .	Sprint 3	Si	
4	• Actualizar el JSON para la consulta de información del avance del primer y segundo reporte a nivel de nacional y estatal. (mejora) .	Sprint 3	Si	

Tabla 3. Requerimientos del servicio, Sistema de Información sobre el desarrollo de la Jornada Electoral (SIJE Portal)

Modificaciones

Fecha solicitud	Solicitó	Descripción de la modificación	Atendido	Justificación
Por el momento no se han presentado solicitudes de modificación al sistema.				

Tabla 4. Modificaciones del Sistema de Información sobre el desarrollo de la Jornada Electoral (SIJE)

Avance



Imagen 1. Tablero de avance del proyecto del Sistema de Información sobre el desarrollo de la Jornada Electoral (SIJE)

Actividades y periodos relevantes

Fecha de inicio	Fecha de término	Actividad
29/04/21	29/04/21	1er simulacro
09/05/21	09/05/21	2do simulacro
23/05/21	23/05/21	3er simulacro
06/06/21	06/06/21	Operación del sistema

Tabla 5. Actividades y periodos relevantes del Sistema de Información sobre el desarrollo de la Jornada Electoral (SIJE)

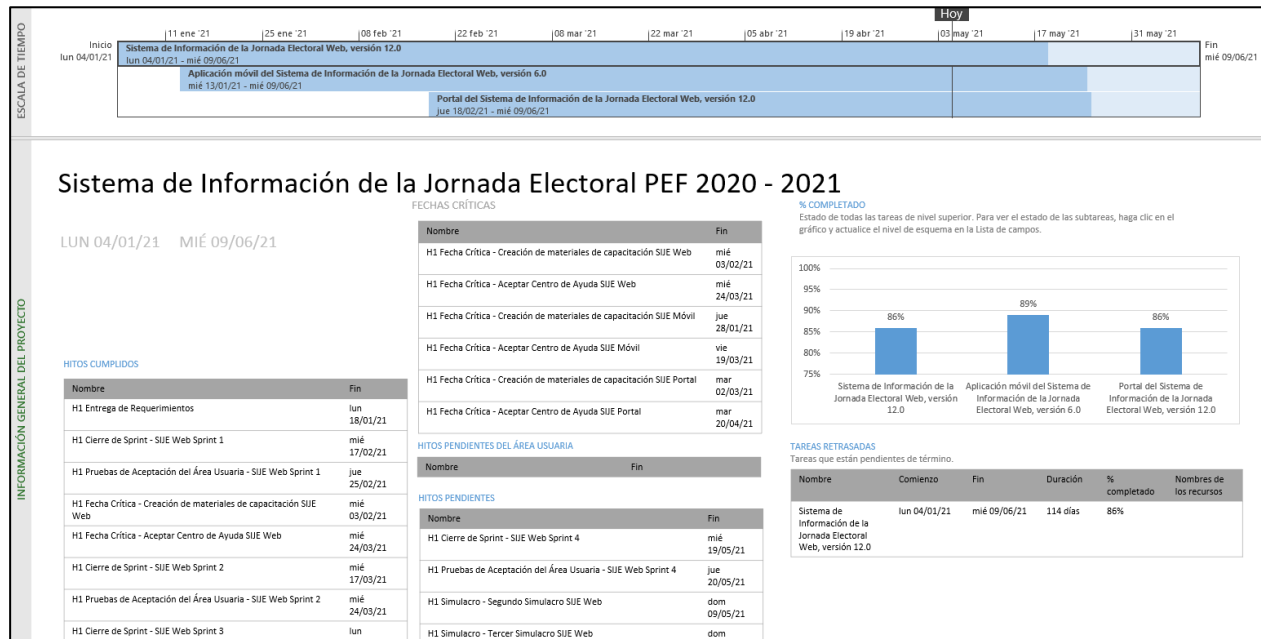
Sistema – Registro de Actas de Escrutinio y Cómputo de Casillas

Datos generales

Nombre:	Registro de Actas de Escrutinio y Cómputo de Casillas
Descripción:	En la aplicación se captura la información de las Actas de Escrutinio y Cómputo de Casilla (resultados e información complementaria), una vez que los paquetes electorales son recibidos en las sedes de los Consejos Distritales al término de la Jornada. Permite registrar los resultados e información de las actas de escrutinio y cómputo una vez que los paquetes llegan al Consejo Distrital. Clasificar las Actas que se irán a recuento y cotejo en el sistema de Cómputos Distritales. Generar reportes que apoyan a determinar el número de paquetes que serán objeto de recuento durante el Cómputo Distrital.
Unidad Responsable:	Dirección Ejecutiva de Organización Electoral (DEOE)
Fecha de inicio de operaciones:	06/06/2021
Estatus:	En pruebas

Cumplimiento de requerimientos del servicio

Dentro de la siguiente tabla de Requerimientos se tiene la columna Concluido, la cual tienen 3 posibles valores:

- **Si.** Cuando el requerimiento ya fue concluido satisfactoriamente
- **No.** Cuando el requerimiento fue cerrado, pero no se cumplió al 100% y se debe de poner en la columna de observaciones el motivo o ajuste acordado con el área usuaria.
- **Blanco.** Cuando todavía el avance del proyecto (entregables) no están en el tiempo de poder calificar el cumplimiento o no del Requerimiento, en la cual se puede incluir observaciones de alguna situación extraordinaria.

No.	Requerimiento	Sprint en que se atiende	Concluido (Si/No)	Observaciones
1	Módulo de Base de Datos y descarga de reportes para OC	4	Si	
2	Implementación de VPPP	4	Si	
3	Implementación de cálculo del recuento espacio - paquetes e Implementación de recuento total para el módulo de cálculo de recuento MR	4	Si	
4	Implementación del Reporte de Seguimiento a las etapas del registro de actas JL y OC adecuación de reporte actas destinadas a cotejo y recuento	4	Si	
5	Implementación de Voz del cantado de actas	4	No	Cancelación del módulo para este proceso electoral.

6	Lectura y carga de información de CSV de PREP	5	Si	
7	Implementación de Spring batch y temporizador para carga de información de CSV de PREP	7		
8	Reporte Relación de diferencias entre los resultados del SRA y PREP	7		
9	Generación de reportes OC – Excel	7		

Tabla 1. Requerimientos del servicio, Sistema de Registro de Actas de Escrutinio y Cómputo de Casillas

Modificaciones

Fecha solicitud	Solicitó	Descripción de la modificación	Atendido	Justificación
Por el momento no se han presentado solicitudes de modificación al sistema.				

Tabla 2. Modificaciones del Sistema de Registro de Actas de Escrutinio y Cómputo de Casillas

Avance



Imagen 1. Tablero de avance del proyecto del Sistema de Registro de Actas de Escrutinio y Cómputo de Casillas

Actividades y periodos relevantes

Fecha de inicio	Fecha de término	Actividad
07/04/2021	13/04/2021	Pruebas de aceptación del Sprint 3
20/04/2021	22/04/2021	Pruebas de aceptación del Sprint 4
28/04/2021	29/04/2021	Pruebas aceptación del Sprint 5
04/05/2021	05/05/2021	Pruebas aceptación del Sprint 6
12/05/2021	13/05/2021	Pruebas aceptación del Sprint 7
16/05/2021	16/05/2021	Simulacro
06/06/2021	06/06/2021	Operación

Tabla 3. Actividades y periodos relevantes del Sistema de Registro de Actas de Escrutinio y Cómputo de Casillas

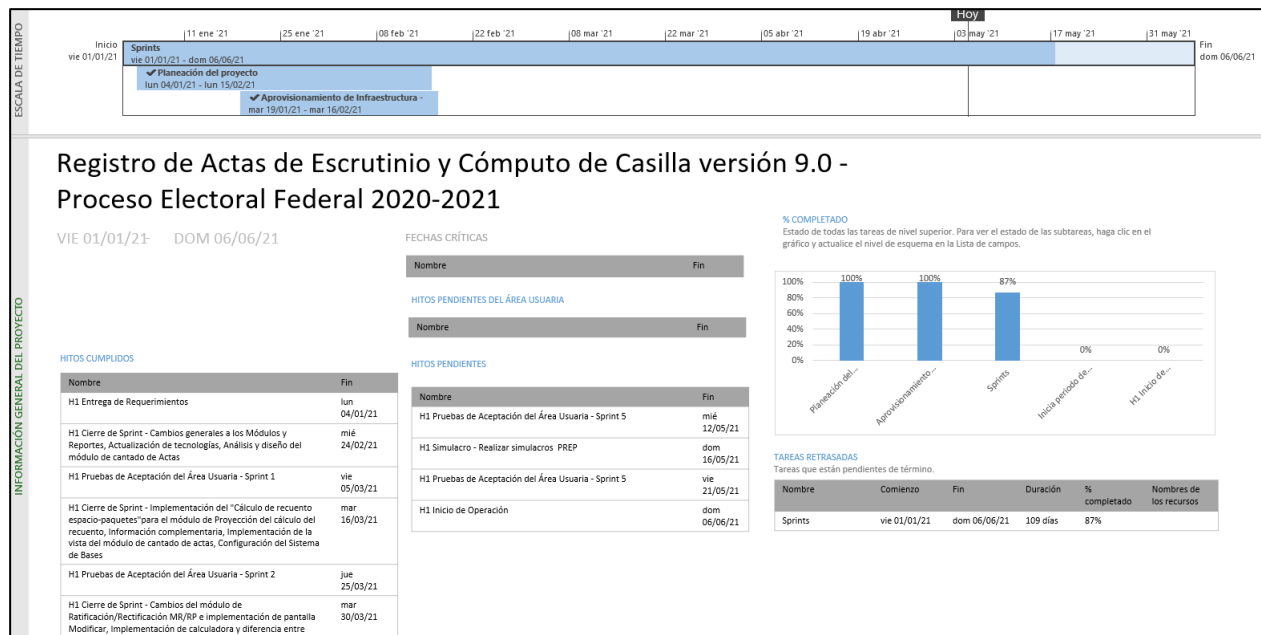
Sistema – Consulta en Casillas Especiales (SICCE)

Datos generales

Nombre:	Consulta en Casillas Especiales (SICCE)
Descripción:	Su objetivo es garantizar el derecho al sufragio a los electores, que por alguna razón se encuentren en tránsito el día de la jornada electoral y no puedan ejercer su voto en la casilla que les corresponde. El sistema está estructurado para identificar la situación sobre los derechos políticos electorales del ciudadano, dando certeza y agilidad al procedimiento de votación, así como evitar que puedan sufragar quienes estén impedidos legalmente para hacerlo.
Unidad Responsable:	Dirección Ejecutiva del Registro Federal de Electores (DERFE)
Fecha de inicio de operaciones:	06/06/2021
Estatus:	En pruebas

Cumplimiento de requerimientos del servicio

Dentro de la siguiente tabla de Requerimientos se tiene la columna Concluido, la cual tienen 3 posibles valores:

- **Si.** Cuando el requerimiento ya fue concluido satisfactoriamente
- **No.** Cuando el requerimiento fue cerrado, pero no se cumplió al 100% y se debe de poner en la columna de observaciones el motivo o ajuste acordado con el área usuaria.
- **Blanco.** Cuando todavía el avance del proyecto (entregables) no están en el tiempo de poder calificar el cumplimiento o no del Requerimiento, en la cual se puede incluir observaciones de alguna situación extraordinaria.

No.	Requerimiento	Sprint en que se atiende	Concluido (Si/No)	Observaciones
1	Preparación del sistema para su operación en el PEF2021	Preparación de insumos finales para el sistema	Si	
2	Creación de ejecutables para equipos con sistema operativo Linux y Windows	Preparación de insumos finales para el sistema	Si	
3	Creación y configuración del Campus Virtual	Preparación del Campus Virtual y Centro de Ayuda	Si	
4	Creación y configuración del Centro de Ayuda	Preparación del Campus Virtual y Centro de Ayuda	Si	

Tabla 1. Requerimientos del servicio, Sistema de Consulta en Casillas Especiales (SICCE)

Modificaciones

Fecha solicitud	Solicitó	Descripción de la modificación	Atendido	Justificación
		Se realizó la validación de compatibilidad con la nueva imagen del sistema operativo que la DERFE distribuirá a las Juntas Locales. Se están actualizando las guías de las etapas de Opera, Prepara y Finaliza, adaptándolas a la operación del SICCE en el Proceso Electoral Federal 2021. Se están actualizando los ejercicios y actividades interactivas para los simulacros y pruebas nacionales. Se está ajustando la estructura del Centro de Ayuda para la versión 9.0 del SICCE.		

Tabla 2. Modificaciones del Sistema de Consulta en Casillas Especiales (SICCE)

Avance



Imagen 1. Tablero de avance del proyecto del Sistema de Consulta en Casillas Especiales (SICCE)

Actividades y periodos relevantes

Fecha de inicio	Fecha de término	Actividad
14/04/2021	26/04/2021	Preparación de insumos finales para el sistema, corte final de la lista nominal, libro negro, casillas especiales aprobadas y listado de candidaturas aprobadas
27/04/2021	03/05/2021	Pruebas del sistema por parte del área solicitante con los insumos finales
06/05/2021	26/05/2021	Simulacros y capacitaciones
01/06/2021	03/06/2021	Inicialización final
06/06/2021	06/06/2021	Día de operación – Jornada Electoral

Tabla 3. Actividades y periodos relevantes del Sistema de Consulta en Casillas Especiales (SICCE)

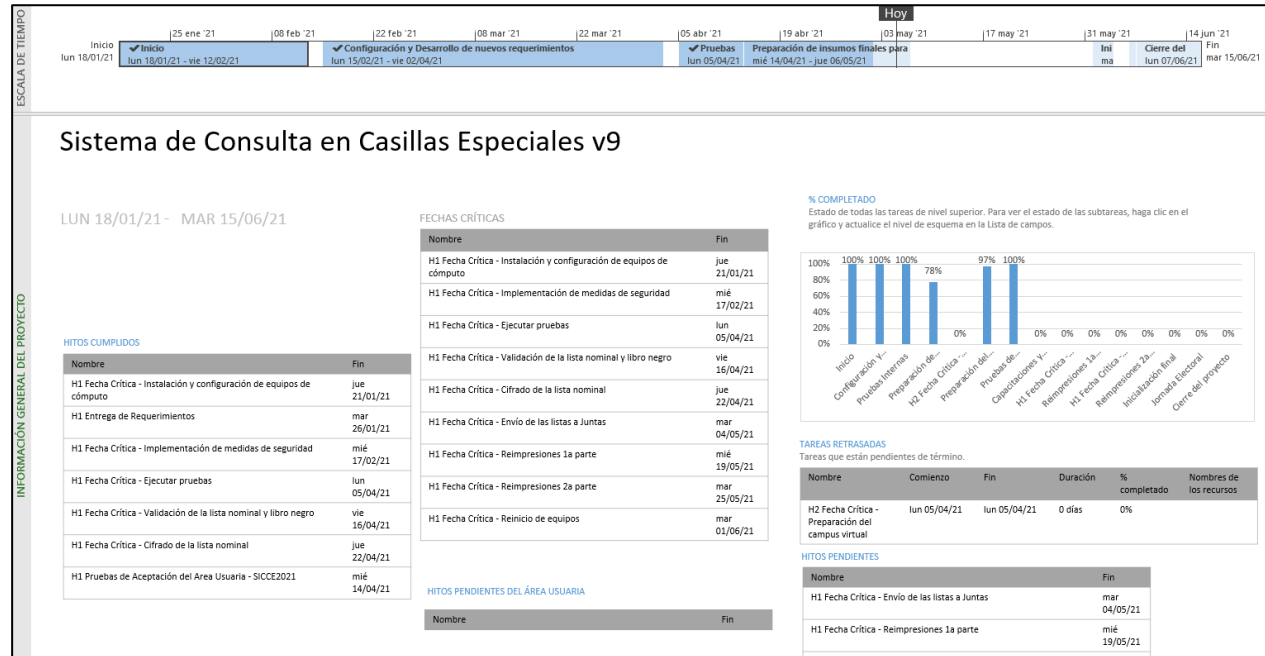
Sistema – Programa de Resultados Electorales Preliminares (PREP)

Datos generales

Nombre:	Programa de Resultados Electorales Preliminares (PREP)
Descripción:	El PREP es el mecanismo de información electoral previsto en la ley encargado de proveer los resultados preliminares y no definitivos, de carácter estrictamente informativo a través de la captura, digitalización y publicación de los datos plasmados en las Actas de Escrutinio y Cómputo de las casillas que se reciben en los Centros de Acopio y Transmisión de Datos (CATD).
Unidad Responsable:	Unidad Técnica de Servicios de Informática (UNICOM)
Fecha de inicio de operaciones:	06/06/2021
Estatus:	En pruebas

Cumplimiento de requerimientos del servicio

Dentro de la siguiente tabla de Requerimientos se tiene la columna Concluido, la cual tienen 3 posibles valores:

- **Si.** Cuando el requerimiento ya fue concluido satisfactoriamente
- **No.** Cuando el requerimiento fue cerrado, pero no se cumplió al 100% y se debe de poner en la columna de observaciones el motivo o ajuste acordado con el área usuaria.
- **Blanco.** Cuando todavía el avance del proyecto (entregables) no están en el tiempo de poder calificar el cumplimiento o no del Requerimiento, en la cual se puede incluir observaciones de alguna situación extraordinaria.

No.	Requerimiento	Sprint en que se atiende	Concluido (Si/No)	Observaciones
1	Histórico de cortes	1, 3		
2	Difusores	1, 2		
3	Publicación	1, 2		
4	Centro de ayuda	4		
5	Página alterna	4		
6	Extracción	2, 5, 6		
7	Consola de admin	5, 7		

Tabla 1. Requerimientos del servicio, Sistema PREP (Aplicaciones)

Modificaciones

Fecha solicitud	Solicitó	Descripción de la modificación	Atendido	Justificación
Por el momento no se han presentado solicitudes de modificación al sistema.				

Tabla 2. Modificaciones del Sistema de PREP

Avance



Imagen 1. Tablero de avance del proyecto del Sistema de PREP 2020 - Aplicaciones



Imagen 2. Tablero de avance del proyecto del Sistema de PREP 2021 - Aplicaciones

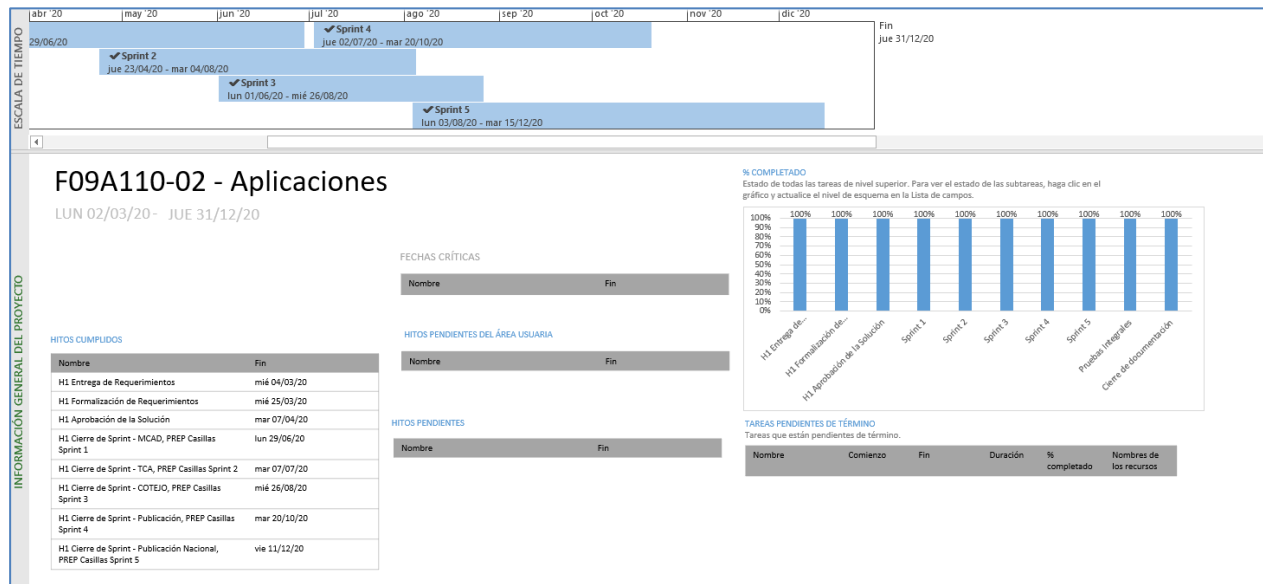

Imagen 3. Tablero de avance del proyecto del Sistema de PREP 2020 – AI-UX

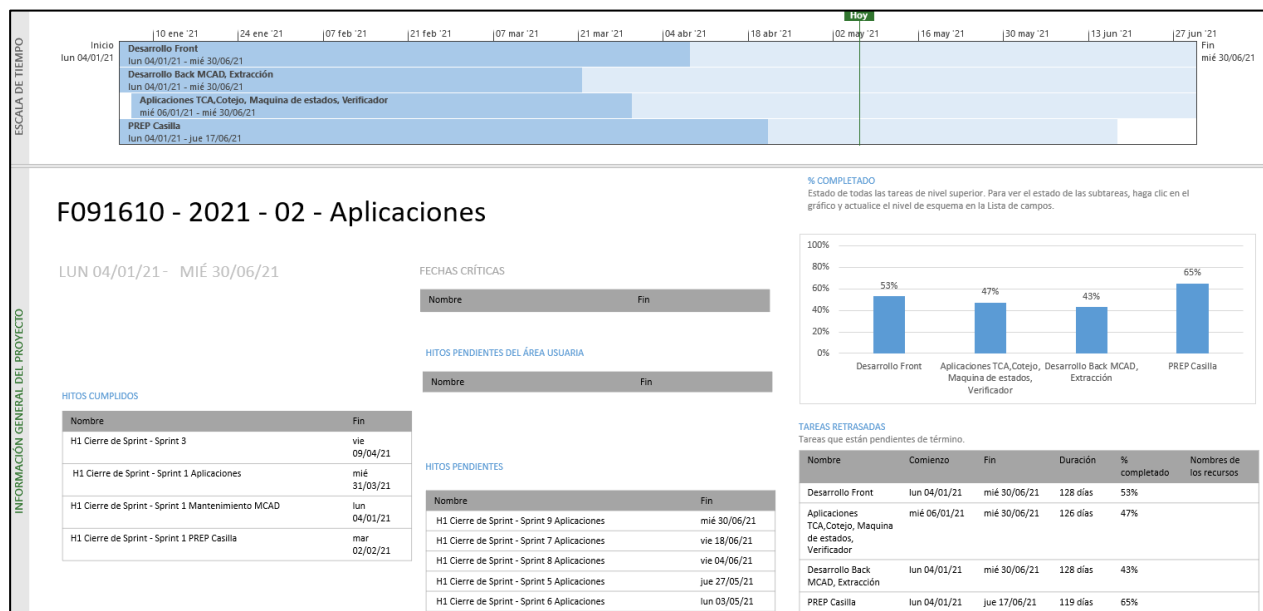

Imagen 4. Tablero de avance del proyecto del Sistema de PREP 2021 – AI-UX

Actividades y periodos relevantes

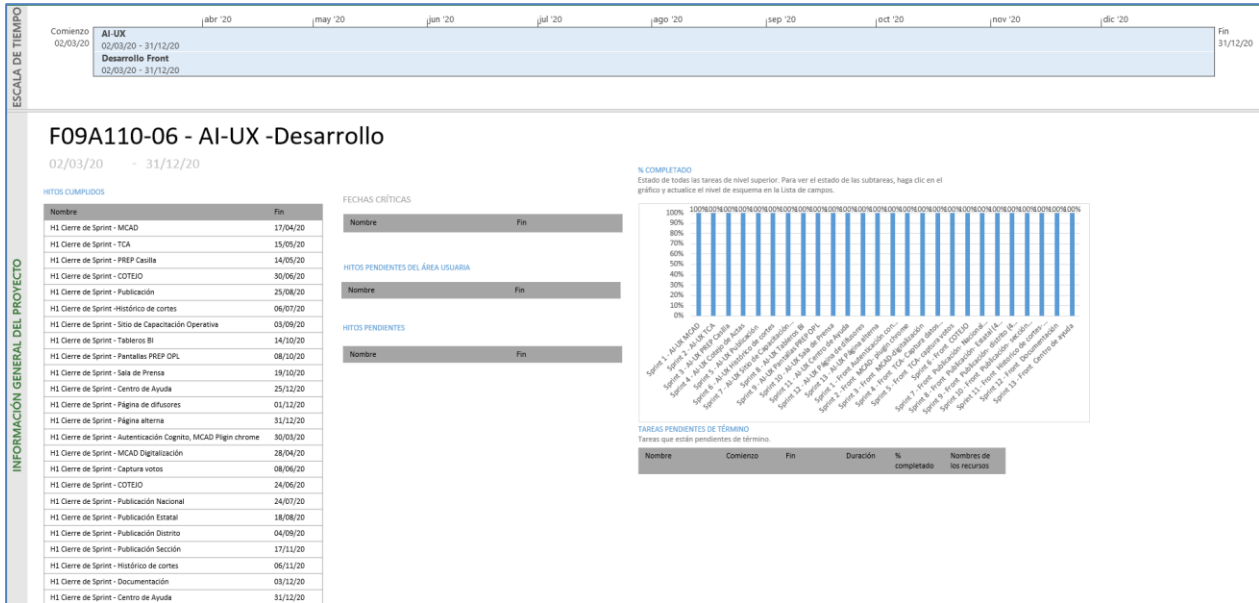
Fecha de inicio	Fecha de término	Actividad
Domingo 16 de mayo	Domingo 16 de mayo	Primer simulacro (seguimiento al primer simulacro de los PREP Federal y Locales 2020-2021)
Domingo 23 de mayo	Domingo 23 de mayo	Segundo simulacro (seguimiento al segundo simulacro de los PREP Federal y Locales 2020-2021)
Jueves 27 de mayo	Jueves 27 de mayo	14.ª RPP (Informes del primer y segundo simulacro del PREP Federal 2020-2021 Informes del primer y segundo simulacro de los PREP Locales 2020-2021)
Domingo 30 de mayo	Domingo 30 de mayo	Tercer simulacro (seguimiento al tercer simulacro de los PREP Federal y Locales 2020-2021)
Jueves 3 de junio	Jueves 3 de junio	15.ª RPP (Informe de avances de la auditoría. Informe del tercer simulacro del PREP Federal 2020-2021. Informe del tercer simulacro de los PREP Locales 2020-2021.)
Domingo 6 de junio	lunes 7 de junio	Jornada Electoral (seguimiento a la operación de los PREP Federal y Locales 2020-2021.)
Martes 22 de junio	Martes 22 de junio	RPP: Informe de operación del PREP Federal 2020-2021. Informes de operación de los PREP Locales 2020-2021. ORD: Informe final de los trabajos del COTAPREP.

Tabla 3. Actividades y periodos relevantes del Sistema de PREP

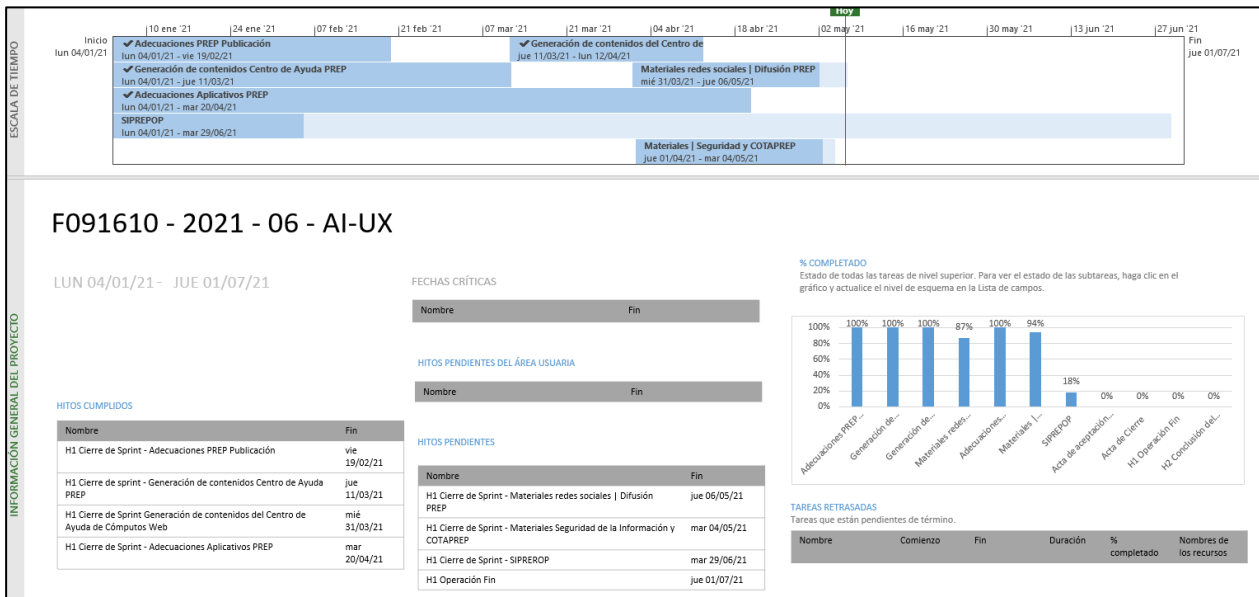
Sistema – Desempeño de Funcionarios de Casilla

Datos generales

Nombre:	Desempeño de Funcionarios de Casilla
Descripción:	Aplicación que permite a las juntas distritales ejecutivas llevar a cabo el registro de la Integración de Mesas Directivas de Casilla en la Jornada Electoral.
Unidad Responsable:	Dirección Ejecutiva de Capacitación Electoral y Educación Cívica (DECEyEC)
Fecha de inicio de operaciones:	07/06/2021
Estatus:	En actualización

Cumplimiento de requerimientos del servicio

Dentro de la siguiente tabla de Requerimientos se tiene la columna Concluido, la cual tienen 3 posibles valores:

- **Si.** Cuando el requerimiento ya fue concluido satisfactoriamente
- **No.** Cuando el requerimiento fue cerrado, pero no se cumplió al 100% y se debe de poner en la columna de observaciones el motivo o ajuste acordado con el área usuaria.
- **Blanco.** Cuando todavía el avance del proyecto (entregables) no están en el tiempo de poder calificar el cumplimiento o no del Requerimiento, en la cual se puede incluir observaciones de alguna situación extraordinaria.

No.	Requerimiento	Sprint en que se atiende	Concluido (Si/No)	Observaciones
1	Migración a Java 11	1	Si	
2	Módulo: Información de funcionarios, Listados: L1., L2. Cédulas: E.1, E.2	1		
3	Publicador de cédulas, Módulo: Reconocimiento de participación, Listado L3, Cédulas E3, E4, E5	1		
4	Módulos: Acta de la jornada electoral, acta de escrutinio y cómputo de casilla (Diputaciones Federales), Acta de escrutinio y cómputo de casillas especiales (Diputaciones Federales de mayoría relativa), Acta de escrutinio y cómputo de casillas especiales (Diputaciones Federales de Representación Proporcional)	1		
5	Cédulas E6, E7, Listados L4, L5	1		
6	Módulos: Constancia de clausura de casilla, Recibo de entrega del paquete electoral	1		

Tabla 1. Requerimientos del servicio, Desempeño de Funcionarios de Casilla

Modificaciones

Fecha solicitud	Solicitó	Descripción de la modificación	Atendido	Justificación
Por el momento no se han presentado solicitudes de modificación al sistema.				

Tabla 2. Modificaciones del Sistema de Desempeño de Funcionarios de Casilla

Avance



Imagen 1. Tablero de avance del proyecto del Sistema Desempeño de Funcionarios de Casilla

Actividades y periodos relevantes

Fecha de inicio	Fecha de término	Actividad
09/04/21	19/04/21	Migración a Java 11
14/04/21	17/05/21	Módulo: Información de funcionarios, Listados: L1., L2. Cédulas: E.1,E.2
09/04/21	13/05/21	Publicador de cédulas, Módulo: Reconocimiento de participación, Listado L3, Cédulas E3, E4, E5
19/04/21	17/05/21	Módulos: Acta de la jornada electoral, acta de escrutinio y cómputo de casilla (Diputaciones Federales), Acta de escrutinio y cómputo de casillas especiales (Diputaciones Federales de mayoría relativa), Acta de escrutinio y cómputo de casillas especiales (Diputaciones Federales de Representación Proporcional)
19/04/21	17/05/21	Cédulas E6, E7, Listados L4, L5
19/04/2021	30/04/2021	Módulos: Constancia de clausura de casilla, Recibo de entrega del paquete electoral

18/05/2021	20/05/2021	Pruebas de integración del sprint 1
21/05/2021	27/05/2021	Pruebas de aceptación del sprint 1
18/05/2021	01/06/2021	Pruebas de seguridad completas
02/06/2021	02/06/2021	Liberación y entrega Sprint 1 versión 9.0

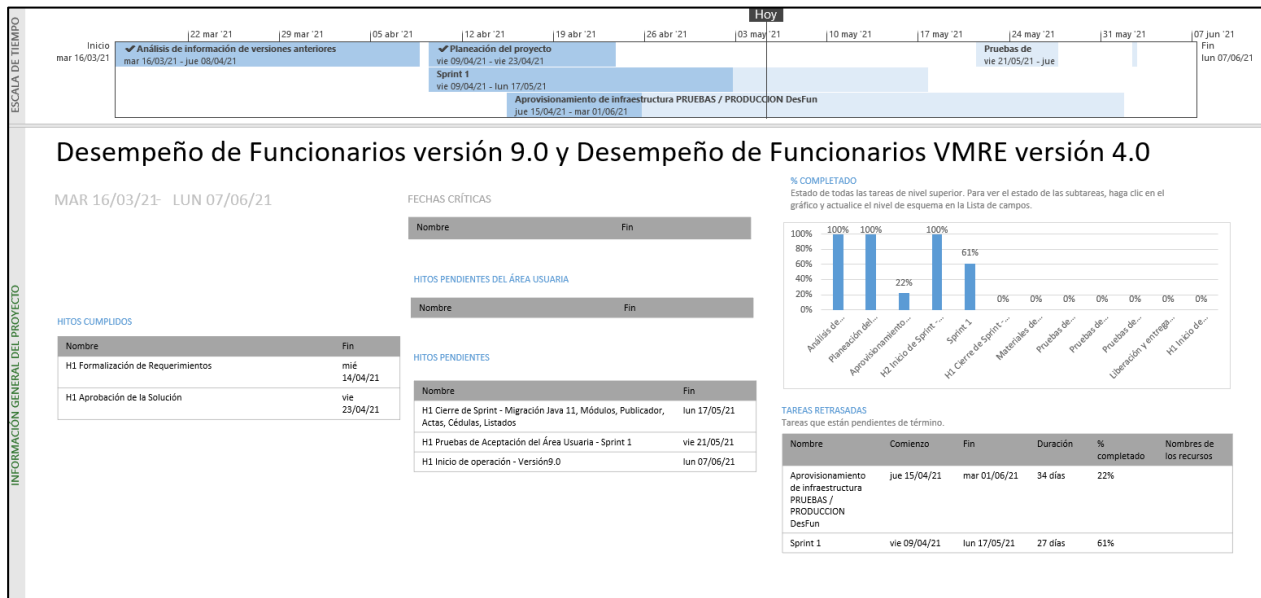
Tabla 3. Actividades y periodos relevantes del Sistema de Desempeño de Funcionarios de Casilla

Sistema – Cómputos Distritales y de Circunscripción

Datos generales

Nombre:	Cómputos Distritales y de Circunscripción
Descripción:	<p>La aplicación lleva el seguimiento del cómputo en cada uno de los consejos posterior a la reunión de trabajo extraordinaria, envía notificación sobre el tipo de recuento que se llevará a cabo, registra los votos de las actas levantadas en pleno de consejo, las actas que son cotejadas y las que se capturen en los grupos de recuento, genera actas con información de los votos capturados y su distribución, así como se generan diversos reportes para dar seguimiento al registro, conocer los resultados y el avance del cómputo.</p> <p>El portal de Cómputos Web da a conocer a la ciudadanía el avance y resultado de los Cómputos que se llevan en los Consejos Distritales de una manera concisa, transparentando la emisión de los resultados hacia la ciudadanía en general. Es el procedimiento para declarar a los ganadores de la elección, mediante la suma total de votos, lo cual determina el resultado definitivo y oficial de la elección.</p> <p>Sistema de Declaración de Validez de las Elecciones (Cómputos Tribunal). Permite a las juntas distritales, cargar las Constancias y Actas de Escrutinio y Cómputo digitalizadas, para que sean enviadas al Tribunal Electoral del Poder Judicial de la Federación para cotejo e insumo para resolver las impugnaciones que sean presentadas.</p>
Unidad Responsable:	Dirección Ejecutiva de Organización Electoral (DEOE) / Unidad Técnica de Servicios de Informática (UNICOM)
Fecha de inicio de operaciones:	Sistema de Cómputos Distritales y de Circunscripción – 09/06/2021 Cómputos Web – 09/06/2021 Sistema de Declaración de Validez de las Elecciones – 14/06/2021
Estatus:	En pruebas

Cumplimiento de requerimientos del servicio

Dentro de la siguiente tabla de Requerimientos se tiene la columna Concluido, la cual tienen 3 posibles valores:

- **Si.** Cuando el requerimiento ya fue concluido satisfactoriamente
- **No.** Cuando el requerimiento fue cerrado, pero no se cumplió al 100% y se debe de poner en la columna de observaciones el motivo o ajuste acordado con el área usuaria.
- **Blanco.** Cuando todavía el avance del proyecto (entregables) no están en el tiempo de poder calificar el cumplimiento o no del Requerimiento, en la cual se puede incluir observaciones de alguna situación extraordinaria.

Cómputos Distritales y de Circunscripción

No.	Requerimiento	Sprint en que se atiende	Concluido (Si/No)	Observaciones
1	Sistema de Bases de Datos: Se requiere la liberación del Sistema de Bases de Datos al mismo tiempo que se libera el Sistema, que contenga la documentación actualizada (Diccionario de datos y Diagrama entidad-relación) y la generación de los cortes de base de datos (spool) hasta el día del cierre de operación del Sistema.	1 al 5		
2	Sistema de Administración de Sistemas/Cuentas: Se requiere contar con la liberación de los Sistemas de administración de sistemas y de administración de cuentas al mismo tiempo que se libera este sistema. Adicionalmente, las funciones de dichos sistemas deben ser exclusivamente, para los sistemas del proceso electoral 2020-2021, por lo que no deberán efectuar cambios en las versiones anteriores de los sistemas. En el caso del sistema de administración de sistemas, se requiere contar con la correcta funcionalidad de apertura/cierre programada e instantánea al momento de la liberación del sistema.	1 al 5	Sí	
3	Centro de ayuda: Se requiere actualizar el material de ayuda del Sistema conforme a los requerimientos definidos en el presente documento.	1 al 5		
4	Administración: Se requiere que solo puedan ser activados recuentos totales cuando derivado de los resultados del SRA la diferencia entre candidaturas en primer y segundo lugar sea menor o igual al 1% y además haya sido solicitado el recuento total desde la pantalla de inicio por el distrito, así como cuando terminado el cómputo con recuento parcial (lineal o paralelo) se cuente con la misma diferencia y solicitud, para lo anterior un cómputo terminado será aquel que haya generado el acta de cómputo distrital.	1	Sí	
5	Votación: Se requiere agregar el campo "Paquete sin boletas" el cual solo será presentado cuando sea seleccionado el estatus "Levantada en el pleno del consejo", así mismo no permitirá la captura de resultados ni la generación del "Acta levantada en el pleno del consejo"; en el reporte el estatus deberá ser reflejado como ALC/PSBE.	1	Sí	
6	Levantadas en el pleno del Consejo MR/RP, Senadurías: Se requiere adecuar los modelos de acta conforme a los anexos de este documento:	1	Sí	
7	Generación de gafetes: Se requiere agregar la funcionalidad de generar gafetes para los miembros de la junta distrital además de los correspondientes a representantes de PP/CI, conforme a los formatos del anexo GAFETES.pdf, en este caso serían generados gafetes sin el nombre del funcionario, solo con el número de distrito y entidad.	3	Sí	
8	Envío de la notificación: Se requiere agregar un cálculo del recuento adicional al actual el cual será el predefinido por el Sistema, llamado "Cálculo del recuento espacio- paquetes", el cual debe contar con la misma funcionalidad que el primero con las salvedades que en este documento se precisen, presentará el número de grupos de trabajo y puntos de recuento a ser conformados de acuerdo al cálculo de recuento ejecutado en el Sistema de Registro de Actas o el correspondiente al recuento total	1	Sí	
9	Cálculo del recuento: Se requiere agregar un cálculo del recuento adicional al actual el cual será el predefinido por el Sistema, llamado "Cálculo del recuento espacio-	2	Sí	

	paquetes” el cual presentará el número de grupos de trabajo y puntos de recuento a ser conformados, así como la información registrada en el módulo “Envío de la notificación”. Se requiere contar con una calculadora que permita a los usuarios hacer proyecciones del cálculo del recuento tantas veces como el usuario lo desee a partir del número de casillas clasificadas para recuento, espacio disponible al momento de la consulta y tiempo de conclusión permitiendo al usuario modificar estos datos. Así mismo se requiere guardar una proyección como medio de consulta para el usuario. Este cálculo deberá realizarse a partir de las tablas y descripción indicadas para el “Envío de la notificación” .			
10	Integración de grupos de trabajo: Se requiere contar con la funcionalidad de eliminar grupos de trabajo ya conformados, sin importar que tengan paquetes asignados, para lo anterior se debe mostrar un mensaje emergente de confirmación, además, aquellos paquetes que estuviesen asignados a dicho grupo quedarían sin asignación en el módulo “Asignación manual de paquetes”. Se requiere que una vez conformados los grupos de trabajo se habilite la opción de descargar los formatos de acreditación conforme al anexo GAFETES.pdf, esta opción deberá estar disponible tanto en la pantalla de captura como consulta, estos gafetes deberán estar llenados con la información del funcionario, así como del distrito y entidad correspondiente.	3	Sí	
11	Asignación manual de paquetes: En el apartado Miembro del Servicio Profesional que preside al grupo del formato de paquetes a ser recontados, campo Cargo y nombre para las opciones VE, VS, VOE, VECEEC y VERFE se debe quitar la etiqueta Propietario y Suplente.	3	Sí	
12	Constancia individual: Se requiere agregar en el apartado “Estatus de la casilla” la opción “Paquete sin boletas” el cual al ser seleccionado no debe permitir el registro de votos reservados y resultados, en los reportes correspondientes este estatus debe ser identificado como GPO/PSBE. Se requiere agregar un campo para registrar el “Número de escritos de protesta dentro del paquete:” conforme al modelo de constancia individual aprobada, esta información deberá ser reflejada en el campo correspondiente del formato de “Acta circunstanciada de recuento”. Se requiere para las entidades con elecciones concurrentes agregar al final de la pantalla un campo para registrar si fueron encontradas boletas de la elección local y en su caso el tipo de elección “Gubernatura” “Diputaciones” y/o “Ayuntamientos” conforme al modelo de constancia individual aprobado el cual será remitido cuando se cuente con él.	3	Sí	
13	Constancia individual: Se requiere para las entidades con elecciones concurrentes agregar al final de la pantalla un campo para registrar si fueron encontradas boletas de la elección local y en su caso el tipo de elección “Gubernatura” “Diputaciones” y/o “Ayuntamientos” conforme al modelo de constancia individual aprobado el cual será remitido cuando se cuente con él.	3	Sí	
14	Verificación de constancia individual: Se requiere que en la pantalla de captura se muestre un listado de las casillas pendientes de verificación, cuando resten por capturar 10 casillas o menos el cual se actualice al realizar su captura. Se requiere que en la pantalla de	3.1	Sí	

	consulta se muestre el listado completo de casillas capturadas, así como un filtro por sección. Se requiere que en la pantalla de captura se cuente con la opción de "Guardar y avanzar" el cual permita al usuario capturar la verificación de forma consecutiva por casilla de forma ascendente. Es importante mencionar que esta es una funcionalidad adicional y se debe mantener la captura por sección actual.			
15	Acta circunstanciada de recuento: Se requiere agregar en el formato de acta circunstanciada de recuento un apartado para especificar el estatus "Paquete sin boletas" a partir de la información capturada en el módulo "Constancia individual", según corresponda. Agregar información de escritos de protesta y boletas de otra elección encontradas durante el recuento. Se requiere que para las entidades con elecciones concurrentes se agregue después de la correspondiente a votos reservados información del número de boletas de otra elección encontradas durante el recuento, a partir de la información capturada en el módulo "Constancia individual", para lo cual se requiere utilizar la siguiente redacción.	2	Sí	
16	Constancia de Mayoría: Se requiere que los campos a capturar información sean los siguientes: Se requiere actualizar el formato de la constancia de mayoría conforme al modelo aprobado por el Consejo General el cual será remitido cuando se cuente con él.	1	Sí	
17	Acta distrital Diputaciones MR/RP, Senadurías: Se requiere que en caso de un recuento total al final el acta a ser generada sea esta y no la final. Se requiere que en caso de un recuento total al final se conserve el acta de cómputo distrital generada durante el cómputo parcial. Se requiere que para la generación de esta acta se valide la captura de todos los formatos de "Acta de cómputo levantada en consejo", de no ser el caso el Sistema debe notificar que es necesario capturarlos en el módulo correspondiente. Se requiere actualizar el formato de acta distrital conforme al anexo 8 Acta cómputo distrital MR DIP 10PP.pdf.	2	Sí	
18	Acta final: Se requiere eliminar este módulo ya que en recuentos totales será generada el acta de cómputo distrital.	2	Sí	
19	Acta distrital RP: Se requiere que para la generación de esta acta se valide la captura de todos los formatos de "Acta de cómputo levantada en consejo", de no ser el caso el Sistema debe notificar que es necesario capturarlos en el módulo correspondiente. Se requiere actualizar el formato de acta distrital conforme al anexo 9 Acta cómputo distrital DIP RP 4.pdf.	2	Sí	
20	Reporte Resultados de los Cómputos de la elección: Se requiere cambiar el nombre de este reporte por "Resultados de los Cómputos de la elección", se requiere integrar en este reporte como filtro el actual nombrado como "Resultados de los Cómputos de la elección, por municipio." Se requiere agregar en el apartado "Significado de siglas" el correspondiente a "Paquete sin boletas" que sea: PSB/ Paquete sin boletas.	3	Sí	
21	Reporte Notificación del Recuento e Integración de Grupos de Trabajo: Se requiere agregar a este reporte los campos "Sede alterna" y "Dimensiones de la sede" los cuales serán llenados con la información registrada en el módulo "Notificación del recuento".	2	Sí	
22	Reporte Relación de los estatus de paquetes entre los Sistemas de Materiales 2018 / SIJE 2018 / Registro de Actas 2018 y Cómputos 2018 de la Elección de	2	Sí	

	Diputaciones por el principio de Mayoría Relativa, Junta Distrital: Se requiere cambiar el nombre de este reporte por "Relación de los estatus de paquetes entre los Sistemas SIJE 2021 / Mecanismos 2021 / Registro de Actas 2021 y Cómputos 2021 de la Elección de Diputaciones por el principio de Mayoría Relativa, Junta Distrital."			
23	Reporte Actas levantadas en el pleno del Consejo Distrital: - Se requiere agregar una fila para totales por campo.	2	Sí	
24	Formato de constancia individual: Se debe actualizar este formato conforme al modelo aprobado por el Consejo General el cual será remitido cuando se cuente con él.	4		
25	Notificación del Recuento e Integración de Grupos de Trabajo: Se requiere agregar a este reporte los campos "Sede alterna" y "Dimensiones de la sede" los cuales serán llenados con la información registrada en el módulo "Notificación del recuento".	2	Sí	
26	Acta de Circunscripción Plurinominal: Se requiere actualizar el modelo de esta acta conforme al modelo adjunto 10 Acta Circunscripción DIP RP 4.pdf	2	Sí	
27	Reporte Resultados de los Cómputos Distritales: Se requiere agregar una tabla con los resultados distribuidos por partidos políticos a nivel entidad	3	Sí	
28	Reporte Notificación del Recuento e Integración de Grupos de Trabajo: Se requiere agregar a este reporte los campos "Sede alterna" y "Dimensiones de la sede" los cuales serán llenados con la información registrada en el módulo "Notificación del recuento".	2	Sí	
29	Reporte Seguimiento a las etapas del cómputo: Se requiere contar con la opción de ordenar los registros del reporte de forma ascendente y descendente para al menos los campos "Entidad", "Distrito", "Cotejo y/o recuento en pleno del Consejo" y "Recuento". Se requiere cambiar el nombre del filtro "Tipo de cálculo" por "Tipo de cómputo" y que este cuente con las siguientes opciones.	4		
30	Generales: Se requiere la habilitación de los reportes a nivel OC, dado que para la versión del Sistema implementado en elección de Puebla 2018-2019 versión 8.1.0.1, no se contó con ellos.	1 al 5	Sí	
31	Resultados de los Cómputos Distritales: Se requiere agregar a la tabla actual la distribución de la votación por "Partido Político/ CI, en el que, cuando sea seleccionada la primera, sea generado el actual reporte además de una tabla con la distribución de la votación a nivel nacional por partido político.	3	Sí	
32	Seguimiento a las etapas del cómputo: Se requiere contar con la opción de ordenar los registros del reporte de forma ascendente y descendente para al menos los campos "Entidad", "Distrito", "Cotejo y/o recuento en pleno del Consejo" y "Recuento". Se requiere cambiar el nombre del filtro "Tipo de cálculo" por "Tipo de cómputo" y que este cuente con las siguientes opciones.	4		
33	Administración: Se requiere desarrollar este módulo el cual permita la activación de recuentos totales de manera central de forma individual o de más de un distrito al mismo tiempo, a nivel nacional en el que sólo puedan ser activados recuentos totales cuando derivado de los resultados del SRA la diferencia entre candidaturas en primer y segundo lugar sea menor o igual al 1% y además haya sido solicitado el recuento total desde la pantalla de inicio por el distrito, así como	1	Sí	

	cuando terminado el cómputo con recuento parcial (lineal o paralelo) se cuente con la misma diferencia y solicitud, para lo anterior un cómputo terminado será aquel que haya generado el acta de cómputo distrital. Así mismo en la pantalla de captura deberá mostrarse la diferencia antes referida y estatus de petición en una tabla como la siguiente:			
34	Módulos y reportes: Se requiere agregar tool-tips cuando el puntero sea movido sobre algún módulo, reporte, o campo presentando una breve descripción del elemento conforme a lo establecido en el material de capacitación. Se requiere habilitar los módulos y reportes correspondientes a la elección de Diputaciones MR y Diputaciones RP. Se requiere ocultar los módulos y reportes relacionados a la elección de Gobernatura y Ayuntamientos. Se deben actualizar los partidos políticos, coaliciones, candidaturas e independientes. Se requiere adecuar el nombre del Sistema que dice "Sistema de Cómputos Distritales y de Entidad Federativa, Proceso Electoral Extraordinario 2019" por "Sistema de Cómputos Distritales y de Circunscripción, Proceso Electoral 2020-2021", así mismo debe adecuarse en reportes en formato online, pdf y Excel. Se requiere adecuar la etiqueta de periodo de operación que dice "2019" por "2021". Se requiere cambiar de campos y reportes la etiqueta que dice "Paquete no entregado" por "Paquete no recibido". Se requiere poder cambiar la clasificación de casillas de recuento del SRA a cotejo. Se requiere cambiar las etiquetas que dicen "Candidatos independientes" por "Candidaturas independientes".	1 al 5		
35	Grupos de trabajo, Representantes de Candidaturas Independientes y Partidos Políticos Diputaciones MR	3	Sí	
36	Circunscripción, Votación Circunscripción Diputaciones RP(JL y OC)	3.1	Sí	
37	Reportes, Resultados del cómputo de Circunscripción Plurinominal de la elección de Diputados Federales Diputaciones RP (JL y OC)	4		
38	Recuento, Votos Reservados Diputaciones MR	4		
39	Grupos de trabajo, Personal Auxiliar	3	Sí	
40	Reportes, Votos reservados del Consejo Diputaciones MR (JD, JL)	4	Sí	
41	Actas, Acta circunstanciada de votos reservados Diputaciones MR	4		
42	Reportes, Resultados de los cómputos de la elección por municipio Diputaciones (JD)	3	Sí	
43	Reportes, Verificación de las Constancias Individuales por Distrito Diputaciones MR(JD)	5		

44	Reportes, Gráfica de avance de captura por Actas de Casillas Diputaciones MR y RP (JD, JL y OC)	5		
45	Ajustes	5		

Tabla 1. Requerimientos del servicio, Sistema de Cómputos Distritales y de Circunscripción

Cómputos Web

No.	Requerimiento	Sprint en que se atiende	Concluido (Si/No)	Observaciones
1	Adecuación a los json de salida correspondientes al Proceso Electoral.	2	Si	
2	Búsqueda por resultados en casilla es un panel el cual cuenta con 3 campos para la búsqueda: -Entidad -Sección -Primer Apellido	3	Si	
3	Adecuación al módulo para mostrar las estadísticas nacionales, circunscripción, entidad y distrito	3	Si	
4	Adecuación los módulos para el Modo oscuro	3	Si	
5	Modo de visualizar el resumen general	3	Si	
6	Se solicita que se realice un diseño responsivo para dispositivos móviles	3	Si	
7	Elaboración de la macrosala	4		

Tabla 2. Requerimientos del servicio, Sistema de Cómputos Web

Cómputos Tribunal

No.	Requerimiento	Sprint en que se atiende	Concluido (Si/No)	Observaciones
1	Se solicitan la actualización o desarrollo del "Sistema de resultados y Declaraciones de Validez de las Elecciones", a partir del sistema que operó en el PEF 2017-2018 para la recopilación del expediente digital federal y validación de los resultados definitivos. Cabe señalar que estas modificaciones se requieren para el Proceso Electoral Federal del 2020-2021 en lo que se refiere a los resultados de las Diputaciones Federales a celebrarse el 6 de junio de 2021.	1, 2, 3, 4		
2	Generar reportes de seguimiento de la carga del expediente digital	4		
3	Envío y recepción de servicios web para comunicación entre el SRDV y el SIEF	3, 4		

4	Descarga en el sistema de generación de base de datos de las tablas de resultados a nivel casilla y distrito.	5		
5	Spools de base de datos dentro del Sistema.	5		

Tabla 3. Requerimientos del servicio, Cómputos Tribunal

Modificaciones Cómputos Web

Fecha solicitud	Solicitó	Descripción de la modificación	Atendido	Justificación
Por el momento no se han presentado solicitudes de modificación al sistema.				

Tabla 4. Modificaciones del Sistema de Sistema de Cómputos Web

Modificaciones Cómputos Tribunal

Fecha solicitud	Solicitó	Descripción de la modificación	Atendido	Justificación
23/03/2021	UNICOM	Spools de base de datos dentro del Sistema.	Pendiente	Fallas en el sistema de SGBD

Tabla 5. Modificaciones del Sistema de Sistema de Cómputos Tribunal

Avance – Cómputos Distritales y de Circunscripción



Imagen 1. Tablero de avance del proyecto del Sistema de Cómputos Distritales y de Circunscripción

Avance – Cómputos Web

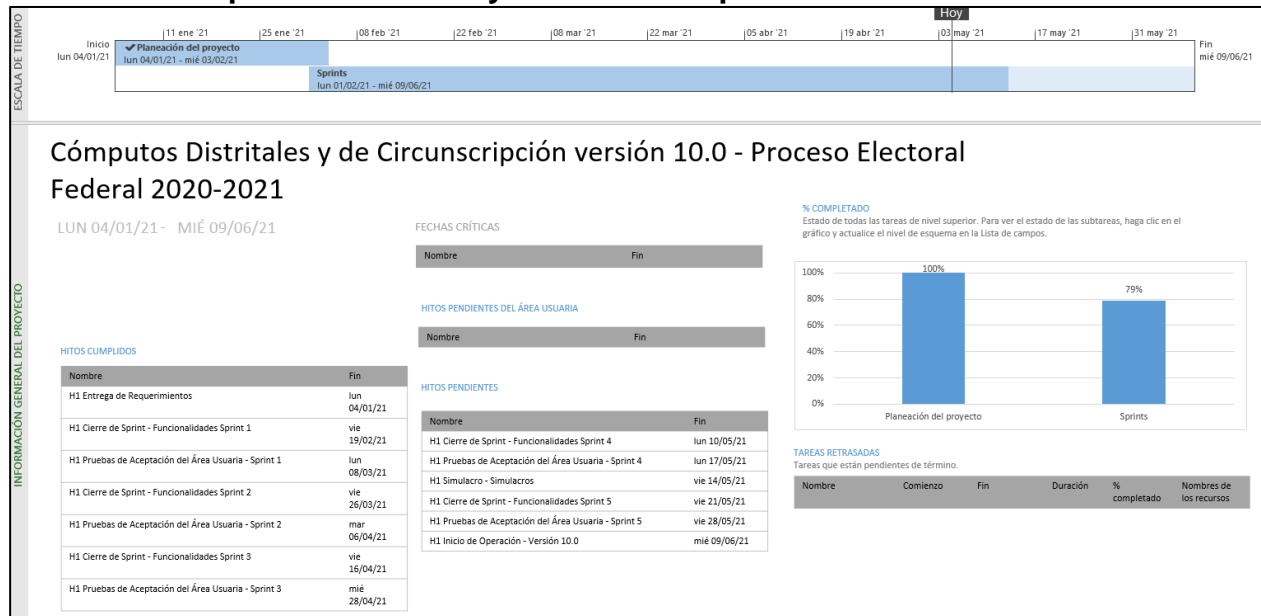

Imagen 2. Tablero de avance del proyecto del Sistema de Cómputos Web

Avance – Cómputos Tribunal

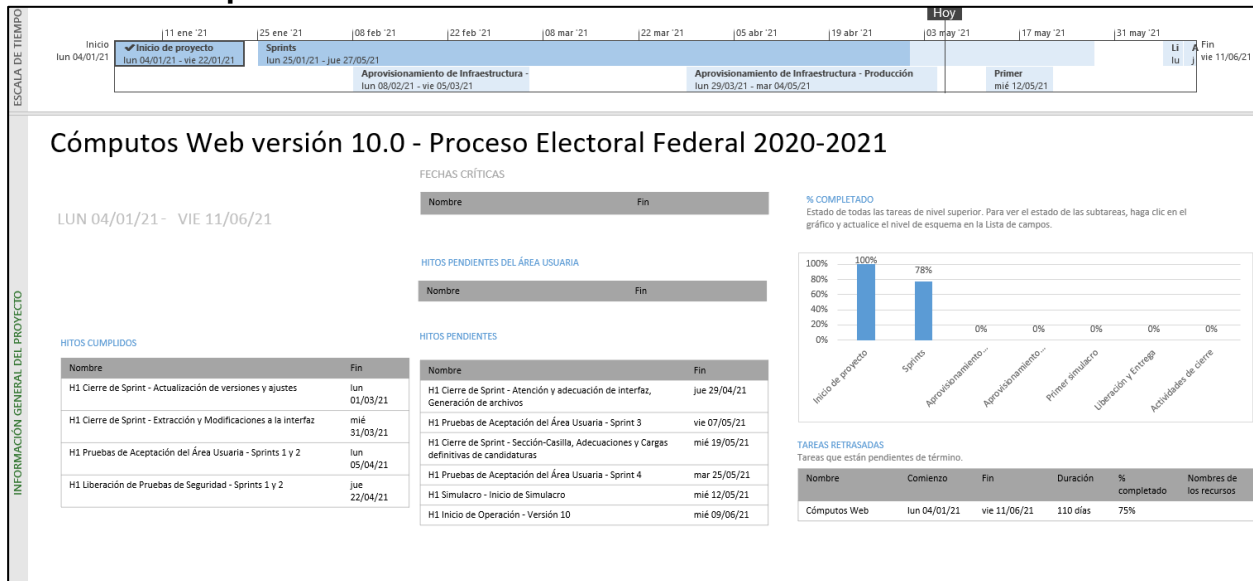

Imagen 3. Tablero de avance del proyecto del Sistema de Resultados y Declaración de Validez de las Elecciones, (Cómputos Tribunal)

Actividades y periodos relevantes – Cómputos Distritales y de Circunscripción

Fecha de inicio	Fecha de término	Actividad
vie 05/03/21	mar 16/03/21	Pruebas de aceptación del Sprint 1
lun 05/04/21	mar 13/04/21	Pruebas de aceptación del Sprint 2
vie 28/04/21	mar 06/05/21	Pruebas de aceptación del Sprint 3
lun 03/05/21	mié 12/05/21	Pruebas de aceptación del Sprint 3.1
vie 14/05/21	vie 21/05/21	Pruebas de aceptación del Sprint 4
jue 27/05/21	mar 01/06/21	Pruebas de aceptación del Sprint 5
mar 11/05/21	lun 24/05/21	Simulacros
vie 28/05/21	mié 09/06/21	Liberación y Entrega versión 10.0

Tabla 6. Actividades y periodos relevantes del Sistema de Cómputos Distritales y de Circunscripción

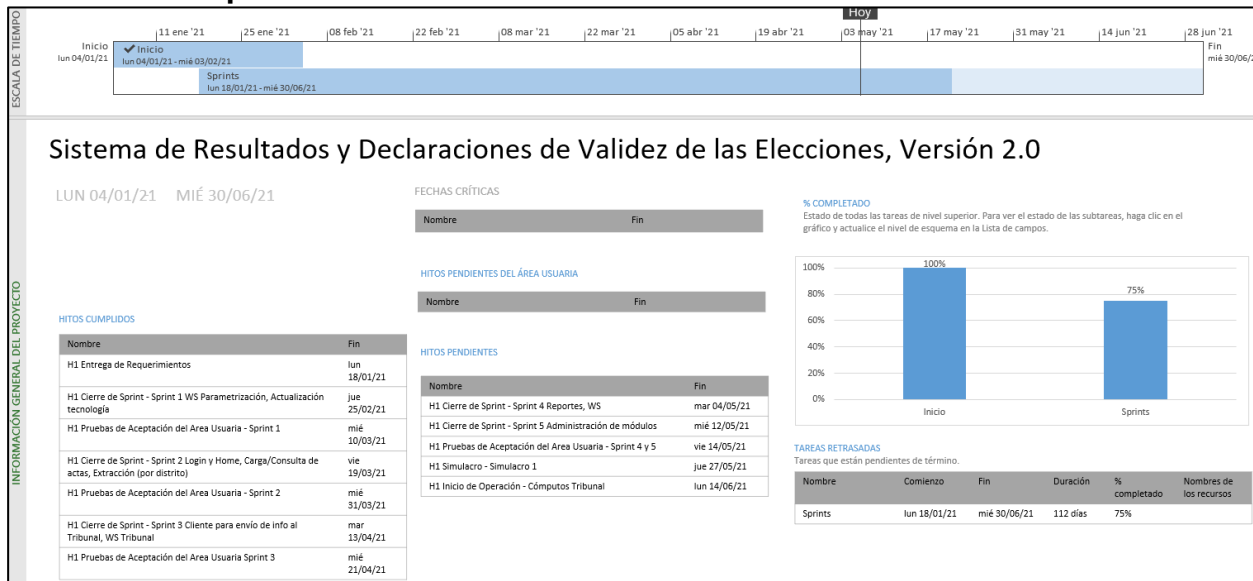
Actividades y periodos relevantes – Cómputos Web

Fecha de inicio	Fecha de término	Actividad
17/05/2021	17/05/2021	Primer Simulacro
Por definir	Por definir	Segundo Simulacro
09/06/2021	13//06/2021	Operación del sistema

Tabla 7. Actividades y periodos relevantes del Sistema de Cómputos Web

Actividades y periodos relevantes – Cómputos Tribunal

Fecha de inicio	Fecha de término	Actividad
Mar 18/05/2021	Mir 19/05/2021	Pruebas de captura
Jue 27/05/2021	Vie 28/05/2021	Simulacro 1
Lun 14/06/21	Mié 30/06/21	Operación del Sistema

Tabla 8. Actividades y periodos relevantes del Sistema de Cómputos Tribunal

Consideraciones de seguridad

Para fortalecer la seguridad de los sistemas de información se utilizan servicios de seguridad aplicables a las arquitecturas referidas en el Anexo de Infraestructura, estos servicios se implementan a través de un esquema (un esqueleto, un patrón) para el desarrollo y/o la implementación de elementos de seguridad (en este caso, Spring Security), mismo que permite implementar:

- Filtros para detectar una sesión inválida.
- Filtros para el manejo de sesiones concurrentes
- Control de servicios de autenticación

Anexo Infraestructura

1. Arquitectura de software

Arquitecturas generales

Los sistemas de información se implementan a través de diferentes arquitecturas tipo, que, dependiendo de las necesidades que se buscan atender, establecen las líneas base para la construcción de estos.

Se encuentran clasificadas en cuatro arquitecturas base y ocho arquitecturas específicas.

1. Arquitectura A: **Aplicación web**

Esta arquitectura es utilizada en aplicaciones que requieren realizar el registro de información proveniente de formularios o pantallas de captura disponibles a través de un navegador Web, para lo que se requiere acceso a Internet o, en su caso, a la Red Nacional de Informática del Instituto Nacional Electoral.

2. Arquitectura B: **Servicios Web (WebServices)**

Se aplica a los servicios web construidos con las API JAX-RS (JSR 311) o JAX-WS (JSR 224 y JSR 67) y cuya función principal es permitir la interoperabilidad entre distintos sistemas de información y/o bases de conocimiento, lo que permite la posibilidad de acceder a sus recursos o procesar lógica de negocio.

3. Arquitectura C: **Aplicaciones basadas en clientes (Standalone)**

Arquitectura para las aplicaciones que se instalan y ejecutan en el equipo del usuario. Se desarrollan cuando es necesario que el procesamiento se lleve a cabo del lado del usuario y pueden hacer uso de la Arquitectura B para obtener información o autenticación desde los servidores del Instituto. Estas aplicaciones se encuentran construidas en lenguajes de programación que permite ejecutarse en diferentes sistemas operativos.

4. Arquitectura D: **Aplicaciones móviles.**

Se utiliza para el desarrollo enfocado a dispositivos móviles; en este ámbito, se puede optar por desarrollos nativos para iOS y Android, si el requerimiento implica el uso de cuestiones de hardware específicas, en otro caso, si el requerimiento no contara con dicha necesidad se puede optar por un desarrollo basado en tecnologías híbridas que permitirán que el mismo código fuente funcione en ambos sistemas operativos. Estas aplicaciones harán uso de la arquitectura B para obtener y enviar información, y estarán construidas siguiendo los patrones de la Arquitectura A.

Arquitecturas específicas

1. Arquitectura e1: **Colas de mensajes + procedimientos almacenados en base de datos.**

Es utilizada para procesar en la base de datos grandes volúmenes de información mediante procedimientos almacenados u otros programas de base de datos que realizan lógica y cruces

entre varias tablas, al requerir de una gran cantidad de tiempo por el volumen de información, no pueden ser ejecutados en paralelo por todos los usuarios que ingresan al sistema, para lo que hace el uso de colas de mensajes (JMS) que envíen el proceso uno a uno. Es útil cuando tenemos más de un usuario concurrente enviando información que debe ser procesada a través de procedimientos almacenados en la base de datos.

2. Arquitectura e2: **Procesamiento de archivos de texto en base de datos**

Es utilizada para realizar el almacenamiento de información en base de datos a partir de un archivo de texto (formato TXT o CSV). Esta arquitectura puede ser combinada con la Arquitectura B, si se requiere el procesamiento concurrente de varios archivos.

3. Arquitectura e3: **Reportes a Vistas Materializadas**

Está diseñada para soportar grandes cantidades de consultas de información sin afectar el desempeño de las operaciones de registro, lectura, actualización y eliminación de registros (CRUD, por sus siglas en inglés) en la base de datos. Esta arquitectura envía la información a vistas materializadas en un periodo determinado de tiempo (establecido en lo general cada cinco minutos) desde donde son consumidas por las aplicaciones web.

4. Arquitectura e4: **Reportes a archivos.**

Está diseñada para aquellos reportes que se generan a partir de consultas de un solo clic, es decir, sin seleccionar una gran cantidad de filtros. Este tipo de reportes ayudan a descargar el procesamiento de los servidores de aplicación y base de datos.

5. Arquitectura e5: **DataGrid.**

Diseñada para procesar información en memoria que, de otro modo, tendría que procesarse en la base de datos, lo que implica un riesgo de bloqueos de tablas en la base de datos. Esta arquitectura requiere que la información a procesar sea cargada en el DataGrid para que pueda ser procesada por alguna de las Arquitecturas Generales y después estas puedan entregar la información hacia los medios que se requieran.

6. Arquitectura e6: **Orquestación de servicios.**

Diseñada para realizar la composición de servicios mediante un Bus de Servicio Empresarial (ESB, por sus siglas en inglés) cuando se requiere proporcionar una solución a partir de servicios web ya construidos. Esta arquitectura evita la orquestación mediante otros servicios web, reduciendo así el procesamiento en los servidores que conforman la Plataforma de Aplicaciones Empresariales (EAP, por sus siglas en inglés) donde se encuentran instalados, además de poder hacer uso de las capacidades de transformación, proxy y descubrimiento del ESB.

7. Arquitectura e7: **Reglas y lógica de negocio.**

Define la construcción de aplicaciones de la Arquitectura General haciendo uso de componentes que permitan separar las reglas y lógica de negocio mediante el uso de herramientas de gestión de reglas de negocio (por ejemplo, Drools) o de componentes de software empresarial.

8. Arquitectura e8: **Firma electrónica.**

Define la construcción de aplicaciones de la Arquitectura General haciendo uso de componentes que permitan emplear la firma electrónica para la autenticación y no repudio de la información registrada; esto a través del firmado electrónico de mensajes, registros y documentos utilizando la infraestructura del Instituto, la cual es capaz de reconocer los certificados emitidos por el Servicio de Administración Tributaria.

Ahora bien, la tabla que se presenta a continuación contiene una relación de los componentes utilizados durante la implementación de los sistemas que genera la Unidad, así como el tipo de arquitectura relacionada en cada caso.

Componente	Tipo de arquitectura que lo implementa
Java SE	Arquitectura A, B y C
Java EE	Arquitectura A, B y C
Java Server Faces (JSF)	Arquitectura A
PrimeFaces	Arquitectura A
Spring Core	Arquitectura A y B
Spring TX	Arquitectura A y B
Spring MVC	Arquitectura A
Spring WebFlow	Arquitectura A
Hibernate	Arquitectura A, B y C
Apache CXF	Arquitectura B
Java FX	Arquitectura C
Jboss EAP	Arquitectura A y B
Jboss Fuse	Web-Service
Jboss DataGrid	Arquitectura A
Oracle	Arquitectura A y B
Swift	Arquitectura D
Android	Arquitectura D

Tabla A1. Tecnologías, frameworks y software de desarrollo

2. Arquitectura de Cómputo y Comunicaciones

La infraestructura de almacenamiento, procesamiento y comunicaciones que da servicio a los sistemas de información electoral en un ambiente productivo, se encuentra alojada en el Centro de Datos Tlalpan del Instituto Nacional Electoral.

El diseño de arquitectura es flexible y se adapta a las necesidades específicas de cada sistema de información, de tal forma que es posible incrementar o disminuir la capacidad de la misma con base en su uso, de acuerdo con la capacidad establecida en el requerimiento por parte de las Unidades Responsables del Instituto para sistema, como son: cantidad de usuarios por tipo de operación (captura y/o consulta), necesidades de almacenamiento y periodos de operación crítica.

Adicionalmente, es importante destacar que para actividades previas a la puesta en operación de los sistemas -desarrollo, pruebas y capacitación- se cuenta con infraestructura específica, de características similares, en el Centro de Datos Acoxta, mismo que hasta la fecha funge como esquema de contingencia en caso de presentarse situaciones que impidan la operación del Centro de Datos Tlalpan.



Gráfica A1. Arquitectura de infraestructura de procesamiento, almacenamiento y comunicaciones

La tabla que se muestra a continuación describe los elementos generales de la infraestructura de procesamiento, almacenamiento y comunicaciones.

Componente	Implementación
Sistema Operativo (Servidores de aplicaciones y almacenamiento de archivos en red)	Linux
Sistema Operativo (Bases de datos)	Linux
Hipervisor para servidores de aplicaciones y almacenamiento de archivos	VMware
Hipervisor para bases de datos	Oracle Virtual Machine
Servidor de aplicaciones	Jboss Enterprise Application Platform
Software de Arquitectura Orientada a Servicios	Jboss Fuse
Autenticación de usuarios institucionales	LDAP
Software de grid de datos	Jboss Data Grid
Software de sistema de archivos	Gluster FS / NFS
Servidores de procesamiento	Servidores Blade: Memoria RAM de 512 GB de 2 procesadores y 24 núcleos cada uno. Servidores de rack: Memoria RAM de 128 GB de 2 procesadores y 24 núcleos cada uno.
Equipos de almacenamiento	Tipo SAN
Balancedores de carga	Equipos físicos
Firewall	Equipos físicos
Capacidad de crecimiento vertical	Es posible incrementar recursos en tiempo real (procesadores y memoria), esto es, sin detener la operación de los sistemas.
Redundancia en procesamiento	Todos los servicios se ofrecen con un esquema de redundancia en los servidores físicos, lo que permite operación tolerante a fallos.
Redundancia en equipos de comunicaciones	Todos los elementos de comunicaciones operan con redundancia, es decir, tienen alta tolerancia a fallos (Switches, balanceadores, entre otros).
Redundancia en equipos de seguridad	Todos los elementos de seguridad operan con redundancia, es decir, tienen alta tolerancia a fallos (Firewall)

Tabla A2. Características de la infraestructura de procesamiento, almacenamiento y comunicaciones

Sistema – Integral de Fiscalización

Datos generales

Nombre:	Integral de Fiscalización
Unidad Responsable:	Unidad Técnica de Fiscalización (UTF)
Arquitectura de software:	Arquitectura A (Aplicación web), B (Servicios Web), e2 (Procesamiento de archivos de texto en base de datos), e3 (Reportes a Vistas Materializadas) y e8 (Firma electrónica).

Infraestructura de TIC



Imagen A1. Integral de Fiscalización, Infraestructura de TIC

Sistema – Pautas, Control y Seguimiento de Materiales

Datos generales

Nombre:	Sistema de Pautas, Control y Seguimiento de Materiales
Unidad Responsable:	Dirección Ejecutiva de Prerrogativas y Partidos Políticos (DEPPP)
Arquitectura de software:	Arquitectura A (Aplicación web), e1 (Colas de mensaje + procedimientos almacenados en base de datos), e8 (Firma electrónica).

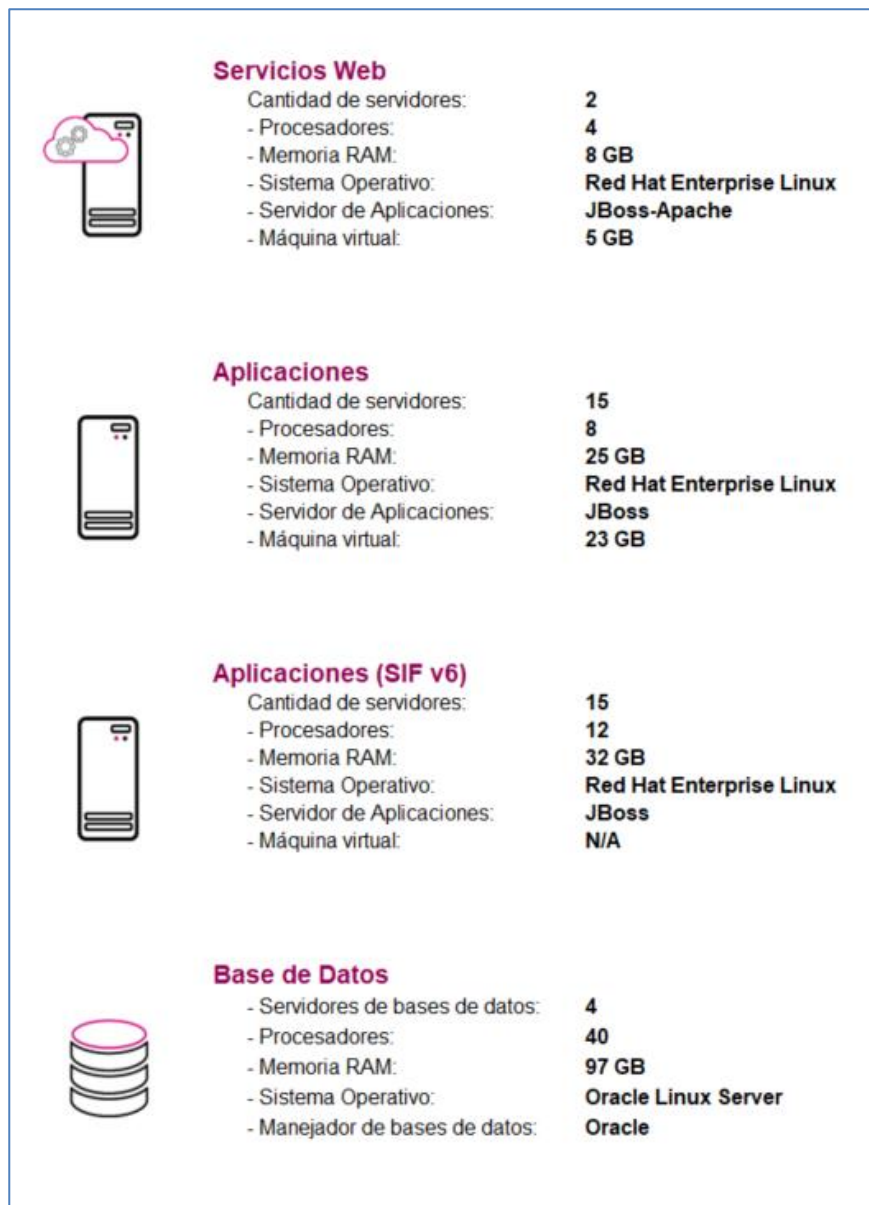
Infraestructura de TIC



Imagen A2. Sistema de Pautas, Control y Seguimiento de Materiales, Infraestructura de TIC

Sistema – Generación de Bases de Datos

Datos generales

Nombre:	Sistema de Generación de Bases de Datos
Unidad Responsable:	Unidad Técnica de Servicios de Informática (UNICOM)
Arquitectura de software:	Arquitectura A (Aplicación web), B (Servicios Web) y e2 (Procesamiento de archivos de texto en base de datos).

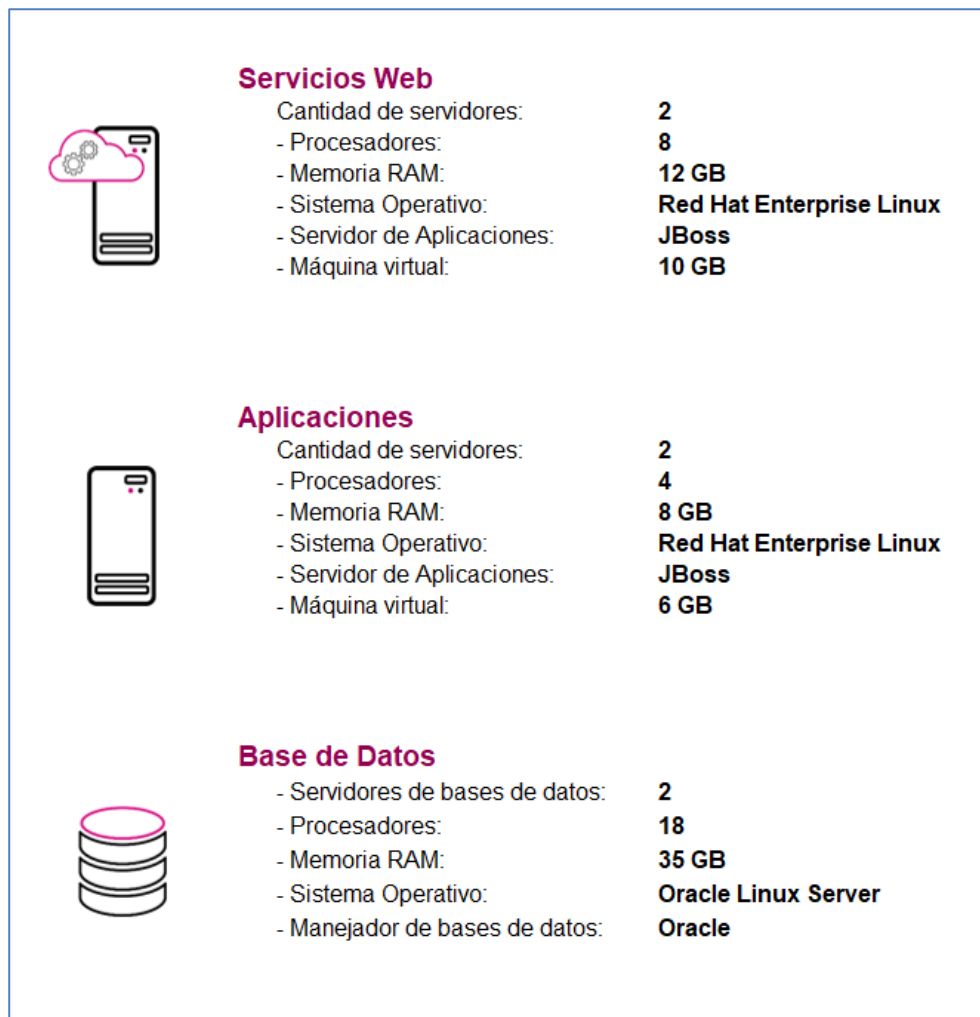
Infraestructura de TIC



Imagen A3. Sistema de Generación de Bases de Datos, Infraestructura de TIC

Sistema – Registro para Votar desde el Extranjero (SRVE)

Datos generales

Nombre:	Sistema de Registro para Votar desde el Extranjero (SRVE)
Unidad Responsable:	Dirección Ejecutiva del Registro Federal de Electores (DERFE)
Arquitectura de software:	Arquitectura A (Aplicación web) y B (Servicios Web)

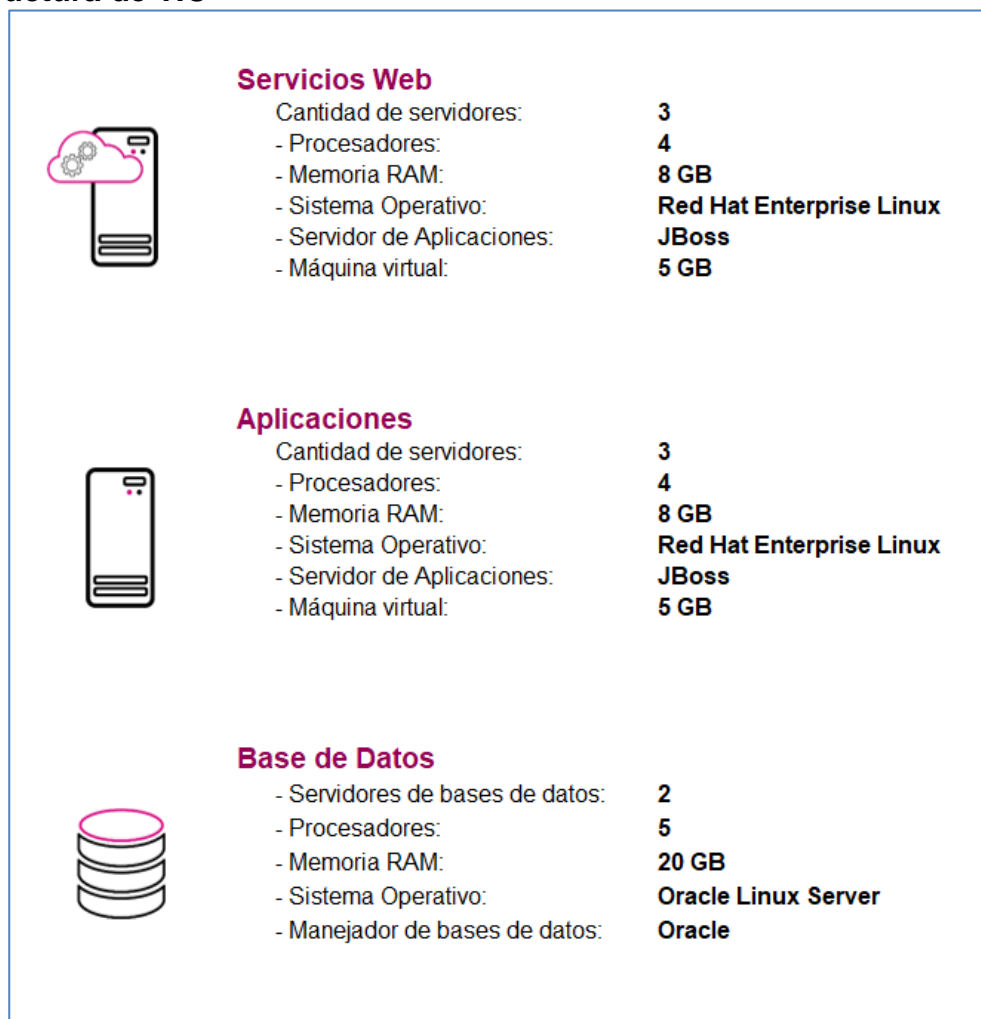
Infraestructura de TIC



Imagen A4. Sistema de Registro para Votar desde el Extranjero, Infraestructura de TIC

Sistema – Documentos y Materiales Electorales OPL

Datos generales

Nombre:	Sistema de Documentos y Materiales Electorales OPL
Unidad Responsable:	Dirección Ejecutiva de Organización Electoral (DEOE)
Arquitectura de software:	Arquitectura A (Aplicación web), B (Servicios Web) y e7 (Reglas y lógica de negocio).

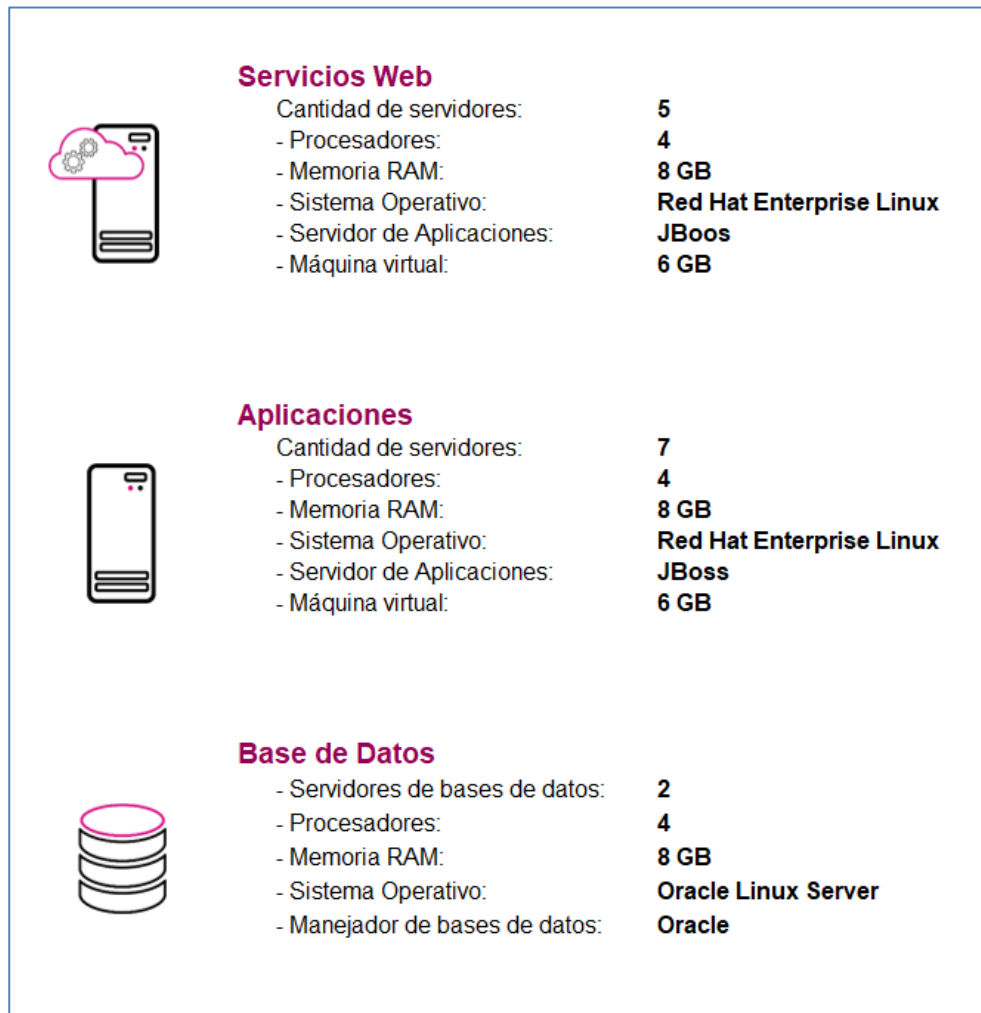
Infraestructura de TIC



Imagen A5. Sistema de Documentos y Materiales Electorales OPL, Infraestructura de TIC

Sistema – Secciones con Estrategias Diferenciadas

Datos generales

Nombre:	Secciones con Estrategias Diferenciadas
Unidad Responsable:	Dirección Ejecutiva de Capacitación Electoral y Educación Cívica (DECEyEC)
Arquitectura de software:	Arquitectura A (Aplicación web), B (Servicios Web) y e3 (Reportes a Vistas Materializadas).

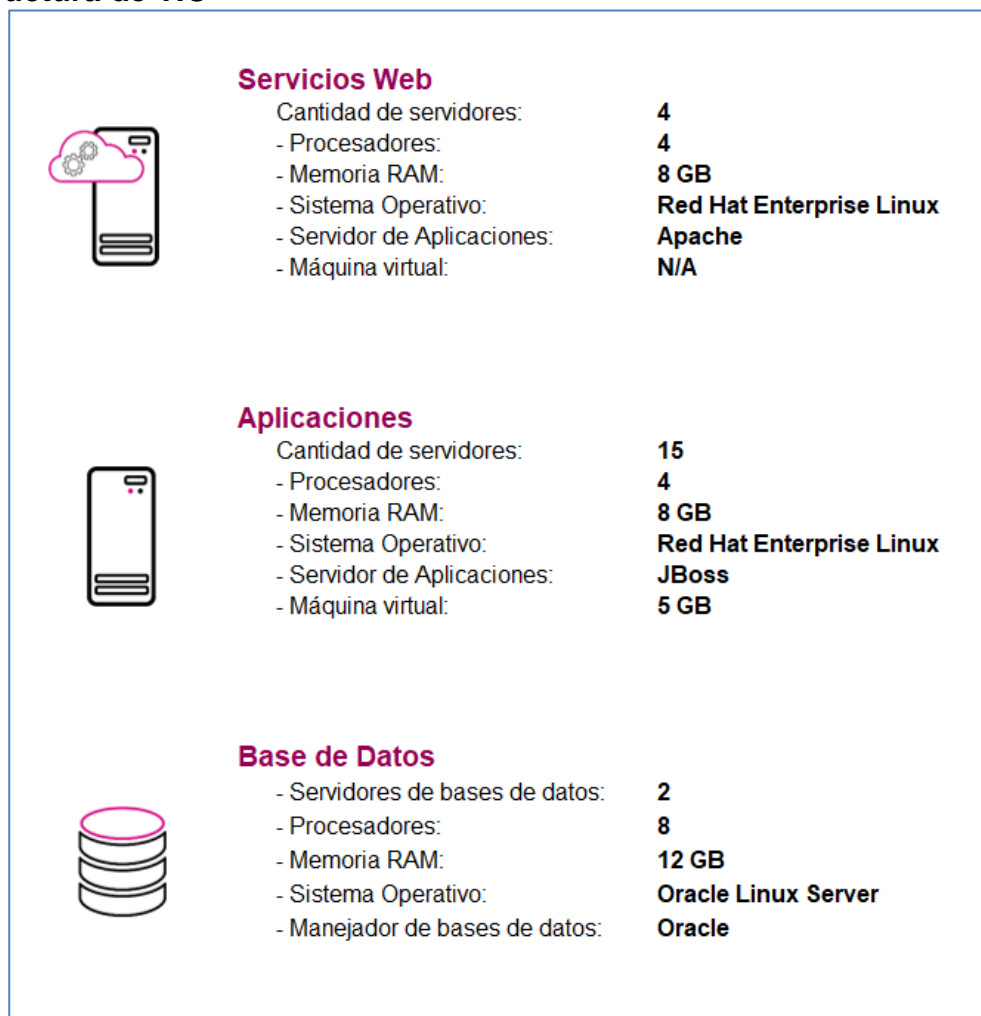
Infraestructura de TIC



	Servicios Web	
	Cantidad de servidores:	4
	- Procesadores:	4
	- Memoria RAM:	8 GB
	- Sistema Operativo:	Red Hat Enterprise Linux
	- Servidor de Aplicaciones:	Apache
	- Máquina virtual:	N/A
	Aplicaciones	
	Cantidad de servidores:	17
	- Procesadores:	4
	- Memoria RAM:	8 GB
	- Sistema Operativo:	Red Hat Enterprise Linux
	- Servidor de Aplicaciones:	JBoss
	- Máquina virtual:	6 GB
	Base de Datos	
	- Servidores de bases de datos:	2
	- Procesadores:	8
	- Memoria RAM:	20 GB
	- Sistema Operativo:	Oracle Linux Server
	- Manejador de bases de datos:	Oracle

Imagen A6. Secciones con Estrategias Diferenciadas, Infraestructura de TIC

Sistema – Producción, Distribución y Almacenamiento de la Documentación y Materiales Electorales

Datos generales

Nombre:	Producción, Distribución y Almacenamiento de la Documentación y Materiales Electorales
Unidad Responsable:	Dirección Ejecutiva de Organización Electoral (DEOE)
Arquitectura de software:	Arquitectura A (Aplicación web) y e3 (Reportes a Vistas Materializadas).

Infraestructura de TIC



Imagen A7. Producción, Distribución y Almacenamiento de la Documentación y Materiales Electorales, Infraestructura de TIC

Sistema – Reclutamiento y Seguimiento a Supervisores y Capacitadores-Asistentes

Datos generales

Nombre:	Reclutamiento y Seguimiento a Supervisores y Capacitadores-Asistentes
Unidad Responsable:	Dirección Ejecutiva de Capacitación Electoral y Educación Cívica (DECEyEC)
Arquitectura de software:	Arquitectura A (Aplicación web), B (Servicios Web) y e3 (Reportes a Vistas Materializadas).

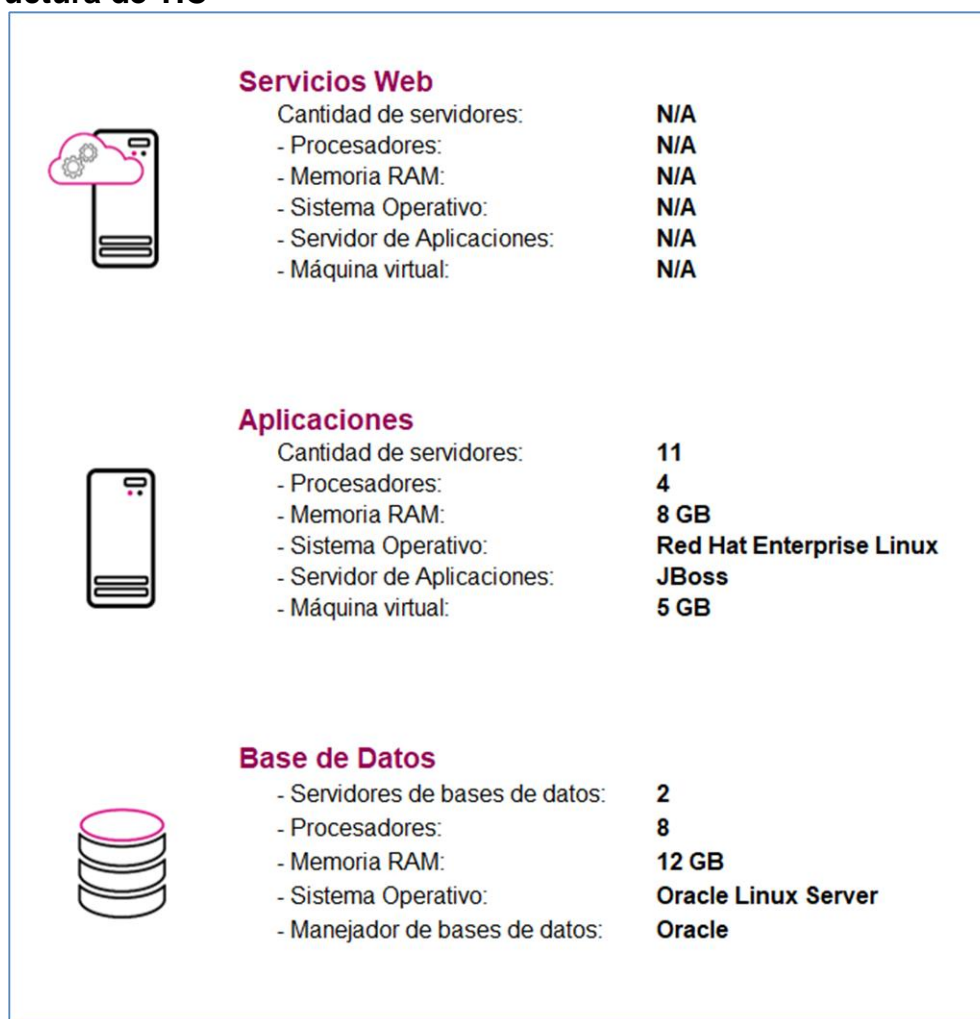
Infraestructura de TIC

	<p>Servicios Web</p>	<p>Cantidad de servidores: 4 - Procesadores: 4 - Memoria RAM: 8 GB - Sistema Operativo: Red Hat Enterprise Linux - Servidor de Aplicaciones: Apache - Máquina virtual: N/A</p>
	<p>Aplicaciones</p>	<p>Cantidad de servidores: 12 - Procesadores: 4 - Memoria RAM: 8 GB - Sistema Operativo: Red Hat Enterprise Linux - Servidor de Aplicaciones: JBoss - Máquina virtual: 5 GB</p>
	<p>Base de Datos</p>	<p>- Servidores de bases de datos: 2 - Procesadores: 8 - Memoria RAM: 20 GB - Sistema Operativo: Oracle Linux Server - Manejador de bases de datos: Oracle</p>

Imagen A8. Reclutamiento y Seguimiento a Supervisores y Capacitadores-Asistentes, Infraestructura de TIC

Sistema – Control de calidad del Reclutamiento de SE y CAE

Datos generales

Nombre:	Control de calidad del Reclutamiento de SE y CAE
Unidad Responsable:	Dirección Ejecutiva de Capacitación Electoral y Educación Cívica (DECEyEC)
Arquitectura de software:	Arquitectura A (Aplicación web), B (Servicios Web) y e3 (Reportes a Vistas Materializadas).

Infraestructura de TIC

	<h4>Servicios Web</h4>	<ul style="list-style-type: none"> Cantidad de servidores: 4 - Procesadores: 4 - Memoria RAM: 8 GB - Sistema Operativo: Red Hat Enterprise Linux - Servidor de Aplicaciones: Apache - Máquina virtual: N/A
	<h4>Aplicaciones</h4>	<ul style="list-style-type: none"> Cantidad de servidores: 11 - Procesadores: 4 - Memoria RAM: 8 GB - Sistema Operativo: Red Hat Enterprise Linux - Servidor de Aplicaciones: JBoss - Máquina virtual: 6 GB
	<h4>Base de Datos</h4>	<ul style="list-style-type: none"> - Servidores de bases de datos: 2 - Procesadores: 8 - Memoria RAM: 20 GB - Sistema Operativo: Oracle Linux Server - Manejador de bases de datos: Oracle

Imagen A9. Control de calidad del Reclutamiento de SE y CAE, Infraestructura de TIC

Sistema – Nacional de Registro de Precandidatos y Candidatos, (SNR)

Datos generales

Nombre:	Nacional de Registro de Precandidatos y Candidatos, (SNR)
Unidad Responsable:	Unidad Técnica de Fiscalización (UTF)
Arquitectura de software:	Arquitectura A (Aplicación web), B (Servicios Web) y e3 (Reportes a Vistas Materializadas).

Infraestructura de TIC



Imagen A10. Nacional de Registro de Precandidatos y Candidatos, (SNR), Infraestructura de TIC

Sistema – Sesiones de Junta / Sesiones de Consejo

Datos generales

Nombre:	Sesiones de Junta / Sesiones de Consejo
Unidad Responsable:	Dirección Ejecutiva de Organización Electoral (DEOE)
Arquitectura de software:	Arquitectura A (Aplicación web), Arquitectura B (WebServices) y e3 (Reportes a Vistas Materializadas).

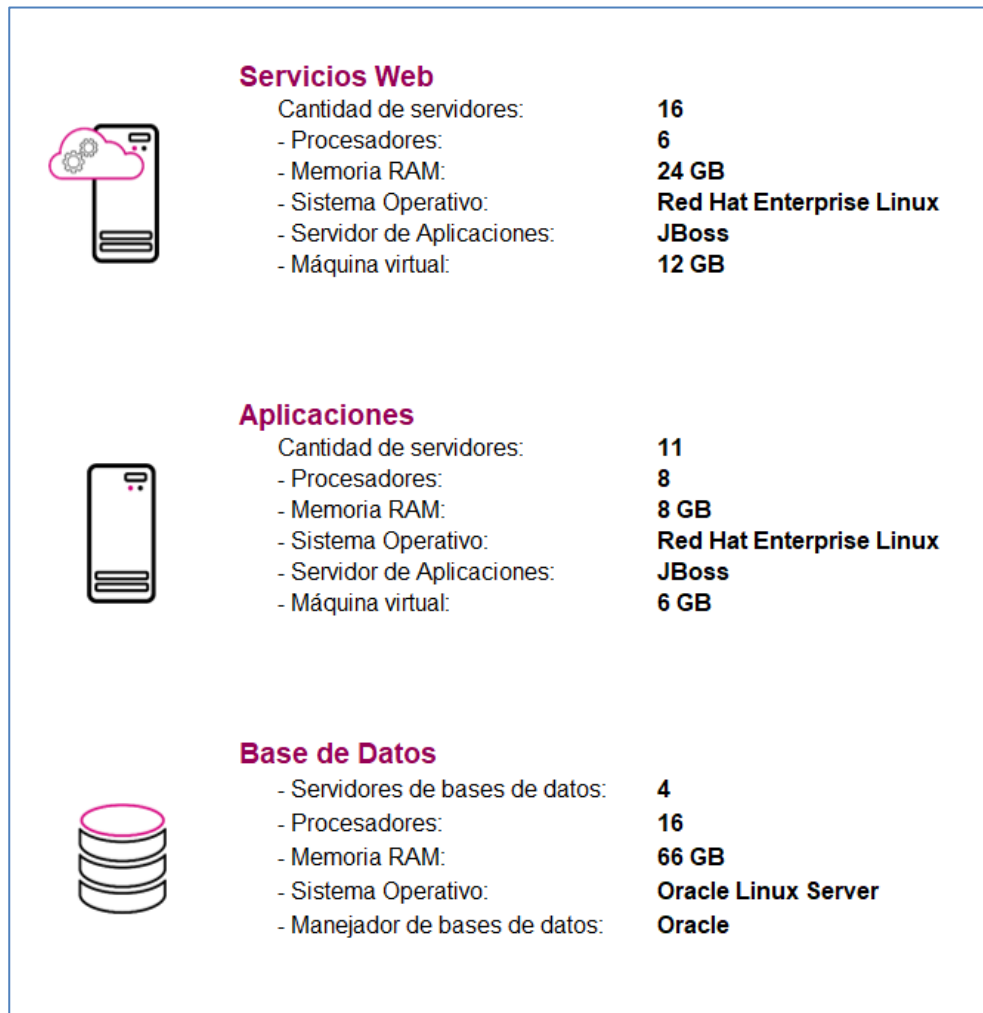
Infraestructura de TIC



	<h4>Servicios Web</h4>	<p>Cantidad de servidores: 4</p> <ul style="list-style-type: none"> - Procesadores: 4 - Memoria RAM: 8 GB - Sistema Operativo: Red Hat Enterprise Linux - Servidor de Aplicaciones: Apache - Máquina virtual: N/A
	<h4>Aplicaciones</h4>	<p>Cantidad de servidores: 16</p> <ul style="list-style-type: none"> - Procesadores: 4 - Memoria RAM: 8 GB - Sistema Operativo: Red Hat Enterprise Linux - Servidor de Aplicaciones: JBoss - Máquina virtual: 6 GB
	<h4>Base de Datos</h4>	<ul style="list-style-type: none"> - Servidores de bases de datos: 2 - Procesadores: 4 - Memoria RAM: 10 GB - Sistema Operativo: Oracle Linux Server - Manejador de bases de datos: Oracle

Imagen A11. Sesiones de Junta / Sesiones de Consejo, Infraestructura de TIC

Sistema – Secciones con Cambio a la Propuesta de Ruta de Visita (SCPRV)

Datos generales

Nombre:	Secciones con Cambio a la Propuesta de Ruta de Visita (SCPRV)
Unidad Responsable:	Dirección Ejecutiva de Capacitación Electoral y Educación Cívica (DECEyEC)
Arquitectura de software:	Arquitectura A (Aplicación web), B (Servicios Web) y e3 (Reportes a Vistas Materializadas).

Infraestructura de TIC



	<h4>Servicios Web</h4>	<ul style="list-style-type: none"> Cantidad de servidores: 4 - Procesadores: 4 - Memoria RAM: 8 GB - Sistema Operativo: Red Hat Enterprise Linux - Servidor de Aplicaciones: JBoss / Apache - Máquina virtual: 6 GB / N/A
	<h4>Aplicaciones</h4>	<ul style="list-style-type: none"> Cantidad de servidores: 11 - Procesadores: 4 - Memoria RAM: 8 GB - Sistema Operativo: Red Hat Enterprise Linux - Servidor de Aplicaciones: JBoss - Máquina virtual: 6 GB
	<h4>Base de Datos</h4>	<ul style="list-style-type: none"> - Servidores de bases de datos: 2 - Procesadores: 8 - Memoria RAM: 20 GB - Sistema Operativo: Oracle Linux Server - Manejador de bases de datos: Oracle

Imagen A12. Secciones con Cambio a la Propuesta de Ruta de Visita (SCPRV), Infraestructura de TIC

Sistema – Observadores Electorales

Datos generales

Nombre:	Observadores Electorales
Unidad Responsable:	Dirección Ejecutiva de Organización Electoral (DEOE)
Arquitectura de software:	Arquitectura A (Aplicación web) y e3 (Reportes a Vistas Materializadas).

Infraestructura de TIC



Imagen A13. Observadores Electorales, Infraestructura de TIC

Sistema – Ubicación de Casillas

Datos generales

Nombre:	Ubicación de Casillas
Unidad Responsable:	Dirección Ejecutiva de Organización Electoral (DEOE)
Arquitectura de software:	Arquitectura A (Aplicación web), Arquitectura B (WebServices) y e3 (Reportes a Vistas Materializadas).

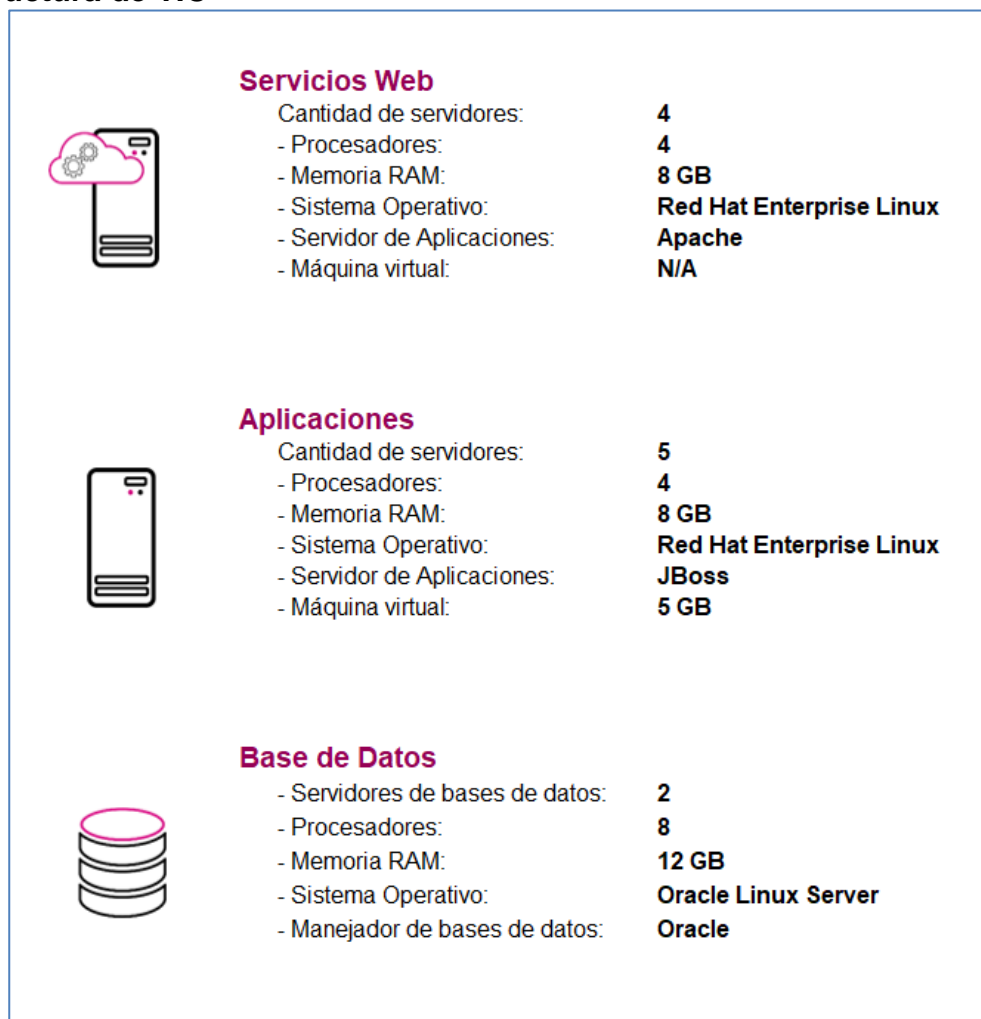
Infraestructura de TIC



Imagen A14. Ubicación de Casillas, Infraestructura de TIC

Sistema – Sustitución de Supervisores Electorales y Capacitadores-Asistentes Electorales

Datos generales

Nombre:	Sustitución de Supervisores Electorales y Capacitadores-Asistentes Electorales
Unidad Responsable:	Dirección Ejecutiva de Capacitación Electoral y Educación Cívica (DECEyEC)
Arquitectura de software:	Arquitectura A (Aplicación web) y e3 (Reportes a Vistas Materializadas).

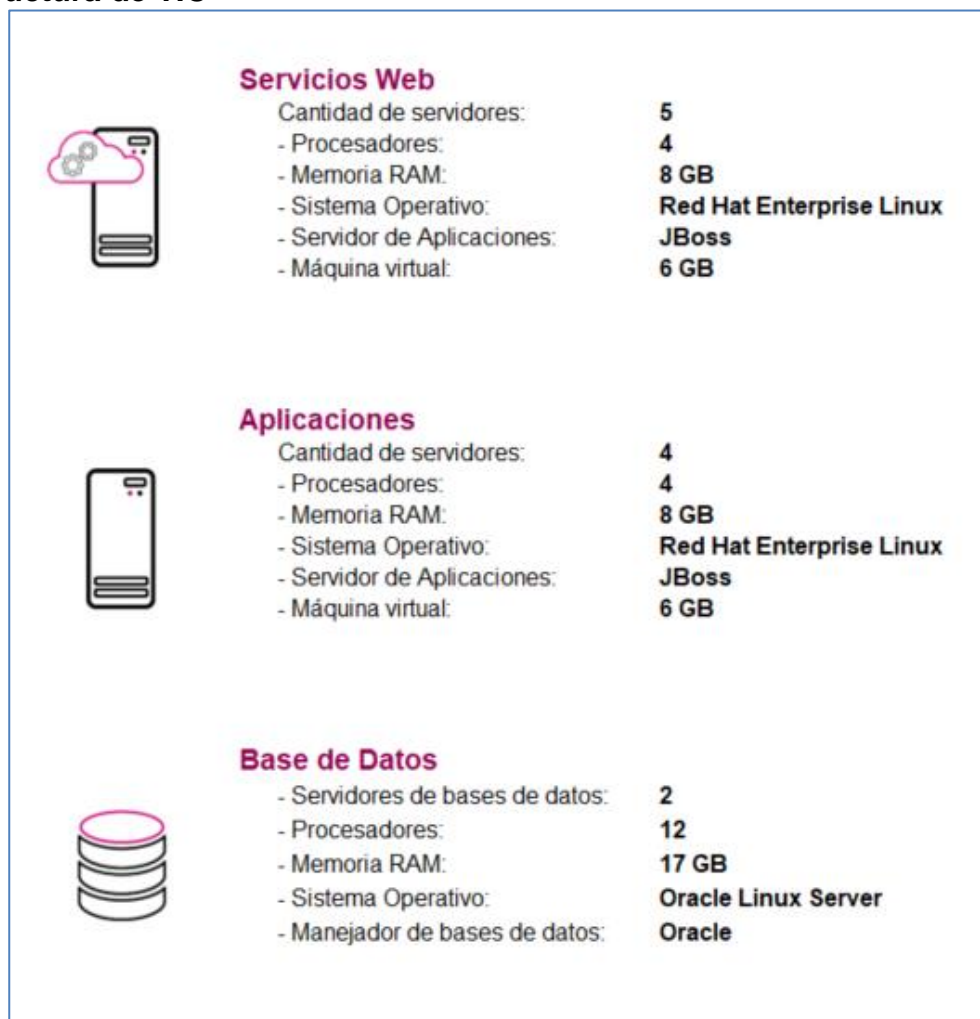
Infraestructura de TIC



Imagen A15. Sustitución de Supervisores Electorales y Capacitadores-Asistentes Electorales, Infraestructura de TIC

Sistema – Administración de Dispositivos Móviles

Datos generales

Nombre:	Administración de Dispositivos Móviles
Unidad Responsable:	Dirección Ejecutiva de Capacitación Electoral y Educación Cívica (DECEyEC)
Arquitectura de software:	Arquitectura B (WebServices), Arquitectura D (Aplicaciones móviles) y e3 (Reportes a Vistas Materializadas).

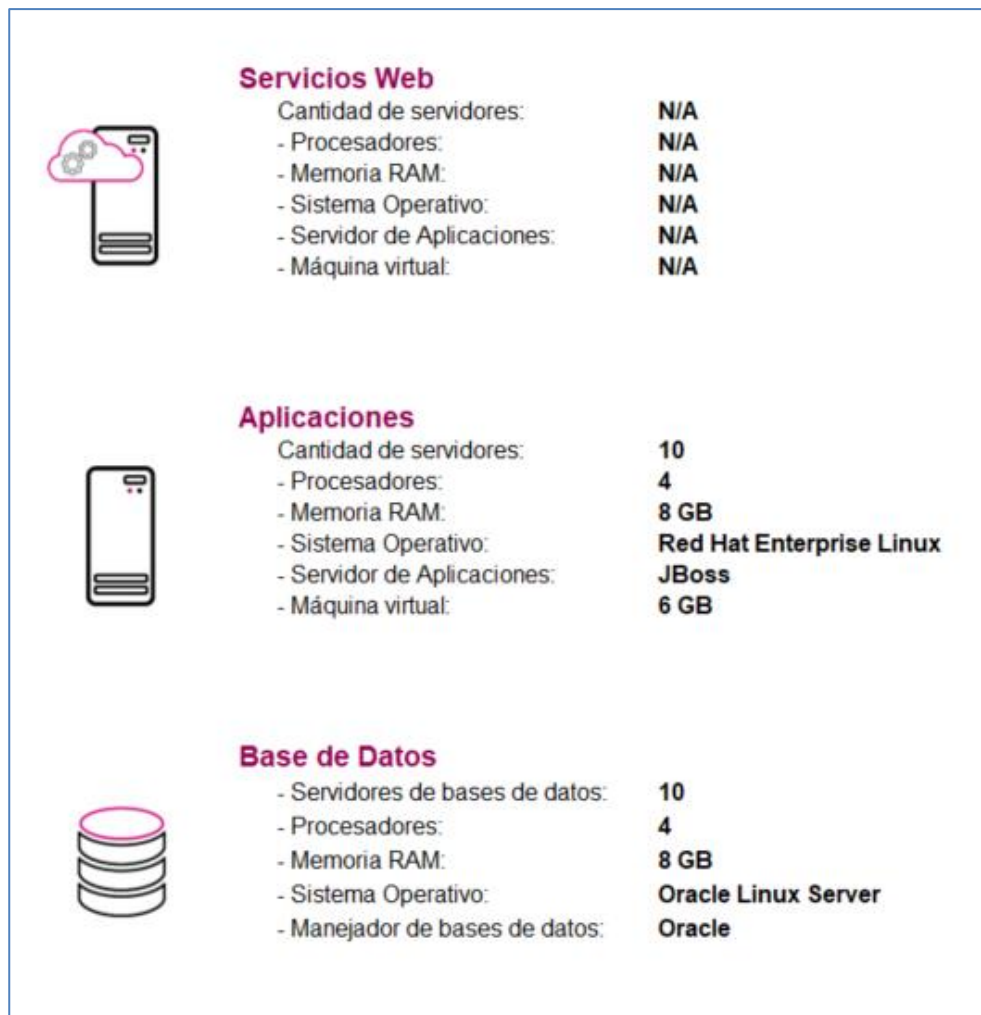
Infraestructura de TIC



Imagen A16. Administración de Dispositivos Móviles, Infraestructura de TIC

Sistema – Primera Insaculación

Datos generales

Nombre:	Primera Insaculación
Unidad Responsable:	Dirección Ejecutiva de Capacitación Electoral y Educación Cívica (DECEyEC)
Arquitectura de software:	Arquitectura A (Aplicación web) y e3 (Reportes a Vistas Materializadas).

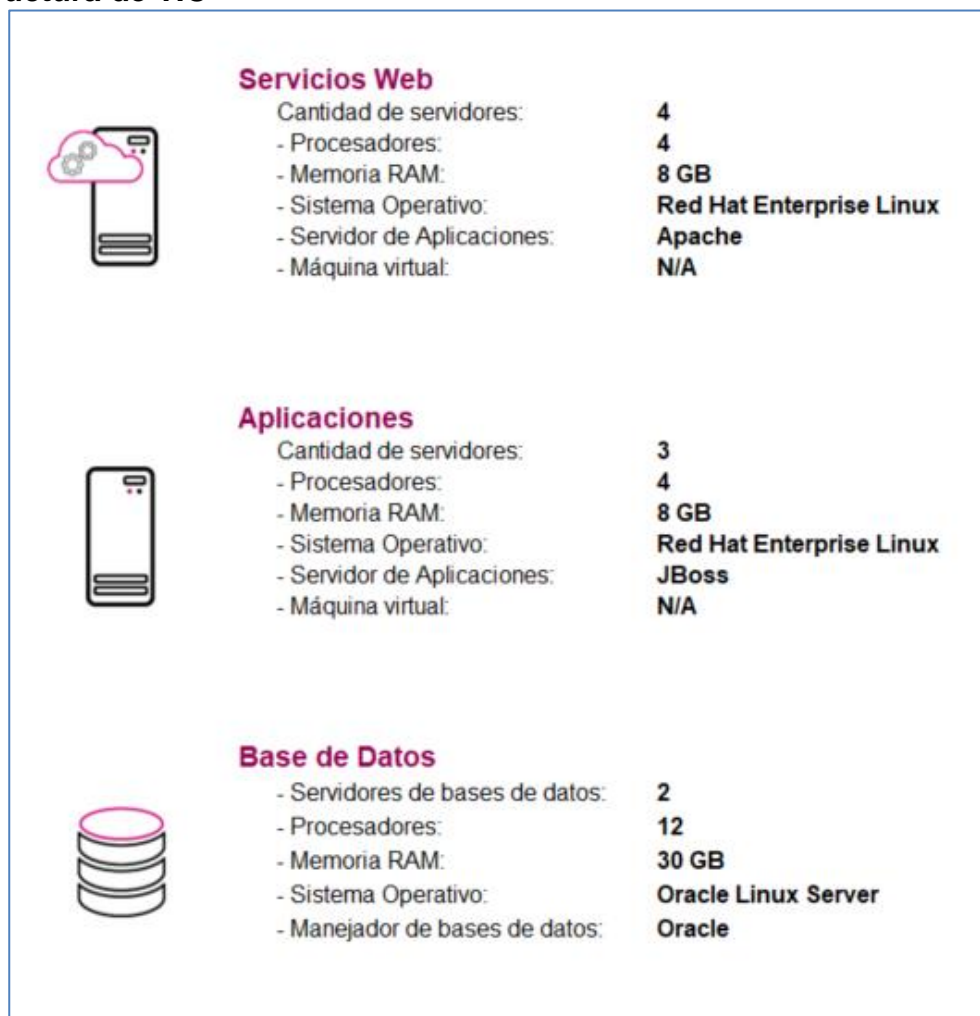
Infraestructura de TIC

	<h4>Servicios Web</h4>	<p>Cantidad de servidores: N/A - Procesadores: N/A - Memoria RAM: N/A - Sistema Operativo: N/A - Servidor de Aplicaciones: N/A - Máquina virtual: N/A</p>
	<h4>Aplicaciones</h4>	<p>Cantidad de servidores: 10 - Procesadores: 4 - Memoria RAM: 10 GB - Sistema Operativo: Red Hat Enterprise Linux - Servidor de Aplicaciones: JBoss - Máquina virtual: 6 GB</p>
	<h4>Base de Datos</h4>	<p>- Servidores de bases de datos: 2 - Procesadores: 12 - Memoria RAM: 30 GB - Sistema Operativo: Oracle Linux Server - Manejador de bases de datos: Oracle</p>

Imagen A17. Primera Insaculación, Infraestructura de TIC

Sistema – Seguimiento a la Primera Etapa de Capacitación

Datos generales

Nombre:	Seguimiento a la Primera Etapa de Capacitación
Unidad Responsable:	Dirección Ejecutiva de Capacitación Electoral y Educación Cívica (DECEyEC)
Arquitectura de software:	Arquitectura A (Aplicación web) y e3 (Reportes a Vistas Materializadas).

Infraestructura de TIC



	Servicios Web	
	Cantidad de servidores:	N/A
	- Procesadores:	N/A
	- Memoria RAM:	N/A
	- Sistema Operativo:	N/A
	- Servidor de Aplicaciones:	N/A
	- Máquina virtual:	N/A
	Aplicaciones	
	Cantidad de servidores:	4
	- Procesadores:	10
	- Memoria RAM:	8 GB
	- Sistema Operativo:	Red Hat Enterprise Linux
	- Servidor de Aplicaciones:	JBoss
	- Máquina virtual:	6 GB
	Base de Datos	
	- Servidores de bases de datos:	2
	- Procesadores:	12
	- Memoria RAM:	30 GB
	- Sistema Operativo:	Oracle Linux Server
	- Manejador de bases de datos:	Oracle

Imagen A18. Seguimiento a la Primera Etapa de Capacitación, Infraestructura de TIC

Sistema – Control de Calidad de la Primera Etapa de Capacitación

Datos generales

Nombre:	Control de Calidad de la Primera Etapa de Capacitación
Unidad Responsable:	Dirección Ejecutiva de Capacitación Electoral y Educación Cívica (DECEyEC)
Arquitectura de software:	Arquitectura A (Aplicación web) y e3 (Reportes a Vistas Materializadas).

Infraestructura de TIC



	<p>Servicios Web</p> <p>Cantidad de servidores: N/A</p> <ul style="list-style-type: none"> - Procesadores: N/A - Memoria RAM: N/A - Sistema Operativo: N/A - Servidor de Aplicaciones: N/A - Máquina virtual: N/A
	<p>Aplicaciones</p> <p>Cantidad de servidores: 10</p> <ul style="list-style-type: none"> - Procesadores: 4 - Memoria RAM: 8 GB - Sistema Operativo: Red Hat Enterprise Linux - Servidor de Aplicaciones: JBoss - Máquina virtual: 6 GB
	<p>Base de Datos</p> <ul style="list-style-type: none"> - Servidores de bases de datos: 2 - Procesadores: 12 - Memoria RAM: 30 GB - Sistema Operativo: Oracle Linux Server - Manejador de bases de datos: Oracle

Imagen A19. Control de Calidad de la Primera Etapa de Capacitación, Infraestructura de TIC

Sistema – Aplicación Móvil para Supervisores Electorales

Datos generales

Nombre:	Aplicación Móvil para Supervisores Electorales
Unidad Responsable:	Dirección Ejecutiva de Capacitación Electoral y Educación Cívica (DECEyEC)
Arquitectura de software:	Arquitectura D (Aplicaciones móviles) y e3 (Reportes a Vistas Materializadas).

Infraestructura de TIC



Imagen A20. Aplicación Móvil para Supervisores Electorales, Infraestructura de TIC

Sistema – Aplicación Móvil para Vocales y Consejeros

Datos generales

Nombre:	Aplicación Móvil para Vocales y Consejeros
Unidad Responsable:	Dirección Ejecutiva de Capacitación Electoral y Educación Cívica (DECEyEC)
Arquitectura de software:	Arquitectura D (Aplicaciones móviles) y e3 (Reportes a Vistas Materializadas).

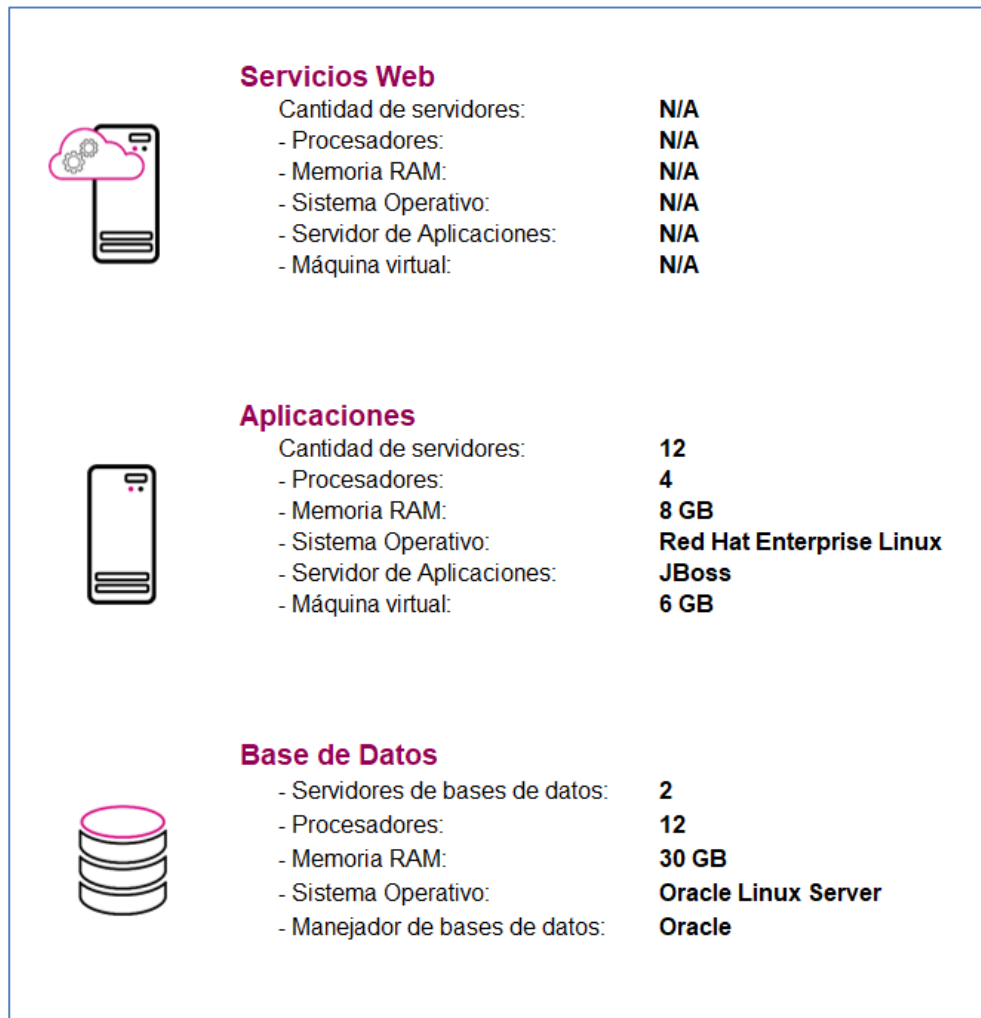
Infraestructura de TIC



	<h4>Servicios Web</h4>	<p>Cantidad de servidores: N/A</p> <p>- Procesadores: N/A</p> <p>- Memoria RAM: N/A</p> <p>- Sistema Operativo: N/A</p> <p>- Servidor de Aplicaciones: N/A</p> <p>- Máquina virtual: N/A</p>
	<h4>Aplicaciones</h4>	<p>Cantidad de servidores: 12</p> <p>- Procesadores: 4</p> <p>- Memoria RAM: 8 GB</p> <p>- Sistema Operativo: Red Hat Enterprise Linux</p> <p>- Servidor de Aplicaciones: JBoss</p> <p>- Máquina virtual: 6 GB</p>
	<h4>Base de Datos</h4>	<p>- Servidores de bases de datos: 2</p> <p>- Procesadores: 12</p> <p>- Memoria RAM: 30 GB</p> <p>- Sistema Operativo: Oracle Linux Server</p> <p>- Manejador de bases de datos: Oracle</p>

Imagen A21. Aplicación Móvil para Vocales y Consejeros, Infraestructura de TIC

Sistema – Mecanismos de Recolección y Cadena de Custodia

Datos generales

Nombre:	Mecanismos de Recolección y Cadena de Custodia
Unidad Responsable:	Dirección Ejecutiva de Organización Electoral (DEOE)
Arquitectura de software:	Arquitectura D (Aplicaciones móviles) y e3 (Reportes a Vistas Materializadas).

Infraestructura de TIC



	<h4>Servicios Web</h4>	<p>Cantidad de servidores: N/A</p> <ul style="list-style-type: none"> - Procesadores: N/A - Memoria RAM: N/A - Sistema Operativo: N/A - Servidor de Aplicaciones: N/A - Máquina virtual: N/A
	<h4>Aplicaciones</h4>	<p>Cantidad de servidores: 10</p> <ul style="list-style-type: none"> - Procesadores: 4 - Memoria RAM: 8 GB - Sistema Operativo: Red Hat Enterprise Linux - Servidor de Aplicaciones: JBoss - Máquina virtual: 6 GB
	<h4>Base de Datos</h4>	<ul style="list-style-type: none"> - Servidores de bases de datos: 2 - Procesadores: 8 - Memoria RAM: 12 GB - Sistema Operativo: Oracle Linux Server - Manejador de bases de datos: Oracle

Imagen A22. Mecanismos de Recolección y Cadena de Custodia, Infraestructura de TIC

Sistema – Candidatas y Candidatos, Conóceles

Datos generales

Nombre:	Candidatas y Candidatos, Conóceles
Unidad Responsable:	Unidad Técnica de Transparencia y Protección de Datos Personales (UTTyPDP)
Arquitectura de software:	Arquitectura A (Aplicación web), Arquitectura B (WebServices) y e3 (Reportes a Vistas Materializadas).

Infraestructura de TIC

	<h4>Servicios Web</h4>	<p>Cantidad de servidores: 4</p> <ul style="list-style-type: none"> - Procesadores: 4 - Memoria RAM: 8 GB - Sistema Operativo: Red Hat Enterprise Linux - Servidor de Aplicaciones: Apache - Máquina virtual: N/A
	<h4>Aplicaciones</h4>	<p>Cantidad de servidores: 6</p> <ul style="list-style-type: none"> - Procesadores: 4 - Memoria RAM: 8 GB - Sistema Operativo: Red Hat Enterprise Linux - Servidor de Aplicaciones: JBoss - Máquina virtual: 6 GB
	<h4>Base de Datos</h4>	<ul style="list-style-type: none"> - Servidores de bases de datos: 2 - Procesadores: 8 - Memoria RAM: 30 GB - Sistema Operativo: Oracle Linux Server - Manejador de bases de datos: Oracle

Imagen A23. Candidatas y Candidatos, Conóceles, Infraestructura de TIC

Sistema – Segunda Insaculación

Datos generales

Nombre:	Segunda Insaculación
Unidad Responsable:	Dirección Ejecutiva de Capacitación Electoral y Educación Cívica (DECEyEC)
Arquitectura de software:	Arquitectura A (Aplicación web) y e3 (Reportes a Vistas Materializadas).

Infraestructura de TIC

	<h4>Servicios Web</h4>	<p>Cantidad de servidores: N/A</p> <ul style="list-style-type: none"> - Procesadores: N/A - Memoria RAM: N/A - Sistema Operativo: N/A - Servidor de Aplicaciones: N/A - Máquina virtual: N/A
	<h4>Aplicaciones</h4>	<p>Cantidad de servidores: 10</p> <ul style="list-style-type: none"> - Procesadores: 4 - Memoria RAM: 10 GB - Sistema Operativo: Red Hat Enterprise Linux - Servidor de Aplicaciones: JBoss - Máquina virtual: 6 GB
	<h4>Base de Datos</h4>	<ul style="list-style-type: none"> - Servidores de bases de datos: 4 - Procesadores: 12 - Memoria RAM: 30 GB - Sistema Operativo: Oracle Linux Server - Manejador de bases de datos: Oracle

Imagen A24. Segunda Insaculación, Infraestructura de TIC

Sistema – Seguimiento a la Segunda Etapa de Capacitación

Datos generales

Nombre:	Seguimiento a la Segunda Etapa de Capacitación
Unidad Responsable:	Dirección Ejecutiva de Capacitación Electoral y Educación Cívica (DECEyEC)
Arquitectura de software:	Arquitectura A (Aplicación web) y e3 (Reportes a Vistas Materializadas).

Infraestructura de TIC

	<h4>Servicios Web</h4>	<p>Cantidad de servidores: N/A</p> <ul style="list-style-type: none"> - Procesadores: N/A - Memoria RAM: N/A - Sistema Operativo: N/A - Servidor de Aplicaciones: N/A - Máquina virtual: N/A
	<h4>Aplicaciones</h4>	<p>Cantidad de servidores: 4</p> <ul style="list-style-type: none"> - Procesadores: 10 - Memoria RAM: 8 GB - Sistema Operativo: Red Hat Enterprise Linux - Servidor de Aplicaciones: JBoss - Máquina virtual: 6 GB
	<h4>Base de Datos</h4>	<ul style="list-style-type: none"> - Servidores de bases de datos: 4 - Procesadores: 12 - Memoria RAM: 30 GB - Sistema Operativo: Oracle Linux Server - Manejador de bases de datos: Oracle

Imagen A25. Seguimiento a la Segunda Etapa de Capacitación, Infraestructura de TIC

Sistema – Aplicación Móvil de Simulacros y Prácticas de la Jornada Electoral

Datos generales

Nombre:	Aplicación Móvil de Simulacros y Prácticas de la Jornada Electoral
Unidad Responsable:	Dirección Ejecutiva de Capacitación Electoral y Educación Cívica (DECEyEC)
Arquitectura de software:	Arquitectura D (Aplicaciones móviles) y e3 (Reportes a Vistas Materializadas).

Infraestructura de TIC



	<h4>Servicios Web</h4>	<ul style="list-style-type: none"> Cantidad de servidores: N/A - Procesadores: N/A - Memoria RAM: N/A - Sistema Operativo: N/A - Servidor de Aplicaciones: N/A - Máquina virtual: N/A
	<h4>Aplicaciones</h4>	<ul style="list-style-type: none"> Cantidad de servidores: 12 - Procesadores: 4 - Memoria RAM: 8 GB - Sistema Operativo: Red Hat Enterprise Linux - Servidor de Aplicaciones: JBoss - Máquina virtual: 5 GB
	<h4>Base de Datos</h4>	<ul style="list-style-type: none"> - Servidores de bases de datos: 2 - Procesadores: 20 - Memoria RAM: 30 GB - Sistema Operativo: Oracle Linux Server - Manejador de bases de datos: Oracle

Imagen A26. Aplicación Móvil de Simulacros y Prácticas de la Jornada Electoral, Infraestructura de TIC

Sistema – Sustitución de Funcionarios de Mesas Directivas de Casilla

Datos generales

Nombre:	Sustitución de Funcionarios de Mesas Directivas de Casilla
Unidad Responsable:	Dirección Ejecutiva de Capacitación Electoral y Educación Cívica (DECEyEC)
Arquitectura de software:	Arquitectura A (Aplicación web) y e3 (Reportes a Vistas Materializadas).

Infraestructura de TIC



	<h4>Servicios Web</h4>	<p>Cantidad de servidores: N/A</p> <p>- Procesadores: N/A</p> <p>- Memoria RAM: N/A</p> <p>- Sistema Operativo: N/A</p> <p>- Servidor de Aplicaciones: N/A</p> <p>- Máquina virtual: N/A</p>
	<h4>Aplicaciones</h4>	<p>Cantidad de servidores: 4</p> <p>- Procesadores: 10</p> <p>- Memoria RAM: 8 GB</p> <p>- Sistema Operativo: Red Hat Enterprise Linux</p> <p>- Servidor de Aplicaciones: JBoss</p> <p>- Máquina virtual: 6 GB</p>
	<h4>Base de Datos</h4>	<p>- Servidores de bases de datos: 4</p> <p>- Procesadores: 12</p> <p>- Memoria RAM: 30 GB</p> <p>- Sistema Operativo: Oracle Linux Server</p> <p>- Manejador de bases de datos: Oracle</p>

Imagen A27. Sustitución de Funcionarios de Mesas Directivas de Casilla, Infraestructura de TIC

Sistema – Registro de Solicitudes, Sustituciones y Acreditación de los Partidos Políticos y Candidaturas Independientes

Datos generales

Nombre:	Registro de Solicitudes, Sustituciones y Acreditación de los Partidos Políticos y Candidaturas Independientes
Unidad Responsable:	Dirección Ejecutiva de Organización Electoral (DEOE)
Arquitectura de software:	Arquitectura A (Aplicación web), Arquitectura B (WebServices) y e3 (Reportes a Vistas Materializadas).

Infraestructura de TIC



Imagen A28. Registro de Solicitudes, Sustituciones y Acreditación de los Partidos Políticos y Candidaturas Independientes, Infraestructura de TIC

Sistema – Control de Calidad de la Segunda Etapa de Capacitación

Datos generales

Nombre:	Control de Calidad de la Segunda Etapa de Capacitación
Unidad Responsable:	Dirección Ejecutiva de Capacitación Electoral y Educación Cívica (DECEyEC)
Arquitectura de software:	Arquitectura A (Aplicación web), Arquitectura B (WebServices) y e3 (Reportes a Vistas Materializadas).

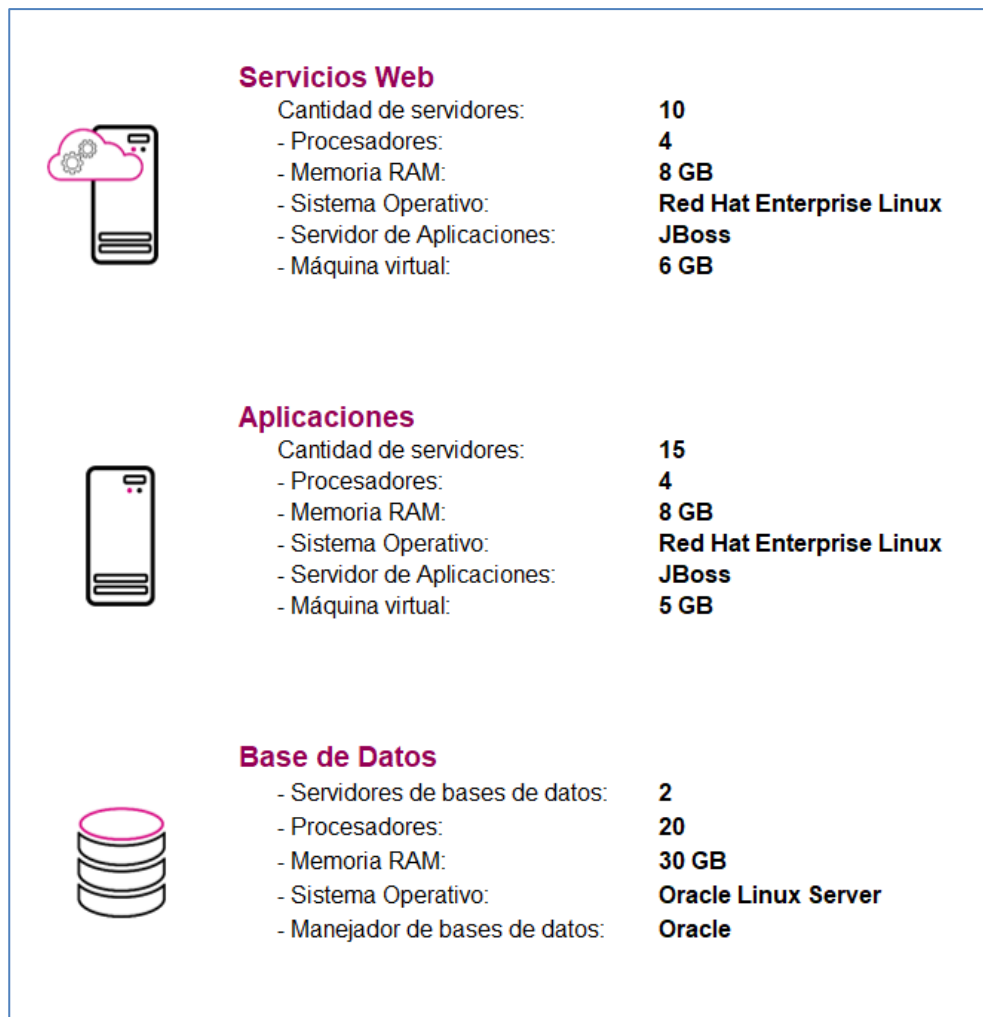
Infraestructura de TIC



Imagen A29. Control de Calidad de la Segunda Etapa de Capacitación, Infraestructura de TIC

3. Espacio que ocupa la información de cada sistema

A continuación, se presenta el espacio expresado en Megabytes (MB) que ocupa la información de cada sistema que se encuentra actualmente en operación.

Sistema	Espacio actual en BD ¹	Espacio actual para NFS ²
Sistema de Pautas, Control y Seguimiento de Materiales	147,399.00	3,175,002.00
Sistema Integral de Fiscalización	89,155.80	3,175,002.00
Sistema de Generación de Bases de Datos	96.90	29,360,128.00
Sistema de Registro para Votar desde el Extranjero	49,077.60	254,976.00
Documentos y Materiales Electorales OPL	97.50	13,312.00
Secciones con Estrategias Diferenciadas	949.30	34,508.80
Producción, Distribución y Almacenamiento de la Documentación y Materiales Electorales	706.90	220,160.00
Reclutamiento y Seguimiento a Supervisores y Capacitadores-Asistentes	8,843.40	5,734.40
Control de Calidad del Reclutamiento de SE y CAE	8,843.40	675,840.00
Nacional de Registro de Precandidatos y Candidatos	80.90	254,976.00
Sesiones de Junta / Sesiones de Consejo	519.10/446.60	476,160.00
Secciones con Cambio a la Propuesta de Ruta de Visita	949.30	7,168.00
Observadores Electorales	511.80	34,816.00
Ubicación de Casillas	6,553.30	7,168.00
Sustitución de Supervisores Electorales y Capacitadores-Asistentes Electorales	8,843.40	36,864.00
Seguimiento a la Primera Etapa de Capacitación		
Administración de Dispositivos Móviles	111.10	5,120.00
Primera Insaculación	159,396.80	83.00
Control de Calidad de la Primera Etapa de Capacitación	323.80	9,216.00
App Supervisores Electorales	1,433.90	58,368.00
App Vocales y Consejeros		

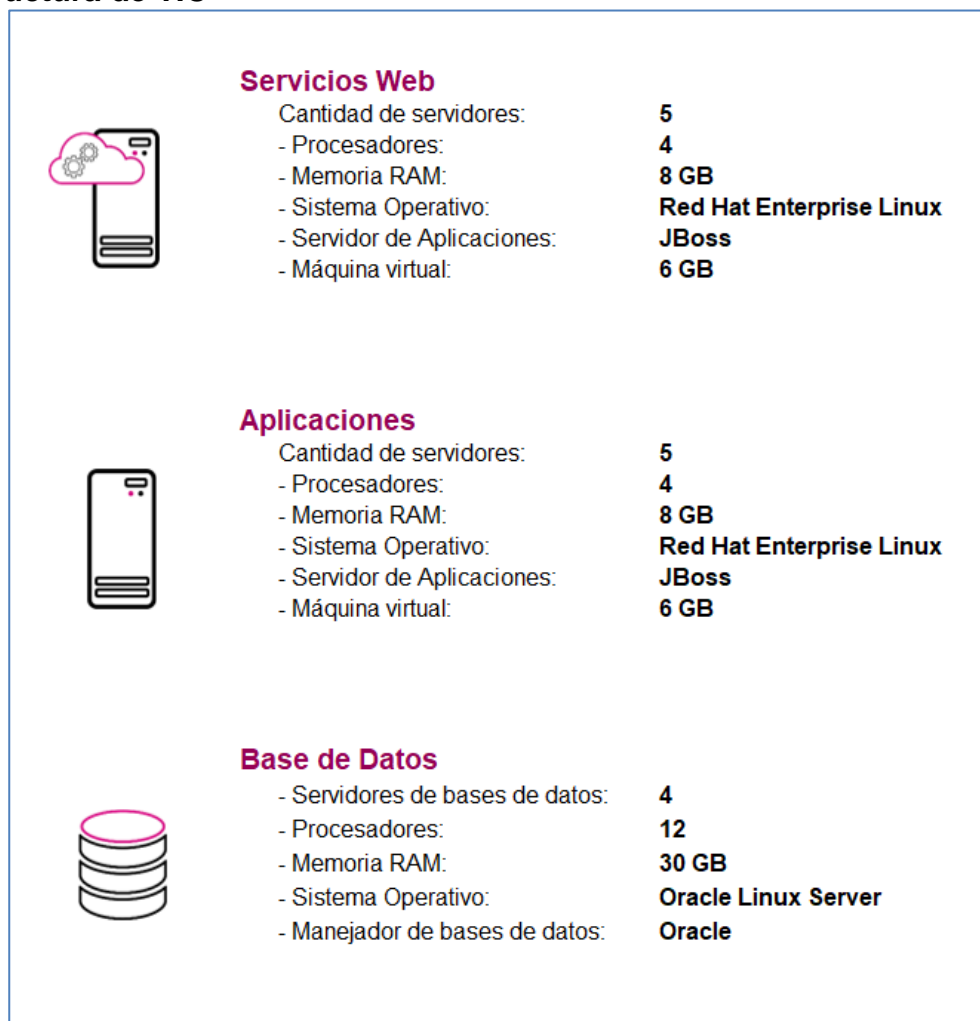
Mecanismos de Recolección y Cadena de Custodia	4,270.90	221,184.00
Candidatas y Candidatos, Conóceles	146.10	64.00
Segunda Insaculación	23,050.20	83.00
Seguimiento a la Segunda Etapa de Capacitación	23,050.20	36,864.00
Aplicación Móvil de Simulacros y Prácticas de la Jornada Electoral	14,042.30	9,216.00
Sustitución de Funcionarios de Mesas Directivas de Casilla	23,050.20	36,864.00
Registro de Solicitudes, Sustituciones y Acreditación de los Partidos Políticos y Candidaturas Independientes	225.30	6,144.00
Control de Calidad de la Segunda Etapa de Capacitación	195.90	10,240.00

Tabla A3. Espacio ocupado en BD y NFS de cada sistema que se encuentra en operación

1. BD: Base de datos.
2. NFS: Network File System (Sistema de almacenamiento de archivos).

Anexo Versiones de los Sistemas en operación

Para el desarrollo de los sistemas en INE los planes de trabajo establecen periodos de entrega de funcionalidades, estos periodos son llamados **Sprint**, su definición es la siguiente:

Sprint¹: Es la cantidad de tiempo establecida que el equipo tiene para completar las funcionalidades seleccionadas. Los Sprint son generalmente de una a cuatro semanas de duración, y esa duración se mantiene durante toda la vida del proyecto para establecer una cadencia de entrega de valor.

¹*Sliger, M. (2011). Agile project management with Scrum. Paper presented at PMI® Global Congress 2011—North America, Dallas, TX. Newtown Square, PA: Project Management Institute.*

Sistema – Integral de Fiscalización

Unidad Responsable:	Unidad Técnica de Fiscalización
---------------------	---------------------------------

Registro Contables, Reportes Contables y Mantenimiento al PEL 2019-2020, versión 6.0

Sprint 1

- Continuación: Actualización de la Consulta de XML [COP] (Sprint 13)
- Mantenimiento al PEL 2019-2020, Incidentes CAU
- Incorporar al catálogo de cuentas (4 cuentas extra a Gasto Ordinario)
- Días de Diferencia - Recálculo de temporalidad [Ordinario] Análisis y Diseño
- Documentación Adjunta a la Concentradora PEL 19-20 [Precampaña]
- Documentación Adjunta a la Concentradora PEL 19-20 [Campaña]
- Retest Precampaña, Etapa Normal del PE 2019-2020
- Ajustes derivados del Retest Precampaña - PE 2019-2020
- Ajustes derivados del Retest Precampaña (Altas, medias y bajas) - PE 2019-2020
- Reclutamiento y contratación de Vacante Profesional en desarrollo de Software

Sprint 2

- Reporte XML [COP] - PEL 2019-2020

Sprint 3

- Administración: Ajustes al módulo de usuarios - PEL 2019-2020
- Reporte de Evidencias [COP] - PEL 2019-2020

Sprint 4

- Migración de arquitectura - Integración de aplicaciones precampaña-campaña

Sprint 5

- Referencia al oficio de errores y omisiones al agregar evidencia. [Precampaña] - PEL 2019-2020. (Cancelado a solicitud del área usuaria)

Sprint 6

- Integración de incidencias solventas en periodos de retest a la arquitectura migrada de Precampaña

Sprint 7

- Corrección de incidencias detectadas en "Pruebas de aceptación para Incidencias restantes de Arquitectura migrada y Retest de Campaña 2020-2021"
- Corrección de incidencias detectadas en "Pruebas de aceptación para Arquitectura migrada y Retest de Precampaña y Módulos Contables (Documentación Adjunta a la Concentradora)"
- Corrección de incidencias detectadas en "Retest de Precampaña, Módulos Contables (Apoyo Ciudadano ámbito Federal)"

Sprint 8

- Carga de Catálogos y adecuación de ambiente para Ordinario 2021
- Corrección de incidencias detectadas en "Pruebas de aceptación para Arquitectura migrada y Retest de Precampaña y Módulos Contables (Informes)"
- Corrección de incidencias detectadas en "Revisión de flujos completos para Ordinario 2021"
- Corrección de incidencias detectadas en "Revisión de módulos contables para la Precampaña Federal (Precandidaturas)"

Informes, Temporalidad y Mantenimiento al PEL 19-20 v6_0 (Continuación)

Sprint 1

- Continuación: Solución de Incidencias productivas de Informes Precampaña-Ordinario (Sprint 13) Bloque 1
- Continuación: Solución de Incidencias productivas de Informes Campaña-Ordinario (Sprint 13) Bloque 2
- Continuación: Solución de Incidencias productivas de Informes Ordinario (Sprint 13) Bloque 3

Sprint 2

- PEL 2019-2020: Informes de Precampaña (Etapas Normal - Corrección)
- Consulta TEPJF: Restricción de Ejercicios - Alcance 1 -Análisis
- RNP: Implementación de habilitación/inhabilitación de ejercicios del módulo de contratos.
- Consulta TEPJF: Restricción de Ejercicios - Alcance 1 - Diseño, Codificación
- Migración de Arquitectura - Campaña: Rediseño Login y Menú.
- PEL 2019-2020: Incorporación de Cuentas de REPAP en el módulo de Prorratio de Gastos
- Migración de Arquitectura - Campaña: Rediseño Login y Menú.

Sprint 3

- Mantenimiento PEL 2019-2020, corrección de incidencias derivados del Retest (Temporalidad)
- Informes de Campaña 2019-2020.
- Descarga Masiva de Información – Oficio
- Consulta TEPJF: Modificar pantallas de consulta - Alcance 1
- PEL 2019-2020: Cargas de parámetros de Captura de concentradoras de Campaña

Sprint 4

- Mantenimiento al proceso electoral 2019-2020, corrección de incidencias derivados del Retest (Temporalidad)
- Actualización de reglas de negocio informe trimestral
- Mantenimiento al proceso electoral 2019-2020” (corrección de incidencias derivados del Retest (Temporalidad)
- Informes Trimestrales 2020 (2do trimestral)

Sprint 5

- Mantenimiento al proceso electoral 2019-2020, (corrección de incidencias derivados del Retest Jornada (Prorratio, Temporalidad e Informes – Campaña)
- Informes Anuales 2019 (Primera y Segunda corrección)

Sprint 6

- Especificaciones para el rol de Consulta TEPJF (Nuevo Requerimiento)

Sprint 7

- Retest proceso electoral 2019-2020 (Prorratio, Temporalidad e Informes – Jornada Electoral etapa Normal)
- Informes Trimestrales 2020 (3ro y 4to trimestral)

Sprint 8

- Retest al proceso electoral 2019-2020 (Prorratio, Temporalidad e Informes – Campaña y Jornada Electoral etapas de Corrección)
- Informes Precampaña – Proceso Electoral 2020-2021 (Etapa Normal)/Clasificación Doc Adjunta Trimestral

Sprint 9

- Retest al proceso electoral 2019-2020 (Prorratio, Temporalidad e Informes – Campaña)
- Informes Precampaña – Proceso Electoral 2020-2021 (Etapa Corrección)

Sprint 10

- Retest al proceso electoral 2019-2020 (Prorratio, Temporalidad)
- Ordinario - Informe Anual Ejercicio 2020 (Normal)

Sprint 11

- Retest al proceso electoral 2020-2021 (Prorratio, Temporalidad)
- Informes Trimestrales 2021 (1er Trimestre)

SIF- Registro Contable, Reportes Contables y Catálogos auxiliares [Campaña, Precampaña y Ordinario]

Sprint 1

- Solución de incidencias derivadas del "Retest de Precampaña en sus Etapas de Corrección (Ámbito Local)"
- Solución de incidencias derivadas del "Retest de Documentación Adjunta a la Concentradora en su Etapa de Corrección (Ámbito Local)"
- Solución de incidencias derivadas del "Retest de Precampaña Extraordinaria 2020-2021 (Ámbito Local)"

Sprint 2

- Migración de arquitectura del sistema de Campaña - Registro Contable, Catálogos Auxiliares, Reportes, Reportes Contables, Prorratio y Documentación Adjunta

- Gestión de las actividades previas a la liberación de "Retest de Precampaña - Etapa de Corrección, ámbito Federal" y "Retest de Precampaña Extraordinaria - Etapa de Corrección, ámbito Local"
- Solución de incidencias derivadas del "Retest de Precampaña - Etapa de Corrección, ámbito Federal"

Sprint 3

- Solución de Incidencias derivadas de las Pruebas de Aceptación de "Migración de arquitectura del sistema de Campaña - Registro Contable, Catálogos Auxiliares, Reportes, Reportes Contables, Prorrrateo y Documentación Adjunta en ámbito Local"

Sprint 4

- Ordinario 2021 - Póliza de cierre
- Ordinario 2021 - Traspaso de saldos
- Corrección de incidencias derivadas de "Migración de arquitectura del sistema de Campaña - Registro Contable, Catálogos Auxiliares, Reportes, Reportes Contables, Prorrrateo y Documentación Adjunta"
- Corrección de incidencias derivadas del Retests de "Póliza de Cierre" y "Traspaso de Saldos"

Sprint 5

- Integración de los servicios de la Nube (Evidencias de Pólizas, Documentación Adjunta a la Concentradora)

Sprint 6

- Revisión y adecuación de flujos para los módulos contables en el Ámbito Federal
- Solución de Incidencias derivadas de las Pruebas de Aceptación de "Migración de arquitectura del sistema de Campaña - Registro Contable, Catálogos Auxiliares, Reportes, Reportes Contables, Prorrrateo y Documentación Adjunta para el ámbito FEDERAL"

Sprint 7

- Mantenimiento y Operación, Campaña PE 2020-2021, Primer Periodo

Sprint 8

- Solución de incidencias derivadas del "Retest de Campaña en sus Etapas de Corrección - Módulos Contables"

Sprint 9

- Solución de incidencias derivadas del "Retest Módulos Contables en Jornada Electoral, Etapa Normal y de Corrección"

Sprint 10

- Integración y revisión de las nuevas funcionalidades desarrolladas en el sistema de SIFIJE dentro de los Módulos Contables

Sprint 11

- Mantenimiento y Operación, Campaña PE 2020-2021, Segundo Periodo

Sprint 12

- Gestión de las actividades previas a la liberación de "Retest del Primer Ajuste del Ejercicio Ordinario 2021"

Sprint 13

- Solución de casos CAU remanentes en históricos - Primer Periodo

Sprint 14

- Desincorporación de servicios de Nube

SIF - Comprobantes Electrónicos por Internet - Sistema de Fiscalización de Jornada Electoral

Sprint 1

- Correo de notificaciones al aportante (Solicitud de firma de comprobante)
- Integrar sello digital del INE CEI para identificar que se ha firmado completamente un comprobante
- Incorporar al PDF del comprobante el anexo con el tipo de firma

Sprint 2

- Cancelación de Comprobantes: Estatus Firmado (Firma del SO y del Aportante)
- Carga de evidencia de la aportación por parte del aportante (con base en la evidencia que se adjunta en registro contable)

Sprint 3

- Cancelación de Comprobantes: Contabilizado y generación de póliza de reversa asociada al comprobante. - Campaña PEF 20-21
- Generación del archivo "Comprobante de Cancelación" - Adjuntar como ev. A la póliza de Reversa - Campaña PEF 20-21

Sprint 4

- Corrección de hallazgos derivados de las pruebas del aceptación DPN y DAPPAPO
- Corrección de hallazgos derivados de las pruebas del aceptación DPN y DAPPAPO

Sprint 5

- Actualización de datos del aportante - Reset de contraseña - Resolución de incidencias de Cat. Aux y Registro Contable de Campaña
- Modificaciones a Cat. Auxiliares y Reg. Contable de Campaña en atención a la "Solicitud De Modificaciones En Los Módulos Contables De Ambiente De Pruebas E Insumos De Prueba Relacionados Con Coaliciones Federales_22032021"

Sprint 6

- Cargas Iniciales SIFIJE. Catálogo de comprobantes, menu, procesos electorales, estructura XML.
- Adecuaciones SNR Federal – SIFIJE

- Adecuaciones SIFIJE 2.0 - Campaña - Optimización en los módulos Registro Contable y Prorrateso con Coaliciones
- Adecuaciones SIFIJE 2.0 - Campaña - Cambios en Bandeja de Comprobantes y Optimización de Firmado

Sprint 7

- Adecuaciones SIFIJE 2.0 - Adecuaciones en la captura de pago a Representantes

Sprint 8

- Mantenimiento a la operación SIFIJE - Corrección de hallazgos derivados de las pruebas de aceptación
- Mantenimiento a la operación SIFIJE - Corrección de hallazgos derivados de las pruebas de aceptación

Sprint 9

- Mantenimiento a la operación SIFIJE
- Mantenimiento a la operación SIFIJE - PE 20-21

Sistema – Pautas - Monitoreo de Noticiarios y Portal

Unidad Responsable:	Dirección Ejecutiva de Prerrogativas y Partidos Políticos
---------------------	---

Monitoreo de Noticiarios

Sprint 1

- Módulo Gestión de testigos-Consolidación
- Módulo Gestión de testigos-Adjuntar testigos
- Módulo Gestión de testigos-Gestión testigos

Sprint 2

- Módulo de reportes
- Módulo de metodología

Sprint 3

- Módulo de registro de Noticiarios en SIVM
- Módulo catálogo de noticiarios

Sprint 4

- Apartado Inicio
- Apartado de Gráficas
- Apartado de Información detallada
- Apartado descargar informes y base de datos

Sprint 5

- Aplicación de metodología

Certeza

Sprint 1

- Reforzamiento de seguridad del sistema
- Creación de animación para pantalla de acceso
- Actualización de etiquetas pantalla de acceso 2021

Sprint 2

- Cambio de video de pantalla de acceso 2021

- Botones para actualización de información (bandeja de incidentes finalizados)

Sprint 3

- Gráficas / Dashboard / Ajustar gráficas (incorporación de nuevas graficas)
- Gráficas / Dashboard / Cambio de etiquetas

Sprint 4

- Actualización de guía de uso (2021)

Sistema – Generación de Base de Datos v5.1

Unidad Responsable:	Unidad Técnica de Servicios de Informática
---------------------	--

Sprint 1

- Solucionar Problema para editar en la nueva versión

Sprint 2

- Solucionar Problema para el acceso del sistema de Representantes
- Solucionar Problema para la acción de validar consultas con gran cantidad de registros

Sprint 3

- Solucionar Problema para editar en la versión de Operación
- Solucionar Problema en el ingreso del rol de captura para los sistemas que registran cortes

Sprint 4

- Estructura del Portal público
- Adecuación para reestructura de carpetas y exportar cortes en formato de CSV y JSON

Sprint 5

- Descarga de cortes públicos
- Creación de cortes por Rol Captura - Reingeniería módulo menú

Sprint 6

- Creación de cortes por Rol Captura - Reingeniería módulo Sistema- Corte
- Consulta de información al sistema de Generación de Base de Datos

Sprint 7

- Creación de cortes por Rol Consulta - Reingeniería módulo Históricos - Procesos

Sprint 8

- Agregar bitácoras en módulos administrativos

Sprint 9

- Incapacidad

Sprint 10

- Apoyo al sistema de Cuestionarios 4.0
- Agregar bitácoras en módulos de Captura y Consulta

Sprint 11

- Apoyo al Sistema de Gestión 3.1
- Agregar bitácoras en módulos de Captura y Consulta (continuación)

Sprint 12

- Adecuar la salida de cortes para uso en tableros

Sprint 13

- Adecuar generación de cortes por hallazgos de área usuaria
- Ajustar migración de datos

Sistema – Registro para Votar desde el Extranjero, versión 5.0

Unidad Responsable:	Dirección Ejecutiva del Registro Federal de Electores
---------------------	---

Sprint 1

- [P1] - Actualización de arquitectura de SRVE (Jboss, Spring, Oracle)
- [P2] - Implementación del Login para el Administrador
- [P3] - Bloqueo para control de inicio de sesión
- [P4] - Módulo de generación de cuentas de SVEI para el ciudadano

Sprint 2

- [P5] - Implementación del menú dinámico en la administración de SRVE
- [P6] - Módulo de registro de solicitud de tipo SIVE
- [P7] - Página de bienvenida del Ciudadano
- [P8] - Envío de cuentas a Ciudadano para acceso a SVEI

Sprint 3

- [P09] - Actualización de arquitectura de servicio Web de Procesamiento
- [P10] - Módulo de registro de solicitud de tipo SIILNERE
- [P11] - Módulo de actualización al registro de ciudadano
- [P12] - Implementación de QR para doble factor de autenticación

Sprint 4

- [P13] - Módulo para comprobar la integridad de información cargada a la Nube
- [P14] - Módulo de bitácora de acceso al sistema
- [P15] - Adecuaciones a los métodos del servicio web de Procesamiento
- [P16] - Ajustes a los servicios web del SVEI derivado de las pruebas y simulacros
- [P17] - Módulo de Subsane de Inconsistencias
- [P18] - Implementación de link de un solo uso (One-Time-Link) para entrega de credenciales de acceso a SVEI

Sprint 5

- [P19] - Recuperar folio de solicitud del ciudadano
- [P20] - Módulo de administración de procesamientos por lotes
- [P21] - Actualización de formatos para documentos emitidos por SRVE
- [P22] - Módulo de administración de parámetros

Sprint 6

- [P23] - Módulo de registro para INETEL
- [P24] - Adecuaciones a los métodos del servicio web de Procesamiento
- [P25] - Actualización de arquitectura de servicio Web de Entidades Externas

- [P26] - Diseño responsivo para dispositivos móviles en el Registro del Ciudadano

Sprint 7

- [P27] - Módulo de bitácora de comentarios de INETEL (Llamadas Salientes)
- [P28] - Módulo de seguimiento al registro para INETEL (Llamadas Entrantes)
- [P29] - Diseño responsivo para dispositivos móviles en la página de bienvenida del Ciudadano
- [P30] - Encuesta de Satisfacción

Sprint 8

- [P31] - Módulo de seguimiento de INETEL para registros con inconsistencias (Llamada Entrantes y Salientes)
- [P32] - Módulo de administración de calendarización de tareas
- [P33] - Módulo de bitácora de comentarios de INETEL para registros con inconsistencias (Llamadas Entrantes - Salientes)
- [P34] - Diseño responsivo para dispositivos móviles en el Subsane del Ciudadano

Sprint 9

- [P35] - Secciones que el ciudadano podrá modificar dependiendo el estatus de la solicitud
- [P36] - Módulo de carga inicial para CECYRD
- [P37] - Parametrización de Preguntas Frecuentes
- [P38] - Activación de credencial para votar en el Extranjero desde el módulo de registro

Sprint 10

- [P39] - Generación de reporte Nominativo de todas las atenciones de INETEL
- [P40] - Generación de reporte Nominativo de la última atención de INETEL
- [P41] - Generación de reporte Atenciones realizadas por día y por comentario de INETEL
- [P42] - Integración de ayuda animada al registro del ciudadano

Sprint 11

- [P43] - Generación de reporte del total de registros para el Administrador de SRVE
- [P44] - Generación de reporte de estadísticas de género, estado y país de residencia para el Administrador de SRVE
- [P45] - Reporte pendiente por trabajar de INETEL
- [P46] - Generación de reporte de estadísticos de inconsistencia para el Administrador de SRVE

Sprint 12

- [P47] - Generación de reporte estadístico SRVE (Atenciones INETEL, Tipo de Estatus de Solicitud, Dictaminaciones)
- [P48] - Automatización de adendas de ciudadanos cargadas por CECYRD
- [P49] - Generación de reporte de historial de solicitudes para el Administrador de SRVE
- [P50] - Generación de reporte de encuesta de satisfacción para el Administrador de SRVE

Sprint 13

- [P51] - Generación de WAR SRVE Nube para la interfaz gráfica en infraestructura de Indra
- [P52] - Módulo de verificación del correo electrónico para voto electrónico
- [P53] - Generación de reporte de logs de servicios web para el Administrador de SRVE
- [P54] - Módulo de envío individual de cuenta de acceso a SVEI del ciudadano

Sprint 14

- [P55] - Módulo de carga y verificación de integridad de lista de usuarios de SIVEI en la nube
- [P56] - Módulo de verificación del número de teléfono para voto electrónico
- [P57] - Ajustes a los servicios Web de SRVE derivado de la auditoría sobre SVEI

Sistema de Registro para Votar desde el Extranjero, versión 5.5

Sprint 1

- [P1] - Búsqueda de registro para seguimiento PEP (Llamada Entrante)
- [P2] - Asignación de registro para seguimiento PEP (Llamada Saliente)

Sprint 2

- [P3] - Reporte nominativo de todas las atenciones, última atención y total de comentarios en seguimiento PEP
- [P4] - Verificación de contraseña con diccionario propuesto en el OWASP – SWNube
- [P5] - Registro de comentario para el seguimiento PEP (Llamada Saliente)

Sprint 3

- [P6] - Módulo para la verificación de medios de contacto para registro con modalidad Electrónica
- [P7] - Optimización para la generación de cuentas SVEI (Spring Batch)
- [P8] - Modulo de carga de guías PEP (Spring Batch)

Sprint 4

- [P9] - Notificación personalizada de improcedencia de solicitudes
- [P10] - Módulo para la carga de LNERE Definitiva (Spring Batch)

Sprint 5

- [P11] - Seguimiento PEP desde el portal web del ciudadano
- [P12] - Módulo para el reenvío de cuenta SVEI desde el home del ciudadano

Sistema – Documentos y Materiales Electorales OPL

Unidad Responsable:	Dirección Ejecutiva de Organización Electoral
---------------------	---

Sprint 1

- Acceso al sistema (Login y Menú) y cargas en Admin sistemas

Sprint 2

- Administración de catálogo de docs y materiales DEOE - OPL
- Revisión / carga de diseño de documentos y materiales por el OPL
- Revisión / validación de documentos y materiales por la DEOE

Sprint 3

- Aprobación de documentos y materiales por el OPL
- Adjudicación de documentos y materiales del OPL
- Producción de documentos y materiales del OPL

Sprint 4

- Home
- Reporte Inventario OPL
- Verificación a la producción de documentos y materiales por JL y DEOE

Sprint 5

- Reporte de las etapas de Revisión OPL
- Reporte de las etapas de Aprobación y Adjudicación OPL
- Reporte de Producción OPL
- Reporte de configuración descargable desde SGBD

Sprint 6

- Adecuaciones al módulo de carga de catálogos
- Adecuaciones al módulo de producción
- Adecuaciones al home (pestaña de producción)

Sprint 7

- Modificación a módulo de validación para eliminar la segunda validación obligatoria a documentos con emblemas

Sprint 8

- Modificación a módulos y reportes para eliminar restricción de segunda validación a documentos con emblemas

Sistema – Secciones con Estrategias Diferenciadas v6_0

Unidad Responsable:	Dirección Ejecutiva de Capacitación Electoral y Educación Cívica
---------------------	--

Sprint 1

- Análisis de Sprint
- Base de Datos (Extractor)
- Migración de la aplicación a Java 11
- Cédula SED 1 Secciones con características y/o problemáticas
- Publicador Cédulas
- Publicador Listados
- Programación Reportes (Captura Cortes)

Sprint 2

- Generador de reportes
- Cédulas: Clasificación de secciones y Propuestas SED por Nivel de afectación
- Cédula Verificaciones en gabinete y campo de las SED
- Administrador de Jobs
- Home y Menú

Sprint 3

- Base de Datos (SED)
- Vista Administrador, Integración con Quartz y Gluster, Administrador de Gluster
- Cédulas de Propuestas SED y Secciones Aprobadas
- Listados: Categorización de las secciones electorales, Problemáticas y/o características, Secciones verificadas en gabinete y campo, Secciones con estrategias diferenciadas

Sprint 4

- Base de Datos (SED)
- Módulos: Página principal, Aprobación de nuevas SED, Aprobación listado por el CD, Aprobación listado por la JD, Eliminar aprobación de JD/CD y secciones adicionadas
- Módulos: Caracterizar y generar propuesta, Propuestas de nuevas SED, Revisión observaciones; Cambio Nivel de Afectación
- Módulos: Control de calidad en gabinete de CD, Control de calidad en gabinete de JL/CL; Listados de Secciones con cambio de nivel de afectación, Secciones aprobadas y no aprobadas

Sprint 5

- Integración de la bitácora reportes y adecuación a los listados
- Adecuación a las cédulas

Sistema – Producción, Distribución y Almacenamiento de la Documentación y Materiales Electorales v9.1

Unidad Responsable:	Dirección Ejecutiva de Organización Electoral
---------------------	---

Sprint 1

- Recepción en bodega de útiles de escritorio y otros
- Ajuste a reporte y recibo sobre Recepción en bodega de útiles de escritorio y otros
- Registro de envío a bodega distrital
- Reporte de Registro envío a bodega distrital | Recibo de envío a bodega distrital

Sprint 2

- Recepción de documentos y materiales en bodega distrital
- Reporte de Recepción de documentos y materiales en bodega distrital (Nuevo INE-DEDE-N-0826-2020)
- Apertura y cierre de bodega
- Clausura de casillas

Sprint 3

- Configuración de Quartz
- Salida de paquetes electorales
- Entrada de paquetes electorales
- Envío de paquetes electorales
- Reporte de documentos y materiales (Nuevo INE-DEDE-N-0478-2020)
- Recibo de documentos y materiales | Recibo de recepciones de documentos y materiales electorales | Actualización de etiquetas reportes JD

Sprint 3.1

- Cargas para considerar elecciones extraordinarias

Sprint 4

- Inventario | Reporte de inventario de artículos electorales (OC,JD)
- Solicitud de movimientos (Inventario JD/JL)
- Autorización de movimientos (Inventario OC)
- Actualización de movimientos (Inventario JD)
- Reporte Solicitud de movimientos JD/JL
- Reporte Actualización de movimientos JD/JL

Sprint 4.1

- Función eliminar en Apertura y Cierre de bodega
- Adecuaciones al Recibo de entrega de materiales al PMDC

Sprint 5

- Ajuste Avance de producción de documentos
- Ajuste Avance de producción de materiales
- Reporte Orden y avance de producción - Documentos | Materiales
- Reporte Orden y avance de producción – Concentrado
- Gráfica de Avance Nacional - Documentos | Materiales

Sistema – Reclutamiento y Seguimiento a Supervisores y Capacitadores-Asistentes (SUPyCAP)

Unidad Responsable:	Dirección Ejecutiva de Capacitación Electoral y Educación Cívica
---------------------	--

Reclutamiento y Seguimiento a Supervisores y Capacitadores-Asistentes, versión 7_0

Sprint 1

- Cédulas A01, A02, A03, A04
- Cédulas A05, A06, A08
- Cédulas A07, A09, A10, A11

Sprint 2

- Publicador Listado/Publicador Cédulas
- Listados CAE 01, CAE 10, CAE 11
- Listados CAE 04, CAE 06, CAE 08

Sprint 3

- Secciones compartidas, Registro de plática de inducción, Comprobante de asistencia a la plática de inducción, Integración de áreas de 2da etapa
- Integración de ARE y ZORE, Registro de periodos de atención, Asistencia a la plática de inducción, Intercambio de zonas
- Registro de convocatoria, Difusión de convocatoria, Personal a contratar, Registro de calificación de examen

Sprint 4

- Listados CAE 03, CAE 02, CAE 12
- Listados CAE 13, CAE 14, CAE 15
- Registro de calificación de entrevista, Impresión de carátulas de entrevista, Registro de sedes

Sprint 5

- Impresión de gafetes para SE y CAE, Intercambio de áreas, Intercambio de áreas entre zonas
- Proceso ARE 2a etapa, Taller de Capacitación para SE y CAE, Cuentas no creadas
- Asignación de cargos, Eliminación de cargos, Cuentas creadas

Sprint 6

- Intercambio de áreas entre zonas
- Cuentas no creadas
- Cédula A13 Seguimiento de determinación ARE y ZORE

Reclutamiento de SE y CAE en línea versión 2_0

Sprint 1

- Registro en Línea de SE y CAE (RL)

- Administración de Dispositivos Móviles (AD)

Sprint 2

- Registro en Línea de SE y CAE (RL)

Sprint 3

- Administración de Materiales (AM)

Sprint 4

- Modificación de datos – RL
- Estadístico de aspirantes – RL

Sprint 5

- Home – AD
- Home - AM

Sprint 6

- Registro de Aspirantes (ListaNom) – RL
- Notificaciones – RL

Sprint 7

- Registro de Asistencia – Simulacros
- Obtención Simulacros y Funcionarios – Simulacros

Sprint 8

- Registro de Simulacros – Simulacros
- Registro de Asistencia de otro Distrito/Reporte – Simulacros

Sprint 9

- Expedientes/Impresión de solicitud – RL
- Contacto/Validación de Documentos - RL

Sprint 10

- Actualización de estatus de Aspirantes por JDE – RL
- Listado de Aspirantes/ Descarga estadístico - RL

Sprint 11

- Geográfico de Aspirantes – RL
- Observaciones al aspirante / descarga de acuses - RL

Sprint 12

- Registro / Reportes – RL
- Bitácora de registro / Reportes - RL

Sprint 13

- Acceso CAE Local – RL
- Acciones CAE Local – RL

Sprint 14

- Cambios de Estatus / listado – RL
- Codificación Cambio de estatus
- Adecuaciones CAE Local – RL

Sprint 15

- Home – AD
- Estadísticos - AD

Sprint 16

- Registro- AD
- Envío y Recepción - AD

Sprint 17

- Asignación – AD
- Revisión - AD

Sprint 18

- Recolección – AD
- Notificaciones/Estadístico - AD

Sistema – Control de Calidad del Reclutamiento de SE y CAE versión 6.0 (CCSEyCAE)

Unidad Responsable:	Dirección Ejecutiva de Capacitación Electoral y Educación Cívica
---------------------	--

Sprint 1

- Base de Datos
- Migración a Java 11
- Publicador (Cédulas y Listados)
- Análisis de cédulas (V1, V2, V3, V4, V5, V6)
- Análisis de cédulas (V7, V8.1, V8.2, V8.3, V9,V10)

Sprint 2

- Análisis para la propuesta de mejoras
- Creación de Servicio Web de bitácora de Reportes
- Actualización de los JAR de admin

Sprint 3

- Extractor - V.1 Control de Calidad en gabinete de la difusión de la convocatoria por los miembros y/o consejeros locales,V.4 Control de Calidad en campo de la aplicación del examen,V.5 Control de Calidad en campo de la calificación examen
- Extractor-V.2 Control de Calidad en gabinete y campo de la revisión documental,V.3 Control de Calidad en campo de la plática de inducción,V.9 Control de Calidad en gabinete de la entrega de prendas de identificación a los SE y CAE
- Extractor -V.6 Control de Calidad en campo de la captura de los resultados del examen,V.7 Control de Calidad en campo de la captura de los resultados de la entrevista,V.10 Control de Calidad en gabinete de la evaluación de los perfiles / competencias de I
- Extractor-V.8.1 Control de Calidad en campo del primer taller de capacitación a SE,V.8.2 Control de Calidad en campo del primer taller de capacitación a SE y CAE,V.8.3 Control de Calidad en campo del segundo taller de capacitación a SE y CAE

Sprint 4

- Módulos: Control de Calidad en gabinete de la difusión de la convocatoria por la JL/CL, Control de Calidad en campo de la aplicación del examen por la JL/CL, Control de Calidad en campo de la aplicación del examen por el CD, Control de Calidad en campo de la
- Módulos: Control de Calidad en gabinete de la revisión documental por el CD, Control de Calidad en campo de la revisión documental por la JL/CL, Control de Calidad en campo de la plática de inducción por la JL/CL, Control de Calidad en campo de la plática de
- Módulos: Control de Calidad campo de la captura de los resultados del examen JL/CL, Control de Calidad gabinete a la captura de los resultados del examen CD, Control de Calidad campo de la captura de los resultados de la entrevista JL/CL, Control de Calidad gabinete

- Módulos: Control de Calidad campo primer taller de capacitación a SE por JL y/o CL, Control de Calidad campo primer taller de capacitación a SE por CD, Control de Calidad campo primer taller de capacitación a SE y CAE por JL y/o CL, Control de Calidad campo p

Sprint 5

- Módulos: Control de Calidad gabinete entrega de prendas de identificación por JL/CL, Control de Calidad gabinete entrega de prendas de identificación por CD, Listados: V.2 Control de Calidad gabinete y campo de la revisión documental,V.3 Control de Calidad en
- Módulos: Control de Calidad campo segundo taller de capacitación SE y CAE por JL/CL, Control de Calidad campo segundo taller de capacitación SE/CAE por CD,Listados:V.8.Control de Calidad campo taller de capacitación para SE y CAE,V.9Control de Calidad gabinete
- Listados: V.1 Control de Calidad en gabinete de la difusión de la convocatoria, V.4 Verificación en campo de la aplicación del examen, V.5 Control de Calidad en campo de la calificación examen, V.10 Control de Calidad gabinete evaluación de los Perfiles/Co
- Módulos: Control de Calidad gabinete evaluación perfiles/competencias de SE por JL/CL.Listados:V.6Control de Calidad campo captura de los resultados del examen,V.7 Control de Calidad campo captura de los resultados de la entrevista

Sprint 6

- Módulos: CC en gabinete de la revisión documental por la JL/CL, CC en gabinete de la plática de inducción en línea por la JL/CL, CC en gabinete de la plática de inducción en línea por la CD
- Atención sanitaria de las actividades en campo del Reclutamiento de SE y CAE por la JL/CL, Atención sanitaria de las actividades en campo del Reclutamiento de SE y CAE por el CD
- Listado: V2-1 Control de calidad en gabinete de la revisión documental por la JL/CL
- Cédula: V2-1 Control de calidad en gabinete de la revisión documental por la JL/CL

Sprint 7

- Listado CC Gab de la plática de inducción en línea por la JL/CL, Cédula CC Gab la plática de inducción por la JL/CL
- Listado Control de calidad de gabinete de la plática de inducción en línea por la CD
- Cédula Control de calidad de gabinete de la plática de inducción por la CD

Sprint 8

- Listado Atención sanitaria de las actividades en campo del Reclutamiento de SE y CAE por la JL/CL, Cédula de Atención sanitaria de las actividades en campo del Reclutamiento de SE y CAE por la JL/CL
- Listado Atención sanitaria de las actividades en campo del Reclutamiento de SE y CAE por el CD,Cédula de Atención sanitaria de las actividades en campo del Reclutamiento de SE y CAE por el CD

Sprint 9

- Módulos: Control de calidad en gabinete de la conformación de las ARE y ZORE por la JL/CL (Capturar, Consultar), Control de calidad en gabinete de la conformación de las ARE y ZORE por la CD (Capturar, Consultar)
- Módulos: Control de calidad en gabinete de la conformación de las ARE y ZORE por la JL/CL (Modificar), Control de calidad en gabinete de la conformación de las ARE y ZORE por la CD (Modificar)

Sprint 10

- Listado Control de calidad en gabinete de la conformación de las ARE y ZORE por la CD, Cédula Control de calidad en gabinete de la conformación de las ARE y ZORE por la CD
- Listado Control de calidad en gabinete de la conformación de las ARE y ZORE por la JL/CL, Cédula Control de calidad en gabinete de la conformación de las ARE y ZORE por la JL/CL

Sprint 11

- Módulo: Control de calidad en gabinete del curso virtual para los SE, SE y CAE (primera etapa), SE y CAE (segunda etapa)
- Cédula: Control de calidad en gabinete del curso virtual SE, SE y CAE (primera etapa y segunda etapa)

Sprint 12

- Módulos: Atención sanitaria de las actividades en campo del Programa de Capacitación Electoral por el CD y Atención sanitaria de las actividades en campo del Programa de Capacitación Electoral por la JL/CL
- Listado: At. Sanitaria actividades en campo del Programa de Capacitación Electoral CD, Control de calidad en gabinete del curso virtual SE y CAE, Cédula Atención sanitaria de las actividades en campo del Programa de Capacitación Electoral por la JL/CL
- Listado Atención sanitaria de las actividades en campo del Programa de Capacitación Electoral por la JL/CL, Cédula de Atención sanitaria de las actividades en campo del Programa de Capacitación Electoral por el CD

Sistema – Nacional de Registro de Precandidatos y Candidatos SNR PEF 2020-2021 versión 4_0

Unidad Responsable:	Unidad Técnica de Fiscalización
---------------------	---------------------------------

Sprint 1

- Avisos de No Postulación: Registro de aviso para no registrar candidatos
- Configuración de candidaturas y temporalidad: Ajustes para el proceso de campaña
- Registro de Campaña (candidatos y candidatos de coalición): Continuación de codificación
- Registro de Campaña (candidatos y candidatos de coalición): Generación y envío de FAR vía correo electrónico.
- Implementación de tablas para el almacenado de teléfonos y correos electrónicos (registro de precandidatos sin datos de contacto)
- Registro Precampaña: Implementación de regla para permitir la captura de n registros por número de lista. (Solicitud DPN mediante la ATN INE/UTF/DPN/014/2021)
- Consulta de Precampaña: Exportar registro de Precandidato aprobado a Candidato registrado. Acción afirmativa para distritos indígenas. Expediente digital adjuntado en precampaña y envío de FAR vía correo electrónico.
- Consulta de Apoyo Ciudadano: Exportar registro de aspirante aprobado a Candidato independiente registrado. Actualización de formulario para considerar las nuevas secciones (Asociación Civil y Responsable legal y de finanzas), adecuación del FAR y envío.
- Registro de Campaña: Consulta de registros de candidatos y candidatos independientes. Visualización de documentación adjunta (FAR y expediente digital)
- Reporte: Bloques de votación (salida en HTML)
- Reporte: Bloques de votación (generación de PKG)
- Reporte: Paridad transversal (carga del reporte al Sistema de Generación de Bases de Datos, archivo en texto plano)
- Reporte: Duplicidad (carga del reporte al Sistema de Generación de Bases de Datos, archivo en texto plano)

Sprint 2

- Modificación de datos de candidato y candidato independiente. Adecuaciones en la modificación derivado de Acciones Afirmativas Bloqueo de datos que DEPPP puede verificar
- Adjuntar FAR firmado al sistema
- Verificación de requisitos de candidatos y candidatos independientes: Validación y modificación de información por parte de DEPPP y notificación al

partido político en caso de omisión de requisitos (documentación). Cambio de estatus VERIFICADO

- Aprobación de candidatos y candidatos independientes. Creación de usuario y contabilidad para SIF (en caso de que ya se haya adjuntado el FAR firmado) y envío de correo de aprobación
- Generación de contabilidades de campaña no creadas
- Generación y envío de FAA. Adjuntar FAA firmado al sistema. Visualización de documentación adjunta
- Reporte de ciudadanos aprobados como candidatos y candidatos independientes

Sprint 3

- Gestión: Cancelación de formula completa, propietario o suplente
- Gestión: Dejar sin efectos formula completa
- Gestión: Sustitución de formula completa
- Gestión: Sustitución de propietario
- Gestión: Sustitución de suplente
- Gestión: Enroque (propietario por suplente y suplente por propietario)

Sprint 4

- Gestión: Enroque de número de lista para Diputados RP

Sprint 5

- Generación de vista HTML y exportar a Excel el Reporte de Duplicidad
- Reporte: Registros realizados por tipo de candidatura (carga del reporte al Sistema de Generación de Bases de Datos, archivo en texto plano)
- Generación de vista HTML y exportar a Excel el Reporte de Registros realizados por tipo de candidatura
- Reporte de reelección (carga del reporte al Sistema de Generación de Bases de Datos, archivo en texto plano)
- Generación de vista HTML y exportar a Excel el Reporte de Reelección
- Reporte: Edad (carga del reporte al Sistema de Generación de Bases de Datos, archivo en texto plano)
- Generación de vista HTML y exportar a Excel el Reporte de Edad

Sprint 6

- Reporte de impresiones de boletas: Generación de archivo .txt para impresión de boletas
- Reporte de Paridad de Género (carga del reporte al Sistema de Generación de Bases de Datos, archivo en texto plano)

Sprint 7

- Reporte: Listado definitivo de candidatos MR (carga del reporte al Sistema de Generación de Bases de Datos, archivo en texto plano)

- Generación de vista HTML y exportar a Excel el Reporte de Listado definitivo de candidatos MR
- Reporte: Estadístico de sustituciones (carga del reporte al Sistema de Generación de Bases de Datos, archivo en texto plano)
- Reporte: Estadístico de cancelaciones (carga del reporte al Sistema de Generación de Bases de Datos, archivo en texto plano)

Sistema – Nacional de Registro de Precandidatos y Candidatos SNR PE 2020-2021 versión 6_0

Sprint 1

- Registro Precampaña: Implementación de regla para permitir la captura de n registros por número de lista. (Solicitud DPN mediante la ATN INE/UTF/DPN/014/2021)
- Aprobación de Campaña: Reglas de visualización por tipo de usuario y adecuaciones por incorporación de candidaturas independientes en Listado de Ayuntamiento
- Atención de hallazgos identificados durante las pruebas de aceptación del sprint 5 cronograma 2020
- Atención de hallazgos identificados durante las pruebas de aceptación de la liberación de PE Extraordinario de Hidalgo 2020-2021

Sprint 2

- Aprobación de Campaña (captura): Adjuntar documentación adjunta a registros seleccionados, visualización de documentación adjunta, aprobación de registros de tabla "candidaturas por aprobar"
- Gestión de Campaña: Habilitación de campos para su modificación.
- Gestión de Campaña: Enroque de número de lista para todas aquellas candidaturas que se registren por lista. Actualización de escenarios de duplicidad.

Sprint 3

- Reportes: Actualización de etiquetas incorporación lenguaje incluyente (Atenta Nota INE/UTF/DPN/185/2020)
- Actualización de reportes: Homonimias, Duplicidad, Porcentaje de Género, Porcentaje de edad.
- Actualización de reportes: Registros realizados por tipo de candidatura (reglas de negocio narrativa 6.0), adecuaciones por incorporación de candidaturas independientes en Listado de Ayuntamiento y atención de inconsistencias reportadas (26/08/2020)

Sistema – Sesiones, versión 1.0

Unidad Responsable:	Dirección Ejecutiva de Organización Electoral
---------------------	---

Sprint 1

- 1. Diseño de la Solución Tecnológica
- 2. Acceso por rol: visualización del menú

Sprint 2

- 3. Acreditación de PP y CI
- 4. Administración de Representantes

Sprint 3

- 5. Administración de Vocales
- 6. Domicilios de Juntas
- 7. Sustitución de Representantes

Sprint 4

- Estructuración de módulo de Agenda para ambos negocios
- Sustitución de Vocales
- Administración de Consejeros
- Integración de Comisiones

Sprint 5

- Orden del día
- Convocatoria
- Reporte de integración de sesiones de junta y consejo
- Web service de integrantes de las sesiones
- Web service de información de las juntas
- Adecuaciones a la Administración de Vocales

Sprint 6

- Aprobación del orden del día
- Asistencia a la sesión
- Votación
- Suspensión de las sesiones
- Cierre de la sesión

Sprint 7

- Adecuaciones a los módulos de Administración
- Adecuaciones a las funcionalidades de la Agenda

Sprint 8

- Registro de acceso para Consejeros y Representantes
- Baja de vocales y adecuaciones de designaciones
- Reporte de designaciones y vacantes

Sprint 9

- Implementación de mejoras detectadas
- Firma electrónica
- Consumo de ws de asignación de permisos
- Cortes de información de sesiones, asistencia, votaciones, acuerdos y resoluciones, fechas y modificaciones de actas

Sprint 10

- Análisis de la edición de documentos
- Reporte de información de sesiones, asistencia, votaciones, acuerdos y resoluciones, fechas y modificaciones de actas
- Receso durante las sesiones
- Propuesta de la DOR de agenda de sesiones de consejo

Sprint 11

- Implementación de búsqueda de documentos
- Concentrados de sesiones
- Firma electrónica del Acta de la sesión

Sistema – Secciones con Cambio a la Propuesta de la Ruta de Visita, versión 3.0 (SCPRV)

Unidad Responsable:	Dirección Ejecutiva de Capacitación Electoral y Educación Cívica
---------------------	--

Sprint 1

- Actualización de configuraciones del proyecto
- Cargas de Admin e históricos de secciones en BD
- Reportes
- Generación de propuesta del listado de SCPRV
- Control de calidad de gabinete JL/CL
- Control de calidad de gabinete JD/CD
- Aprobación del listado de SCPRV por la Junta Distrital

Sprint 2

- Publicador/Extractor
- Generación de propuesta para adicionar al listado de SCPRV
- Deshacer aprobación de SCPRV y eliminar adicionadas
- Aprobación del listado de SCPRV por el Consejo Distrital

Sprint 3

- C - SCPRV 1. Propuesta de Secciones Ordinarias con Excepción al Orden de Visita
- C - SCPRV 3. Cotejo de secciones aprobadas SCPRV contra SED exceptuadas al orden de visita
- C - SCPRV 2. Secciones con Cambio en la Propuesta de Ruta de Visita aprobadas y no aprobadas
- C - SCPRV.V1.1 Verificación de las secciones propuestas como SCPRV por los miembros de la Junta Local

Sprint 4

- L - SCPRV Referencia geográfica utilizada para calcular la ruta de visita
- L - SCPRV 1. Generación de Propuestas de listado SCPRV
- L - SCPRV 2. Causas de excepción de las secciones
- L - 3.1 Secciones con Cambio en la Propuesta de Ruta Visita Aprobadas y No aprobadas

Sistema – Observadores Electorales, versión 11.0 - Proceso Electoral Federal 2020-2021

Unidad Responsable:	Dirección Ejecutiva de Organización Electoral
---------------------	---

Sprint 1

- Login, menú y home
- Convocatorias
- Actividades de BD

Sprint 2

- Creación y validación de cuentas del ciudadano
- Registro presencial de organizaciones
- Actividades de BD

Sprint 3

- Registro presencial de solicitudes por las Juntas
- Registro de solicitudes de ciudadanos en línea
- Actividades de BD

Sprint 4

- Revisión y validación de solicitudes por parte de las Juntas
- Corrección de observaciones por la ciudadanía en línea
- Registro de acciones de promoción
- Validación inicial contra sistemas
- Actividades de BD

Sprint 5

- Ajustes a los módulos derivado de las pruebas de aceptación
- Registro de curso presenciales
- Reporte de organizaciones y acciones de difusión
- Reporte de solicitudes de ciudadanos
- Actividades de BD
- Adecuaciones a los módulos por requerimientos del usuario

Sprint 6

- Ajustes en el módulo de registro de solicitudes en línea (Mexicanos residentes en el extranjero) y ajustes al módulo de corrección de observaciones (Mexicanos residentes en el extranjero).
- Ajustes en el módulo de registro de solicitudes por las juntas (Mexicanos residentes en el extranjero y Descarga de solicitudes de acreditación). Ajustes al módulo de validación de solicitudes (Mexicanos residentes en el extranjero).
- Modificaciones al home y login del sistema y el login de Porta
- Registro de asistencia al curso presencial

- Actividades de BD

Sprint 7

- Documentos de acreditación
- Acreditación.
- Estado general de solicitudes (Sistema), Declinación de solicitudes (Portal público).
- Reporte "Detalle de solicitudes", Ajustes al reporte "Concentrado de solicitudes", Ajustes al reporte de "Acciones de difusión"(Agregar detalle de registro a nivel OC).
- Actividades de BD

Sprint 8

- Ajustes para realizar la carga de información de los sistemas productivos y cruces de Información finales (Cruces con Representantes y Funcionarios de Casilla), Reporte de Transparencia
- Ajustes en el módulo de registro de solicitudes por las juntas (Mexicanos residentes en el extranjero), Reportes de "Cursos".
- Actividades de BD

Sprint 9

- Curso en línea (Seguimiento a lecciones materiales - frontend), Generación de constancias de acreditación
- Carga de materiales de capacitación por entidad y por lecciones (temario), Gluster y base, Carga de la información relaciones de cuestionarios

Sprint 10

- AGUASCALIENTES, CIUDAD DE MÉXICO, MORELOS, YUCATÁN (bloque 1)
- BAJA CALIFORNIA, BAJA CALIFORNIA SUR, CAMPECHE, CHIAPAS (bloque 2)
- GUERRERO, JALISCO, NUEVO LEÓN, PUEBLA (bloque 3)
- MÉXICO, QUINTANA ROO, TABASCO, VERACRUZ (bloque 4)
- MICHOACÁN, NAYARIT, SINALOA, SONORA (bloque 5)
- CHIHUAHUA, COAHUILA, COLIMA, DURANGO (bloque 6)
- GUANAJUATO, OAXACA, QUERÉTARO, TAMAULIPAS (bloque 7)
- TLAXCALA, ZACATECAS, HIDALGO, SAN LUIS POTOSÍ (bloque 8)

Sprint 11

- Funcionalidad para habilitar los cursos en línea por entidad, Ajustes al módulo "Registrar organizaciones"
- Adecuaciones al registro de solicitudes desde la junta para modificar la modalidad del curso, ajustes: módulo de cursos para poder seleccionar si fue un curso a distancia, reportes para visualizar los cursos a distancia (atenta nota INE/DEDE/N-0056/2020)
- Generación de solicitudes públicas y ajustes al reporte de transparencia.
- Actividades de BD

Sprint 12

- Informe de observadores (Portal).
- Reporte de "Informes".

Sprint 13

- Informe de observadores (Sistema).
- Fiscalización de organizaciones
- Actividades de BD

Sistema – Ubicación de Casillas

Unidad Responsable:	Dirección Ejecutiva de Organización Electoral
---------------------	---

Sprint 1

- Análisis, diseño y desarrollo de la configuración para que el sistema soporte varios procesos
- Login, menú y home
- Parametrización del sistema

Sprint 2

- Desarrollo del procedimiento para la validación de los scripts de Geográfico (Intérprete)
- Análisis, diseño y desarrollo de la configuración del sistema para la carga de Geográfico
- Bitácora de movimientos

Sprint 3

- Procedimiento para validación y generación de nuevos archivos para la carga PE y LN por sección y desagregado
- Procedimiento para la carga en la Base Datos de PE y LN por sección y desagregado
- Desarrollo de la interfaz del módulo para la carga de PE y LN

Sprint 4

- Módulo para la carga inicial de casillas
- Validación para comparar y notificar cambios, sección
- Validación para comparar y notificar cambios, desagregado

Sprint 5

- Proyección de casillas básicas y contiguas
- Proyección de casillas inicial (secciones con menos de 100 electores u otras problemáticas)
- Proyección de casillas extraordinarias y especiales

Sprint 6

- Ubicación de casillas
- Secciones con menos de 100 electorales u otras problemáticas
- Extraordinarias y Especiales
- Reportes de Ubicación de casillas (básicas, contiguas, extraordinarias y contiguas)
- Reporte de Secciones con menos de 100 electores u otras problemáticas
- Calendario para la actualización del estadístico de PE y LN

Sprint 7

- Planeación de recorridos de Supervisión por la JL
- Planeación de Recorridos
- Desarrollo de Recorridos (asistencia)

- Desarrollo de Recorridos (anuencias)
- Desarrollo de Recorridos (acondicionamiento y equipamiento)
- Formato de anuencia / Formato de notificaciones a propietarios de inmuebles
- Reporte Concentrado de planeación de recorridos JD, JL y OC

Sprint 8

- Desarrollo de Recorridos (accesos)
- Desarrollo de Recorridos de Supervisión por la JL
- Planeación de visitas de examinación JD
- Desarrollo de visitas de examinación JD
- Planeación de visitas de examinación JL
- Reporte Concentrado de desarrollo de recorridos JD, JL y OC
- Reporte Desarrollo de visitas de examinación JD, JL y OC
- Ajustes a los módulos: Ubicación de casillas, Secciones con menos de 100 electores, Planeación de Recorridos, Desarrollo de Recorridos.
- Ajustes a los módulos: Especiales y extraordinarias, Equipo y Acondicionamiento, Home del Sistema (gráficos), Formatos y seguimiento a la entrega de anuencias.

Sprint 9

- Adecuación / Automatización de la Proyección de Casillas
- Reporte Secciones donde se instalarán Casilla Extraordinarias (JD, JL y OC)
- Aprobación masiva de casillas por JD/CD
- Reporte Acceso a lugares de Ubicación de Casillas (JD)
- Recuperación de Equipamiento (JD)
- Reporte Visitas de supervisión de la Junta Local Ejecutiva; Etapa Recorridos (JL y OC)
- Desarrollo de visitas de examinación (JL)

Sprint 10

- Módulo para generar información histórica después de las aprobaciones de casillas (Snapshot)
- Reporte Secciones electorales con movimientos constantes (JL y OC)
- Reporte Visitas de examinación a la propuesta de ubicación de casillas por parte de los integrantes de los Consejos Distritales (JD, JL y OC)
- Reporte Ficha Técnica (JD)
- Reporte Accesibilidad a Casillas (JD, JL y OC)
- Reporte Acondicionamiento, equipamiento y recuperación del equipamiento de Casillas (JD, JL y OC)
- Reporte Planeación de visitas de examinación (JD)
- Migración de la información, versión 9.7

Sistema – Sustitución de Supervisores y Capacitadores Asistentes Electorales, versión 7.0

Unidad Responsable:	Dirección Ejecutiva de Capacitación Electoral y Educación Cívica
---------------------	--

Sprint 5

- Cargas iniciales y configuración del proyecto
- Sustitución de Supervisores y Capacitadores Asistentes Electorales
- Deshacer Sustitución de Supervisores y Capacitadores Asistentes Electorales

Sprint 6

- Sustitución de Supervisores y Capacitadores Asistentes Electorales-Incapacidad, Sustitución de Supervisores y Capacitadores Asistentes Electorales-Rescisión de contrato, Sustitución de Supervisores y Capacitadores Asistentes Electorales-Termino de contrato.

Sprint 7

- Sust. CAE.1 Listado de sustituciones de SE y CAE, Sust. CAE.2.1 Lista de reserva SE, Sust. CAE.2.2 Lista de reserva CAE, Sust. CAE.3 Listado del historial de sustituciones de SE y CAE

Sprint 8

- Sust. CAE 1 Cédula de sustituciones de SE y CAE, Sust. SE 2.1 Cédula de Lista de reserva SE, Sust. CAE 2.2 Cédula de Lista de reserva CAE

Sistema – Administración de Dispositivos Móviles

Unidad Responsable:	Dirección Ejecutiva de Capacitación Electoral y Educación Cívica
---------------------	--

Sprint 1

- Registro en Línea de SE y CAE (RL)
- Administración de Dispositivos Móviles (AD)

Sprint 2

- Registro en Línea de SE y CAE (RL)

Sprint 3

- Administración de Materiales (AM)

Sprint 4

- Modificación de datos – RL
- Estadístico de aspirantes - RL

Sprint 5

- Home – AD
- Home - AM

Sprint 6

- Registro de Aspirantes (ListaNom) – RL
- Notificaciones - RL

Sprint 7

- Registro de Asistencia – Simulacros
- Obtención Simulacros y Funcionarios - Simulacros

Sprint 8

- Registro de Simulacros – Simulacros
- Registro de Asistencia de otro Distrito/Reporte – Simulacros
- ID de Google Analytics

Sprint 9

- Expedientes/Impresión de solicitud – RL
- Contacto/Validación de Documentos - RL

Sprint 10

- Actualización de estatus de Aspirantes por JDE – RL
- Listado de Aspirantes/ Descarga estadístico - RL

Sprint 11

- Geográfico de Aspirantes – RL
- Observaciones al aspirante / descarga de acuses – RL

- ID de Google Analytics

Sprint12

- Registro / Reportes – RL
- Bitácora de registro / Reportes - RL

Sprint 13

- Acceso CAE Local – RL
- Acciones CAE Local - RL

Sprint 14

- Home – AD
- Estadísticos - AD

Sprint 15

- Registro- AD
- Envío y Recepción - AD

Sprint 16

- Asignación
- Recolección

Sprint 17

- Revisión – AD
- Notificaciones - AD

Sprint 18

- Publicador
- Reportes

Sistema – Primera Insaculación v8.0

Unidad Responsable:	Dirección Ejecutiva de Capacitación Electoral y Educación Cívica
---------------------	--

Sprint 9

- Análisis y diseño de base de datos, Configuraciones iniciales de proyecto
- Proceso de insaculación para elecciones federales
- Actividades de diseño y capacitación

Sprint 10

- Descarga de insaculados DERFE
- Reportes DECEYEC
- Scripts de marcado de lista nominal
- Actividades de diseño y capacitación

Sprint 11

- Carga de datos personales DERFE
- Generación de llaves para el proceso de insaculación.
- Actividades de diseño y capacitación

Sprint 12

- Cédula de resultado del proceso de insaculación para OPL. Listado de ciudadanos insaculados para OPL (reporte).
- Reinicio del proceso de insaculación
- Actividades de diseño y capacitación

Sprint 13

- Pruebas y actualización de configuraciones al proceso de Insaculación
- Pruebas y actualización de configuraciones al Mapa de seguimiento

Sistema – Seguimiento a la Primera Etapa de Capacitación v8_0

Unidad Responsable:	Dirección Ejecutiva de Capacitación Electoral y Educación Cívica
---------------------	--

Sprint 6

- Migración de la aplicación a Java 11 y Centros de Capacitación, Periodos de Atención y Listado de centros de capacitación

Sprint 7

- Módulos: Avance de visita, notificación y capacitación con VMRE y Cédulas de Resultados 1ra insaculación
- Módulos: Ciudadanos mal referenciados, Secciones ABC, Reportes de la aplicación móvil, Cargar imagen de firma, Impresión de Cartas-Notificación y VMRE
- Módulos: Ficha de avance, Ficha técnica y VMRE, Publicador Cédulas, Publicador Listados

Sprint 8

- Módulo Ciudadanos lista nominal con VMRE y Cédulas: Ciudadanos Capacitados, Ciudadanos con impedimento y rechazos durante la notificación y capacitación, Avance de Notificación, capacitación y ciudadanos que cumplen los requisitos
- Listados: Ciudadanos que cumplen con los requisitos para la integración de las mesas, Avance visita, notificación, capacitación 1a etapa, Ciudadanos sorteados; Cédulas: Ciudadanos cumplen los requisitos escolaridad, Ciudadanos que no fue posible localizar
- Cédulas: Conteo de recepción de carta, Visita y Entrega de notificaciones a ciudadanos insaculados, Ciudadanos notificados y capacitados que cumplen los requisitos, Cumplimiento de la ruta de visita, Género de los ciudadanos sorteados, notificados, capacitados.

Sistema – Control de calidad de la primera etapa de capacitación

Unidad Responsable:	Dirección Ejecutiva de Capacitación Electoral y Educación Cívica
---------------------	--

Sprint 1

- Base de Datos
- Migración a Java 11

Sprint 2

- Módulos: CC JL/CL Gabinete Avance en la visita, notificación y capacitación, CC JL/CL Campo Avance en la visita, notificación y capacitación, CC CD Gabinete Avance en la visita, notificación y capacitación, CC CD Campo Avance en la visita, notificación y
- Módulos: CC JL/CL Gab. Ciudadanía imp. localizar en la visita, CC JL/CL Cam. Ciudadanía imp. localizar en la visita, CC CD Gab. Ciudadanía imp.localizar en la visita, CC CD Cam. Ciudadanía imp. localizar en la visita
- Módulos: CC JL/CL CC JL/CL Gab. Cumplimiento ruta de visita, CC CD CC JL/CL Gab. Cumplimiento ruta de visita, CC JL/CL Cam. Atención sanitaria 1ª Etapa de Capacitación, CC CD Cam. Atención sanitaria 1ª Etapa de Capacitación
- Materiales de capacitación

Sprint 3

- Listado: CC JL/CL Gabinete Avance en la visita, notificación y capacitación, CC JL/CL Campo Avance en la visita, notificación y capacitación, CC CD Gabinete Avance en la visita, notificación y capacitación, CC CD Campo Avance en la visita, notificación y
- Listados: CC JL/CL Gab. Ciudadanía imp. localizar en la visita, CC JL/CL Cam. Ciudadanía imp. localizar en la visita, CC CD Gab. Ciudadanía imp. localizar en la visita, CC CD Cam. Ciudadanía imp. localizar en la visita
- Listados: CC JL/CL CC JL/CL Gab. Cumplimiento ruta de visita, CC CD CC JL/CL Gab. Cumplimiento ruta de visita, CC JL/CL Cam. Atención sanitaria 1ª Etapa de Capacitación, CC CD Cam. Atención sanitaria 1ª Etapa de Capacitación
- Módulos, Listados y cédulas: CC JL/CL Gab. Cumplimiento ruta de visita, CC CD Gab. Cumplimiento ruta de visita

Sprint 4

- Cédulas: CC JL/CL Gabinete Avance en la visita, notificación y capacitación, CC JL/CL Campo Avance en la visita, notificación y capacitación, CC CD Gabinete Avance en la visita, notificación y capacitación, CC CD Campo Avance en la visita, notificación y
- Cédulas: CC JL/CL Gab. Ciudadanía imp. localizar en la visita, CC JL/CL Cam. Ciudadanía imp. localizar en la visita, CC CD Gab. Ciudadanía imp. localizar en la visita, CC CD Cam. Ciudadanía imp. localizar en la visita
- Cédulas: CC JL/CL CC JL/CL Gab. Cumplimiento ruta de visita, CC CD CC JL/CL Gab. Cumplimiento ruta de visita, CC JL/CL Cam. Atención sanitaria 1ª Etapa de Capacitación, CC CD Cam. Atención sanitaria 1ª Etapa de Capacitación

Sprint 5

- Mod, List, Ced.CC JL/CL Gab. Razones por las cuales no participan los ciudadanos sorteados, CC JL/CL Camp. Razones por las cuales no participan los ciudadanos sorteados, CC CD Gab. Razones por las cuales no participan los ciudadanos sorteados

Sistema – Aplicación móvil para Supervisores Electorales

Unidad Responsable:	Dirección Ejecutiva de Capacitación Electoral y Educación Cívica
---------------------	--

Sprint 1

- VerificaSEMovil Logín, consumo de WS de autenticación
- VerificaSEMovil WS de descarga de ZORE
- VerificaSEMovil WS de descarga de ARE y bitácora
- VerificaSEMovil WS de descarga de catálogos

Sprint 2

- VerificaSEMovil Estadísticos de SE para ZORE y ARE
- VerificaSEMovil WS para descarga de observaciones, sustituciones y temporalidad
- VerificaSEMovil Menú de verificaciones
- VerificaSEMovil WS de sincronización

Sprint 3

- VerificaSEMovil Cuestionarios de Calidad de la capacitación
- VerificaSEMovil Cuestionarios de Nombramientos y Capacitación

Sprint 4

- VerificaSEMovil Modificación al login para el acceso sin internet
- VerificaSEMovil Cuestionarios de Simulacros

Sprint 5

- VerificaSEMovil Cuestionarios de razones primera etapa
- VerificaSEMovil Cuestionario para inconsistencias de datos
- VerificaSEMovil Estadísticos rendimiento y patrones primera etapa
- VerificaSEMovil Estadísticos rendimiento y patrones segunda etapa

Sprint 6

- VerificaSEMovil Atención a la verificación
- VerificaSEMovil WS de sincronización de cuestionarios
- VerificaSEMovil Estadísticos de primera etapa de SE para ZORE y ARE
- VerificaSEMovil WS de notificaciones

Sprint 12

- Ajustes a la autenticación de usuarios (AppSE)

Sistema – Aplicación Móvil para Vocales y Consejeros

Unidad Responsable:	Dirección Ejecutiva de Capacitación Electoral y Educación Cívica
---------------------	--

Sprint 7

- Logín, consumo de WS de autenticación (Verificaciones VC)
- WS de descarga de catálogos y datos de 1a etapa (Verificaciones VC)
- Pantalla de inicio de la aplicación (Verificaciones VC)

Sprint 8

- Verificación en campo del avance en la visita, notificación y capacitación (VerificacionesVC)
- Verificación en campo de la información capturada en ELEC Móvil de 1a etapa (VerificacionesVC)
- Verificación en gabinete del cumplimiento de la ruta de visita (VerificacionesVC)

Sprint 9

- Control de calidad del avance en la visita, notificación y capacitación (en gabinete) (VerificacionesVC)
- Control de calidad de las razones por las que un ciudadano no participa (en gabinete) (VerificacionesVC)
- Control la calidad de la ciudadanía imposible de localizar en la visita (en gabinete) (Verificaciones VC)

Sprint 10

- Control de calidad de avance en la visita, notificación y capacitación (en campo)(ajuste)(VerificaVC)
- Control de calidad de las razones por las que un ciudadano no participa (en campo) (VerificaVC)
- WS de descarga de catálogos y datos de 2a etapa (Verificaciones VC)

Sprint 11

- Control de calidad del avance en la entrega de nombramientos y capacitación en segunda etapa (en gabinete) (VerificaVC)
- Web service de sincronización de 1a etapa (VerificacionesVC)
- Control de calidad de la ciudadanía imposible de localizar en la visita (en campo) (VerificacionesVC)

Sprint 12

- Control de calidad de avance en la entrega de nombramientos y capacitación en segunda etapa (en campo) (VerificaVC)
- Web service de sincronización de segunda etapa (VerificaVC)

Sistema – Mecanismos de Recolección y Cadena de Custodia v4

Unidad Responsable:	Dirección Ejecutiva de Organización Electoral
---------------------	---

Sprint 1

- Módulo de planeación, cambio de etiquetas, reporte de planeación, configuración inicial y cargas iniciales

Sprint 2

- Formato de relación de paquetes para ser recibidos, Formato de Solicitud de Apoyo, Códigos QR, Modificaciones para lectura código de barras en Recepción de Paquetes, Generación de código de barras, Formato de Gafetes

Sprint 2.2

- Cortes de SGBD

Sprint 3

- Formato de Presidentes trasladados por el DAT, Módulo recepción de paquetes. Reportes de operación (Excel), Reporte Estatus de Paquetes JD columna de fecha de sincronización.
- Reporte de recepción de paquetes. Cambio en el reporte de Estatus de Paquetes OC y JL (txt)
- Adecuación a Módulos de operación, adecuación al módulo de seguimiento a paquetes, para homologar con la APP

Sprint 3.1

- Adecuación a códigos QR y códigos de barras

Sprint 4

- Formato de Recibo de entrega a Consejo Distrital
- Atención a la prueba de captura de los módulos de operación

Sprint 4.1

- Formato de acta circunstanciada

Sprint 5

- Adecuación de reporte de estatus de paquetes JL en excel

Sistema – Candidatas y Candidatos, Conóceles v5.0

Unidad Responsable:	Unidad Técnica de Transparencia y Protección de Datos Personales
---------------------	--

Sprint 1

- Servicios Web de consulta al esquema de SNR

Sprint 2

- Integración y actualización del cuestionario de identidad de género y descarga del aviso de aceptación

Sprint 3

- Visualización y validación del cuestionario de identidad en la ficha del candidato
- Adecuaciones a Webservice para acciones afirmativas, suplentes, y generación de archivos para el portal público.

Sprint 4

- Actualización de etiquetas del Portal público de candidatos y candidatas, Conóceles

Sprint 5

- Adecuación para reportes estadísticos CyCC

Sprint 6

- Adecuación para reportes estadísticos Versión Pública

Sprint 7

- Histórico del sistema 2018

Sistema – Segunda Insaculación v9.0

Unidad Responsable:	Dirección Ejecutiva de Capacitación Electoral y Educación Cívica
---------------------	--

Sprint 1

- Proceso de segunda insaculación, Reinicio del proceso de insaculación

Sprint 2

- Mapa del proceso de segunda insaculación, Insaculación Manual

Sistema – Seguimiento a la Segunda Etapa de Capacitación v9.0

Unidad Responsable:	Dirección Ejecutiva de Capacitación Electoral y Educación Cívica
---------------------	--

Sprint 1

- Listado: L.1., Módulos: Insaculación manual, Lista de reserva manual, Exportar funcionarios de casilla, Eliminación de IMDC
- Módulos: Centro de capacitación y periodo de atención, Listados: L.5., L.2., L.3. Encarte. Cédula: C.1.

Sprint 2

- Módulos: Programación de simulacros y prácticas, Cargar imagen de firma, Impresión de nombramientos, Impresión de diplomas, Listado: L.7.
- Cédulas: C.6., C.2., C.3., Listado: L.4., L.6., Módulo: Registro de nombramientos y 2da capa
- Módulos: Simulacros y prácticas, Ciudadanos que participaron en simulacro en otro distrito, Cédulas: C.4, C.5, C.8, C.9

Sprint 3

- Módulos: Reporte sobre la integración de mesas directivas con personas con discapacidad, Listado. L.8, L.9, L11
- Cédulas: C.7, C.10, C11.

Sistema – Aplicación móvil de Simulacros y prácticas de la Jornada electoral

Unidad Responsable:	Dirección Ejecutiva de Capacitación Electoral y Educación Cívica
---------------------	--

Sprint 1

- Acceso a la aplicación/Descarga de información

Sprint 2

- Modificación de simulacros/ Asistencias
- Simulacros Nacionales App Simulacros y Practicas de la Jornada Electoral

Sprint 3

- Ajustes en Etiquetas/Mensajes de Validación

Sistema – Sustitución de funcionarios de Mesas Directivas de Casilla

Unidad Responsable:	Dirección Ejecutiva de Capacitación Electoral y Educación Cívica
---------------------	--

Sprint 1

- Módulos: Sustitución de funcionarios
- Módulo: Sustitución de Suplentes Generales a partir del corrimiento
- Publicador de cédulas y listados

Sprint 2

- SUPYCAP Local
- CCSEyCAE Local

Sprint 3

- Módulo: Deshacer sustituciones, Listados: L.1 Sustitución de Funcionarios por (Todos los desgloses)
- Módulo: Corrimiento de funcionarios designados con suplentes generales, Listados: L1.1 Sustitución de Funcionarios pendientes de realizar a partir del corrimiento (Todos los desgloses)
- Listados: L.2 Funcionarios sustituidos (Todos los desgloses), D.1 Sustitución de funcionarios de mesas directivas de casilla (Todos los desgloses)

Sprint 4

- Cédula D.3 Sustituciones semana previa a la Elección Electoral (Todos los desgloses)
- Cédulas: D.2 Avance de sustituciones de funcionarios de casilla (Todos los desgloses)

Sistema – Registro de Solicitudes, Sustituciones y Acreditación de los Partidos Políticos y Candidaturas Independientes

Unidad Responsable:	Dirección Ejecutiva de Organización Electoral
---------------------	---

Sprint 1

- Req. DEOE -Adecuación del Home y Cuentas Genéricas PP y CI
- Req. DEOE- Adecuación de Plantillas de Excel y Validador TXT
- Adecuación de la carga y descarga de información de SNR
- Req. DEOE -Adecuación del módulo Registro individual y Registro Masivo (txt)

Sprint 2

- Req. DEOE -Adecuación del Reporte del home "Avance del registro y de acreditación"
- Req. DEOE- Adecuación del cálculo de máximo de representantes
- Req. DEOE -Adecuación del Proceso de Cruces de Información
- Req. DEOE -Adecuación del módulo Sustitución individual y Sustitución Masiva (txt)
- Adecuación del Web Service de Administración de Cuentas

Sprint 3

- Req. DEOE- Adecuación del módulo Justificación de representantes con observaciones
- Req. DEOE- Adecuación de los reportes "Concentrado del registro de representantes", "Listado de información del registro de representantes", "Concentrado de representantes registrados y sustituidos" y "Bitácora de sustituciones"
- Nueva Funcionalidad "Ciudadano registrado en más de un PP/CI" y "Validación del manifiesto de representación"
- Req. DEOE -Adecuación del módulo Descargar Documentos de Acreditación y reporte "Representantes Eliminados" y "Representantes justificados"
- Adecuación del módulo de Generar Acreditaciones
- Adecuación del módulo de "Control de asistencia de representantes" y reportes "Asistencia de representantes acreditados" y "Asistencia de representantes ante mesas directivas de casilla con base en las firmas asentadas"

Sprint 4

- Adecuación del Responsable de Registro para VMRE
- Adecuación del cálculo de representantes para VMRE
- Adecuación del proceso de Cruces de información para VMRE
- Adecuación del Plantillas de Excel y Reportes "Reporte de Concentrado del registro de representantes" y "Reporte de Listado de información del registro de representantes" para VMRE
- Adecuación del módulo Registro Masivo y Sustituciones Masivas para VMRE

Sprint 5

- Inclusión de Req. Elec-ext (Hidalgo)
- Adecuación del módulo de Acreditaciones y Documentos de Acreditación para VMRE
- Req. DEOE -Adecuación del módulo Sustitución individual

- Adecuación del proceso de carga y descarga de información para SIFIJE

Sprint 6

- Req. DEOE - Adecuación del módulo "Control de asistencia de representantes"
- Req. DEOE -Adecuación de los reportes "Asistencia de representantes acreditados"
- Req. DEOE -Adecuación de los reportes "Asistencia de representantes ante mesas directivas de casilla con base en las firmas asentadas"
- Adecuación del reporte "Representantes con asistencia en SIJE vs ReprPPCI"

Sprint 7

- Req. DEOE - Adecuación del módulo "Eliminar Acreditaciones" , versión del Proceso Electoral 2021-2022
- Req. DEOE -Adecuación de los reportes "Asistencia de representantes acreditados" y "Asistencia de representantes ante mesas directivas de casilla con base en las firmas asentadas" versión del Proceso Electoral 2021-2022

Sistema – Control de calidad de la Segunda Etapa de Capacitación

Unidad Responsable:	Dirección Ejecutiva de Capacitación Electoral y Educación Cívica
---------------------	--

Sprint 1

- Login/Home
- Dashboard de porcentaje de cumplimiento nombramientos y capacitación JL-JD-ARE (Gráfica)
- Dashboard de porcentaje de sustitución de funcionarios casilla JL-JD-ARE (Gráfica)
- Dashboard de porcentaje de uso y captura a través del móvil JL-JD-ARE (Gráfica)
- Dashboard de porcentaje de simulacros y prácticas de la Jornada Electoral JL-JD-ARE (Gráfica)

Sprint 2

- Módulo de Control de calidad de sustitución de funcionarios de casilla JL/JD (Gabinete)
- Módulo de Control de calidad del curso de capacitación virtual a funcionarios de casilla por JL/JD (Gabinete)
- Módulo de Control de calidad del uso y captura de información a través del ELEC móvil JL/JD (Gabinete)
- Módulo de Control de calidad del avance en la entrega de nombramientos y capacitación JL/JD (Gabinete)
- Publicador de reportes

Sprint 3

- Módulo de Control de calidad de sustitución de funcionarios de casilla JL/JD (Campo)
- Módulo Control de calidad de simulacros y prácticas de la Jornada Electoral JL/JD (Campo)
- Módulo Control de calidad de la capacitación a funcionarios de casilla JL/JD (Campo)
- Módulo de Control de calidad del avance en la entrega de nombramientos y capacitación JL/JD (Campo)
- Publicador de reportes

Anexo Versiones de los Sistemas en preparación

Sistema – Administración de Materiales para Capacitación Electoral

Unidad Responsable:	Dirección Ejecutiva de Capacitación Electoral y Educación Cívica
---------------------	--

Sprint 7

- Login y Bandeja de seguimiento (front) (AdminMateriales)

Sprint 8

- Bandeja de seguimiento (Back) (AdminMateriales)

Sprint 9

- Registro de materiales (AdminMateriales)

Sprint 10

- Revisión y validación de materiales (AdminMateriales)

Sprint 11

- Atención a observaciones (AdminMateriales)

Sprint 12

- Reporte de validación de materiales (AdminMateriales)

Sistema – Evaluación de Supervisores y Capacitadores

Unidad Responsable:	Dirección Ejecutiva de Capacitación Electoral y Educación Cívica
---------------------	--

Sprint 1

- Verificación de gabinete 1a etapa
- RZN PART 1a Etapa

Sprint 2

- Perfiles/Competencias
- Evaluación Coordinación y Supervisión de SE

Sprint 3

- Verificaciones CAE 2da Etapa
- Verificaciones de los SE 2da Etapa

Sprint 4

- Verificaciones CAE 2da Etapa
- Verificaciones de los SE 2da Etapa

Sprint 5

- Ced. CAE 1a parte
- Ced. Del Admin

Sprint 6

- Ced. CAE 2a parte
- Ced. SE 1a parte
- Ced. SE 2a parte

Sprint 7

- Seguimiento al proceso de evaluación y nueva arquitectura
- Seguimiento al proceso de evaluación y nueva arquitectura

Sprint 8

- [Login-Menú] [Home] (back)

Sprint 9

- [Login-Home] (Menú) (front)

Sprint 10

- [Verificaciones GBN 1a E] [Listados 1a y 2a etapa RZN PART] (back)

Sprint 11

- [Verificaciones GBN 1a E] [Listados 1a y 2a etapa RZN PART] (front)

Sprint 12

- [Perfiles/Competencias CAE] [Evaluación Coordinación y Supervisión de SE] (back)

Sprint 13

- [Perfiles/Competencias CAE] [Evaluación Coordinación y Supervisión de SE] (front)

Sprint 14

- [Perfiles/Competencias SE (vocales)] [Perfiles/Competencias SE (Consejeros)] (back)

Sistema – App Móvil de Seguimiento a Paquetes Electorales (SPE)

Unidad Responsable:	Dirección Ejecutiva de Organización Electoral
---------------------	---

Sprint 1

- Adecuaciones para el proceso electoral, parametrización

Sprint 2

- Disminución de tiempos de descarga, ajustes de usuario sin identidad, Restablecer datos de dispositivo. Quitar Mayúsculas en el campo usuario, Cambios en el centro de ayuda y manual

Sprint 3

- Fase de entrega a consejo, Permisos para cámara y GPS

Sistema – APP INE

Unidad Responsable:	Dirección Ejecutiva de Capacitación Electoral y Educación Cívica
---------------------	--

Sprint 1

- Implementar los ajustes en la versión Android
- Implementar los ajustes en la versión IOS

Sistema – Conteo Rápido para la integración de la Cámara de Diputados del Congreso de la Unión y de las 15 entidades que renovarían el Poder Ejecutivo Local, (Conteo Rápido)

Unidad Responsable:	Dirección Ejecutiva del Organización Electoral
---------------------	--

Sprint 1

- Definición de cargas iniciales y escenarios electorales
- Ajustes al módulo captura, modifica y consulta
- Ajustes a carga de muestra y submuestra
- Creación y reporte de formatos de captura
- Ajustes a reportes de concentrados (nacional, nacional distrital, distrital, local)

Sprint 2

- Módulo para prácticas de captura
- Generación de archivos de remesa, totales y excluidas (Gubernaturas)
- Reportes de avance para prácticas de captura
- Generación de archivos de remesa (diputaciones federales)

Sprint 3

- Reportes para evaluación de capturista (tiempos de casilla y diferencias de votos)
- Ajustes a módulos de administración
- Reportes de diferencias en casilla (distrital, local)
- Cambios a captura y modifica (casillas especiales)

Sprint 4

- Ajustes de reportes (mapa de seguimiento, casillas por estrato, casillas faltantes)
- Bitácoras y consultas de cortes y carga

Sistema – Desempeño de Funcionarios de Casilla/Desempeño de Funcionarios de Mesas Escrutinio

Unidad Responsable:	Dirección Ejecutiva de Capacitación Electoral y Educación Cívica
---------------------	--

Sprint 1

- DesFun y DesFunVE: Migración a Java 11
- DesFun y DesFunVE: Módulo: Información de funcionarios, Listados: L1, L2, Cédulas: E1, E2
- DesFun y DesFunVE: Publicador de cédulas, Módulo: Reconocimiento de participación, Listado: L3, Cédulas: E3, E4, E5
- DesFun:Módulos: Acta de la jornada electoral, Acta de escrutinio y comp. de casilla(DipFed), Acta de escrutinio y comp casilla esp(DipFedMR), Acta de escrutinio y comp casilla esp(DipFedRP)
- DesFun: Cédulas: E6, E7. Listados: L4, L5
- DesFun:Módulos: Constancia clausura de casilla, Recibo entrega del paq electoral,

Sistema – Información sobre el desarrollo de la Jornada Electoral (SIJE)

Unidad Responsable:	Dirección Ejecutiva de Organización Electoral
---------------------	---

Sprint 1

- Diseño: actualización de componentes visuales y bibliotecas con problemas de seguridad
- Instalación de casillas y Segundo reporte: ajustes a la elección concurrente y tipos de nombramientos de representantes de PP/CI
- Incidentes: actualización del catálogo de incidentes y reglas al capturarlos, modificarlos o eliminarlos
- Gráficas 3, 6 y 7: Implementación de pestañas para filtrar información de PP/CI, funcionalidad para mostrar u ocultar siglas de los PP/CI
- Gráficas 8 y 9: Implementación de pestañas para filtrar información por tipo de sistema, cuadro con el desagregado de la información graficada
- Reportes: Creación del reporte Casillas instaladas sin segundo reporte

Sprint 2

- Reportes: Creación del reporte Casillas instaladas sin segundo reporte
- Gráficas 8 y 9: Implementación de diferentes husos horarios
- Reporte 7 y Gráficas 3, 6: Agrupar a los PPL en el nivel nacional y agregar campo Urna electrónica
- Reportes 2, 3 y 6: Agrupar a los PPL en el nivel nacional y agregar campo Urna electrónica
- Reporte 9: Unificación de reportes de incidentes, ajustes a la generación y visualización por categorías mediante combo de tipo de incidente
- Mapas: Creación del mapa Geolocalización del CAE nivel DPS; Tableros: Ajuste para incorporar la información de casillas con Urna electrónica.
- Mapas: Implementación de barra de avance en los 3 niveles
- Spools: Ajustes para incluir la información del tipo de elección concurrente;

Sprint 3

- Menú lateral: Implementación de distritos locales para usuarios OPLE
- Mapas: Incluir la funcionalidad de realizar cálculos de distancia entre la ubicación de la casilla y la ubicación del CAE al reportar la información
- Mapas: Incluir el mapa de Geolocalización a roles JL y JD
- Reportes 1, 4 y 5: Implementar nueva columna de casillas con Urna electrónica
- Gráficas 1 y 4: Incluir información el conteo de casillas con Urna electrónica en la tabla del pie de la gráfica, Filtro para mostrar solamente información de casillas con Urna electrónica; Gráficas 2 y 5 homologar mejora en los combos y creación de doc
- Reportes: Implementación de Reporte estático 1 Avance en la instalación e integración de mesas directivas de casilla (Primer reporte)
- Reportes: Implementación de Reporte estático 2 Número de representantes de partidos políticos y candidaturas independientes (Primer reporte)
- Reportes: Implementación de Reporte estático 3 Número de casillas con presencia de representantes de partidos políticos y candidaturas independientes (Primer reporte)

Sprint 4

- Reportes: Implementación de Reporte estático 4 Casillas sin reporte
- Reportes: Implementación de Reporte estático 5 Casillas instaladas con segundo reporte e integración de la mesa directiva de casilla según tipo de nombramiento
- Reportes: Implementación de Reporte estático 6 Número de representantes de partidos políticos, candidaturas independientes y observadores electorales (Segundo reporte)
- Reportes: Implementación de Reporte estático 7 Número de casillas con presencia de representantes de partidos políticos, candidaturas independientes y observadores electorales (Segundo reporte)
- Reportes: Implementación de Reporte estático 9 Incidentes presentados en las casillas
- Reportes: Implementación de Reporte estático 8 Casillas instaladas sin segundo reporte

Aplicación móvil del Sistema de Información de la Jornada Electoral Web, versión 6.0

Sprint 1

- Instalación de casillas y Segundo reporte: ajustes a la elección concurrente y tipos de nombramientos de representantes de PP/CI; Revisión de acceso y funcionalidad offline

Sprint 2

- Incidentes: actualización del catálogo de incidentes y reglas al capturarlos, modificarlos o eliminarlos; Cuestionario y Encuesta: mejoras a la navegación

Sprint 3

- Implementar apertura y cierre de sesiones por estado.

Portal del Sistema de Información de la Jornada Electoral Web, versión 12.0

Sprint 1

- Instalación de casillas: Nivel Distritos Federales
- Extractor - Instalación de casillas: Nivel Distritos Federales

Sprint 2

- Segundo reporte: Nivel Distritos Federales
- Extractor - Segundo reporte: Nivel Distritos Federales

Sprint 3

- Ajustes para el PEF de: Resumen general, Instalación casillas, y Segundo reporte.
- Extractor - Ajustes para el PEF de: Resumen general, Instalación casillas, y Segundo reporte.

Sistema – Registro de Actas de Escrutinio y Cómputo de Casillas

Unidad Responsable:	Dirección Ejecutiva de Organización Electoral
---------------------	---

Sprint 1

- Cambios generales a los Módulos y Reportes
- Actualización de tecnologías del sistema
- Análisis y diseño del módulo de cantado de Actas

Sprint 2

- Implementación del "Cálculo de recuento espacio-paquetes" para el módulo de Proyección del cálculo del recuento
- Análisis de requerimiento de cargar información de CSV de PREP al módulo de Votación MR/RP
- Información complementaria
- Implementación de la vista del módulo de cantado de actas
- Configuración del Sistema de Bases de Datos

Sprint 3

- Cambios del módulo de Ratificación/Rectificación MR/RP e implementación de pantalla Modificar
- Implementación de calculadora y diferencia entre candidaturas para el módulo Proyección del cálculo del recuento
- Configuración inicial del Cantado de Actas y adecuaciones a la vista
- Cambios al Reporte Ratificación/Rectificación de actas
- Adaptar Reportes para JD y JL

Sprint 4

- Módulo de Base de Datos y descarga de reportes para OC
- Implementación de VPPP
- Implementación de cálculo del recuento espacio - paquetes e Implementación de recuento total para el módulo de cálculo de recuento MR
- Implementación del Reporte de Seguimiento a las etapas del registro de actas JL y OC adecuación de reporte actas destinadas a cotejo y recuento
- Implementación de Voz del cantado de actas

Sprint 5

- Implementación de VPPP
- Ajustes de cálculo del Recuento para envío de solicitud y VPPP y transferencia de información a cómputos

Sprint 6

- Implementación de Spring batch y temporizador para carga de información de CSV de PREP
- Lectura y carga de información de PREP en módulo de votación

Sprint 7

- Generación de reportes OC - Excel

Sistema – Consulta de Casillas Especiales (SICCE)

Unidad Responsable:	Dirección Ejecutiva del Registro Federal de Electores
---------------------	---

- Preparación del Campus Virtual y Centro de Ayuda
- Capacitaciones y Simulacros
- Reimpresiones 1a parte
- Reimpresiones 2a parte
- Inicialización final
- Jornada Electoral

Sistema – PREP

Unidad Responsable:	Unidad Técnica de Servicios de Informática
---------------------	--

Aplicaciones

Sprint 1

- Ajustes y cambios histórico de cortes

Sprint 2

- Ajustes y cambios ruteo en publicación
- Ajustes y cambios publicación
- Ajustes y cambios publicación mapas y gráficas

Sprint 3

- MCAD
- TCA
- TCA-verificador
- Cotejo

Sprint 4

- Centro de ayuda
- Pagina alterna

Sprint 5

- Extracción
- Consola de administración para equipo operativo

Sprint 6

- Atención y seguimiento a simulacro

Sprint 7

- Documentación

Aplicaciones TCA, Cotejo, Maquina de estados, Verificador

Sprint 1

- Nuevos requerimientos [Máquina de estados y TCA]

Sprint 2

- Cotejo
- Distribución paquete
- Difusores

Sprint 3

- Aseguramiento de la calidad [SonarQube]

- Atender solicitudes de cambio de bases de datos y actualizar documentación

Sprint 4

- Primera Iteración de resolución de observaciones reportadas por la UAM

Sprint 5

- Integración y ajustes por aprobación de acta con los candidatos y partidos aprobados

Sprint 6

- Segunda Iteración de resolución de observaciones reportadas por la UAM

Sprint 7

- Consola de administración

Sprint 8

- Atención y seguimiento a simulacro

Sprint 9

- Documentación

Desarrollo Back MCAD, Extracción

Sprint 1

- Mantenimiento MCAD

Sprint 2

- Mantenimiento Extracción

Sprint 3

- Mantenimiento Histórico de cortes

Sprint 4

- Centro de ayuda y página alterna

Sprint 5

- Consola de extracción

Sprint 6

- Atención de incidentes UAM

Sprint 7

- Simulacros

Sprint 8

- Documentación

PREP Casilla

Sprint 1

- PREP CASILLA - Servicios móvil
- PREP CASILLA - App móvil

Sprint 2

- PREP CASILLA - Servicios móvil
- PREP CASILLA - App móvil

Sprint 3

- PREP CASILLA - Servicios móvil
- PREP CASILLA - App móvil

Sprint 4

- PREP CASILLA - Servicios móvil
- PREP CASILLA - App móvil

Sprint 5

- PREP CASILLA - Servicios móvil
- PREP CASILLA - App móvil

AI-UX - Desarrollo

Sprint 1 - Adecuaciones PREP Publicación

- Seguimiento a Publicación / Pantallas Nacional
- Seguimiento a Publicación / Pantallas Circunscripción - Entidad
- Seguimiento a Publicación / Pantallas Distrital
- Seguimiento a Publicación / Pantalla Sección
- Seguimiento a Publicación / Pantalla Casilla
- Seguimiento a Publicación / Elementos de navegación general

Sprint 2 - Generación de contenidos Centro de Ayuda PREP

- Video ¿Qué es el PREP?
- Infografía: Qué es el PREP
- Infografía: Cómo opera el PREP
- Video: ¿Cómo funciona el PREP?
- Infografía: Línea del tiempo
- Infografía: Navegación en el PREP
- Infografía: Difusores PREP
- Infografía: Cámara de Diputados
- Infografía: Circunscripción
- Infografía: Distritos
- Infografía: Acta PREP
- Video e infografía: Proceso del acta PREP
- Video: ¿Cómo consultar el acta PREP?
- Infografía: Estatus del acta PREP

- Video e Infografía: Validez del acta PREP
- Video: Votos en coalición
- Infografía: Suma de votos en coalición para candidatura
- Infografía: Distribución de votos de partidos en coalición
- Infografía: Tipo de casillas
- Infografía: Participación ciudadana
- Infografía: Voto de Personas en Prisión Preventiva

Sprint 3 - Generación de contenidos del Centro de Ayuda de Cómputos Web

- Video: ¿Qué son los cómputos?
- Video: ¿Por qué varía el porcentaje de avance de las actas computadas?
- Video: ¿Qué diferencia hay entre cómputos distritales y cómputos de circunscripción?
- Infografía: ¿Cómo navego en Cómputos Web?
- Ajuste infografía: Suma de votos en coalición
- Ajuste infografía: Distribución de votos en coalición
- Ajuste infografía: Lista nominal
- Ajuste infografía: Participación ciudadana
- Ajuste infografía: Tipos de casilla

Sprint 4

- Materiales redes sociales | Difusión PREP

Sprint 5 - Adecuaciones Aplicativos PREP

- MCAD
- TCA
- Cotejo de Actas
- PREP Casilla
- Sala de Prensa (Recepción)
- Materiales COP

Sprint 6 - Materiales | Seguridad y COTAPREP

- Elaboración de materiales específicos - seguridad de la información y COTAPREP

Sprint 7 - SIPREPOP

- Análisis de información e investigación de usuarios
- Arquitectura de Información
- Diseño de interfaz
- Medición
- Iteraciones PREP | Cierre y documentación

Sistema – Cómputos Distritales y de Circunscripción / Cómputos Web / Declaración de Validez de las Elecciones (Cómputos Tribunal)

Unidad Responsable:	Dirección Ejecutiva de Organización Electoral
---------------------	---

Cómputos Distritales y de Circunscripción

Sprint 1

- Login, Menú, Home
- Cotejo, Votación diputaciones MR y RP
- Cotejo, Levantadas en consejo diputaciones MR y RP
- Actas, Constancia de Mayoría de la votación Diputaciones MR
- Recuento, Envío de la notificación Diputaciones MR
- Administración, Estado del Cómputo

Sprint 2

- Reportes, Resultados de los cómputos de la elección por casilla, por distrito, por entidad Diputaciones MR y RP (JD, JL y OC)
- Reportes, Actas levantadas en pleno del Consejo Distrital Diputaciones MR y RP (JD, JL y OC)
- Reportes, Notificación del Recuento e Integración de grupos de trabajo Diputados MR (JD, JL y OC)
- Actas, Acta Circunscripción Plurinominal Diputaciones RP (JL)
- Grupos de trabajo, Cálculo de recuento Diputaciones MR
- Actas, Acta Distrital Diputaciones MR y RP
- Actas, Acta Circunstanciada del Recuento Diputaciones MR
- Reporte, Relación de los estatus de paquetes entre los Sistemas SIJE 2021 / Mecanismos 2021 / Registro de Actas 2021 y Cómputos 2021 de la Elección de Diputaciones MR (JD)
- Spools Sprint 1 y 2

Sprint 3

- Recuento, Constancia Individual Diputaciones, Senadurías MR
- Grupos de trabajo, Generación de gafetes
- Grupos de trabajo, Asignación manual de paquetes Diputaciones, Senadurías MR
- Grupos de trabajo, Integración de grupos Diputaciones, Senadurías MR
- Reportes, Resultados de los cómputos de la elección por municipio Diputaciones, Senadurías MR(JD)
- Recuento, Integración de resultados y distribución de Diputaciones, Senadurías MR
- Grupos de trabajo, Representantes de Candidaturas Independientes y Partidos Políticos Diputaciones, Senadurías MR / Grupos de trabajo, Personal Auxiliar

Sprint 3.1

- Circunscripción, Votación Circunscripción Diputaciones RP(JL y OC)
- Recuento, Verificación de Constancia Individual Diputaciones, Senadurías MR
- Generación de Spools

Sprint 4

- Recuento, Votos Reservados Diputaciones, Senadurías MR
- Reportes, Seguimiento a etapas del cómputo Diputaciones, Senadurías MR (JL y OC)
- Actas, Acta circunstanciada de votos reservados Diputaciones, Senadurías MR
- Reportes, Votos reservados del Consejo Diputaciones, Senadurías MR (JD, JL)
- Reportes, Formato de Constancia Individual en caso de faltantes impresas con papel autocopiante Diputaciones, Senadurías MR
- Reportes, Diferencia entre el primer y segundo lugar
- Reportes, Resultados del cómputo de Circunscripción Plurinominal de la elección de Diputados Federales Diputaciones RP (JL y OC)
- Spools Sprint 4

Sprint 5

- Reportes, Gráfica de avance de captura por Actas de Casillas Diputaciones, Senadurías MR y RP (JD, JL y OC)
- Estatal, Cómputo Estatal de Senadurías MR
- Actas, Constancia de Mayoría y Validez (Primera Fórmula) Senadurías
- Actas, Acta de Cómputo de Entidad Federativa Senaduría MR
- Reportes, Verificación de las Constancias Individuales por Distrito Diputaciones, Senadurías MR(JD)
- Spools Sprint 5

Cómputos Web

Sprint 1

- [P1] Actualización de la versiones de la tecnología
- [P2] Ajustes a configuraciones (servidor, procesamiento, empaquetado, consola)
- [P3] Ajustes a base de datos y consultas para Cómputos Distritales

Sprint 2

- [P4] Extracción de datos para la Generación de archivos JSON niveles Distritales, Entidad Federativa y Circunscripción
- [P5] Modificaciones a la interfaz, niveles Circunscripción, Entidad, Distrito, Sección Casilla

Sprint 3

- [P6] [P6] Atención a observaciones de interfaz gráfica.
- [P7] Adecuación de la interfaz para modo oscuro y visualización móvil
- [P8] integración de datos de extractor con la interfaz gráfica, Generación de archivos JSON, Generación de archivos CSV distritales

Sprint 4

- [P9] Búsqueda por Sección-Casilla
- [P10] Adecuaciones a la visualización móvil, Elaborar sitio de Macro Sala
- [P11] Integración de datos de extractor con la interfaz de macrosala, Preparación para sitio para AWS, Cargas definitivas de candidaturas de diputaciones

Cómputos Tribunal

Sprint 1

- Actualizar el sistema con respecto al WS de Parametrización
- Actualizar el sistema a Jboss 7.2 y Java 11

Sprint 2

- Login y Home
- Carga de actas de cómputos
- Consulta de actas de cómputos
- Proceso de extracción de los cómputos distritales (por distrito)

Sprint 3

- Cliente para el envío de la información al Tribunal
- Actualizar el Web Service a Jboss 7.2 y Java 11

Sprint 4

- WS Tribunal para actualización de resultados y recibir resoluciones
- Reportes del Sistema
- Administración de Módulos
- Automatizar el proceso de extracción de los cómputos distritales (300 distritos)

Sprint 5

- Spools de Base de Datos