



**ESTUDIO MUESTRAL SOBRE LA PARTICIPACIÓN CIUDADANA EN LA ELECCIÓN
DE DIPUTADOS FEDERALES DE 2015**

Febrero, 2016

Índice

	Página
1. Presentación.....	2
2. Antecedentes.....	4
3. Aspectos generales de la participación ciudadana.....	5
4. Principales resultados.....	14
4.1. Condición de voto y sexo	16
4.1.1. Entidad federativa.....	19
4.1.2. Distrito electoral.....	22
4.2. Condición de voto y edad.....	25
4.2.1. Entidad Federativa.....	32
4.2.2. Distrito electoral.....	35
4.3. Condición de voto y tipo de sección electoral.....	36
4.3.1. Entidad federativa.....	45
4.3.2. Distrito electoral.....	46
5. Conclusiones	49
ANEXO METODOLÓGICO.....	52
ANEXO ESTADÍSTICO	66
<i>Información general.....</i>	<i>67</i>
<i>Anexo I. Participación ciudadana por sexo.....</i>	<i>70</i>
<i>Anexo II. Participación ciudadana por grupo de edad.....</i>	<i>86</i>
<i>Anexo III. Participación ciudadana por tipo de sección electoral.....</i>	<i>142</i>

1. Presentación

Mediante Acuerdo INE/CG318/2015 del Consejo General del Instituto Nacional Electoral, aprobado en sesión ordinaria del 27 de mayo de 2015, se determinó la realización de diversos estudios de la documentación electoral utilizada durante el Proceso Electoral Federal (PEF) 2014-2015, de los cuales, cuatro son coordinados por la Dirección Ejecutiva de Organización Electoral (DEOE).

Entre ellos, se encuentra el presente estudio, cuyo propósito es conocer el perfil de los ciudadanos que sufragaron y de los que no lo hicieron, a partir de una muestra representativa de listados nominales, analizando variables como sexo, edad de los votantes y tipo de sección electoral donde pertenecen.

Asimismo, se estableció identificar patrones de comportamiento del electorado respecto de las elecciones federales de los años 2009 y 2012, mediante la comparación de resultados de los estudios previos de participación ciudadana.

Los datos provistos por este estudio, aunados a los que se obtengan del procedimiento censal, pretenden ser un insumo de utilidad para diseñar estrategias orientadas a promover el voto ciudadano, el cual es uno de los fines del Instituto, establecido en el inciso g) del artículo 30 de la Ley General de Instituciones y Procedimientos Electorales (LGPE).

El presente análisis se basa en la información asentada en las listas nominales que fueron utilizadas en las casillas, durante la jornada electoral de 2015, para registrar a las ciudadanas y los ciudadanos que acudieron a emitir su voto. Dicha información corresponde a una muestra representativa con inferencia a nivel distrital, estatal y nacional, cuyo diseño –y plataforma de captura- estuvo a cargo de la Dirección de Estadística de la Dirección Ejecutiva del Registro Federal de Electores (DERFE), mientras que la recopilación de información no hubiera sido posible sin la fundamental participación de los integrantes de los órganos desconcentrados del Instituto.

El documento se conforma por tres apartados principales. En el primero se describe un panorama general sobre la evolución de la participación ciudadana tanto a nivel nacional como por entidad federativa y se presentan algunos datos comparativos con respecto a las elecciones federales celebradas en los años 2009 y 2012. En el segundo, se analizan los resultados muestrales con respecto a tres diferentes variables, sexo, edad y tipo de sección electoral, con detalles a nivel nacional, por entidad federativa y distrito electoral, efectuando también una retrospectiva con

respecto a resultados similares anteriores. En el tercero se relacionan algunas conclusiones relevantes producto del análisis presentado.

Finalmente, se incluye un anexo metodológico referente al diseño muestral y los criterios para clasificar los tipos de sección, así como un anexo estadístico en el que se incluyen cuadros y gráficas ilustrativos por entidad federativa sobre los temas abordados en el segundo apartado.

2. Antecedentes

En el año 2003 el Consejo General del Instituto Federal Electoral aprobó mediante el Acuerdo CG431/2003, en sesión extraordinaria del 21 de octubre de dicho año, la elaboración de estudios sobre la documentación electoral, dentro de los cuales se previó por primera ocasión un estudio para conocer algunas características demográficas básicas de la población que sufragó y la que no lo hizo, contenidas en los listados nominales reservando para ello 33 muestras probabilísticas (32 por entidad federativa y una nacional).

Con relación al PEF 2008-2009, mediante el Acuerdo CG418/2009 aprobado en sesión extraordinaria del 19 de agosto de 2009, se determinó la realización de diversos estudios de la documentación electoral, incluido también un estudio muestral sobre participación ciudadana.

Para el PEF 2011-2012, se ordenó la elaboración de diversos estudios sobre la documentación electoral (Acuerdo CG659/2012), sin embargo, sólo se dispuso la realización de un estudio censal sobre la participación ciudadana.

Finalmente, en cuanto al PEF 2014-2015, mediante Acuerdo INE/CG318/2015, se ordenó la elaboración de ambos estudios, el censal y el muestral -éste último coordinado por la Dirección Ejecutiva de Organización Electoral-, con el objetivo de conocer el perfil de los ciudadanos que sufragaron y de los que no lo hicieron, a través de variables como sexo, edad y tipo de sección electoral así como identificar patrones de comportamiento del electorado respecto de las elecciones federales de los años 2009 y 2012.

3. Aspectos generales de la participación ciudadana

Desde el punto de vista cuantitativo, una definición simple de la participación ciudadana corresponde al porcentaje de ciudadanas y ciudadanos que fueron registrados en la lista nominal y que acudieron a emitir su voto el día de la jornada electoral.

En este concepto, una condición previa se refiere al hecho de que quienes emiten su voto estén registrados en la lista nominal, es decir, que sean personas que cuenten con la credencial para votar vigente. Sobre este aspecto particular, es importante conocer la magnitud de la cantidad de población de 18 años o más que ha sido inscrita en la lista nominal y cómo ha ido evolucionando a lo largo de los años.

De acuerdo con la información disponible desde 1991 hasta 2015 (Gráfica 1), la lista nominal se ha incrementado 2.3 veces respecto a la cifra inicial, sin embargo, su ritmo de crecimiento en cada proceso electoral ha sido, en general, cada vez menor -excepto en el periodo de 2012 a 2015 cuando se mantuvo la vigencia de las credenciales para votar con terminación '12-.

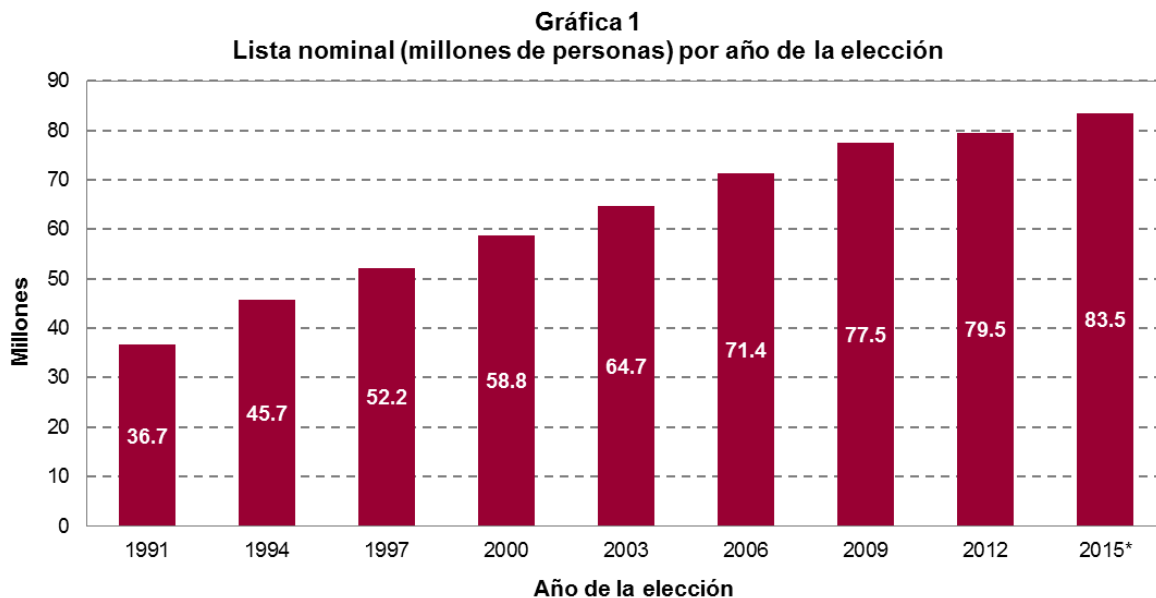

(*): Información obtenida de los resultados de Cómputos Distritales del Proceso Electoral Federal 2014-2015.
Fuente: Atlas de Resultados Electorales Federales 1991-2012 en la página de internet del Instituto Nacional Electoral: http://www.ine.mx/archivos3/portal/historico/contenido/Historico_de_Resultados_Electorales/ e información de los Cómputos Distritales del Proceso Electoral Federal 2014-2015 en <http://computos2015.ine.mx/>.

Así por ejemplo, en el año 2000 la lista nominal representaba 60% más de las ciudadanas y ciudadanos que habían estado registrados a inicios de los 90, y 15 años más tarde se tenían casi 25 millones de electores más.

Por otra parte, de acuerdo con los datos de población generados por el Instituto Nacional de Geografía y Estadística (INEGI), la conformación por sexo de 1950 a 2015 muestra una mínima diferencia a favor de las mujeres cuya presencia se ha incrementado levemente de 1.6 a 2.8 puntos porcentuales en el último año referido (Gráfica 2).

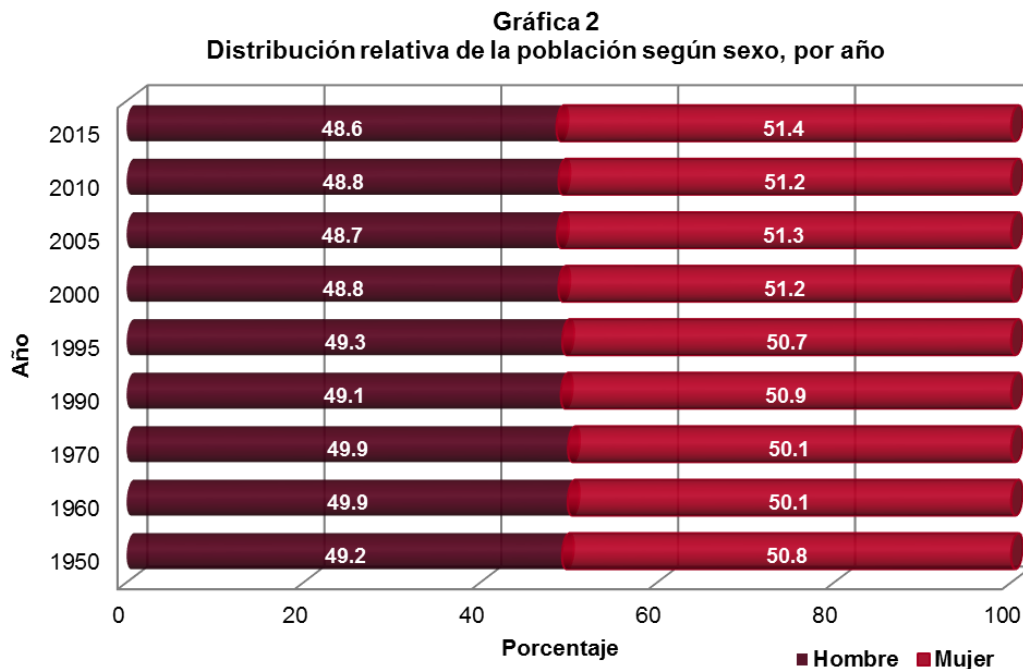

Fuente: Elaborado con base en información del INEGI. Censos de Población y Vivienda, 1950 - 1970, 1990, 2000 y 2010, Censos de Población y Vivienda 1995 y 2005, y Encuesta Intercensal 2015.

Si bien se nota una tendencia creciente en el número de mujeres que habitan en el país, esto no es una condición suficiente para esperar que este grupo muestre una mayor participación en el proceso electivo de sus representantes. Lo anterior depende de múltiples factores y circunstancias que no serán objeto del presente estudio; no obstante, sí se analizarán las características de la población que votó y de la que no lo hizo, respecto a su sexo, edad y tipo de sección a que pertenecen, examinadas con detalle por entidad federativa y distrito electoral federal.

Bajo este contexto, de acuerdo con la información disponible de las elecciones celebradas durante el periodo de 1991 a 2015¹, la participación ciudadana ha mostrado importantes cambios dependiendo del tipo de elección que ha tenido lugar.

En los años en que se ha conjuntado la elección presidencial con las legislativas (diputados y senadores), el mayor nivel de participación logrado fue en 1994, cuando 77 de cada 100 ciudadanos inscritos en la lista nominal acudieron a emitir su voto para Presidente de los Estados Unidos Mexicanos (Gráfica 3). A partir de entonces, en el año 2000 se registró una disminución de poco más de 13 puntos porcentuales y en 2006 de casi 19 puntos menos que en 1994.

Posteriormente, la situación fue más favorable hacia el año 2012 cuando se reactivó el interés de la población por acudir a votar, logrando que 63 de cada 100 electores sufragaran. Ello significó casi equiparar el grado de participación que se había experimentado 12 años antes, pero todavía estando lejos del mayor nivel alcanzado hasta ahora (1994).

Gráfica 3
Porcentaje de participación ciudadana, según tipo de elección, por año de la elección

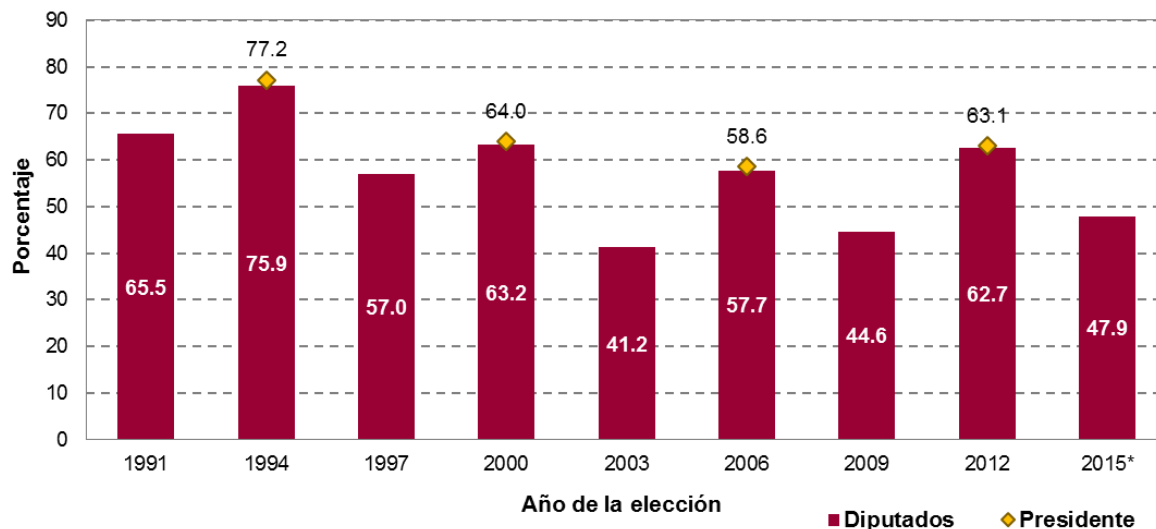

(*) Cálculo preliminar con base en información de los resultados de Cómputos Distritales del Proceso Electoral Federal 2014-2015. Fuente: Atlas de Resultados Electorales Federales 1991-2012 en la página de internet del Instituto Nacional Electoral: http://www.ine.mx/archivos3/portal/historico/contenido/Historico_de_Resultados_Electorales/ e información de los Cómputos Distritales del Proceso Electoral Federal 2014-2015 en <http://computos2015.ine.mx/>.

¹ Atlas de Resultados Electorales Federales 1991-2012 en la página de internet del Instituto Nacional Electoral: http://www.ine.mx/archivos3/portal/historico/contenido/Historico_de_Resultados_Electorales/ e información de los Cómputos Distritales del Proceso Electoral Federal 2014-2015 en <http://computos2015.ine.mx/>.

Con respecto a los años en que de forma exclusiva se han llevado a cabo elecciones legislativas, en 1991 se registró la mayor participación para elegir a dichos representantes, logrando que casi 66% emitiera su voto. A partir de entonces, en los siguientes dos ciclos la tendencia fue decreciendo hasta alcanzar el punto más bajo en 2003 al registrarse más de 41%. No obstante, en 2009 y 2015 se experimentó un ligero repunte para situarse en 44.6% y 47.9% respectivamente.

Tomando en cuenta los niveles de participación referidos se tiene que en 2012 acudieron a votar casi 50 millones de personas, la mayor cantidad desde 1991; y fue en este último año cuando se presentó la asistencia más baja hasta el momento con 24 millones. En contraparte, para 2015 se registró el mayor nivel de abstención en términos absolutos de parte de 43.7 millones de ciudadanas y ciudadanos, en tanto que en 1994 esta cifra fue apenas de 11 millones.

Sin duda, entre los factores que pudieron haber propiciado que la participación ciudadana no continuara con la tendencia a la baja durante los años de 2009 y 2015, se encuentran los indicados en el Cuadro 1:

- a) la celebración de elecciones locales coincidentes el mismo día de la jornada electoral que la elección federal, en 11 entidades en 2009 y 16 en 2015; algunas de las cuales incluyeron la renovación del cargo a Gobernador (6 y 9 respectivamente).
- b) la participación –por primera ocasión en 2015- de candidatos independientes tanto a nivel local como federal (en este último caso en 20 distritos electorales).

Cuadro 1
Entidades federativas que celebraron elecciones locales y federales concurrentes, según año de la elección

Entidad federativa	Elecciones en 2009	2015	
		Elecciones en 2015	Distritos con Candidato Independiente (local y/o federal)
Total	11	16	82
Baja California Sur	--	Sí, G	2
Campeche	Sí, G	Sí, G	2
Colima	Sí, G	Sí, G	0
Distrito Federal	Sí	Sí	14
Guanajuato	Sí	Sí	2
Guerrero	--	Sí, G	2
Jalisco	Sí	Sí	10
México	Sí	Sí	12
Michoacán	--	Sí, G	7
Morelos	Sí	Sí	3
Nuevo León	Sí, G	Sí, G	12
Querétaro	Sí, G	Sí, G	3
San Luis Potosí	Sí, G	Sí, G	2
Sonora	Sí, G	Sí, G	4
Tabasco	--	Sí	6
Yucatán	--	Sí	1

(--): No aplica.

G: Elección de Gobernador

Fuente: Instituto Nacional Electoral, información sobre los procesos electorales de los años 2009 y 2015.

En este sentido, en el Mapa 1 se presenta la distribución de las entidades federativas de acuerdo al grado de participación ciudadana alcanzado en 2015. Al respecto se observa que:

- ◆ 14 de las 16 entidades que celebraron elecciones locales concurrentes con la federal, se ubican en niveles de alto o muy alto grado de participación ciudadana.
- ◆ De ellas, destaca la elevada participación (más de 60%) que se registró en Yucatán, Campeche y Colima, en estas dos últimas se eligió el cargo de Gobernador.
- ◆ Sólo en Guanajuato y el Distrito Federal, los niveles alcanzados se ubican en el grado medio, a pesar de haberse celebrado elecciones locales concurrentes, aunque sin que se incluyera el cargo de Ejecutivo Local.

- ◆ Seis entidades, donde sólo se celebraron elecciones federales, se ubican en el grado bajo de participación; entre ellas se encuentran los casos de Chihuahua, Quintana Roo, Sinaloa y Tlaxcala donde el registro de un candidato independiente en alguno de sus distritos parece no haber tenido efecto en una mayor asistencia del electorado.

Mapa 1
Distribución de entidades federativas según tipo de elección y grado de participación ciudadana alcanzado en las elecciones de 2015



Ahora bien, al analizar la evolución de la participación ciudadana por entidad federativa entre 2009 y 2015 (Gráfica 4), en más de 10 estados hubo un incremento notable de ésta. Destacan los casos de Guerrero, Michoacán, Baja California Sur, Tabasco y Yucatán donde los aumentos fueron de entre 14 y hasta alrededor de 25 puntos porcentuales.

Es importante mencionar que en por lo menos nueve de las 16 entidades federativas que celebraron elecciones locales concurrentes con la elección federal en 2015, se registraron aumentos en los niveles de participación de más de dos puntos porcentuales respecto a 2009.

Particularmente en los casos de Guerrero, Michoacán y Baja California Sur, la amplia diferencia se debió a la conjugación de dos factores fundamentales: i) en

2009 sólo celebraron elecciones federales lo que ocasionó que sus porcentajes de asistencia de votantes fueran los más bajos a nivel nacional, y ii) en 2015 se eligió el cargo de Gobernador, dando un giro importante para incentivar la votación.

Gráfica 4
Porcentajes de participación ciudadana en las elecciones de 2009 y 2015, y diferencia porcentual, por entidad federativa

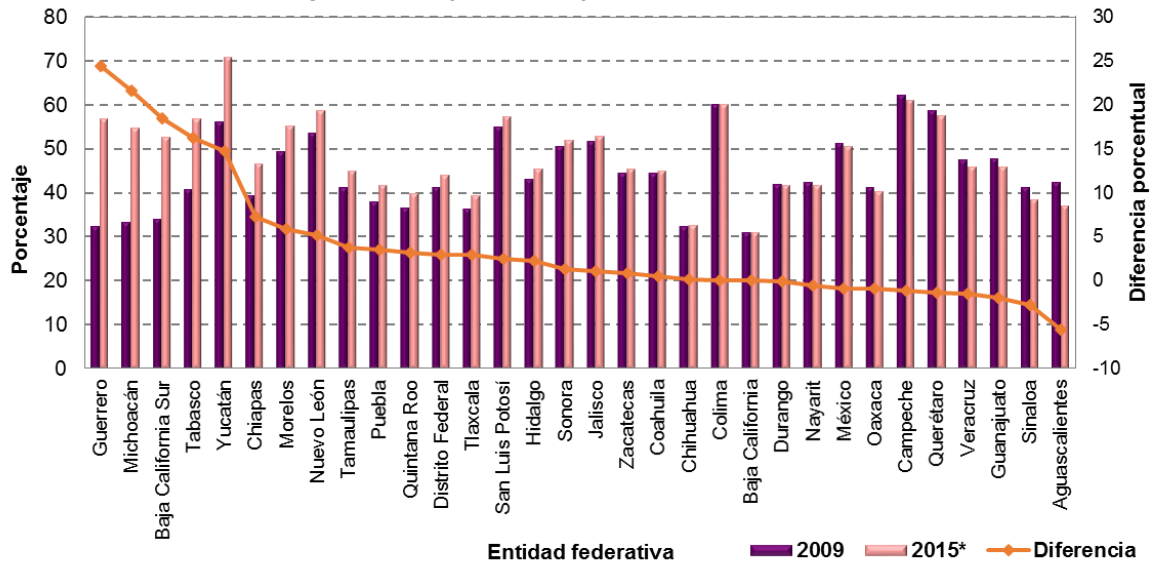

(*) Cálculo preliminar con base en información de los resultados de Cómputos Distritales del Proceso Electoral Federal 2014-2015.
Fuente: Atlas de Resultados Electorales Federales 1991-2012 en la página de internet del Instituto Nacional Electoral.
http://www.ine.mx/archivos3/portal/historico/contenido/Historico_de_Resultados_Electorales/ e información de los Cómputos Distritales del Proceso Electoral Federal 2014-2015 en <http://computos2015.ine.mx/>.

En el lado contrario de la gráfica se observan aquellos casos en donde hubo una leve disminución de la participación ciudadana, particularmente el más notable se ubica en Aguascalientes, con alrededor de 5 puntos porcentuales menos que en 2009, donde en ambos procesos sólo se celebraron elecciones federales.

De lo anterior se desprende que la concurrencia de elecciones locales con la federal representa un importante incentivo para que la ciudadanía acuda a votar; esto se hace más evidente si en los comicios locales se elige una mayor cantidad de cargos públicos, incluido el de Gobernador.

Otra forma de comprobar esta afirmación consiste en comparar el porcentaje de participación del grupo de las 16 entidades federativas con elecciones concurrentes frente al de los estados donde únicamente se celebraron elecciones federales en 2015. Al respecto se tiene que la participación mostrada en el primer grupo de entidades fue de poco más de 52% contra 41% del segundo grupo. Una diferencia de 11 puntos porcentuales a favor de quienes tuvieron elecciones concurrentes.

Lo anterior no es exclusivo de 2015, pues ya se había identificado desde años previos. Así por ejemplo, en 2009 el grupo de entidades en que se llevaron a cabo elecciones locales paralelamente con la federal, registró casi 50% de concurrencia, mientras que en el grupo de estados en los que únicamente se eligieron diputados federales, se alcanzó 40% de participación, una diferencia de 10 puntos porcentuales a favor del primer grupo.

Por su parte, si bien la elección presidencial de 2012 no es en estricto comparable con las elecciones intermedias referidas previamente, también es útil para dar cuenta del mismo fenómeno: en entidades con elecciones locales concurrentes hubo 65% de participación mientras que en el resto, donde sólo se votó para cargos federales, se logró alrededor de 61%. Aunque la diferencia no es tan amplia como la observada en los casos anteriores, también es posible advertir una tendencia ligeramente al alza en la participación electoral motivada por la celebración de elecciones locales concurrentes.

Un elemento distinto del proceso electoral 2015 con respecto a los anteriores fue la presencia de candidatos independientes tanto a nivel local como federal, producto de la más reciente reforma electoral. Dado que la presencia de estos actores frente a quienes desde hace décadas participan en procesos electorales suponía una afectación en el comportamiento de los electores, resulta interesante distinguir aquellos distritos en los que se registraron candidatos independientes a nivel federal y/o local.

En este sentido, en 20 distritos electorales federales se registró al menos un candidato independiente federal (en dos de ellos también hubo un candidato independiente a nivel local) así como 81 en donde hubo al menos uno para cargos locales (ver Cuadro A del Anexo Estadístico).

De esta forma, en 99 distritos electorales federales hubo al menos un candidato independiente (local y/o federal) registrado en la competencia. En ellos la participación fue de 50.9% –aunque también en 82 de ellos se celebraron elecciones locales concurrentes–, mientras que la participación en los 201 distritos sin candidatos independientes fue de 45.3%, considerando que en más de la mitad de ellos (110) únicamente se celebraron comicios para elegir diputados federales.

De esta forma, se encuentra que la presencia de candidatos independientes (particularmente de tipo local) tuvo efecto positivo sobre la participación electoral, aunque limitado, ya que si se comparan los resultados de los dos tipos de distritos –aquellos en donde sólo hubo elección federal frente a donde se celebraron elecciones locales concurrentes–, se encuentra que hay mayor participación (de 3

puntos porcentuales) en distritos con elecciones locales concurrentes y candidaturas independientes registradas (53.3 frente a 50.2%).

Así pues, en distritos donde sólo se eligieron diputados federales, la presencia de candidaturas independientes no tuvo un efecto positivo sobre la participación electoral.

Finalmente es importante tener presente los resultados que arrojan estudios previos² sobre la participación ciudadana, los cuales marcan un antecedente de mayor participación por parte del género femenino:

- ◆ En 2003 la participación de las mujeres fue de 53.8% contra 46.2% de los hombres; más de siete puntos porcentuales de diferencia.
- ◆ En 2009, 47.3% contra 40.5% en el mismo sentido; diferencia de casi siete puntos porcentuales.
- ◆ En 2012, 66.1% contra 57.7%; diferencia de más de ocho puntos.

Asimismo se conoció que, en términos generales, la población que más acude a votar presenta las siguientes características:

- ◆ Se ubica en los rangos de edad entre 45 y 69 años.
- ◆ Destaca la particular participación de los jóvenes de 18 años.
- ◆ Se ubican en secciones no urbanas.

La población que no acude a votar generalmente corresponde a grupos de edades jóvenes-adultas entre 19 y 39 años, así como de edades avanzadas de 85 o más. No está por demás destacar que en ese grupo de edades jóvenes-adultas se ha concentrado alrededor de 50% del electorado inscrito en la lista nominal de los años 2003, 2009 y 2012, lo que sugiere que es en este sector en el cual deben enfatizarse las acciones para promover la participación ciudadana.

² Ver Estudio muestral de participación ciudadana, 2003 y 2009, y estudios censales de participación ciudadana 2009 y 2012.

4. Principales resultados

Los resultados que a continuación se presentan tienen fundamento en el análisis de 70 mil listas nominales utilizadas durante la jornada electoral del 7 de junio revisadas en las juntas distritales ejecutivas durante los meses de agosto y septiembre de 2015.

Para la selección y revisión de dichas listas nominales, se determinó elaborar 300 muestras probabilísticas (una por distrito electoral) para poder hacer inferencias a nivel distrital, estatal, por circunscripción y nacional. Si bien los pormenores metodológicos sobre el diseño y la selección de esta muestra de casillas se describen en el Anexo Metodológico, vale la pena hacer una breve referencia del alcance y la precisión de las estimaciones muestrales sobre la participación ciudadana, mediante la comparación con los datos poblacionales registrados en los Cómputos Distritales.

Para ello, en el Cuadro 2 se da cuenta de ambos resultados y sus respectivas diferencias detalladas por entidad federativa. Como se observa, los datos obtenidos por el ejercicio muestral se aproximan considerablemente a los provenientes de los cómputos distritales, ya que la diferencia reflejada es de tan sólo 0.4 puntos porcentuales a nivel nacional. En general, las diferencias se encuentran dentro del nivel de precisión establecido a nivel nacional, acotadas incluso a una precisión que no rebasa $\pm 1\%$.

Por su parte, en el Cuadro A del Anexo Metodológico se presenta la información similar a nivel de distrito electoral.

Cuadro 2
Porcentajes de participación ciudadana en
las elecciones de 2015, según fuente y
diferencia, por entidad federativa

Entidad federativa	Cóputos Distritales* (A)	Estimación muestral (B)	Diferencia (A - B)
Nacional	47.6	47.2	0.4
Aguascalientes	36.9	36.3	0.6
Baja California	30.6	29.9	0.7
Baja California Sur	51.8	51.2	0.6
Campeche	60.2	59.8	0.4
Coahuila	44.8	44.3	0.5
Colima	59.8	58.9	0.9
Chiapas	46.4	46.2	0.2
Chihuahua	32.4	31.7	0.7
Distrito Federal	44.1	43.6	0.5
Durango	41.5	41.3	0.2
Guanajuato	45.7	45.1	0.6
Guerrero	55.9	56.3	-0.3
Hidalgo	45.2	44.7	0.5
Jalisco	52.6	52.0	0.6
México	50.3	50.0	0.3
Michoacán	54.4	54.0	0.4
Morelos	55.0	54.4	0.6
Nayarit	41.5	40.8	0.6
Nuevo León	58.4	58.0	0.4
Oaxaca	40.1	40.6	-0.5
Puebla	41.5	40.9	0.6
Querétaro	57.0	56.5	0.4
Quintana Roo	39.4	38.8	0.6
San Luis Potosí	57.1	56.5	0.6
Sinaloa	38.2	37.6	0.6
Sonora	51.2	50.7	0.6
Tabasco	56.5	56.8	-0.3
Tamaulipas	44.8	44.0	0.8
Tlaxcala	39.3	38.7	0.5
Veracruz	45.5	45.1	0.4
Yucatán	70.8	70.6	0.2
Zacatecas	45.2	44.6	0.6

(*): Sin considerar casillas especiales, casillas que no entregaron paquete, no instaladas y con suspensión definitiva de la votación.

Fuente: Cómputos Distritales del Proceso Electoral Federal 2014-2015 e información proporcionada por las juntas distritales ejecutivas durante los meses de agosto y septiembre de 2015.

4.1. Condición de voto y sexo

De acuerdo con los datos arrojados por el ejercicio muestral (Cuadro 3), se tiene que de los poco más de 83 millones de personas inscritas en la lista nominal, 40 millones (equivalente a 48.1%) son hombres y más de 43 millones (51.9%) son mujeres.³ Esto es, las mujeres sobrepasan en casi cuatro puntos porcentuales a los hombres; diferencia que coincide con las tendencias que se han observado desde años atrás, cuando en 2009 esa cifra era de 3.6% y en 2012 de 3.7%.

Cuadro 3
Distribuciones absoluta y relativa de personas registradas en la lista nominal, según condición de voto, por sexo

Sexo	Total	Votó	No votó
<i>Distribución absoluta*</i>			
Total	83.1	39.2	43.9
Hombre	40.0	17.2	22.8
Mujer	43.1	22.0	21.1
<i>Distribución relativa (%)</i>			
Total	100.0	47.2	52.8
Hombre	48.1	20.7	27.4
Mujer	51.9	26.5	25.4

(*): Millones de personas, estimación muestral.

Como ya se sabe, poco más de 39 millones de electores (47.2%) acudieron a emitir su voto, en tanto que casi 44 millones (52.8%) dejaron de hacerlo. Ello significa una diferencia a favor del sector abstencionista (tanto hombres como mujeres) de más de cinco puntos porcentuales.

Así, el 47.2% de votantes se integra por 26.5% (22 millones) de mujeres y 20.7% (17.2 millones) de hombres, registrándose una diferencia de 5.8 puntos porcentuales entre ambos grupos. Esta brecha es incluso mayor a la que se presenta de cuatro puntos porcentuales en la distribución de la lista nominal entre ambos sexos, situación que da muestra de una mayor participación de las mujeres frente a los hombres.

³ Estos porcentajes son prácticamente consistentes con la distribución de la población mostrada en la Gráfica 2 con base en información del INEGI. No debe olvidarse que las variaciones pueden explicarse porque en la lista nominal se consideran a la población de 18 años o más que cuentan con su credencial para votar.

Para el grupo de personas que no votaron, 52.8% equivalente a 43.9 millones de personas, se tiene que su composición está dada por 27.4% (22.8 millones) de hombres y 25.4% (21.1 millones) de mujeres, la diferencia es apenas de dos puntos porcentuales a favor de los hombres, dato que evidencia el comportamiento menos participativo por parte de ese grupo poblacional.

Si se analiza por separado la conformación por sexo de los grupos de votantes y no votantes (Gráficas 5) se tiene que, en el primer grupo la mayoría son mujeres (56.1%), mientras que del segundo, la mayoría son hombres (51.9%).

Gráfica 5
Distribución relativa de la lista nominal, según condición de voto, por sexo

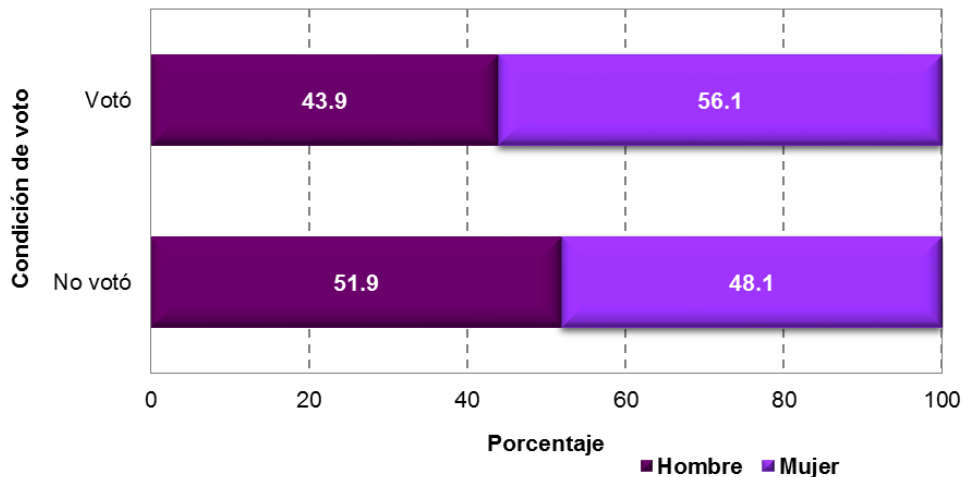

Al interior del grupo de votantes, la participación de las mujeres está por arriba de la participación de los hombres por más de 12 puntos porcentuales, en tanto que en el grupo de quienes no votaron, el grupo de hombres apenas supera al de mujeres en menos de cuatro puntos.

Estos resultados muestran que, tanto en términos absolutos como en relativos, las mujeres son quienes más votaron en las elecciones de 2015; situación que es congruente con las tendencias que se han venido observado desde 2009.

Otra forma de ver este comportamiento diferenciado es analizando la conformación de los grupos de hombres y mujeres, de acuerdo a si emitieron o no su voto (Gráfica 6). Como se observa, para el caso de los hombres la proporción de abstencionistas (57%) es mayor a la de votantes (43%) por 14 puntos porcentuales; mientras que para las mujeres, quienes no asistieron a las urnas (49%) fueron aventajadas por

las que acudieron a votar (51%), aunque por una mínima diferencia de dos puntos porcentuales.

Gráfica 6
Distribución relativa de la lista nominal, según sexo, por condición de voto

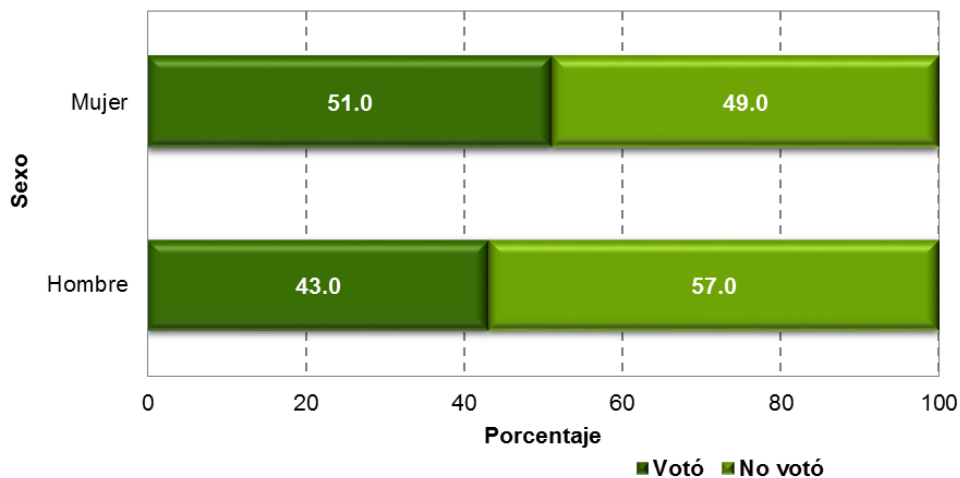

Con referencia a los años previos, en 2009 las mujeres que no votaron representaron una mayor proporción con respecto a las que sí lo hicieron (52.7 y 47.3%). Mientras que la misma situación se observó con relación a los hombres: 59.5% los no votantes y 40.5% los votantes.

En 2012, la situación se revirtió, pues para entonces fue mayor la proporción de quienes votaron en relación de quienes no lo hicieron: en el caso de las mujeres fue 66.1 frente a 43.9%, y en el de los hombres 57.8 contra 42.2%, respectivamente. No obstante, debe tenerse presente que la diferencia que marcó esta situación fue la celebración de la elección presidencial.

Derivado de lo anterior, se tiene que en 2015 se da un giro en la participación de las mujeres, logrando revertir la situación experimentada en 2009 respecto a que en el sector femenino había imperado la abstención, pues en esta ocasión más de la mitad acudió a ejercer su derecho al sufragio. No así sucedió con el sector masculino, donde sigue imperando el desinterés por acudir a votar en 6 de cada 10.

4.1.1. Entidad federativa

Ahora bien, es importante entrar a mayor detalle de esta información, primero por entidad federativa y más adelante por distrito electoral. En cuanto a la primera desagregación, el punto de partida es conocer la distribución del electorado según sexo; los resultados muestrales se presentan en la Gráfica 7.

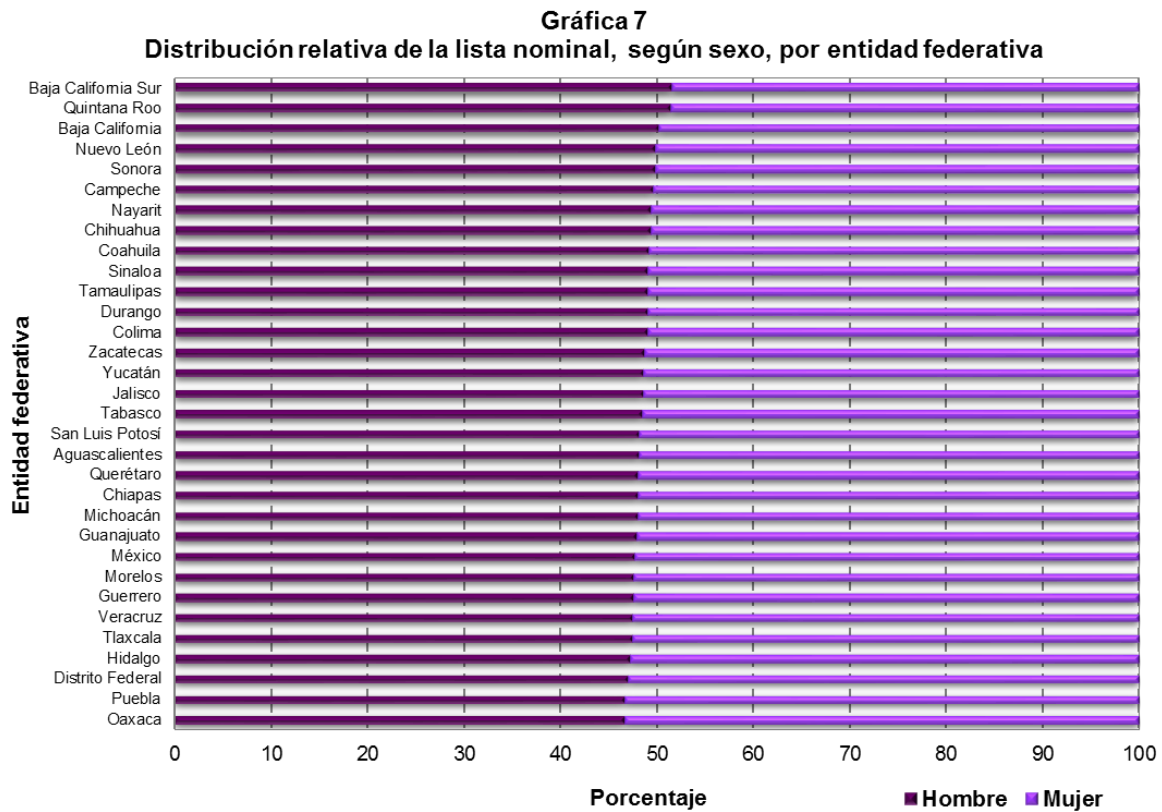

De su análisis es posible identificar los siguientes aspectos:

- ◆ Sólo en dos estados, Baja California Sur y Quintana Roo se observa una reducida mayoría de hombres que de mujeres, con una diferencia de tres por ciento.
- ◆ En cuatro entidades, Baja California, Nuevo León, Sonora y Campeche, prácticamente la lista nominal está equilibrada entre ambos sexos.
- ◆ El resto de las entidades muestran mayoría femenina, destacando Oaxaca, Puebla, Distrito Federal, Hidalgo, Tlaxcala y Veracruz, donde la diferencia a favor de este sector es de más de cinco por ciento en relación a la proporción de hombres.

No obstante lo anterior, desde el punto de vista de la asistencia a las urnas y la emisión del sufragio, en todas las entidades federativas se registra una mayor participación de mujeres frente a los hombres, incluso en aquellas donde estos últimos tienen presencia superior. En todos los casos, la población de votantes se conformó por más de la mitad de mujeres (Gráfica 8), al respecto:

- ◆ Baja California Sur es el estado donde la votación entre hombres y mujeres se observa menos desequilibrada, seguido de Nuevo León y Chihuahua.
- ◆ En Puebla, el conjunto de votantes estuvo conformado en mayor proporción por el sector femenino casi 60% contra 40% del masculino. Le siguieron con cifras similares, el estado de México y Guanajuato.

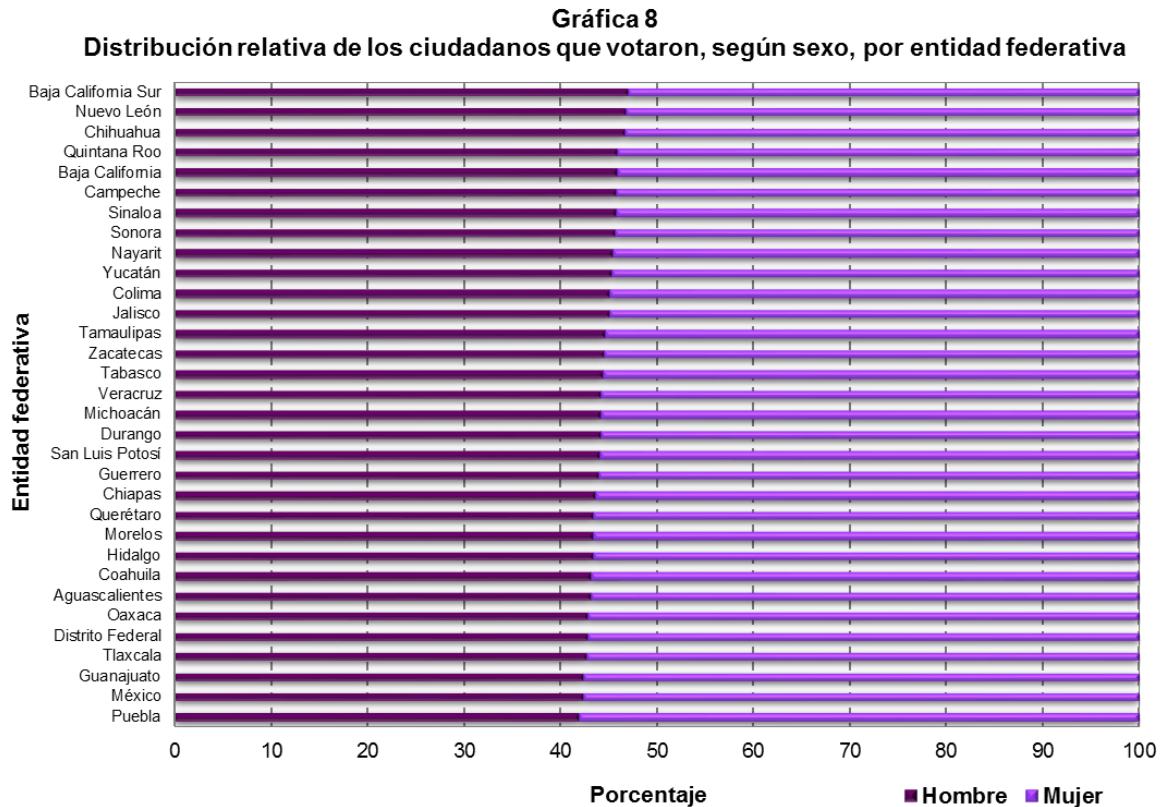

Una manera más de analizar estos datos es comparar la participación ciudadana en cada grupo de sexo, es decir, los porcentajes de hombres y de mujeres que votaron con respecto al total de ciudadanos del mismo sexo.

En este sentido, se presenta en la Gráfica 9 la participación de mujeres y hombres por entidad federativa, encontrando nuevamente que en todas ellas la participación de las mujeres está por encima de la de los hombres, con diferencias de entre tres

y casi 11 puntos porcentuales. El diferencial más alto se encuentra en Coahuila, estado de México y Querétaro, mientras que el más bajo se registra en Baja California, Sinaloa y Chihuahua.

Gráfica 9
Porcentaje de participación ciudadana*, según sexo, por entidad federativa

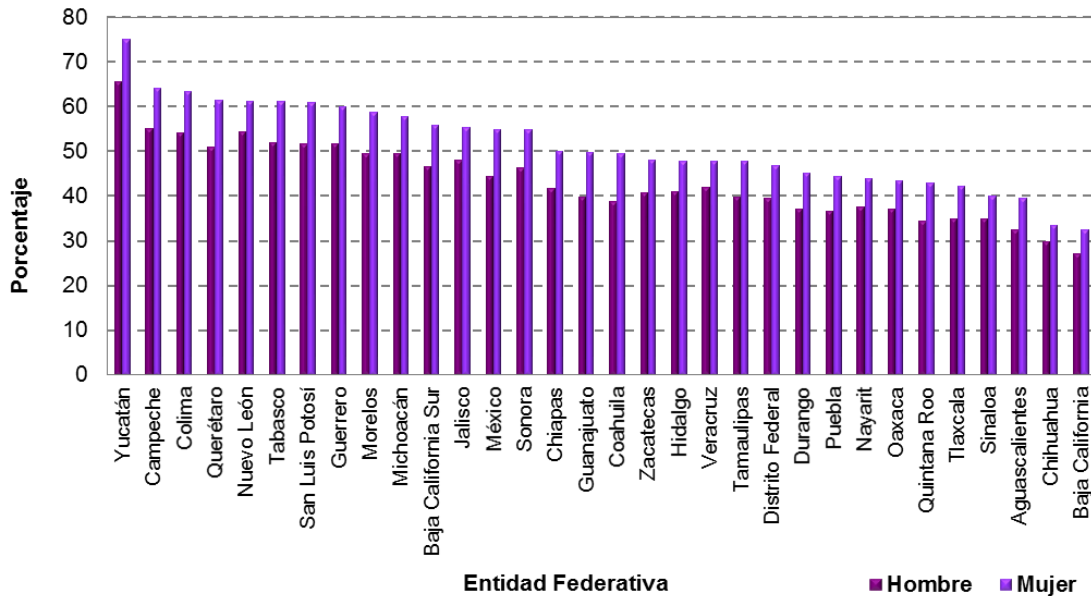

(*) Calculado como el total de votantes de cada grupo de sexo, con respecto al total de ciudadanos registrados en la lista nominal del grupo de sexo correspondiente, multiplicado por 100.

Comparando estos datos con los obtenidos en 2009 y 2012, se encuentra que en Coahuila y el estado de México persisten los diferenciales más altos de participación entre hombres y mujeres mientras que en Chihuahua y Baja California, los más bajos.

Aunque hasta aquí ha quedado de manifiesto una mayor participación de mujeres tanto dentro del grupo de votantes por cada entidad federativa así como dentro del total de la lista nominal dividida por sexo, vale la pena comparar los resultados de la elección de 2015 con los de la elección similar más próxima, la de 2009 (Gráfica 10), cuando en el ámbito federal sólo se eligieron diputados. De su análisis se desprende que:

- Entre ambos años electorales, en 17 entidades federativas se incrementó la participación tanto de hombres como de mujeres respecto a 2009. De ellas, los estados de Guerrero, Michoacán, Baja California Sur, Tabasco y Yucatán en los que para 2015 se hizo concurrente la elección federal con la local, registran los mayores incrementos en la participación en ambos sexos. Mientras tanto en Yucatán, Morelos y el Distrito Federal el aumento de la participación mostró avances similares entre hombres y mujeres.

- ◆ Sólo en San Luis Potosí se observa claramente que entre 2009 y 2015 el mayor nivel de participación se debió exclusivamente al sector femenino.
- ◆ En 9 entidades, los niveles de participación se mantuvieron constantes con respecto a 2009 (considerando una variación menor a uno por ciento).
- ◆ En 6 entidades se registraron decrementos en la participación tanto de hombres como de mujeres entre 2009 y 2015. Aguascalientes es el caso más evidente de esta situación.

Gráfica 10
Diferencia entre la participación ciudadana de 2009 y 2015, según sexo, por entidad federativa

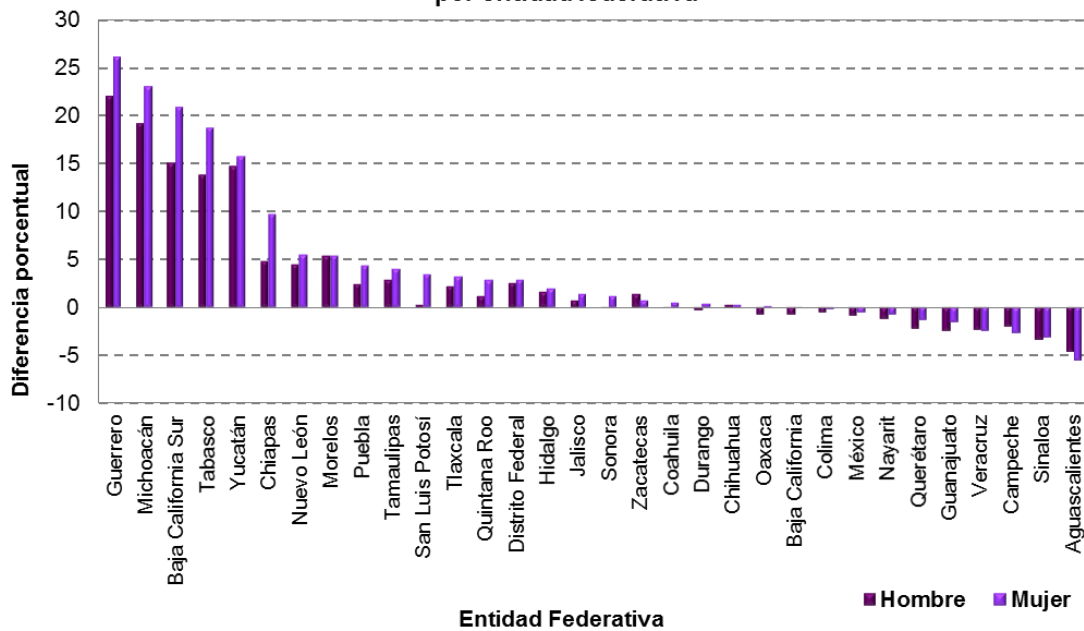

4.1.2. Distrito electoral

Realizando un análisis general de resultados a nivel distrital, en el Cuadro 4 se muestra la relación de los distritos en que se identificaron los valores porcentuales más altos y más bajos de ciudadanos y ciudadanas que acudieron a votar en 2015.

Dentro del grupo de los 10 con la mayor participación se identifica que todos pertenecen a entidades con elecciones locales concurrentes. En él destacan tres distritos de Yucatán que alcanzaron la más alta participación ciudadana, tanto de

hombres como de mujeres: 01 Valladolid, 05 Ticul y 02 Progreso, los dos primeros con más de 80% en total, más de 75% para hombres y 85% para mujeres.

Cuadro 4
Relación de los 10 distritos electorales con mayor y menor participación ciudadana en las elecciones de 2015, según sexo, por entidad federativa

Entidad federativa	Distrito electoral y cabecera distrital	Total	Hombre	Mujer
Mayor participación ciudadana				
Yucatán	01 Valladolid	80.4	75.6	85.0
Yucatán	05 Ticul	80.1	75.1	85.0
Yucatán	02 Progreso	74.1	68.9	79.1
México	36 Tejupilco de Hidalgo	72.2	67.1	77.0
San Luis Potosí	07 Tamazunchale	68.9	64.2	73.3
Guerrero	08 Ayutla de los Libres	68.8	64.7	72.8
Guerrero	05 Tlapa	67.5	62.2	72.0
Querétaro	01 Cadereyta de Montes	66.5	59.1	73.4
México	23 Valle de Bravo	65.4	59.4	71.0
Jalisco	01 Tequila	65.1	61.4	68.7
Menor participación ciudadana				
Chihuahua	01 Juárez	22.6	21.5	23.7
Chihuahua	02 Juárez	26.3	24.6	28.0
Chihuahua	04 Juárez	26.8	25.0	28.6
Baja California	08 Tijuana	27.1	24.6	29.6
Baja California	04 Tijuana	27.6	25.1	30.2
Baja California	07 Mexicali	28.3	25.4	31.0
Sinaloa	07 Culiacán de Rosales	29.0	27.5	30.7
Chiapas	09 Tuxtla Gutiérrez	29.5	25.0	33.4
Baja California	05 Tijuana	30.1	28.0	32.2
Baja California	06 Tijuana	30.4	27.9	32.8

En este grupo de mayores niveles de asistencia y emisión del voto, destacan distritos del estado de México, San Luis Potosí, Guerrero, Querétaro y Jalisco. En el lugar 10 el valor de participación alcanzado corresponde a 65% en total, más de 17 puntos porcentuales por arriba del promedio nacional; así como una diferencia a favor del sector femenino de más de siete puntos porcentuales con respecto al sector masculino, que también corresponde a la diferencia más cerrada en este grupo.

La diferencia más amplia entre la participación de ambos sexos se registra en el distrito 01 de Querétaro en el que las mujeres superan en más de 14 puntos porcentuales a los hombres.

En cambio, se encuentra que los distritos con menor participación de hombres y mujeres están en los estados en los que solamente se llevaron a cabo comicios para elegir diputados federales.

Como es de esperarse, los que menor participación registraron se ubicaron principalmente en los estados de Chihuahua, Baja California, Sinaloa y Chiapas. De hecho, los tres distritos con la más baja participación pertenecen al municipio de Ciudad Juárez en Chihuahua (01, 02 y 04). Asimismo, llama la atención que en este grupo se concentran cinco de los ocho distritos de Baja California, que también se identifica por el bajo nivel participativo alcanzado.

Otro aspecto destacable de este grupo de menor asistencia ciudadana a las urnas radica en que el valor más bajo de participación registrado en algunos distritos fue apenas superior a 22%, así como las diferencias de participación entre hombres y mujeres son en general más pequeñas en comparación con las que se presentan en el grupo opuesto.

Por otra parte, es notorio que los 10 distritos más participativos pertenecen a entidades federativas donde se celebraron elecciones concurrentes, mientras que los menos participativos sólo se llevaron a cabo elecciones federales. De igual manera sobresale el caso de Yucatán, donde a pesar de no haberse elegido cargo de Gobernador, su población mostró un gran interés por salir a votar.

Finalmente, es interesante observar la amplia brecha de participación que se abre entre los distritos extremos de ambos grupos: una diferencia de casi 60 puntos porcentuales entre la participación experimentada en el Distrito 01 de Chihuahua y el Distrito 01 de Yucatán.

En el Mapa 2 se presenta la estratificación de los 300 distritos electorales para medir en tres grados (bajo, medio y alto) la participación ciudadana. Al respecto, los resultados muestran que:

- ◆ 136 distritos se ubican en el grado de baja participación, de los cuales dos de cada tres pertenecen a entidades federativas donde solamente se llevaron a cabo elecciones federales.
- ◆ En el grado medio se colocaron 113 distritos, respecto a los cuales siete de cada 10 se ubicaron en entidades con elección concurrente.
- ◆ 51 distritos se catalogaron en alto grado participativo, de los cuales destaca que sólo tres celebraron exclusivamente elección federal y fueron: 01 de

Hidalgo con 63.3% de votantes, 02 de Veracruz con 61.8% y 02 de Chiapas con 59.3%.

Mapa 2
Distribución de distritos electorales según tipo de elección y grado de participación ciudadana alcanzado en las elecciones de 2015

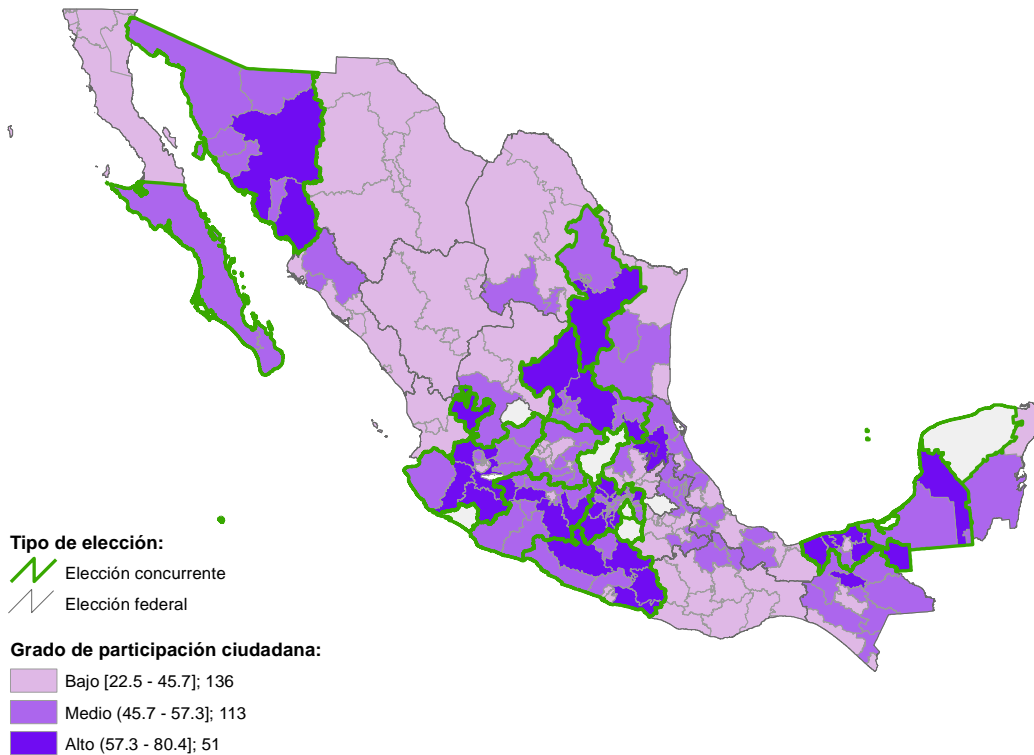

4.2. Condición de voto y edad

Antes de abordar el tema de la edad y la participación ciudadana, es importante advertir que las comparaciones que a lo largo de este apartado se realizan con respecto a diferentes procesos electorales, corresponden en cada caso a las características de la población que sufragó en un momento específico, sin hacer ningún tipo de seguimiento al patrón de comportamiento del electorado a lo largo del tiempo.

Una vez hecha esa acotación, un punto de partida del análisis consiste en conocer la conformación de la lista nominal según el grupo de edad a que pertenecen quienes se registraron en ella, en los años electorales de 2009, 2012 y 2015 (Gráfica 11).

Gráfica 11
Distribución porcentual de la lista nominal, según año de la elección, por grupo de edad

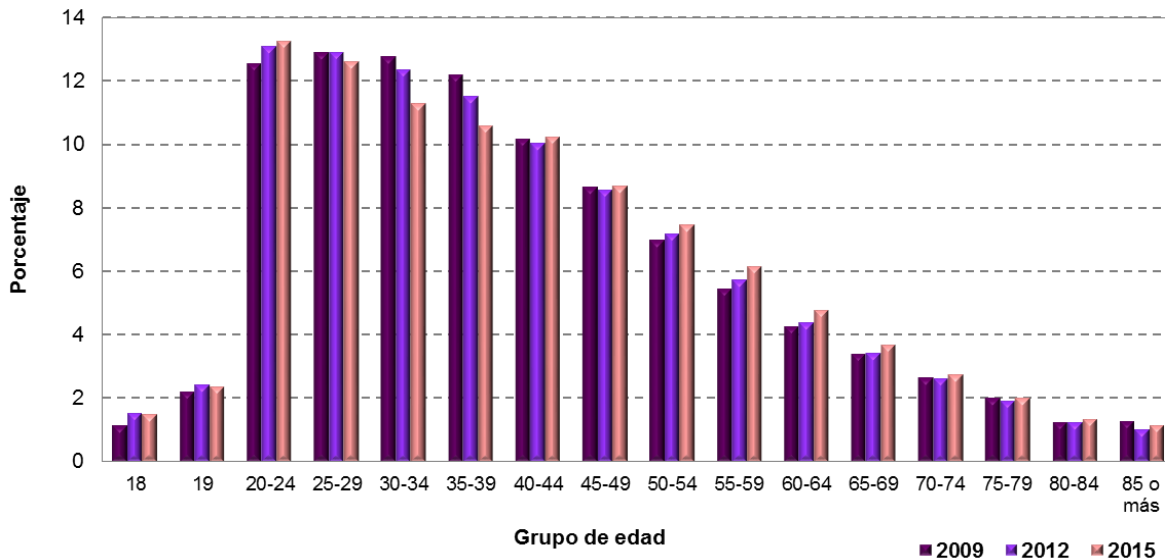

De su análisis se desprenden los siguientes datos:

- ◆ El grupo de edad de los más jóvenes que por primera ocasión tuvieron la oportunidad de sufragar, considerando las edades de 18 y 19 años, representan alrededor de entre 3 y 4% de la lista nominal en los periodos referidos.
- ◆ Alrededor de 60 % de la ciudadanía que disponía de su credencial para votar corresponde a edades jóvenes de 20 a 29 años y adultas de 30 a 44 años.
- ◆ Los grupos quinquenales siguientes de las edades adultas, de 45 a 64 años, concentran entre 25 y 27%.
- ◆ Los grupos de edades consideradas como adultos mayores, de 65 años o más, representan entre 10 y 11%.

Así también se observa que entre 2009 y 2015, el electorado que se ubica en los grupos de edad de 20 a 24, 50 a 54, 55 a 59 y 60 a 64, muestran una mínima variación positiva. Mientras que las disminuciones más notorias se registran en los rangos de 30 a 34 y 35 a 39 años, para situarse en 11.3 y 10.6% de la población referida.

Pasando al análisis de la participación ciudadana por grupos de edad, en la Gráfica 12 se observa que en 2015:

- ◆ La mayor participación se registra en las edades adultas (en los límites superiores, de 50 a 64) y adultas mayores (en los primeros grupos, de 65 a 79 años). En estos rangos de edad se agrupan 22.3 millones de electores registrados en la lista nominal, equivalente a 27% del total; de los cuales:
 - ✓ Los niveles más altos se ubican en el subconjunto del electorado con rangos de edad de 60 a 64, 65 a 69 y 70 a 74 años, con la participación de más de 60% de sus integrantes, equivalente a 5.8 millones de personas. No obstante, en estos sectores se concentra apenas 11% de la lista nominal, es decir, 9.3 millones de ciudadanas y ciudadanos.
 - ✓ Le siguen en importancia los grupos de edades de 50 a 54, 55 a 59 y 75 a 79, donde votó entre 56 y 59% del electorado, es decir 7.4 de los 13 millones que conforman esos rangos.

- ◆ Los niveles más bajos de participación, equivalentes a la mayor abstención, se observa en los rangos de edad de 19 a 34 años y de 85 o más. Grupos que en conjunto concentran 33.8 millones del electorado, equivalente a casi 41% de la lista nominal:
 - ✓ El grupo de edad donde se registró el mayor porcentaje de abstencionismo correspondió al rango de 85 o más, con poco más de 68% del electorado en ese grupo que no acudió a sufragar. Esto es, apenas votaron 302 mil de los más de 950 mil adultos mayores de las edades más avanzadas.
 - ✓ Le siguieron en proporción quienes se ubicaron en las edades de 20 a 24 y 25 a 29, donde no votó alrededor de 64% de personas que tuvieron la oportunidad de hacerlo. Esto es, apenas votaron 7.7 de los 21.5 millones de personas agrupadas en ambos rangos.
 - ✓ De los 11.3 millones del electorado que contaba con edades de 19 y de 30 a 34 años, apenas sufragó 41%, es decir, dejaron de votar cerca de 6.7 millones de personas.

- ◆ Finalmente, cinco grupos de edad (18, 35 a 39, 40 a 44, 45 a 49 y 80 a 84) mostraron niveles de participación cercanos al promedio nacional, los cuales concentraron poco más de 27 millones de personas que representa 32% de la lista nominal:
 - ✓ Prácticamente la mitad de este subconjunto, 13.3 millones hicieron efectivo su derecho a votar.

Gráfica 12
Distribución relativa de los ciudadanos registrados en la lista nominal, según condición de voto, por grupo de edad

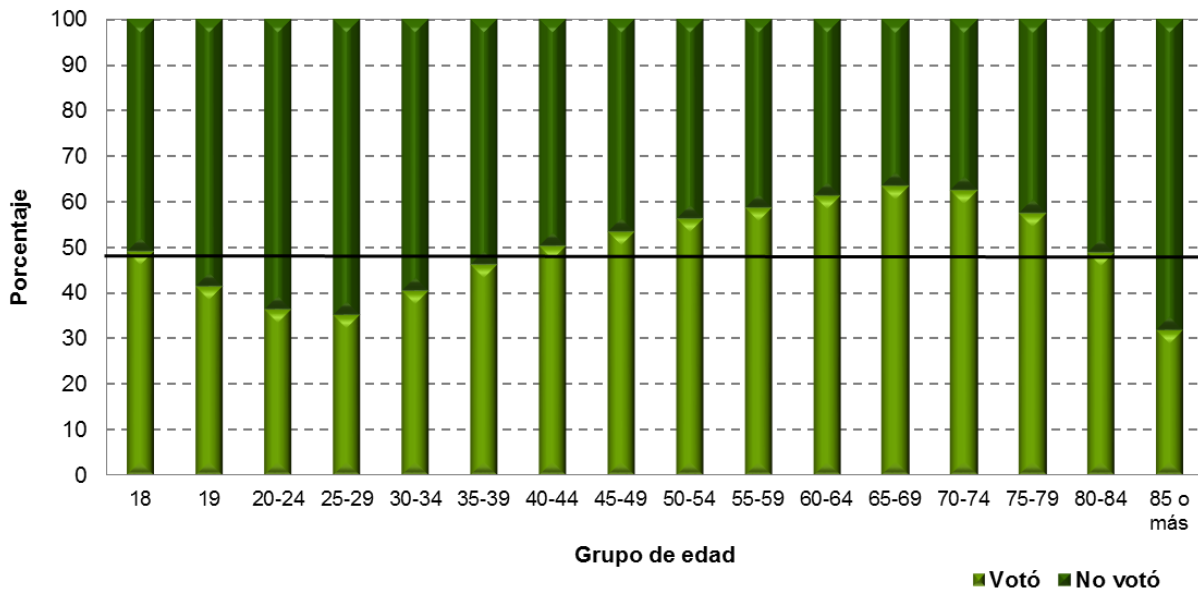

Al comparar los niveles de participación ciudadana por grupos de edad de los años 2009, 2012 y 2015 (Gráfica 13), se observa un patrón de comportamiento muy parecido entre 2009 y 2012, excepto que este último se ubicó en mayores niveles de votación en todas las edades.

En 2015, el nivel de participación experimentado en los primeros grupos de edad, de 18 hasta 29 años, es prácticamente el mismo que el registrado en 2009. A partir de los 30 años, en todos los grupos de edad se refleja –aunque mínima– una mayor participación con respecto a 2009. Mientras que en los rangos de los 65 años en adelante, se observa una mayor participación de la población en estos grupos de edad, haciendo menos evidente la diferencia con los niveles registrados en 2012, pero sin llegar a alcanzar sus posiciones.

Gráfica 13
Porcentaje de participación ciudadana, según año de la elección, por grupo de edad

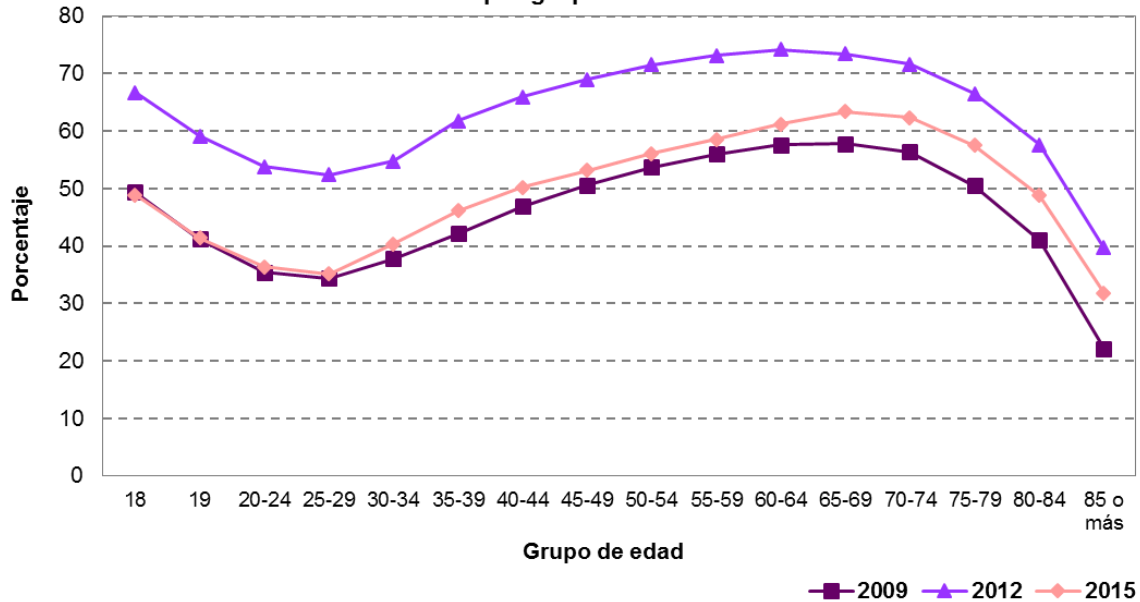

Desde otra perspectiva, es importante analizar la conformación de los grupos de edad, según el sexo de los electores. Así, en la Gráfica 14 se muestran los patrones de comportamiento correspondientes.

Gráfica 14
Porcentaje de participación ciudadana, según sexo, por grupo de edad

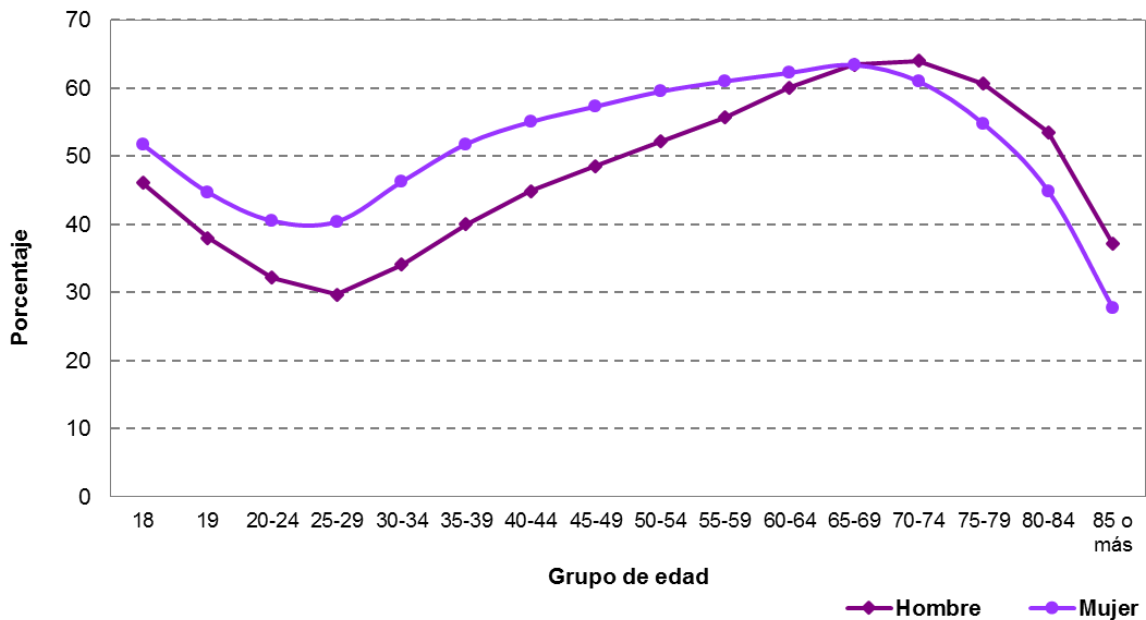

Como se observa, la participación de las mujeres es superior a la de los hombres en los grupos de edad de 18 hasta el rango de 60 a 64 años. La brecha más amplia se observa en los grupos de edad que van desde los 25 y hasta los 44 años, a partir de los cuales se va reduciendo notablemente hasta cerrarse en el grupo de 65 a 69 años. A partir del grupo 70 a 74 y subsecuentes, se revierte la tendencia para dar lugar a una mayor participación de los hombres, no obstante, la brecha de diferencia no es tan amplia como la que encabezan las mujeres.

Esta brecha puede analizarse desde otra vertiente. En la Gráfica 15 se muestran las diferencias entre el nivel de participación de mujeres y hombres en 2009, 2012 y 2015, por grupos de edad. Si bien podría pensarse que los datos de 2012 no son comparables con los de 2015 dado que los tipos de elección en cada uno fueron distintos y sus efectos en el nivel de participación también, los datos muestran en general, mayor coincidencia entre los resultados de 2012 y 2015 que con respecto a 2009. En función de ello es importante resaltar que:

- ◆ En los grupos de edad de 18 y 19 años la tendencia de votación entre hombres y mujeres no se ve afectada durante los tres periodos por el tipo de elección celebrada, pues las diferencias en la participación entre ambos sexos prácticamente se mantiene en el mismo nivel.
- ◆ Esta tendencia podría extenderse hasta el grupo de 20-24, excepto que en 2015 se experimenta una ligera caída en la participación de las mujeres con respecto a la de los hombres, probablemente inducida por la celebración de elecciones intermedias.
- ◆ Posteriormente, a partir del rango de 25 a 29 y hasta el de 60 a 64, se acentúan las diferencias a favor de las mujeres entre 2009 y 2012, seguramente afectadas por la celebración de la elección presidencial.
- ◆ No obstante, las tendencias de 2015 muestran que sólo en los grupos de edad de 25 a 29 y de 30 a 34, la diferencia de participación de las mujeres se ve ligeramente mermada con la celebración de las elecciones intermedias, pues en los rangos de edad que se encuentran entre los 35 y hasta 64 años, la diferencia a favor de las mujeres se mantiene prácticamente en los mismos niveles que en 2012, e incluso se incrementan ligeramente en los rangos de mayor edad (50 a 54, 55 a 59 y 60 a 64).
- ◆ Destaca el punto de cruce entre la participación de mujeres y hombres a lo largo de estos años. Mientras que en 2009 la diferencia en la participación entre ambos sexos se nulifica prácticamente en el rango de edad de 60 a 64 y en los rangos siguientes se registra mayor participación del género masculino, esta situación se traslada en 2015 al rango de 65 a 69 años,

permitiendo reflejar el patrón de comportamiento de aquel grupo de edad a lo largo del tiempo.

- ◆ Mientras que en 2009 las diferencias a favor de los hombres se acentúan a partir de los 65 años en adelante, conforme avanza la edad, y ligeramente contraída en el último rango (85 o más) pero sin dejar de mostrar su predominio, en 2012 muestran una contracción generalizada explicada por el incremento en la participación de las mujeres en estos rangos de edad, pero sin llegar a rebasar el nivel de participación de los hombres.
- ◆ Por otra parte, en 2015 las diferencias a favor del sufragio del género masculino que se observa a partir de la edad de 70 años en adelante, se mantiene prácticamente en los niveles logrados en la elección de 2012.
- ◆ Sólo en el rango de 85 o más, es notoria la diferencia en la participación del sector masculino registrada en 2012 la cual se ve ligeramente mermada en 2015.

Gráfica 15
Diferencia entre la participación ciudadana de mujeres y hombres, según año de la elección, por grupo de edad

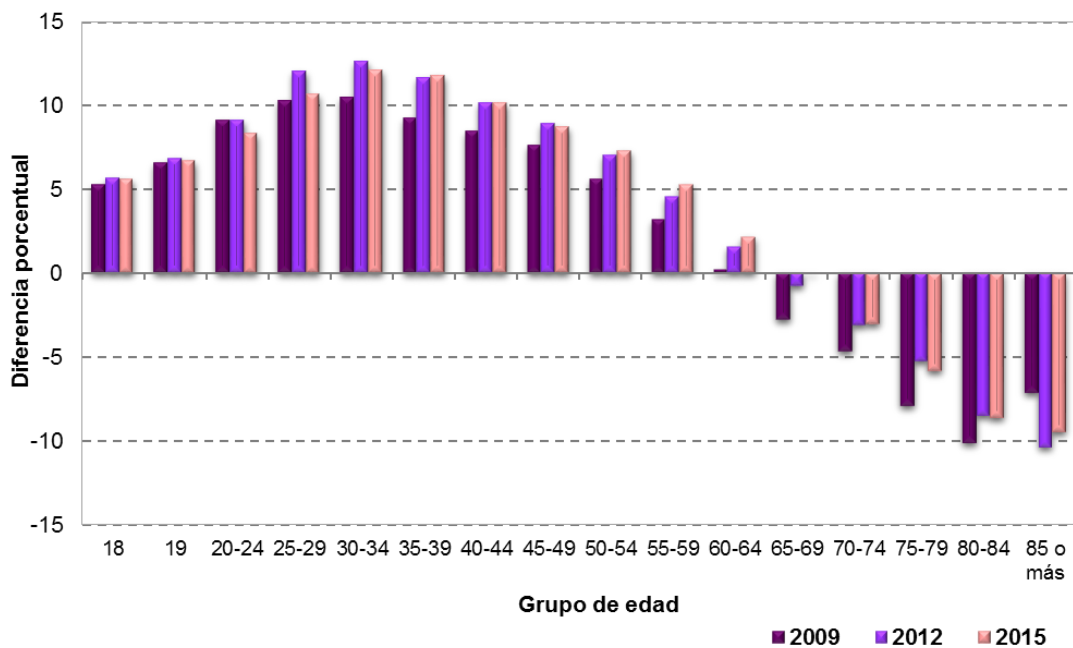

A partir de estos datos, es posible derivar lo siguiente:

- ◆ Los grupos de menor edad, 18 y 19 años, no experimentan cambios importantes en las diferencias de participación entre mujeres y hombres en el periodo de 2009 a 2015, lo que hace suponer que sus niveles de participación no están altamente asociados con el tipo de elección que tenga lugar, sino que estarían más asociados al deseo de ejercer por primera vez su derecho a votar.
- ◆ En los grupos de edad de 20 a 24, 25 a 29 y 30 a 34 se advierte un incremento en la participación femenina, posiblemente asociado a la celebración de la elección presidencial, pues en el siguiente año electoral las diferencias en la participación con respecto a la de los hombres muestra una ligera caída.
- ◆ A partir de los 35 años en adelante, las diferencias de participación entre mujeres y hombres observados en 2015, muestran prácticamente los mismos niveles y tendencias que los observados en 2012. Si bien en 2015 sólo se celebraron elecciones intermedias, un factor que pudo haber impulsado las tendencias de votación similares al del año electoral previo, pudo haber correspondido a la celebración de elecciones concurrentes en 16 entidades federativas, nueve de las cuales realizaron la renovación de Gobernador.

4.2.1. Entidad Federativa

Para el caso de la distribución por entidad federativa de la lista nominal, en el Cuadro II.1 del Anexo Estadístico se presenta el desglose, a partir del cual es posible destacar algunos datos interesantes:

- ◆ En Aguascalientes se registra el mayor porcentaje de jóvenes de 18 y 19 años de edad, que en conjunto corresponden a 4.8% del electorado de esa entidad, por arriba del promedio de 3.9% que significan a nivel nacional. Mientras que en el Distrito Federal y Michoacán se registran los niveles más bajos con 3.2 y 3.4%, respectivamente.
- ◆ Chiapas y Quintana Roo muestran la más alta concentración de jóvenes entre 20 y 29 años, con casi 30% de su lista nominal; cuatro puntos porcentuales más que el promedio nacional. En contraparte, el Distrito Federal concentra la menor población en este rango con 22.4%.

- ◆ En Quintana Roo también se concentra la mayor población de 30 a 39 años, representando 26.5% contra 22% que significa a nivel nacional. Veracruz y el Distrito Federal concentran la menor población en este rango con 20.7%.
- ◆ Baja California registra la mayor concentración de pobladores en lista nominal de entre 40 y 49 años con respecto al resto de las entidades, con 21%. En el lado opuesto se ubican Guerrero y Oaxaca concentrando apenas 17% de población con dichas edades.
- ◆ El Distrito Federal destaca por encabezar los grupos de edad de 50 a 54, 55 a 59, 60 a 64 y 65 a 69 años, que agrupados representan 25.5% de su población en lista nominal; poco más de tres puntos porcentuales arriba del promedio nacional respectivo. En sentido opuesto se ubica Quintana Roo, concentrando casi 17% de su población en esos rangos de edad.
- ◆ Guerrero, Oaxaca y Zacatecas comprenden los porcentajes más altos de población de 70 o más años que el resto de las entidades federativas, donde ese subconjunto representa más de 9%, en tanto que a nivel nacional se ubica en poco más de 7%. Mientras que, Quintana Roo concentra la menor población con estas edades, al representar apenas poco más de 3%, menos de la mitad del promedio nacional.

Ahora bien, si se analiza la participación por entidad federativa y grupos de edad, se puede observar que en el caso de Yucatán donde se registró la más alta asistencia ciudadana en las urnas, el desempeño fue generalizado en todos los rangos de edad, muy por arriba del promedio nacional con diferencias de entre 19 y casi 26 puntos porcentuales (Gráfica 16).

Gráfica 16
Porcentaje de participación ciudadana en entidades federativas seleccionadas, por grupo de edad

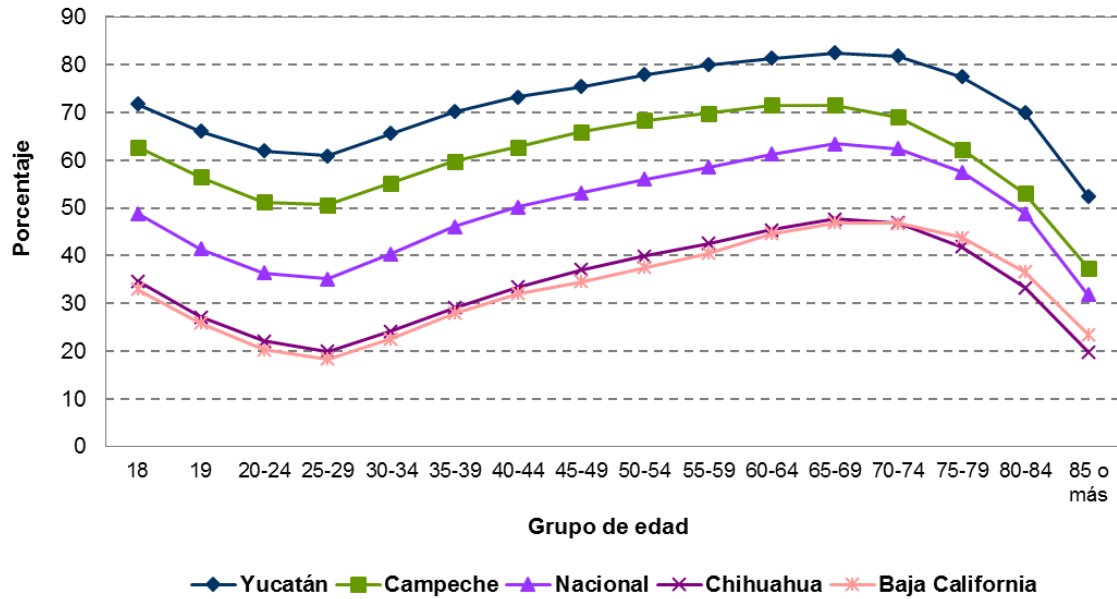

En cuanto a Campeche, la segunda entidad federativa que registró el nivel más alto de participación, explica su desempeño superior al promedio nacional con base en la concurrencia mostrada en los grupos de edad de 18 y hasta el rango de 45 a 49 años, con diferencias de entre 12.6 y 15.5 puntos porcentuales. Mientras que de los 50 en adelante las brechas se reducen notablemente.

Por otra parte, las entidades donde se registró la menor participación a nivel nacional, Chihuahua y Baja California, con diferencias por debajo del promedio de 15 y 17 puntos porcentuales respectivamente, prácticamente experimentaron el mismo patrón de comportamiento en los distintos grupos de edad con una mínima discrepancia en los dos últimos rangos. En el Cuadro II.2 del Anexo Estadístico se muestra la información correspondiente por entidad federativa.

Vale la pena resaltar que en 2012, Yucatán también se ubicó en el primer lugar a nivel nacional con la mayor participación ciudadana registrada (en dicho año se eligió Gobernador del estado). En tanto que Chihuahua y Baja California se han distinguido por ubicarse en los lugares de participación más baja en 2009, 2012 y 2015.

4.2.2. Distrito electoral

Con relación a un análisis más detallado a nivel distrital, en primera instancia resulta relevante presentar los patrones de comportamiento experimentados en los distritos electorales que tuvieron la participación más alta y más baja a nivel nacional. Estos corresponden a los distritos 01 Valladolid en Yucatán y 01 Ciudad Juárez en Chihuahua, respectivamente.

En la Gráfica 17 se muestra la participación por grupos de edad de dichos distritos. Al respecto, en el distrito 01 de Yucatán se muestra que:

- ◆ Los grupos de edad donde se registran los niveles más bajos de participación corresponden a los de 85 o más con casi 60%, seguido por el rango de 20 a 24 en el que se alcanzó poco más de 70% de participación.
- ◆ Por su parte, los votantes de 18 años superaron el 80%, equiparándose prácticamente al mismo nivel de quienes tuvieron entre 35 y 39 años o de 75 a 79 años.
- ◆ Los votantes de entre 35 y hasta 79 años, acudieron a votar entre 80 y 90% de su respectiva población.

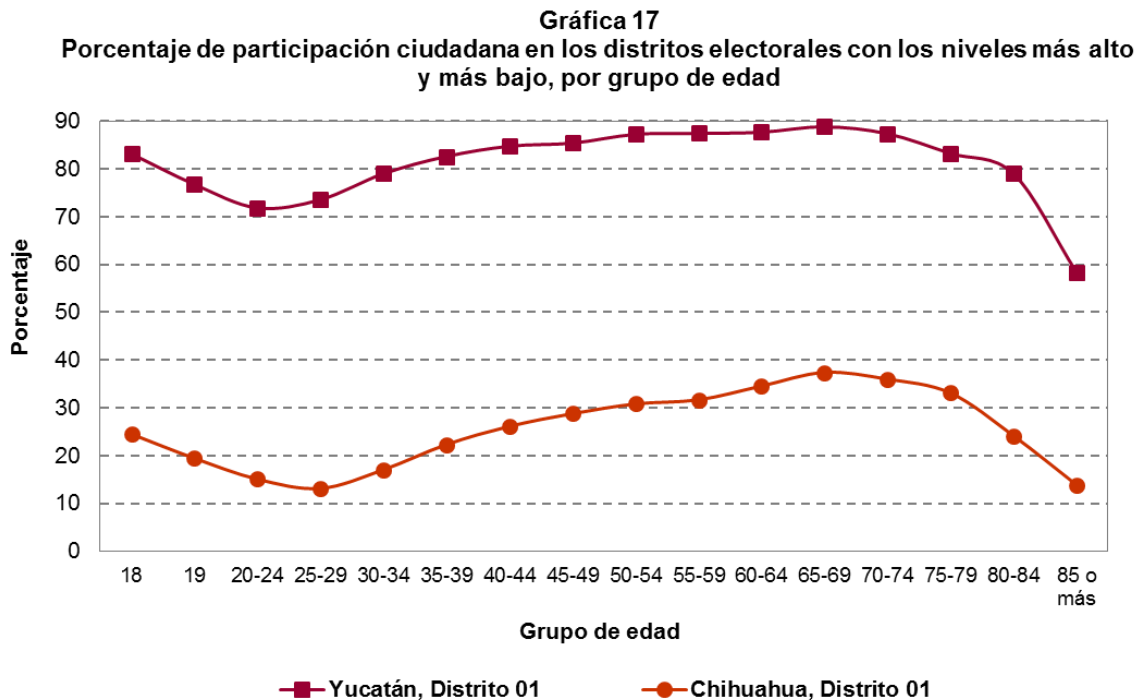

Por su parte, en el distrito 01 de Chihuahua, se observa que:

- ◆ Los niveles más bajos de participación se registraron en los grupos de edad de 25 a 29 y 85 o más, prácticamente en el mismo nivel, alrededor de 11%.
- ◆ Los grupos de edad que registraron mayor asistencia a votar corresponde a 65 a 69 con poco menos de 40%, seguido por los grupos aledaños 60 a 64 y desde 70 hasta 79.
- ◆ De quienes tuvieron 18 y 19 años, apenas votaron dos de cada 10.

En la gráfica se observa un patrón más compacto de comportamiento en el distrito que muestra los mayores porcentajes de participación, y que en comparación con los respectivos niveles mostrados por el distrito con la participación más baja, abre una amplia brecha en todos los grupos de edad de más de 40 y hasta 60 puntos porcentuales.

Por otra parte, si se analiza de manera particular el grupo de electores que acudieron por primera vez a ejercer su derecho al sufragio –considerando las edades de 18, 19 y 20 años– se tiene que en seis de los 10 distritos que alcanzaron la mayor participación a nivel nacional, ostentan la participación más alta también de estos grupos entre los que destacan: 05 Ticul con 78.2%, 01 Valladolid con 76.1%, ambos en el estado de Yucatán; en el estado de México, el distrito 36 Tejupilco de Hidalgo, con 71.9%.

De manera análoga, estos grupos de edad reflejaron también el desinterés general por acudir a votar en las entidades donde se registró la más baja participación a nivel nacional, destacando: el Distrito 01 Juárez con apenas 20% de votantes primerizos y el distrito 02 Juárez, con 21.2%, en Chihuahua, y el distrito 03 Heroica Ciudad de Huajuapán de León, en Oaxaca, con un nivel de participación de 22.2%, entre otros.

4.3. Condición de voto y tipo de sección electoral

Otra vertiente de análisis de la participación ciudadana es explorar el tipo de sección a la que pertenecían las ciudadanas y los ciudadanos que acudieron a votar e incluso quienes no lo hicieron. En este sentido, se dispone de una clasificación de las secciones que considera criterios sobre concentración de población, tal que permite categorizar estas unidades geográficas en alguno de los siguientes tipos: urbana y no urbana.

En términos generales, dicha clasificación identifica las características que presenta cada una de las secciones en función de si forman parte de localidades con alta concentración de población y/o se ubican en las demarcaciones de zonas metropolitanas (urbanas) o bien, si están integradas por localidades con pequeñas poblaciones o que se encuentran en proceso de crecimiento (no urbanas).⁴

Así entonces, considerando esta clasificación, se tiene que en 2015 la composición de secciones urbanas y no urbanas en el país fue de 55.6 y 44.4% respectivamente, dato que contrasta con el obtenido en 2012 cuando era de 54.9 y 45.1% o el de 2009 de 53 y 47%, respectivamente. Estos datos dan muestra de que a lo largo del tiempo el crecimiento poblacional ha dado como resultado un paulatino crecimiento de las secciones urbanas frente a las no urbanas.

Con respecto al comportamiento del electorado de acuerdo a los tipos de sección, en la Gráfica 18 se observa a nivel nacional, que en las secciones urbanas hay una mayor tendencia a abstenerse de votar en relación a las no urbanas (55.8 frente a 48.3%), con una diferencia de más de siete puntos porcentuales.

Si se analiza la distribución al interior de cada tipo de sección entre votantes y no votantes, se aprecia que en las secciones no urbanas la diferencia entre quienes votaron y no lo hicieron es de alrededor de 4 puntos porcentuales, mientras que en las secciones urbanas, la brecha se incrementa más de 11 puntos.

⁴ Ver Anexo metodológico, *Clasificación de secciones desde el punto de vista de la concentración de la población.*

Gráfica 18
Distribución relativa de la lista nominal, según tipo de sección,
por condición de voto

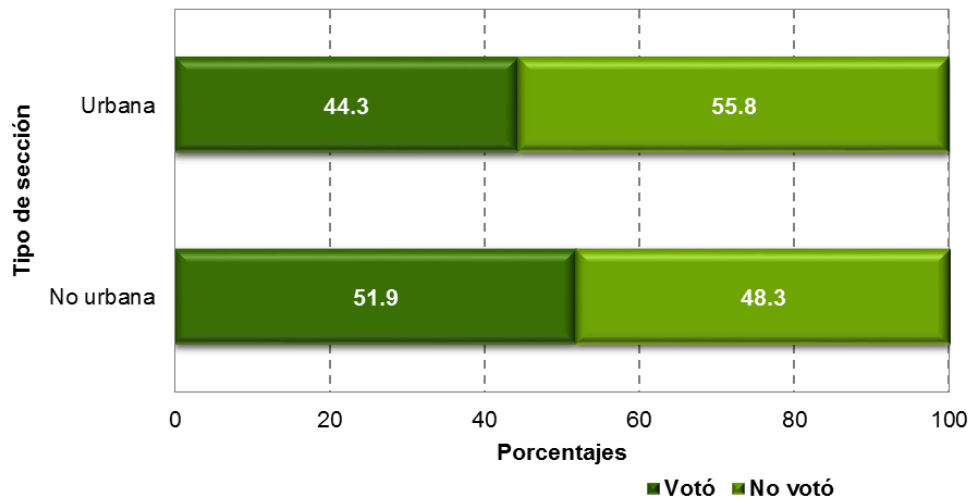

Comparando estas cifras con la obtenidas en 2009, se observa un incremento en la participación de casi dos puntos porcentuales en secciones urbanas (pasando de 42.8 a 44.3%) y de más de cinco puntos porcentuales en las no urbanas (de 46.2 a 51.9%). Ello marca una clara tendencia a que en las zonas rurales o en crecimiento, la gente tenga más disposición para acudir a las urnas y ejercer su derecho a votar.

Por otra parte, conociendo que las mujeres participan más que los hombres, sería de esperarse que ocurriera lo mismo si se cruza la división por sexo con la de tipo de sección. Las cifras se muestran en la Gráfica 19 donde se constata que, tanto en secciones urbanas como en las no urbanas fueron las mujeres quienes acudieron en mayor proporción a las urnas frente a los varones. Esto mismo ocurre tanto en 2009 como en 2012, por lo que nuevamente se encuentra un comportamiento diferenciado que permanece a través del tiempo.

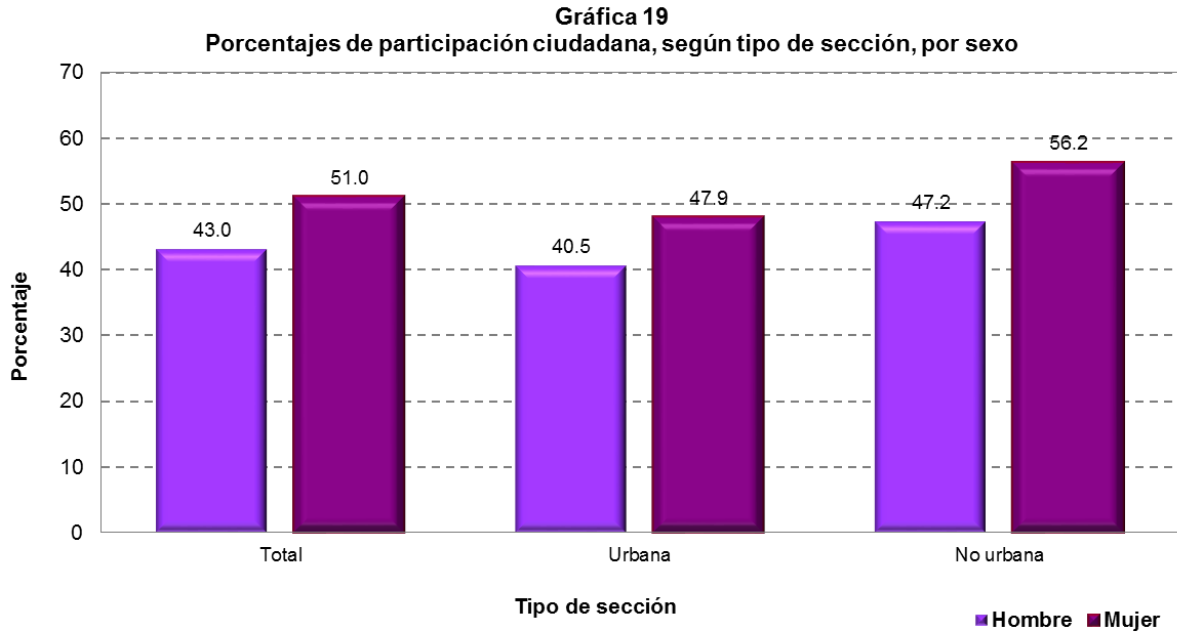

Además de lo anterior, para 2015 se encuentra que los hombres de las secciones no urbanas participaron en mayor proporción frente a los que habitan en secciones urbanas con siete puntos porcentuales de diferencia. De manera similar las mujeres de contextos no urbanos votaron más que aquellas que se ubican en secciones urbanas, marcando una diferencia de ocho puntos porcentuales.

Lo anterior es similar a lo ocurrido en 2009 y 2012, ya que en ambos años tanto hombres como mujeres de secciones no urbanas participaron en mayor medida que quienes habitan en entornos urbanos. No obstante, en 2015 las brechas están más marcadas hacia lo no urbano, situación que se asocia al hecho que la abstención se acentuó en las zonas urbanas.

Si se analizan estos datos por grupo de edad se aprecia que el patrón de comportamiento por tipo de sección, para cada uno de ellos, es similar al obtenido a nivel nacional, esto es conjuntando ambos tipos de secciones (Gráfica 20). Para todos los grupos de edad, se observa que la participación es mayor en los contextos no urbanos frente a los urbanos, aunque la diferencia entre ambos tipos de sección se va reduciendo conforme se avanza hacia los grupos de edades mayores.

Gráfica 20
Porcentaje de participación ciudadana, según tipo de sección,
por grupo de edad

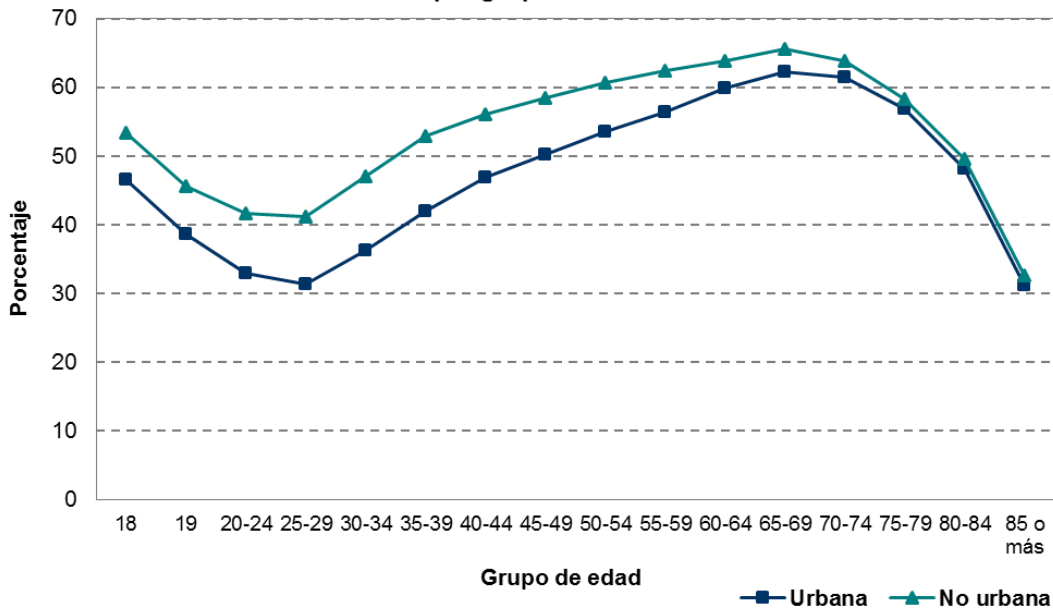

Lo que se observa en esta gráfica también se reflejaba en 2009 y 2012, aunque la diferencia entre urbanas y no urbanas era más reducida. Un aspecto sobresaliente en este sentido es que en 2015 la brecha en la participación ciudadana entre estos ámbitos, se observa más separada con respecto a los años previos, debido a dos aspectos que se conjugan:

- ◆ Una mayor participación en las zonas no urbanas.
- ◆ Una mayor tendencia a no votar en las zonas urbanas, particularmente marcada en los hombres.

Ello se podrá observar desde otra perspectiva al analizar los datos divididos por género y por grupos de edad, tanto para secciones urbanas como no urbanas. De inicio, en la Gráfica 21 se presenta la información correspondiente a las del primer tipo, en la cual se muestra que, al igual que sucede a nivel nacional, las mujeres presentan mayor participación en las edades anteriores a los 65 años.

En los grupos de edad donde se aprecia la mayor diferencia en la participación ciudadana por tipo de sección, es de 30 a 34 años con una diferencia de 10.8%. En contraparte se encuentra el grupo de edad de 65 a 69 años con la menor diferencia en la participación por tipo de sección, con apenas 0.7%, cerrando prácticamente la brecha entre hombres y mujeres.

Gráfica 21
Porcentaje de participación ciudadana en secciones URBANAS, según sexo, por grupo de edad

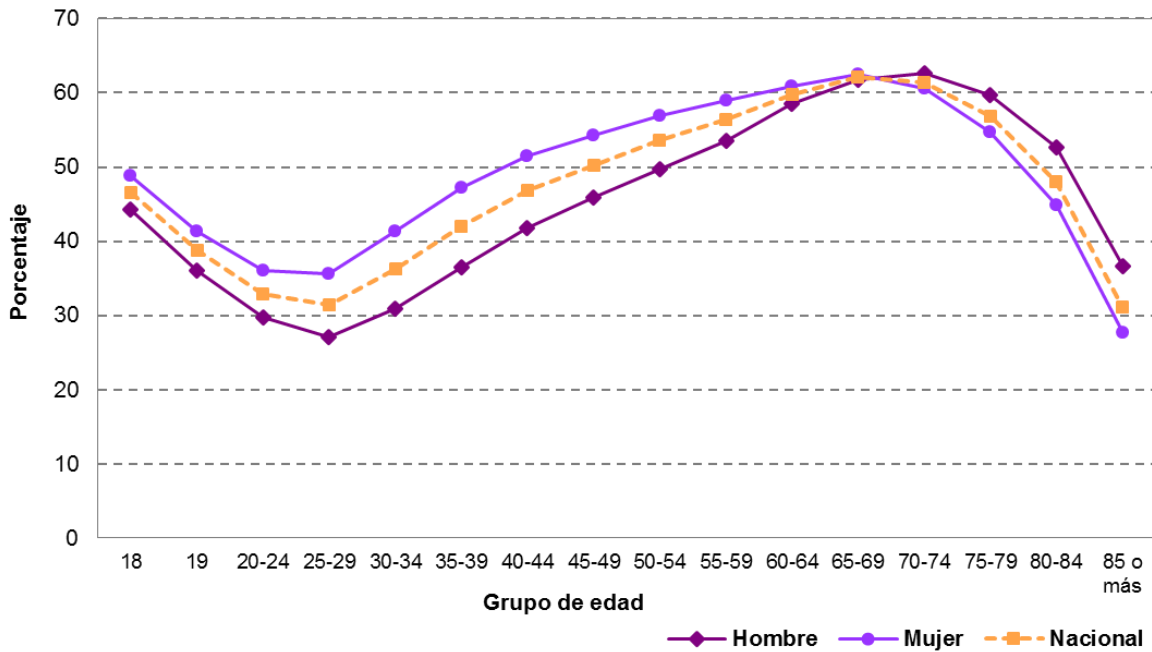

Asimismo, en la parte final de la gráfica, en las edades de 70 años en adelante, la participación de hombres está por encima de la de las mujeres, con diferencias que no rebasan los 10 puntos porcentuales.

Para el caso de las secciones no urbanas (Gráfica 22) se registra el mismo comportamiento: la participación va disminuyendo hasta encontrar su mínimo en el grupo de edad de 25 a 29 años –aunque en el caso de las mujeres se observa prácticamente que el rango de 20 a 24 también muestra un bajo perfil de votación muy similar al del grupo subsecuente–, para ir subiendo hasta alcanzar su máximo en los 65 a 69 años. Posteriormente la participación femenina va en declive y son los hombres quienes participan más en estos rangos de edad más avanzada, tanto en el ámbito urbano como en el no urbano.

Nuevamente la mayor brecha entre hombres y mujeres se registró en el rango de edad de 30 a 34 años (14.7%) y la menor en el grupo de los 60 a 64 para dar paso a un punto de equilibrio en el rango de 65 a 69 años.

Gráfica 22
Porcentaje de participación ciudadana en secciones NO URBANAS, según sexo, por grupo de edad

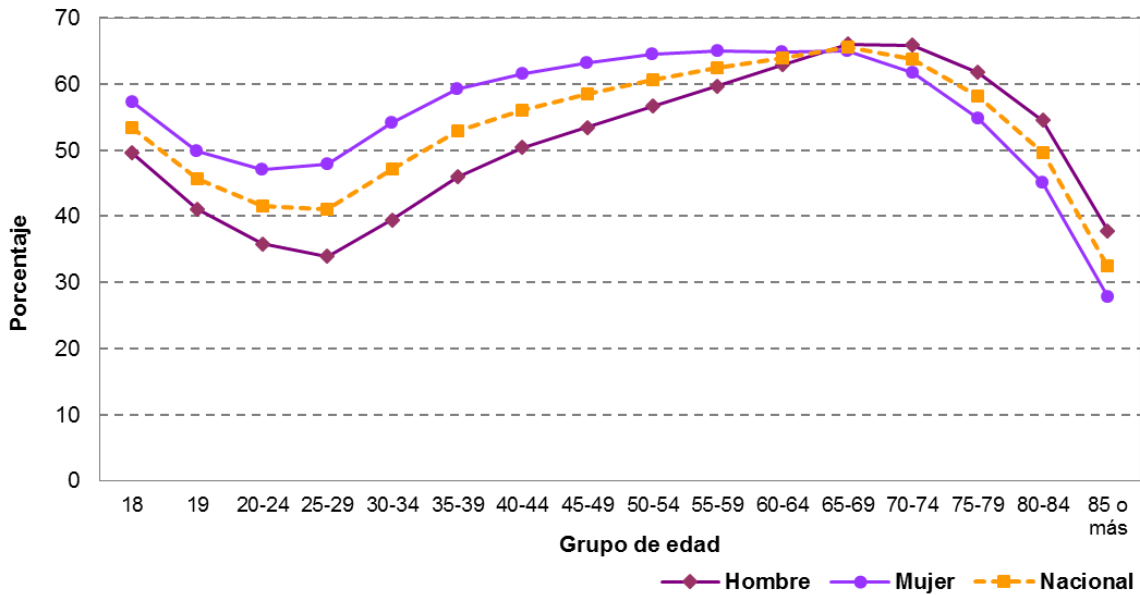

Estos patrones de comportamiento corresponden con lo que en su momento se reflejaba en los años 2009 y 2012:

- ◆ En secciones no urbanas hay mayor participación que en las urbanas.
- ◆ A partir de los 65 años se da el cruce entre la participación de mujeres y hombres, en ambos tipos de sección, dando lugar a una mayor participación de éstos en las edades avanzadas tal como sucede a nivel nacional.
- ◆ Los niveles de menor participación se registran en los grupos de edad de 25 a 29 años para los hombres, mientras que para las mujeres en el grupo de 85 o más años, no obstante que en las edades jóvenes las participaciones más bajas se dan en los rangos de 20 a 24, seguido por una leve recuperación a partir del grupo de 25 a 29.

En el Cuadro 5 se comparan los porcentajes de participación tanto para hombres como para mujeres en secciones urbanas y no urbanas, donde se observa que es en estas últimas donde hay mayor participación considerando todos los rangos de edad. Las diferencias mayores para el caso de los hombres se presentan en los grupos que consideran las edades de 30 a 44 años, mientras que para el caso de las mujeres está entre los 25 y 39 años.

Cuadro 5
Porcentaje de participación ciudadana, según sexo y tipo de sección, y diferencia, por grupo de edad

Grupo de edad	Hombre			Mujer		
	Urbana (A)	No urbana (B)	Diferencia (B-A)	Urbana (C)	No urbana (D)	Diferencia (D-C)
Total	40.5	47.2	6.8	47.9	56.2	8.3
18	44.3	49.5	5.2	48.8	57.2	8.5
19	36.1	41.1	5.1	41.3	50.0	8.6
20-24	29.8	35.9	6.1	36.1	47.1	11.0
25-29	27.1	34.0	6.9	35.6	47.9	12.3
30-34	30.9	39.4	8.5	41.3	54.2	12.9
35-39	36.4	46.0	9.6	47.3	59.3	12.0
40-44	41.8	50.4	8.6	51.5	61.5	10.0
45-49	45.9	53.5	7.6	54.2	63.1	8.9
50-54	49.7	56.7	6.9	56.9	64.5	7.6
55-59	53.5	59.7	6.2	59.0	65.1	6.1
60-64	58.5	62.9	4.4	60.9	64.8	3.9
65-69	61.8	66.1	4.3	62.5	65.0	2.6
70-74	62.6	65.9	3.3	60.5	61.7	1.2
75-79	59.6	61.8	2.1	54.7	54.8	0.1
80-84	52.7	54.5	1.8	44.8	45.1	0.2
85 o más	36.6	37.8	1.2	27.7	27.9	0.2

Estos resultados contrastan con los obtenidos en 2009, ya que entonces las diferencias entre estratos no alcanzaron cifras tan elevadas como ahora, además de que para los hombres las mayores diferencias se presentaron de los 80 a los 84 años y para las mujeres de los 19 a los 34 años.

Lo anterior se observa de mejor manera en la Gráfica 23 en la que se distingue claramente que los hombres que habitan en zonas no urbanas tuvieron una participación más alta independiente de su edad, aunque para los de edades mayores las diferencias entre urbano y no urbano se redujeron considerablemente. Asimismo se registra que el grupo de menor participación es el de los 25 a 29 años, mientras que el de mayor es el de los 65 a 69 años.

Gráfica 23
Porcentaje de participación ciudadana de los HOMBRES, según tipo de sección, por grupo de edad

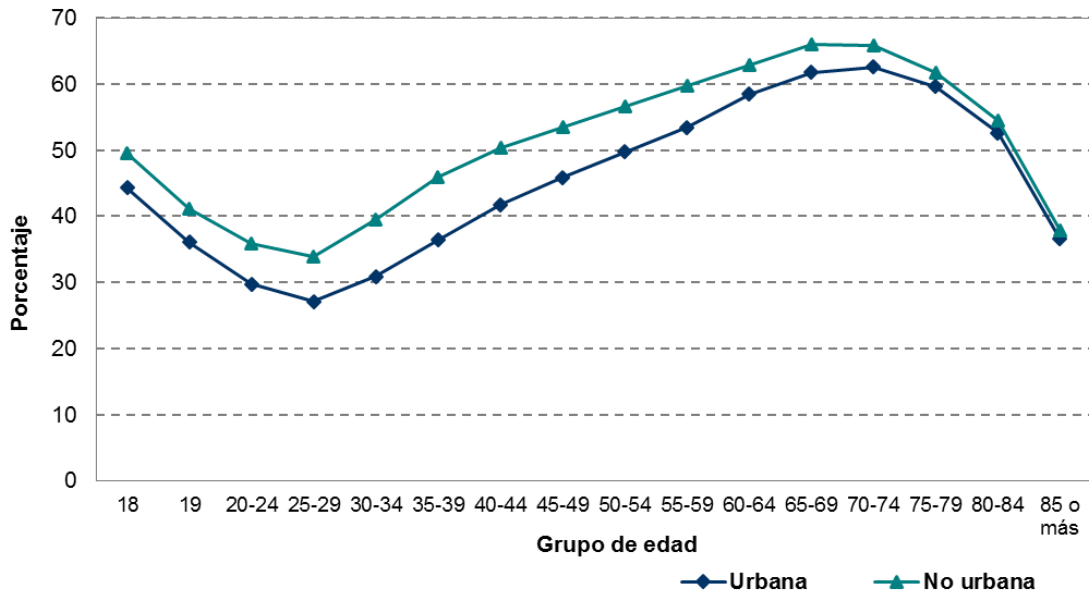

Para el caso de las mujeres se encuentra un patrón similar al registrado para los hombres, aunque en este caso el grupo de 85 años o más es el que muestra la menor participación (Gráfica 24).

Gráfica 24
Porcentaje de participación ciudadana de las MUJERES, según tipo de sección, por grupo de edad

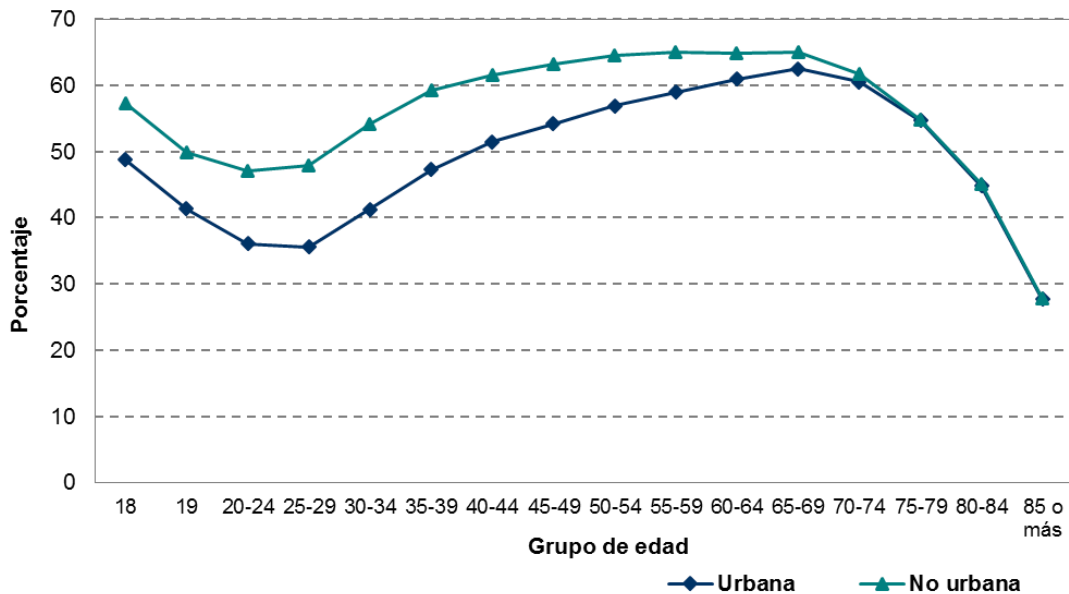

Esto que se observa para el 2015 ocurrió de manera similar en 2009: para todos los rangos de edad hay mayor participación en el ámbito no urbano, además de que en los grupos de mayor edad se reduce la brecha entre secciones; asimismo, los grupos con mayor y menor participación son los mismos para hombres y mujeres.

Para el caso de la elección presidencial de 2012, aunque también hay una mayor participación en las secciones no urbanas frente a las urbanas, los rangos de edad con mayor y menor participación varían: en dicho proceso electoral, la mayor participación estuvo en los rangos de 60 a 69 años y la menor, en el grupo de edad de 85 años o más.

4.3.1. Entidad federativa

Al analizar los datos por entidad federativa de la participación ciudadana según tipo de sección (Gráfica 25), se obtiene que:

- ◆ En la gran mayoría de las entidades federativas, la participación ciudadana es mayor en las secciones no urbanas.
- ◆ Sólo en los casos de Nayarit y el Distrito Federal ocurre el efecto contrario (particularmente en éste último caso debe tomarse en cuenta que prácticamente todas sus secciones son de tipo urbano).
- ◆ En los estados de Chiapas, Campeche, Guerrero y Yucatán, las diferencias de participación en las secciones no urbanas sobrepasan a la de las urbanas en más de 15 puntos porcentuales.
- ◆ En Guanajuato, Nuevo León, Aguascalientes y Baja California prácticamente se puede asumir el mismo nivel de participación en ambos tipos de sección.
- ◆ Mientras que en Chihuahua, Coahuila y Colima la diferencia está alrededor de los dos puntos porcentuales a favor de las secciones no urbanas.

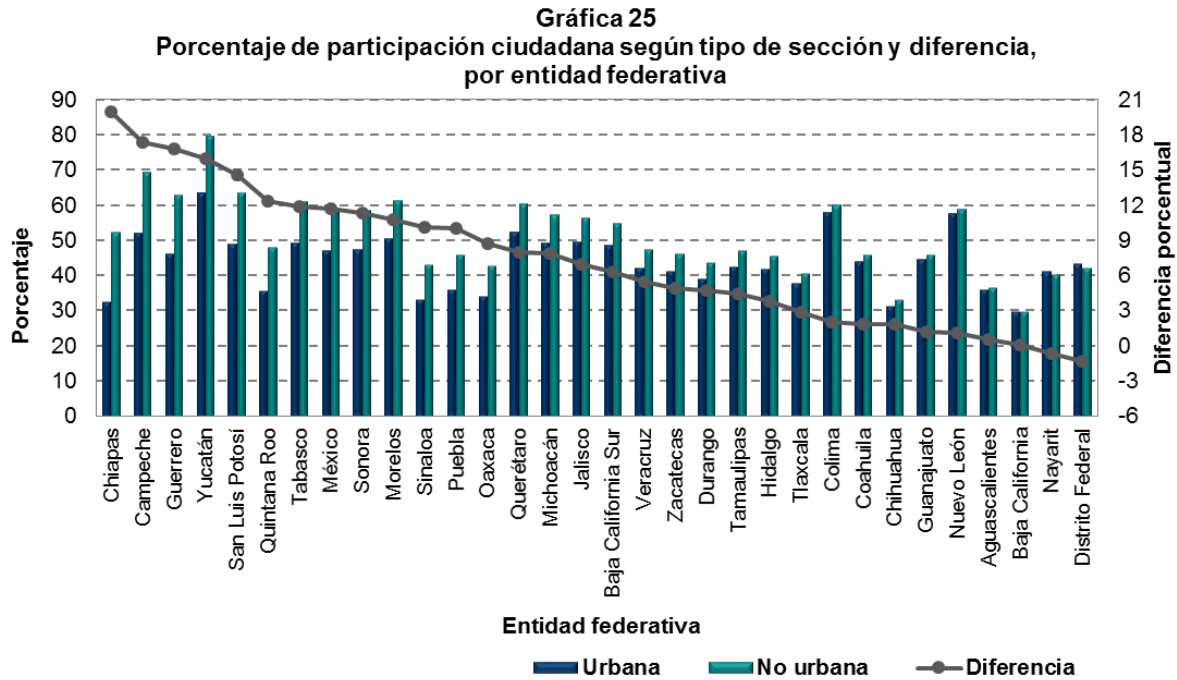

Estos resultados contrastan con los obtenidos en 2009 o 2012 ya que hace seis años las entidades con mayor participación urbana fueron Chihuahua, Guanajuato y el Distrito Federal, mientras que en dichas elecciones los diferenciales de participación entre los distintos ámbitos fueron menores. Para el 2012, hubo más entidades federativas en las que la participación en el ámbito urbano fue mayor y al igual que en 2009, los diferenciales entre secciones urbanas y no urbanas fueron menores.

4.3.2. Distrito electoral

De los 300 distritos electorales en que se divide el territorio nacional, 52 son considerados netamente urbanos, conforme a los criterios de clasificación ya referidos.

Estos distritos pertenecen a ocho entidades federativas conforme sigue:

- ◆ Baja California, Distrito 05 con cabecera en Tijuana.
- ◆ Chiapas, Distrito 09 Tuxtla Gutiérrez.
- ◆ Chihuahua, distritos 03 y 04 con cabecera en Ciudad Juárez.
- ◆ Distrito Federal, 21 de los 27 distritos que integra.

- ◆ Jalisco, cinco distritos: 08, 09, 11, 13 y 14 ubicados en el municipio de Guadalajara.
- ◆ Estado de México, 15 de los 40 distritos que comprende.
- ◆ Nuevo León, seis de los 12 que le corresponden.
- ◆ Puebla, Distrito 09 Heroica Puebla de Zaragoza.

Por otra parte, se cuenta con sólo cinco distritos conformados exclusivamente por secciones no urbanas y son:

- ◆ Chiapas, Distrito 02 Bochil
- ◆ Estado de México, Distrito 01 Jilotepec de Andrés Molina Enríquez.
- ◆ Oaxaca, Distrito 02 Teotitlán de Flores Magón.
- ◆ Puebla, Distrito 04 Zacapoaxtla.
- ◆ Sinaloa, Distrito 01 El Fuerte.

Asimismo, 48 distritos se encuentran integrados por menos de 10% de sus secciones de tipo no urbano, en tanto que en 22 ocurre lo contrario, menos de 10% de sus secciones son consideradas urbanas.

El resto de los distritos electorales (173) se integran por ambos tipos de secciones de tal forma que permiten realizar comparaciones más adecuadas sobre los patrones de comportamiento de los votantes que en ellas habitan. En este sentido, en este subconjunto de distritos, es posible encontrar los siguientes resultados:

- ◆ En 24 distritos la participación lograda en las secciones urbanas, supera a la registrada en las no urbanas, por dos y hasta un máximo de casi nueve puntos porcentuales. La diferencia más alta se registra en el Distrito 04 Veracruz en Veracruz.
- ◆ Por el contrario, en cuatro distritos la diferencia de participación entre ambos tipos de sección es de 20 y hasta 30 puntos porcentuales a favor de las zonas no urbanas. La diferencia más alta se registra en el Distrito 05 San Cristóbal de las Casas en Chiapas.
- ◆ En 19 distritos se observa un balance entre la participación de los dos ámbitos.
- ◆ Por otra parte, en el Distrito 03 Mérida, en Yucatán, se registra la mayor diferencia (de más de ocho puntos porcentuales) a favor de las mujeres que

votaron en zonas urbanas respecto de las no urbanas. En tanto que, en el Distrito 05 San Cristóbal de las Casas en Chiapas se registra la mayor diferencia en favor de las mujeres que votaron en zonas no urbanas.

- ◆ Asimismo, en los distritos 10 Uriangato en Guanajuato y 04 Veracruz en Veracruz, los hombres de las zonas urbanas participaron más que aquellos de las zonas no urbanas con una diferencia de más de nueve puntos porcentuales. En tanto que, el caso contrario se registró en el Distrito 05 de Chiapas con una diferencia de casi 28 puntos porcentuales a favor de las zonas no urbanas.

En el Cuadro III.1 del Anexo Estadístico se encuentra mayor información a nivel distrital con inferencias por tipo de sección electoral.

5. Conclusiones

Con base en los resultados analizados a lo largo de este documento, se pueden identificar algunos aspectos precisos que caracterizan la participación ciudadana que se registró en el año 2015.

En general se observó que el porcentaje de participación ciudadana alcanzado en las elecciones intermedias es siempre menor que el correspondiente a elecciones presidenciales, no obstante, a partir del año 2003 se ha logrado una mejora paulatina en el interés de los electores derivado de la celebración de elecciones locales concurrentes con la federal, en las que se han incluido diferentes cargos de elección.

La inclusión de candidatos independientes no es un factor que explique por sí solo una mayor participación ciudadana. Al respecto, se pudo distinguir un efecto positivo en aquellos distritos donde se registró un candidato independiente local, aunque focalizado.

El impulso en la participación ciudadana que se experimentó en 2015 se explica principalmente por la conjunción de varios factores:

- ◆ La celebración de elecciones locales concurrentes con la federal en un mayor número de entidades con respecto a 2009.
- ◆ Mayor interés por parte del sector femenino en asistir a ejercer su voto. De hecho en esta ocasión se revierte la tendencia que imperó en 2009 respecto a que la proporción de ciudadanas y ciudadanos que no asistieron a votar, superaba a quienes lo habían hecho. Ahora el porcentaje de mujeres que votó representó 51% contra 49% de quienes no lo hicieron.
- ◆ El incremento en la participación ciudadana de las secciones no urbanas con respecto a las urbanas, con una diferencia mayor que la experimentada en los años previos.

Asimismo, es importante tener en cuenta que a lo largo de los años, el incremento en la lista nominal ha variado de forma importante, lo que ha significado un reto institucional para impulsar la participación ciudadana, sobre todo cuando se celebran exclusivamente elecciones federales. De 2009 a 2015 la lista nominal de electores ha pasado de 77.4 a 83.5 millones de personas, es decir, aumentó 7.8%, casi un millón de electores por año, mientras que la participación se incrementó casi 3 puntos porcentuales, en tanto que con la celebración de elecciones locales se

experimentó un aumento mayor en 4.5 puntos porcentuales pasando de 58.6% en 2006 a 63.1% en 2012.

Por otra parte es importante focalizar los grupos de edad en donde debería ponerse mayor atención para implementar estrategias que impulsen un mayor interés por participar en la vida democrática del país. Sin duda éstos se encuentran en la población con edades que van de los 20 hasta los 44 años, que representan 60% de la lista nominal, además de que en los más jóvenes (20 a 29 años) se identifica una mayor resistencia a ejercer el sufragio.

Bajo este panorama general, a continuación se da cuenta de algunos de los principales resultados abordados a lo largo del estudio:

- ◆ En el año 2015, hubo elecciones concurrentes en 16 entidades federativas y en nueve de estos se eligieron gobernador, haciendo que en estos estados hubiera una mayor participación ciudadana.
- ◆ Los estados de la república en los que se presentó un mayor incremento en la participación de 2009 a 2015 –mayor a diez puntos porcentuales– fueron Guerrero, Michoacán, Baja California Sur, Tabasco y Yucatán. Cabe mencionar que en todos ellos no hubo elecciones locales concurrentes en 2009, es decir, se ajustaron posteriormente sus calendarios electorales para hacer concurrentes con la federal sus respectivas elecciones locales en 2012 y 2015.
- ◆ Yucatán registró la más alta asistencia ciudadana en las urnas. El desempeño fue generalizado tanto en hombres como mujeres y en todos los rangos de edad, muy por arriba del promedio nacional con diferencias de entre 19 y casi 26 puntos porcentuales.
- ◆ La mayor participación de mujeres frente a los hombres se registra en todas las entidades federativas, para todos los tipos de sección y para casi todos los grupos de edad, salvo a partir de los 70 años, donde participan más los hombres. Mientras que en 2009, en el rango de edad de 60 a 64 años se da el cruce entre la participación de mujeres y hombres, en 2015 esta situación se traslada al grupo de 65 a 69 mostrando así el impacto del tiempo.
- ◆ La mayor participación se registra en las edades adultas (en los límites superiores, de 50 a 64) y adultas mayores (en los primeros grupos, de 65 a 79 años). En estos rangos de edad se agrupan 22.3 millones de electores registrados en la lista nominal, equivalente a 27% de la lista nominal.
- ◆ Los grupos de edad de 18 y 19 años debido a su deseo de ejercer por primera vez su derecho a votar, no experimentan cambios importantes en la diferencias de participación entre hombres y mujeres.

- ◆ Los niveles más bajos de participación, equivalentes a la mayor abstención, se observan en los rangos de edad de 19 a 34 y de 85 o más. Grupos que en conjunto concentran 33.8 millones del electorado, equivalente a casi 41% de la lista nominal.
- ◆ No debe perderse de vista que en 2015 también continuó la tendencia de los hombres a abstenerse de participar en elecciones intermedias. Si bien en términos generales la participación de éstos aumentó en relación con el año 2009, el porcentaje de varones que no acudió a votar es de 57% contra 43% de los que sí lo hicieron.
- ◆ Respecto a la distinción por tipo de sección, en términos globales, hubo una mayor participación en secciones no urbanas (51.9%) frente a las urbanas (44.3%).
- ◆ En secciones urbanas y no urbanas la participación de las mujeres es mayor a la de los hombres; no obstante a partir del rango de los 65 a los 69 años, los hombres superan a las mujeres en asistencia a las urnas en los dos ámbitos.
- ◆ Tanto para hombres como para mujeres la votación en secciones no urbanas es mayor para todos los grupos de edad, aunque la brecha entre uno y otro tipo de sección se va reduciendo conforme aumenta el rango de edad.
- ◆ Para la gran mayoría de las entidades federativas hubo mayor participación en secciones no urbanas; sólo en Nayarit y en el Distrito Federal la participación en el ámbito urbano es mayor.

ANEXO METODOLÓGICO

Nota técnica sobre el Diseño Muestral

Para dar continuidad a los estudios de la participación ciudadana en elecciones federales del ejercicio muestral realizado en el Proceso Electoral de 2009, la Dirección Ejecutiva del Registro Federal de Electores apoyó a la Dirección Ejecutiva de Organización Electoral en el estudio de Participación Ciudadana, a continuación se describen los detalles técnicos.

Diseño Muestral para la estimación del porcentaje de votación del Proceso Electoral Federal 2014-2015

El propósito fue obtener estimaciones del porcentaje de votación por: estado, distrito, grupos de edad y sexo. El tamaño de muestra se calculó fijando una precisión estadística de 2.0% con una confianza de 95% para el porcentaje de votación con un detalle de análisis de grupo de edad, sexo y distrito, con lo que el tamaño de muestra de los distritos se estableció entre 180 y 370 listas nominales.

El tamaño de muestra de cada estado fue la suma de los tamaños de muestra de sus distritos, por lo que la precisión estimada para los estados varía, se estimó que la precisión por estado sería al menos 1.5% con una confianza de 95%.

El tamaño de muestra a nivel nacional fue la suma de los tamaños de muestra de cada estado, resultando una muestra de 70 000 listas nominales.

El esquema de muestreo consistió en seleccionar 300 muestras independientes, una por distrito. Se empleó un diseño estratificado de conglomerados de una sola etapa. Las listas nominales constituyen los conglomerados y una vez seleccionadas se revisaron todos los ciudadanos incluidos.

La selección de listas nominales en cada distrito se hizo de manera independiente, utilizando un esquema de muestreo sistemático con arranque aleatorio. Las listas nominales se ordenaron ascendentemente según el porcentaje de participación ciudadana.

Marco muestral

El marco quedó integrado por las listas nominales de 147 321 casillas, incluidas: básicas, contiguas y extraordinarias; fueron excluidas las casillas especiales y las

casillas sin información (casillas con suspensión definitiva de la votación, casillas no instaladas y casillas sin entrega de paquete electoral).

Conformación del marco muestral

Tipo de casilla	Casillas					Marco
	Total	Sin información			Paquete no entregado	
		No tiene total de Lista Nominal	Suspensión de votación	No instalada		
Total	149,031	1,091	1	225	393	147,321
Especial	1,091	1,091	----	----	----	---
Básica	67,581	----	1	113	172	67,295
Contigua	73,546	----	----	88	207	73,251
Extraordinaria	6,813	----	----	24	14	6,775

Fuente: Base de datos de los Cómputos Distritales del Proceso Electoral Federal 2014-20015

Cálculo del Tamaño de muestra

Los cálculos de tamaño de muestra por distrito se realizaron suponiendo que cada distrito tenía un comportamiento similar al de su estado, en cuanto a la participación. La información empleada fue la lista nominal, número de casillas (sin casillas especiales), el resultado de los cómputos distritales del Proceso Electoral Federal (PEF) 2015 y porcentajes de participación estimados para el PEF 2009.

Además se consideraron tres aspectos estadísticos: a) error en la estimación (precisión), b) 95% de confianza y c) la varianza estimada por estado y grupos de edad para un muestreo de proporciones.

El tamaño de muestra para el grupo de edad *i*-ésimo, del sexo *j*, del estado *k*-ésimo, en términos de número de ciudadanos registrados en la lista nominal, se calculó suponiendo un muestreo aleatorio simple, por lo que se empleó la siguiente fórmula:

$$n_{ijk} = \frac{S_{yijk}^2 * z^2}{\delta^2}$$

Donde:

n_{ijk} = Número de ciudadanos registrados en la lista nominal en la muestra del *i*-ésimo grupo de edad, del sexo *j*, del *k*-ésimo estado

δ = Margen de error (precisión)

$z =$ Valor de la abscisa de la distribución normal estándar correspondiente a una confianza del 95% (1.96)

$S_{yijk}^2 =$ Varianza estimada del porcentaje de votación del i -ésimo grupo de edad, del sexo j , del k -ésimo estado

$$S_{yijk}^2 = p_{ijk} * (1 - p_{ijk})$$

$p_{ijk} =$ Proporción de ciudadanos que votaron del i -ésimo grupo de edad, del sexo j , del k -ésimo estado

$$p_{ijk} = \frac{\text{Ciudadanos inscritos en la lista nominal que votaron}_{ijk}}{\text{Ciudadanos inscritos en la lista nominal}_{ijk}}$$

p_{ijk} se calculó suponiendo que en cada estado la estructura de la participación por edad fue similar a la estimada en 2009, pero el porcentaje de participación alcanzado en cada estado es el que reportan los cómputos distritales en 2015.

A partir del resultado anterior se calculó el tamaño de muestra requerido para el i -ésimo grupo de edad, del sexo j del k -ésimo estado, se calculó el número de listas nominales (ln) en muestra de la siguiente forma:

$$n_{ijk}^{ln} = \frac{n_{ijk}}{\mu_{ijk}}$$

Donde:

$\mu_{ijk} =$ Promedio de ciudadanos registrados por lista nominal del i -ésimo grupo de edad, del sexo j , del k -ésimo estado

$$\mu_{ijk} = \frac{\text{Ciudadanos registrados en la lista nominal}_{ijk}}{\text{listas nominales}_k}$$

El tamaño de muestra por distrito fue el calculado con los datos del estado correspondiente.

Una vez seleccionadas las muestras, se presentaron inconvenientes para trabajar con algunas casillas, por lo cual, los cálculos se realizaron excluyendo algunos paquetes para los que no se tiene información registrada (3451) ya sea porque: a) el listado nominal no tenía marcas o b) el listado no estaba disponible.

Fórmulas de expansión

$$\frac{Ln_i}{ln_i}$$

Donde

Ln_i = Total de listas nominales en el distrito i

ln_i = listas nominales en muestra en el distrito i

Cuadro A
Porcentaje de participación ciudadana, según fuente y diferencia,
por distrito electoral

Entidad federativa	Distrito electoral y cabecera distrital	Cómputos Distritales (A)	Estimación muestral (B)	Diferencia (A-B)
Aguascalientes	01 Jesús María	38.6	37.7	0.8
Aguascalientes	02 Aguascalientes	33.7	33.3	0.3
Aguascalientes	03 Aguascalientes	39.9	38.7	1.2
Baja California	01 Mexicali	31.4	30.5	0.9
Baja California	02 Mexicali	36.7	35.6	1.1
Baja California	03 Ensenada	33.8	32.6	1.3
Baja California	04 Tijuana	28.8	27.6	1.2
Baja California	05 Tijuana	31.3	30.1	1.2
Baja California	06 Tijuana	31.4	30.4	1.0
Baja California	07 Mexicali	29.3	28.3	1.1
Baja California	08 Tijuana	28.1	27.1	1.0
Baja California Sur	01 Santa Rosalía	57.5	56.5	0.9
Baja California Sur	02 La Paz	48.9	47.1	1.8
Campeche	01 Campeche	65.0	63.3	1.7
Campeche	02 Ciudad del Carmen	57.5	56.3	1.2
Coahuila	01 Piedras Negras	38.0	37.1	0.9
Coahuila	02 San Pedro	45.6	44.7	0.9
Coahuila	03 Monclova	44.0	43.8	0.3
Coahuila	04 Saltillo	44.8	44.0	0.8
Coahuila	05 Torreón	48.0	47.6	0.3
Coahuila	06 Torreón	47.8	46.9	0.8
Coahuila	07 Saltillo	46.9	46.4	0.5
Colima	01 Colima	62.5	61.3	1.2
Colima	02 Manzanillo	57.5	56.2	1.3
Chiapas	01 Palenque	51.0	50.3	0.7
Chiapas	02 Bochil	59.7	59.3	0.4
Chiapas	03 Ocosingo	49.8	49.3	0.5
Chiapas	04 Ocozocoautla de Espinosa	51.1	50.8	0.3
Chiapas	05 San Cristóbal de las Casas	49.4	48.6	0.8
Chiapas	06 Tuxtla Gutiérrez	42.8	42.3	0.5
Chiapas	07 Tonalá	41.0	40.5	0.5
Chiapas	08 Comitán de Domínguez	51.9	51.3	0.6
Chiapas	09 Tuxtla Gutiérrez	30.3	29.5	0.8
Chiapas	10 Villaflores	48.4	47.9	0.5
Chiapas	11 Huixtla	47.1	46.7	0.4
Chiapas	12 Tapachula	41.1	40.2	0.9
Chihuahua	01 Juárez	23.2	22.6	0.6
Chihuahua	02 Juárez	27.2	26.3	0.9
Chihuahua	03 Juárez	31.6	30.4	1.2

continúa

continuación

Entidad federativa	Distrito electoral y cabecera distrital	Cómputos Distritales (A)	Estimación muestral (B)	Diferencia (A-B)
Chihuahua	04 Juárez	28.0	26.8	1.2
Chihuahua	05 Delicias	40.4	40.1	0.4
Chihuahua	06 Chihuahua	43.1	41.5	1.6
Chihuahua	07 Cuauhtémoc	32.0	31.0	0.9
Chihuahua	08 Chihuahua	31.7	31.0	0.8
Chihuahua	09 Hidalgo del Parral	36.6	35.8	0.8
Distrito Federal	01 Gustavo A. Madero	38.5	37.8	0.6
Distrito Federal	02 Gustavo A. Madero	44.9	44.2	0.8
Distrito Federal	03 Azcapotzalco	43.5	42.8	0.7
Distrito Federal	04 Iztapalapa	44.1	43.6	0.5
Distrito Federal	05 Tlalpan	46.6	45.9	0.7
Distrito Federal	06 Gustavo A. Madero	40.7	40.4	0.4
Distrito Federal	07 Gustavo A. Madero	44.4	43.3	1.1
Distrito Federal	08 Cuauhtémoc	45.3	44.8	0.5
Distrito Federal	09 Venustiano Carranza	43.2	42.7	0.5
Distrito Federal	10 Miguel Hidalgo	45.9	45.4	0.5
Distrito Federal	11 Venustiano Carranza	43.2	42.7	0.6
Distrito Federal	12 Cuauhtémoc	43.2	42.6	0.6
Distrito Federal	13 Iztacalco	44.1	43.2	0.9
Distrito Federal	14 Tlalpan	41.7	41.2	0.6
Distrito Federal	15 Benito Juárez	47.4	46.5	0.9
Distrito Federal	16 Álvaro Obregón	42.8	42.4	0.4
Distrito Federal	17 Cuajimalpa de Morelos	45.4	44.9	0.5
Distrito Federal	18 Iztapalapa	45.2	44.4	0.8
Distrito Federal	19 Iztapalapa	43.6	42.9	0.6
Distrito Federal	20 Iztapalapa	47.1	46.7	0.4
Distrito Federal	21 Xochimilco	43.3	42.9	0.3
Distrito Federal	22 Iztapalapa	43.4	43.1	0.4
Distrito Federal	23 Coyoacán	46.2	45.6	0.6
Distrito Federal	24 Coyoacán	49.1	48.2	0.8
Distrito Federal	25 Iztapalapa	41.3	40.7	0.7
Distrito Federal	26 Magdalena Contreras	47.9	47.5	0.4
Distrito Federal	27 Tláhuac	38.7	37.8	0.9
Durango	01 Victoria de Durango	41.1	40.8	0.3
Durango	02 Gómez Palacio	38.0	38.4	-0.4
Durango	03 Guadalupe Victoria	46.4	45.4	1.0
Durango	04 Victoria de Durango	42.6	41.2	1.4
Guanajuato	01 San Luis de la Paz	51.0	50.2	0.9
Guanajuato	02 San Miguel de Allende	51.5	50.8	0.7

continúa

continuación

Entidad federativa	Distrito electoral y cabecera distrital	Cómpu- tos Distritales (A)	Estimación muestral (B)	Diferencia (A-B)
Guanajuato	03 León	41.9	41.3	0.6
Guanajuato	04 Guanajuato	42.5	41.4	1.1
Guanajuato	05 León	43.9	43.1	0.8
Guanajuato	06 León	42.0	41.5	0.5
Guanajuato	07 San Francisco del Rincón	45.1	44.4	0.7
Guanajuato	08 Salamanca	47.5	46.9	0.6
Guanajuato	09 Irapuato	39.5	39.1	0.4
Guanajuato	10 Uriangato	52.0	51.5	0.5
Guanajuato	11 Pénjamo	51.4	50.9	0.5
Guanajuato	12 Celaya	43.6	41.7	1.9
Guanajuato	13 Valle de Santiago	48.1	47.0	1.1
Guanajuato	14 Acámbaro	47.9	47.5	0.4
Guerrero	01 Ciudad Altamirano	64.1	64.5	-0.4
Guerrero	02 Iguala	54.9	53.8	1.1
Guerrero	03 Zihuatanejo	55.2	54.5	0.7
Guerrero	04 Acapulco	47.0	45.1	1.9
Guerrero	05 Tlapa	64.6	67.5	-2.9
Guerrero	06 Chilapa	63.2	63.2	0.0
Guerrero	07 Chilpancingo	52.4	50.5	1.9
Guerrero	08 Ayutla de los Libres	68.2	68.8	-0.6
Guerrero	09 Acapulco	46.3	43.6	2.6
Hidalgo	01 Huejutla de Reyes	63.9	63.3	0.6
Hidalgo	02 Ixmiquilpan	46.6	45.9	0.7
Hidalgo	03 Actopan	44.8	43.9	0.9
Hidalgo	04 Tulancingo de Bravo	41.7	41.0	0.7
Hidalgo	05 Tula de Allende	41.8	41.3	0.5
Hidalgo	06 Pachuca de Soto	43.4	42.2	1.2
Hidalgo	07 Tepeapulco	38.7	37.9	0.7
Jalisco	01 Tequila	65.9	65.1	0.8
Jalisco	02 Lagos de Moreno	56.7	56.0	0.6
Jalisco	03 Tepatitlán de Morelos	55.8	55.4	0.4
Jalisco	04 Zapopan	46.1	45.8	0.3
Jalisco	05 Puerto Vallarta	54.9	53.9	1.1
Jalisco	06 Zapopan	48.0	46.9	1.1
Jalisco	07 Tonalá	40.3	39.5	0.8
Jalisco	08 Guadalajara	58.4	56.9	1.5
Jalisco	09 Guadalajara	53.4	52.3	1.1
Jalisco	10 Zapopan	48.0	46.9	1.1
Jalisco	11 Guadalajara	51.7	50.7	1.0

continúa

continuación

Entidad federativa	Distrito electoral y cabecera distrital	Cómpu- tos Distritales (A)	Estimación muestral (B)	Diferencia (A-B)
Jalisco	12 Tlajomulco de Zúñiga	45.5	44.9	0.6
Jalisco	13 Guadalajara	55.6	54.2	1.4
Jalisco	14 Guadalajara	53.7	52.8	0.9
Jalisco	15 La Barca	55.1	54.2	0.9
Jalisco	16 Tlaquepaque	44.3	43.6	0.7
Jalisco	17 Jocotepec	60.7	59.5	1.1
Jalisco	18 Autlán de Navarro	59.4	58.7	0.8
Jalisco	19 Ciudad Guzmán	61.6	60.5	1.1
México	01 Jilotepec de Andrés Molina Enríquez	65.5	65.0	0.5
México	02 Teoloyucan	55.0	57.7	-2.7
México	03 Atlacomulco de Fabela	58.5	57.9	0.6
México	04 Nicolás Romero	46.9	46.2	0.7
México	05 Teotihuacán de Arista	61.6	60.8	0.8
México	06 Coacalco de Berriozábal	48.7	48.2	0.5
México	07 Cuautitlán Izcalli	51.4	50.5	0.9
México	08 Tultitlán de Mariano Escobedo	44.0	43.3	0.7
México	09 Ixtlahuaca de Rayón	55.3	54.5	0.7
México	10 Ecatepec de Morelos	40.5	40.0	0.5
México	11 Ecatepec de Morelos	44.9	44.0	0.8
México	12 Ixtapaluca	46.3	45.9	0.4
México	13 Ecatepec de Morelos	42.0	41.5	0.6
México	14 Ciudad Adolfo López Mateos	43.4	42.7	0.7
México	15 Tlalnepantla de Baz	47.4	46.7	0.8
México	16 Ecatepec de Morelos	38.6	38.0	0.6
México	17 Ecatepec de Morelos	42.2	41.2	1.0
México	18 Huixquilucan de Degollado	57.5	57.3	0.2
México	19 Tlalnepantla de Baz	47.1	46.7	0.3
México	20 Ciudad Nezahualcóyotl	47.8	46.8	0.9
México	21 Naucalpan de Juárez	45.6	45.4	0.2
México	22 Naucalpan de Juárez	48.0	48.1	-0.1
México	23 Valle de Bravo	65.9	65.4	0.5
México	24 Naucalpan de Juárez	41.4	40.7	0.6
México	25 Chimalhuacán	33.0	32.4	0.6
México	26 Toluca de Lerdo	50.3	49.5	0.8
México	27 Metepec	59.0	58.0	1.0
México	28 Zumpango de Ocampo	52.0	51.2	0.8
México	29 Ciudad Nezahualcóyotl	49.6	49.2	0.4
México	30 Ciudad Nezahualcóyotl	48.1	47.3	0.7
México	31 Ciudad Nezahualcóyotl	47.4	47.1	0.3

continúa

continuación

Entidad federativa	Distrito electoral y cabecera distrital	Cómputos Distritales (A)	Estimación muestral (B)	Diferencia (A-B)
México	32 Xico	47.7	46.9	0.8
México	33 Chalco de Díaz Covarrubias	54.8	55.0	-0.3
México	34 Toluca de Lerdo	52.6	52.1	0.5
México	35 Tenancingo de Degollado	59.5	58.9	0.6
México	36 Tejupilco de Hidalgo	72.6	72.2	0.4
México	37 Cuautitlán	49.6	48.9	0.7
México	38 Texcoco de Mora	48.6	48.3	0.3
México	39 Los Reyes Acaquilpan	46.8	46.1	0.7
México	40 San Miguel Zinacantepec	59.8	58.8	1.0
Michoacán	01 Lázaro Cárdenas	52.1	51.0	1.1
Michoacán	02 Puruándiro	56.2	55.3	0.9
Michoacán	03 Heroica Zitácuaro	63.5	63.1	0.4
Michoacán	04 Jiquilpan de Juárez	58.0	57.4	0.7
Michoacán	05 Zamora de Hidalgo	47.7	46.8	0.9
Michoacán	06 Ciudad Hidalgo	57.1	55.9	1.2
Michoacán	07 Zacapu	60.5	60.9	-0.4
Michoacán	08 Morelia	45.9	44.5	1.3
Michoacán	09 Uruapan del Progreso	49.7	48.5	1.2
Michoacán	10 Morelia	53.0	51.7	1.3
Michoacán	11 Pátzcuaro	60.5	59.4	1.1
Michoacán	12 Apatzingán de la Constitución	56.1	55.8	0.3
Morelos	01 Cuernavaca	50.7	49.3	1.3
Morelos	02 Jiutepec	49.8	49.2	0.6
Morelos	03 Cuautla	56.8	56.0	0.8
Morelos	04 Jojutla	60.5	59.9	0.7
Morelos	05 Yautepic	60.2	59.8	0.4
Nayarit	01 Santiago Ixcuintla	45.1	44.2	0.9
Nayarit	02 Tepic	42.8	41.4	1.4
Nayarit	03 Compostela	38.5	37.7	0.7
Nuevo León	01 Santa Catarina	59.4	58.5	0.8
Nuevo León	02 Apodaca	54.1	53.5	0.6
Nuevo León	03 General Escobedo	55.2	54.8	0.4
Nuevo León	04 San Nicolás de los Garza	60.9	60.2	0.6
Nuevo León	05 Monterrey	52.8	52.3	0.6
Nuevo León	06 Monterrey	66.0	64.6	1.4
Nuevo León	07 Monterrey	60.8	59.8	1.0
Nuevo León	08 Guadalupe	61.2	60.3	0.8
Nuevo León	09 Linares	65.0	64.1	0.9
Nuevo León	10 Monterrey	61.9	61.1	0.8

continúa

continuación

Entidad federativa	Distrito electoral y cabecera distrital	Cómputos Distritales (A)	Estimación muestral (B)	Diferencia (A-B)
Nuevo León	11 Guadalupe	56.8	55.6	1.2
Nuevo León	12 Cadereyta Jiménez	57.0	56.3	0.6
Oaxaca	01 San Juan Bautista Tuxtepec	52.9	51.9	1.0
Oaxaca	02 Teotitlán de Flores Magón	56.3	55.9	0.4
Oaxaca	03 Heroica Ciudad de Huajuapán de León	31.3	30.6	0.7
Oaxaca	04 Tlacolula de Matamoros	38.0	37.4	0.7
Oaxaca	05 Santo Domingo Tehuantepec	43.7	45.0	-1.2
Oaxaca	06 Heroica Ciudad de Tlaxiaco	43.1	42.5	0.6
Oaxaca	07 Juchitán de Zaragoza	38.1	37.7	0.4
Oaxaca	08 Oaxaca de Juárez	37.2	36.2	1.0
Oaxaca	09 Santa Lucía del Camino	39.8	39.3	0.4
Oaxaca	10 Miahuatlán de Porfirio Díaz	42.7	42.2	0.5
Oaxaca	11 Santiago Pinotepa Nacional	31.4	37.3	-5.9
Puebla	01 Huauchinango de Degollado	55.8	54.8	1.0
Puebla	02 Zacatlán	55.0	54.3	0.8
Puebla	03 Teziutlán	49.4	48.9	0.5
Puebla	04 Zacapoaxtla	48.4	47.3	1.1
Puebla	05 San Martín Texmelucan de Labastida	33.5	32.9	0.7
Puebla	06 Heroica Puebla de Zaragoza	33.9	33.4	0.5
Puebla	07 Tepeaca	43.0	42.4	0.6
Puebla	08 Ciudad Serdán	40.8	40.2	0.6
Puebla	09 Heroica Puebla de Zaragoza	33.6	32.4	1.2
Puebla	10 Cholula de Rivadavia	31.9	31.2	0.7
Puebla	11 Heroica Puebla de Zaragoza	35.2	34.4	0.8
Puebla	12 Heroica Puebla de Zaragoza	38.1	37.1	1.0
Puebla	13 Atlixco	38.3	37.8	0.5
Puebla	14 Izúcar de Matamoros	43.9	43.1	0.8
Puebla	15 Tehuacán	41.8	40.5	1.3
Puebla	16 Ajalpan	55.0	54.2	0.8
Querétaro	01 Cadereyta de Montes	67.4	66.5	0.9
Querétaro	02 San Juan del Río	57.1	55.9	1.2
Querétaro	03 Santiago de Querétaro	51.3	50.3	1.0
Querétaro	04 Santiago de Querétaro	56.0	55.0	1.0
Quintana Roo	01 Playa del Carmen	34.8	33.9	0.9
Quintana Roo	02 Chetumal	53.4	52.0	1.5
Quintana Roo	03 Cancún	37.2	36.0	1.2
San Luis Potosí	01 Matehuala	60.9	60.1	0.7
San Luis Potosí	02 Soledad de Graciano Sánchez	54.2	53.8	0.4
San Luis Potosí	03 Río Verde	61.1	60.1	1.0

continúa

continuación

Entidad federativa	Distrito electoral y cabecera distrital	Cómputos Distritales (A)	Estimación muestral (B)	Diferencia (A-B)
San Luis Potosí	04 Ciudad Valles	57.5	56.8	0.7
San Luis Potosí	05 San Luis Potosí	52.1	50.9	1.1
San Luis Potosí	06 San Luis Potosí	48.4	47.7	0.7
San Luis Potosí	07 Tamazunchale	69.9	68.9	1.0
Sinaloa	01 El Fuerte	47.8	47.3	0.5
Sinaloa	02 Los Mochis	38.3	37.7	0.6
Sinaloa	03 Guamúchil	35.7	34.9	0.8
Sinaloa	04 Guasave	52.1	51.2	1.0
Sinaloa	05 Culiacán de Rosales	34.5	33.7	0.8
Sinaloa	06 Mazatlán	40.3	40.1	0.2
Sinaloa	07 Culiacán de Rosales	29.9	29.0	0.9
Sinaloa	08 Mazatlán	34.9	33.2	1.7
Sonora	01 San Luis Río Colorado	47.8	45.8	2.0
Sonora	02 Nogales	47.9	46.4	1.5
Sonora	03 Hermosillo	50.4	50.1	0.3
Sonora	04 Guaymas	60.5	58.8	1.7
Sonora	05 Hermosillo	51.1	49.9	1.2
Sonora	06 Ciudad Obregón	47.7	46.1	1.6
Sonora	07 Navojoa	60.6	59.9	0.7
Tabasco	01 Macuspana	62.1	62.2	-0.1
Tabasco	02 Heroica Cárdenas	60.8	61.2	-0.4
Tabasco	03 Comalcalco	63.0	62.6	0.4
Tabasco	04 Villahermosa	45.2	45.0	0.2
Tabasco	05 Paraíso	62.9	62.6	0.3
Tabasco	06 Villahermosa	50.1	49.0	1.0
Tamaulipas	01 Nuevo Laredo	40.5	39.5	1.0
Tamaulipas	02 Reynosa	38.7	37.4	1.4
Tamaulipas	03 Río Bravo	41.0	40.1	1.0
Tamaulipas	04 Heroica Matamoros	43.1	41.8	1.2
Tamaulipas	05 Ciudad Victoria	54.2	52.4	1.7
Tamaulipas	06 Ciudad Mante	55.9	55.2	0.7
Tamaulipas	07 Ciudad Madero	45.3	44.2	1.1
Tamaulipas	08 Tampico	47.0	45.9	1.0
Tlaxcala	01 Apizaco	37.7	37.1	0.6
Tlaxcala	02 Tlaxcala de Xicohténcatl	40.2	39.5	0.7
Tlaxcala	03 Zacatelco	40.3	39.7	0.6
Veracruz	01 Pánuco	46.8	46.3	0.6
Veracruz	02 Tantoyuca	62.4	61.8	0.6
Veracruz	03 Tuxpan de Rodríguez Cano	47.2	46.6	0.6

continúa

continuación

Entidad federativa	Distrito electoral y cabecera distrital	Cómputos Distritales (A)	Estimación muestral (B)	Diferencia (A-B)
Veracruz	04 Veracruz	46.8	45.1	1.7
Veracruz	05 Poza Rica de Hidalgo	43.9	43.2	0.7
Veracruz	06 Papantla de Olarte	50.2	49.5	0.7
Veracruz	07 Martínez de la Torre	50.2	49.3	1.0
Veracruz	08 Xalapa	44.9	44.0	0.8
Veracruz	09 Coatepec	43.1	42.3	0.8
Veracruz	10 Xalapa	44.0	42.1	1.8
Veracruz	11 Coatzacoalcos	40.2	38.8	1.3
Veracruz	12 Veracruz	40.9	39.4	1.5
Veracruz	13 Huatusco	48.7	48.0	0.7
Veracruz	14 Minatitlán	39.9	39.1	0.8
Veracruz	15 Orizaba	45.2	44.0	1.1
Veracruz	16 Córdoba	48.2	47.5	0.7
Veracruz	17 Cosamaloapan	43.2	42.5	0.7
Veracruz	18 Zongolica	52.2	51.3	0.8
Veracruz	19 San Andrés Tuxtla	47.3	46.4	0.9
Veracruz	20 Acayucan	46.8	46.1	0.7
Veracruz	21 Cosoleacaque	38.0	37.6	0.4
Yucatán	01 Valladolid	80.5	80.4	0.2
Yucatán	02 Progreso	74.7	74.1	0.6
Yucatán	03 Mérida	59.7	59.4	0.3
Yucatán	04 Mérida	63.2	62.7	0.5
Yucatán	05 Ticul	80.6	80.1	0.5
Zacatecas	01 Fresnillo	44.0	43.3	0.7
Zacatecas	02 Jerez de García Salinas	48.0	47.0	0.9
Zacatecas	03 Zacatecas	44.6	43.6	1.0
Zacatecas	04 Guadalupe	45.4	44.4	1.0

Clasificación de secciones electorales según condición de concentración de población

Esta tipología de secciones depende básicamente de la concentración de la población, la cual se determina tomando como referencia el tamaño de la localidad a la que pertenece una sección, (medido por el número de habitantes), o bien, el tamaño de la(s) localidad(es) que se asientan en una sección electoral.

Para ello se utiliza como base la información generada por la Dirección Ejecutiva del Registro Federal de Electores y por el Instituto Nacional de Estadística y Geografía (Censo de Población y Vivienda 2010 y la delimitación de las zonas metropolitanas de México).⁵

Criterios de clasificación

Con base en la información referida se elabora la clasificación de secciones aplicando los siguientes criterios:

Secciones urbanas

- a. Forman parte de localidades de 15,000 o más habitantes.
- b. Forman parte de localidades de entre 2,500 y 14,999 habitantes en municipios que integran zonas metropolitanas.

Secciones no urbanas

- a. Se integran simultáneamente por localidades de entre 2,500 y 14,999 habitantes (o partes de ellas), y localidades de menos de 2,500 habitantes en municipios metropolitanos y no metropolitanos.
- b. Integran sólo localidades de entre 2,500 y 14,999 habitantes en municipios no metropolitanos.
- c. Integran porciones de localidades de 15,000 o más habitantes y localidades de menor tamaño en municipios metropolitanos y no metropolitanos.
- d. Integran exclusivamente localidades menores de 2,500 habitantes.

⁵ El segundo de ellos elaborado en colaboración con la Secretaría de Desarrollo Social y el Consejo Nacional de Población.

ANEXO ESTADÍSTICO

Información general

Cuadro A
Distritos electorales (99) con al menos un candidato independiente registrado en 2015

Entidad Federativa	Distrito Electoral y cabecera distrital	Candidatura independiente
Baja California Sur*	01 Santa Rosalía	Local
Baja California Sur*	02 La Paz	Local
Campeche*	01 Campeche	Local
Campeche*	02 Ciudad del Carmen	Local
Chihuahua	03 Juárez	Federal
Distrito Federal*	01 Gustavo A. Madero	Local
Distrito Federal*	02 Gustavo A. Madero	Local
Distrito Federal*	04 Iztapalapa	Local
Distrito Federal*	06 Gustavo A. Madero	Local
Distrito Federal*	07 Gustavo A. Madero	Local
Distrito Federal*	10 Miguel Hidalgo	Local
Distrito Federal*	12 Cuauhtémoc	Local
Distrito Federal*	17 Cuajimalpa de Morelos	Local
Distrito Federal*	18 Iztapalapa	Local
Distrito Federal*	19 Iztapalapa	Local
Distrito Federal*	20 Iztapalapa	Local
Distrito Federal*	21 Xochimilco	Local
Distrito Federal*	22 Iztapalapa	Local
Distrito Federal*	24 Coyoacán	Federal
Guanajuato*	02 San Miguel de Allende	Local
Guanajuato*	11 Pénjamo	Local
Guerrero*	02 Iguala	Local
Guerrero*	06 Chilapa	Local
Hidalgo	06 Pachuca de Soto	Federal
Jalisco*	05 Puerto Vallarta	Local
Jalisco*	06 Zapopan	Local
Jalisco*	08 Guadalajara	Local
Jalisco*	09 Guadalajara	Local
Jalisco*	10 Zapopan	Local
Jalisco*	11 Guadalajara	Local
Jalisco*	13 Guadalajara	Local
Jalisco*	14 Guadalajara	Local
Jalisco*	17 Jocotepec	Local
Jalisco*	19 Ciudad Guzmán	Local
México*	02 Teoloyucan	Local
México*	05 Teotihuacán de Arista	Local
México*	10 Ecatepec de Morelos	Local
México*	11 Ecatepec de Morelos	Local
México*	13 Ecatepec de Morelos	Local
México*	16 Ecatepec de Morelos	Local
México*	27 Metepec	Local
México*	29 Ciudad Nezahualcóyotl	Local
México*	36 Tejupilco de Hidalgo	Local
México*	37 Cuautitlán	Local

(continúa)

(continuación)

Entidad Federativa	Distrito Electoral y cabecera distrital	Candidatura independiente
México*	38 Texcoco de Mora	Local
México*	40 San Miguel Zinacantepec	Local
Michoacán*	01 Lázaro Cárdenas	Local
Michoacán*	02 Puruándiro	Local
Michoacán*	03 Heroica Zitácuaro	Local
Michoacán*	04 Jiquilpan de Juárez	Local
Michoacán*	08 Morelia	Local
Michoacán*	10 Morelia	Local
Michoacán*	11 Pátzcuaro	Local
Morelos*	03 Cuautla	Local
Morelos*	04 Jojutla	Local
Morelos*	05 Yautepac	Local
Nayarit	02 Tepic	Federal
Nuevo León*	01 Santa Catarina	Local
Nuevo León*	02 Apodaca	Local
Nuevo León*	03 General Escobedo	Local
Nuevo León*	04 San Nicolás de los Garza	Local
Nuevo León*	05 Monterrey	Local
Nuevo León*	06 Monterrey	Local
Nuevo León*	07 Monterrey	Local
Nuevo León*	08 Guadalupe	Federal y local
Nuevo León*	09 Linares	Local
Nuevo León*	10 Monterrey	Local
Nuevo León*	11 Guadalupe	Local
Nuevo León*	12 Cadereyta Jiménez	Local
Puebla	06 Heroica Puebla de Zaragoza	Federal
Puebla	15 Tehuacán	Federal
Querétaro*	01 Cadereyta de Montes	Local
Querétaro*	02 San Juan del Río	Local
Querétaro*	04 Santiago de Querétaro	Local
Quintana Roo	02 Chetumal	Federal
San Luis Potosí*	03 Río Verde	Local
San Luis Potosí*	04 Ciudad Valles	Local
Sinaloa	01 El Fuerte	Federal
Sinaloa	05 Culiacán de Rosales	Federal
Sinaloa	06 Mazatlán	Federal
Sinaloa	07 Culiacán de Rosales	Federal
Sinaloa	08 Mazatlán	Federal
Sonora*	02 Nogales	Local
Sonora*	04 Guaymas	Local
Sonora*	05 Hermosillo	Local
Sonora*	06 Ciudad Obregón	Local
Tabasco*	01 Macuspana	Local
Tabasco*	02 Heroica Cárdenas	Local
Tabasco*	03 Comalcalco	Federal y local
Tabasco*	04 Villahermosa	Local
Tabasco*	05 Paraíso	Local
Tabasco*	06 Villahermosa	Local

(continúa)

(conclusión)

Entidad Federativa	Distrito Electoral y cabecera distrital	Candidatura independiente
Tamaulipas	01 Nuevo Laredo	Federal
Tamaulipas	04 Heroica Matamoros	Federal
Tamaulipas	07 Ciudad Madero	Federal
Tlaxcala	03 Zacatelco	Federal
Veracruz	10 Xalapa	Federal
Veracruz	11 Coatzacoalcos	Federal
Yucatán*	02 Progreso	Local

(*) Entidades federativas con elecciones locales concurrentes.

Fuente: Sistema de Información de la Jornada Electoral 2015.

Anexo I. Participación ciudadana por sexo

Gráfica I.1
Aguascalientes: Porcentaje de participación ciudadana, según sexo, por distrito electoral

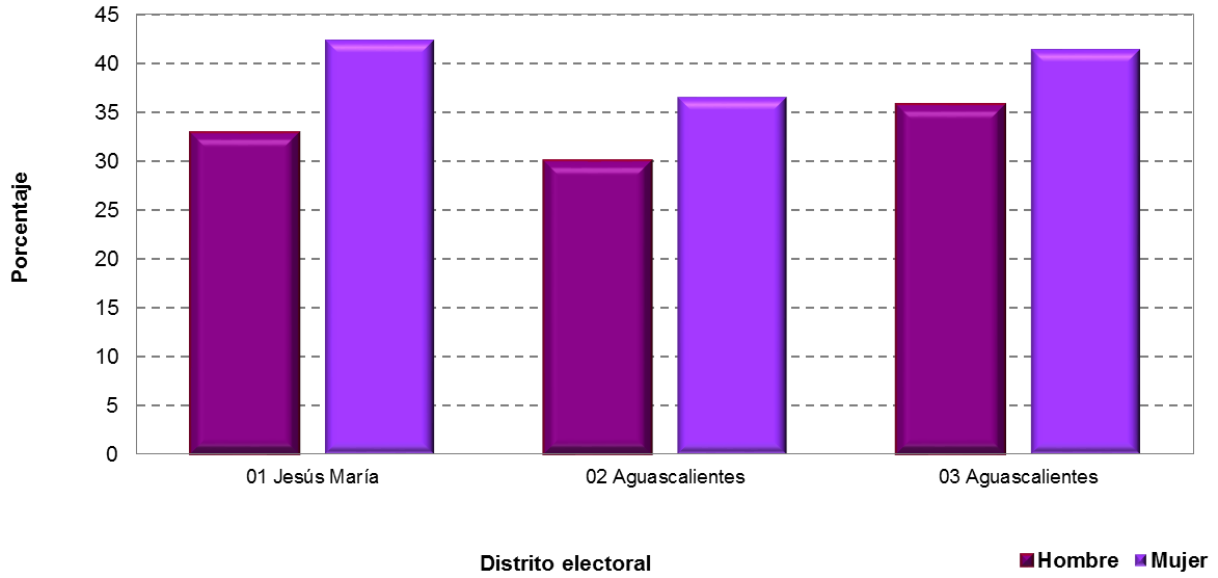

Gráfica I.2
Baja California: Porcentaje de participación ciudadana, según sexo, por distrito electoral

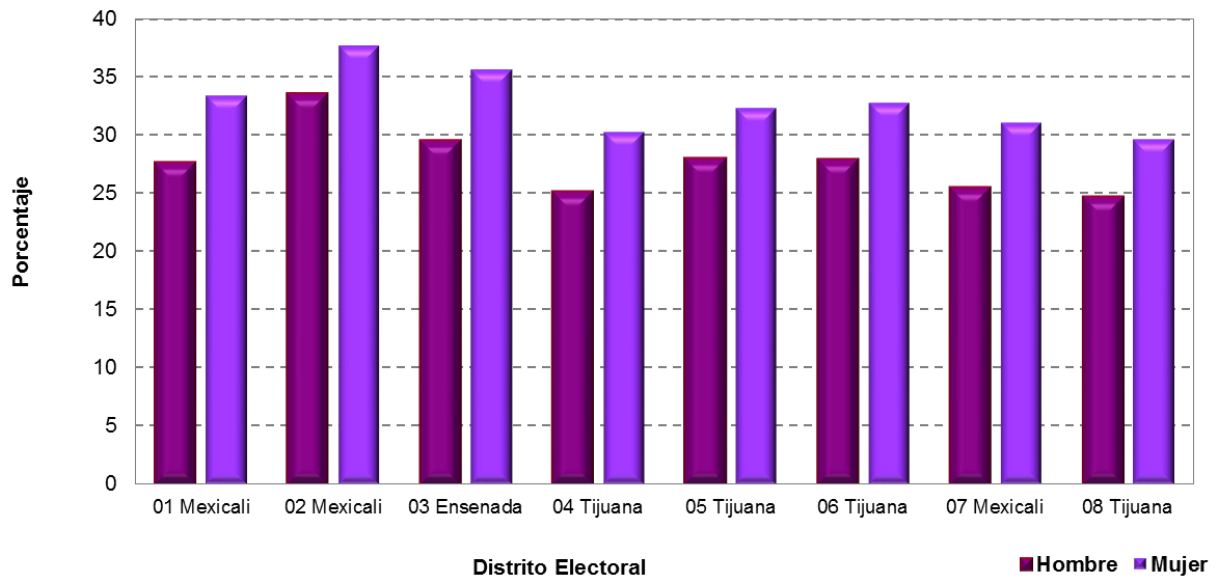

Gráfica I.3
Baja California Sur: Porcentaje de participación ciudadana, según sexo, por distrito electoral

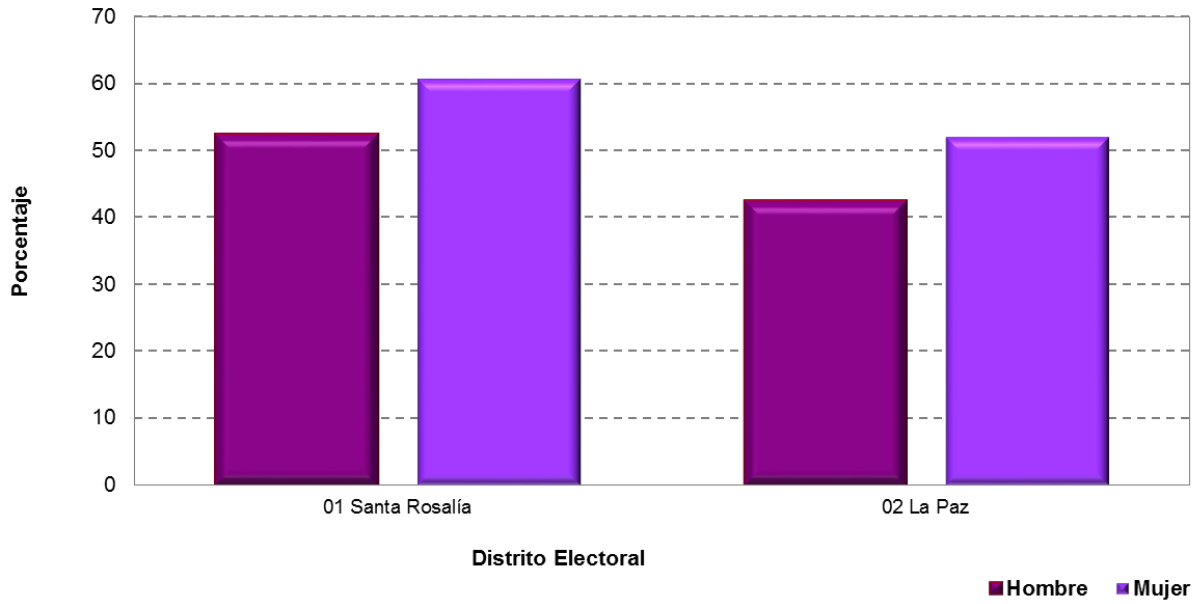

Gráfica I.4
Campeche: Porcentaje de participación ciudadana, según sexo, por distrito electoral

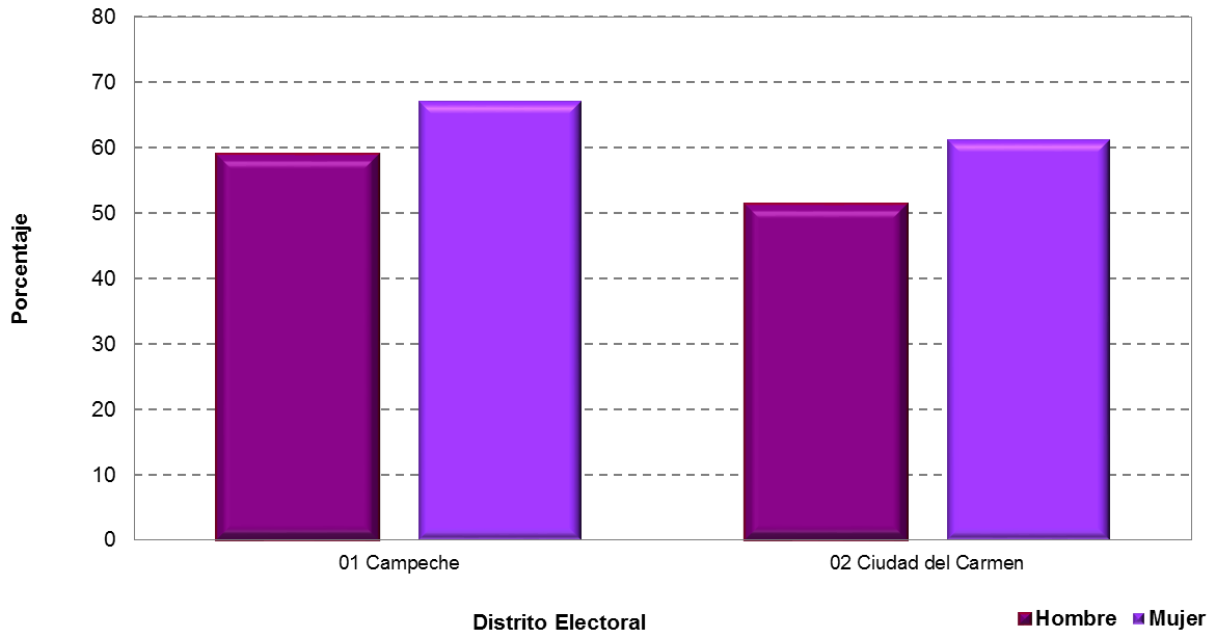

Gráfica I.5
Coahuila: Porcentaje de participación ciudadana, según sexo, por distrito electoral

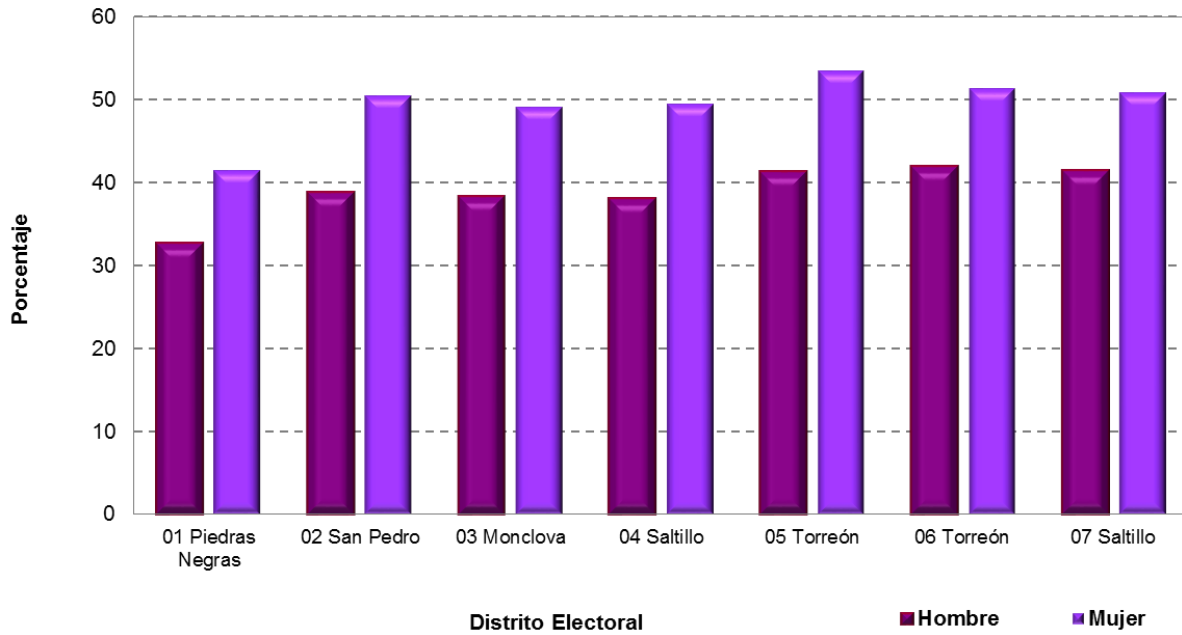

Gráfica I.6
Colima: Porcentaje de participación ciudadana, según sexo, por distrito electoral

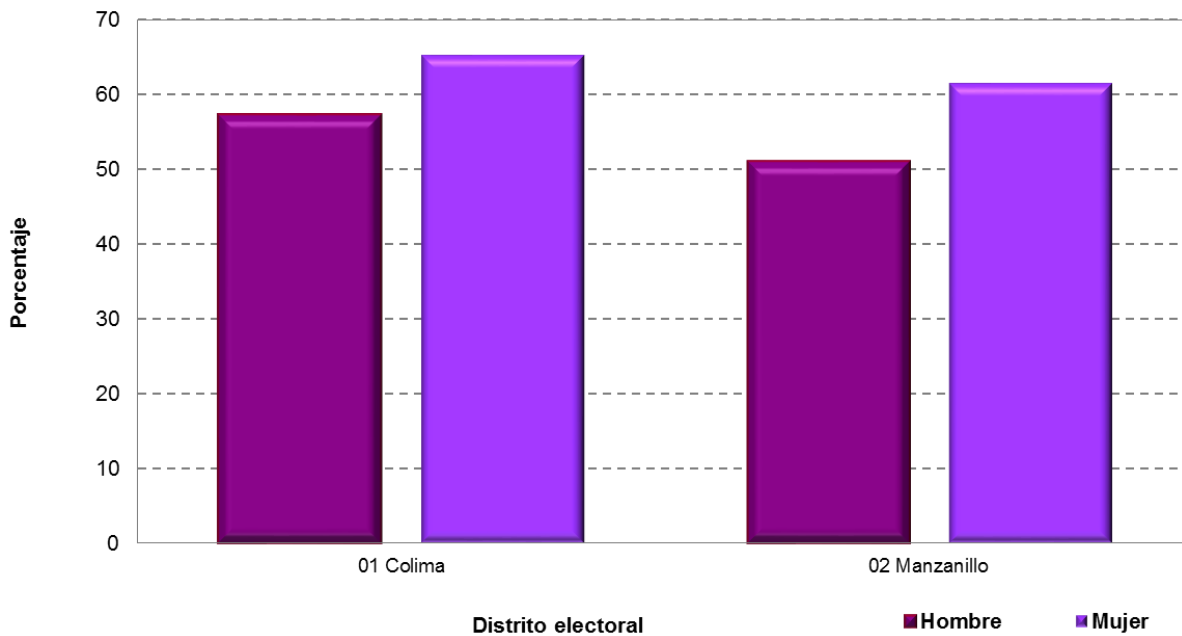

Gráfica I.7
Chiapas: Porcentaje de participación ciudadana, según sexo, por distrito electoral

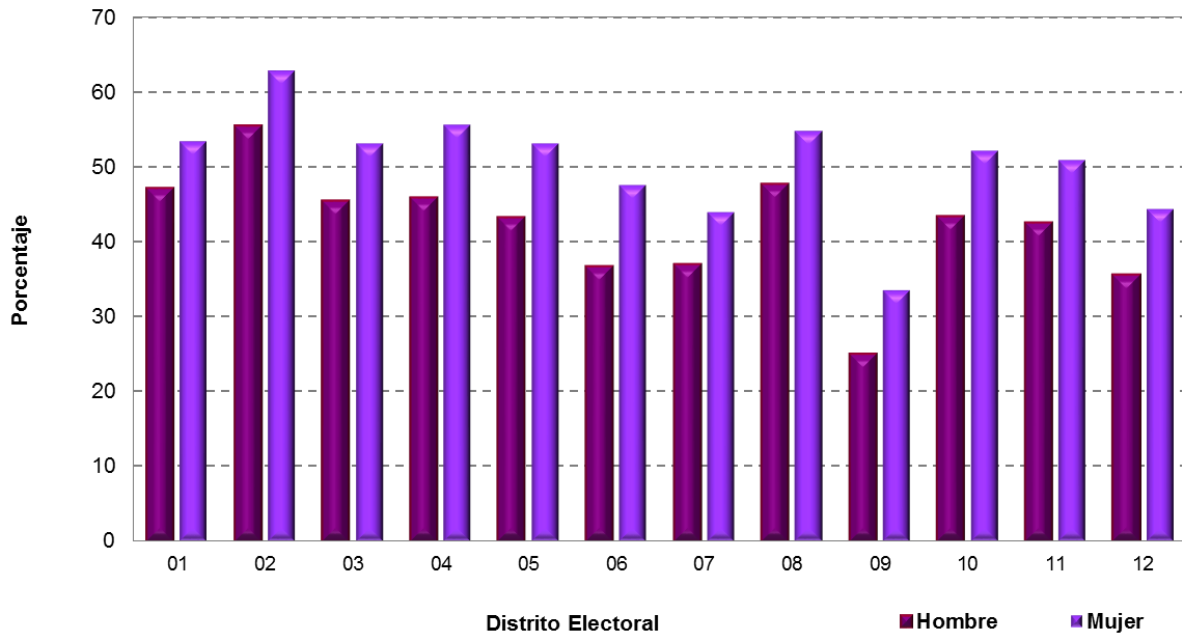

Gráfica I.8
Chihuahua: Porcentaje de participación ciudadana, según sexo, por distrito electoral

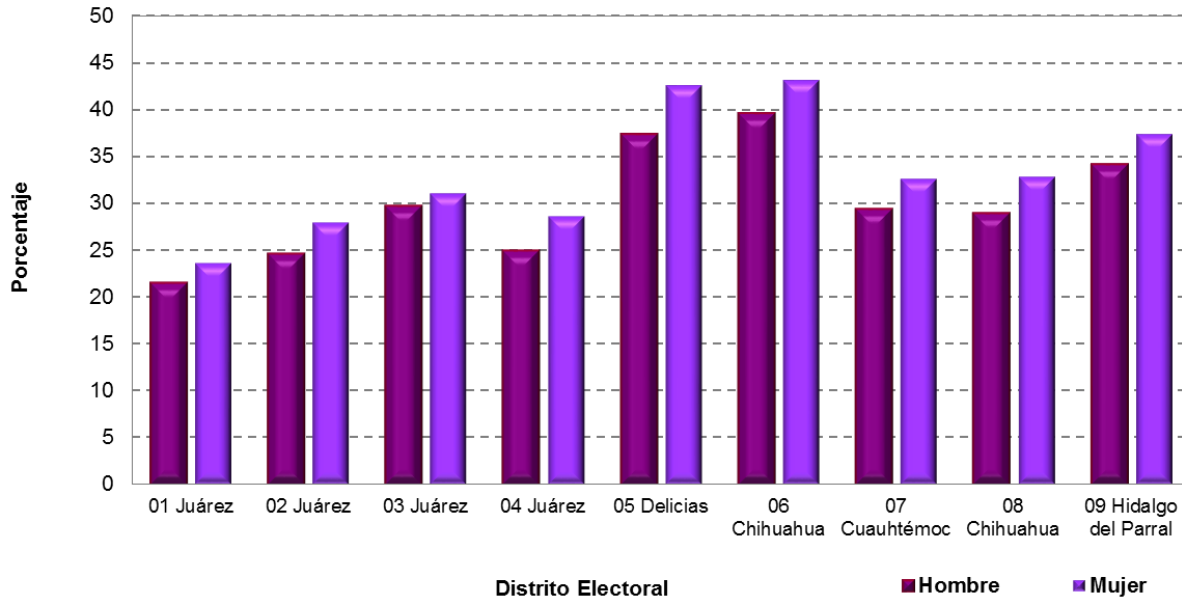

Gráfica I.9
Distrito Federal: Porcentaje de participación ciudadana, según sexo, por distrito electoral

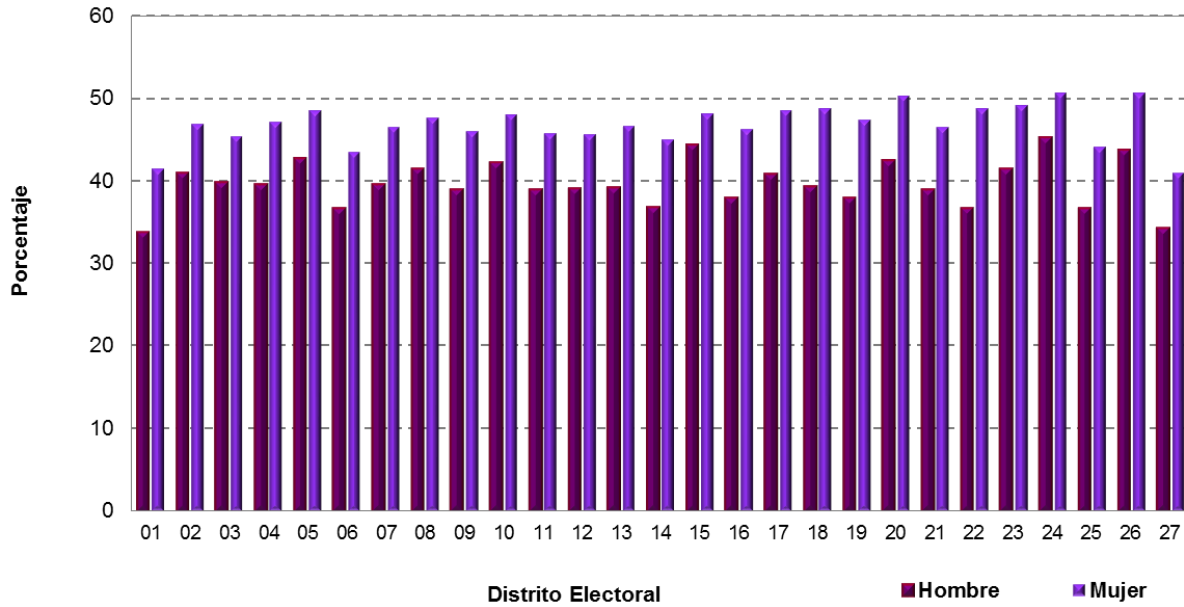

Gráfica I.10
Durango: Porcentaje de participación ciudadana, según sexo, por distrito electoral

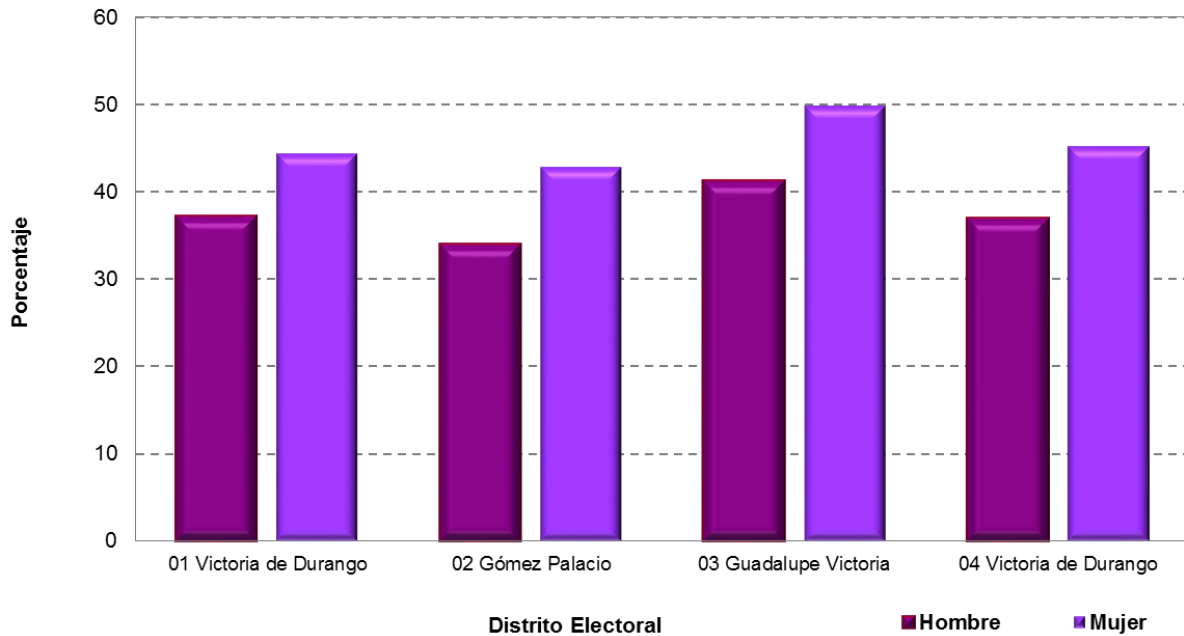

Gráfica I.11
Guanajuato: Porcentaje de participación ciudadana, según sexo, por distrito electoral

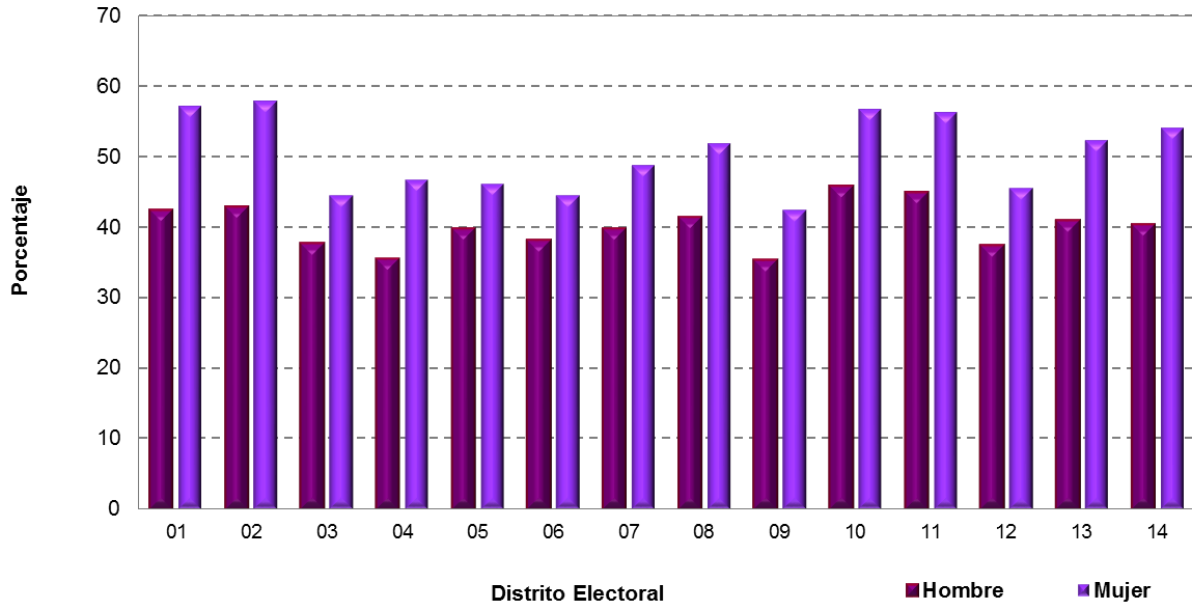

Gráfica I.12
Guerrero: Porcentaje de participación ciudadana, según sexo, por distrito electoral

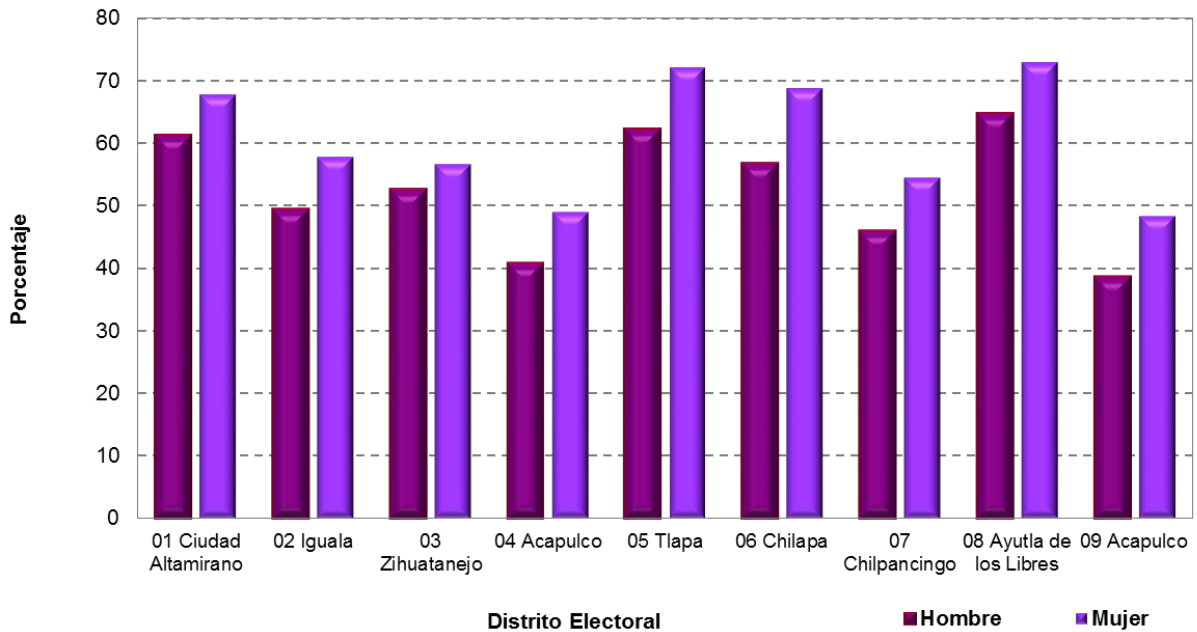

Gráfica I.13
Hidalgo: Porcentaje de participación ciudadana, según sexo, por distrito electoral

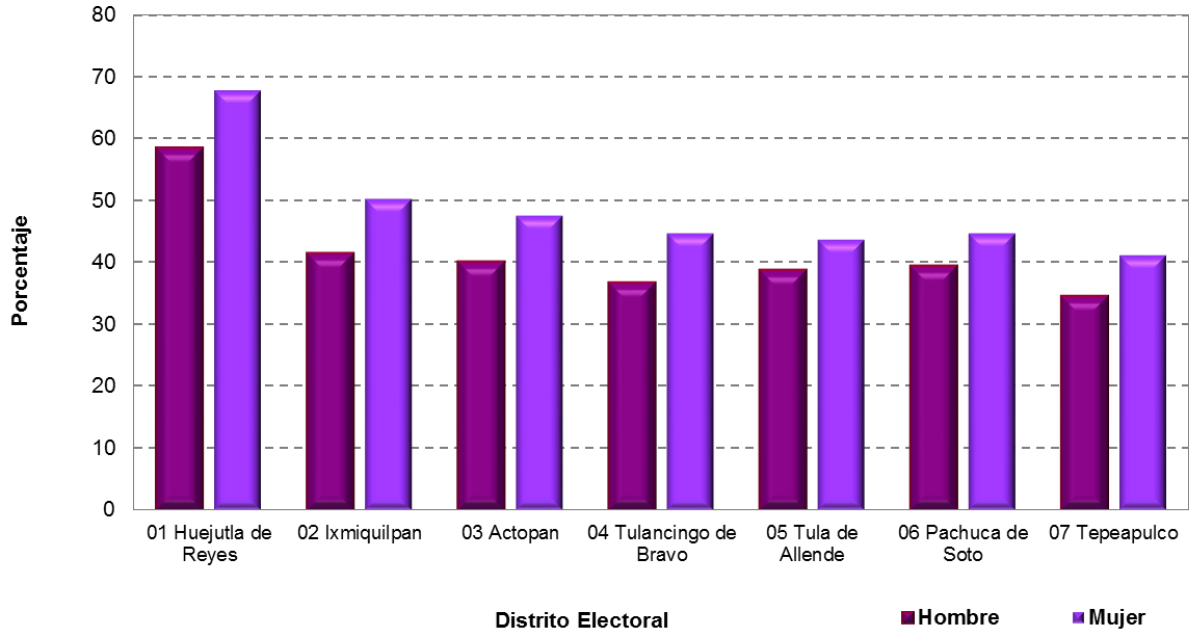

Gráfica I.14
Jalisco: Porcentaje de participación ciudadana, según sexo, por distrito electoral

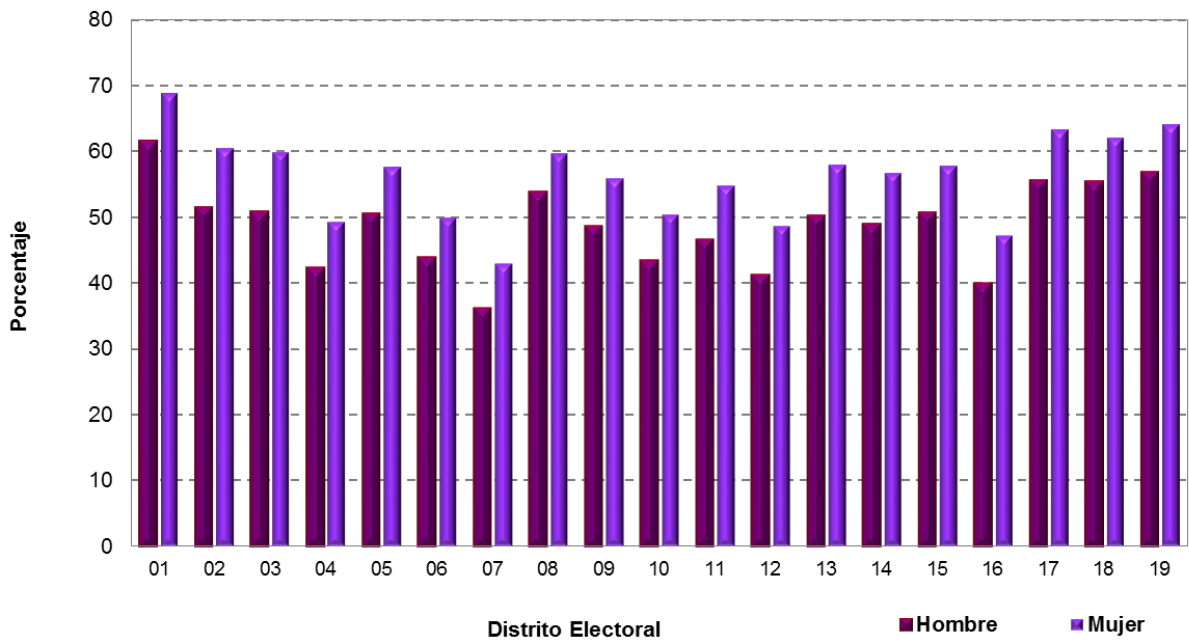

Gráfica I.15
México: Porcentaje de participación ciudadana, según sexo, por distrito electoral

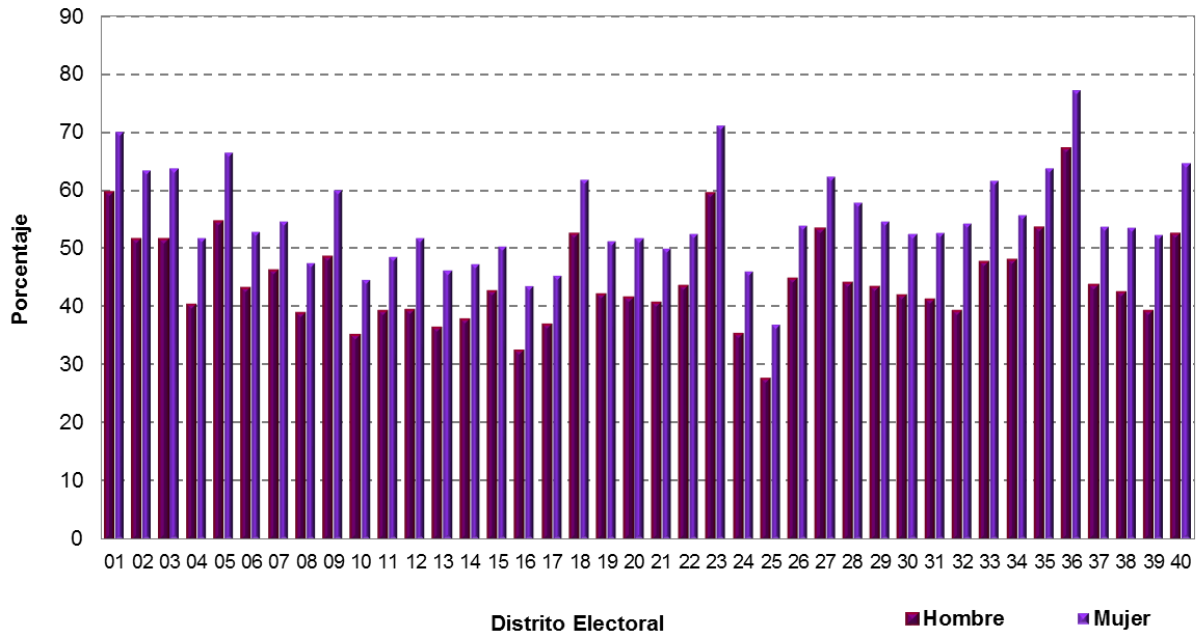

Gráfica I.16
Michoacán: Porcentaje de participación ciudadana, según sexo, por distrito electoral

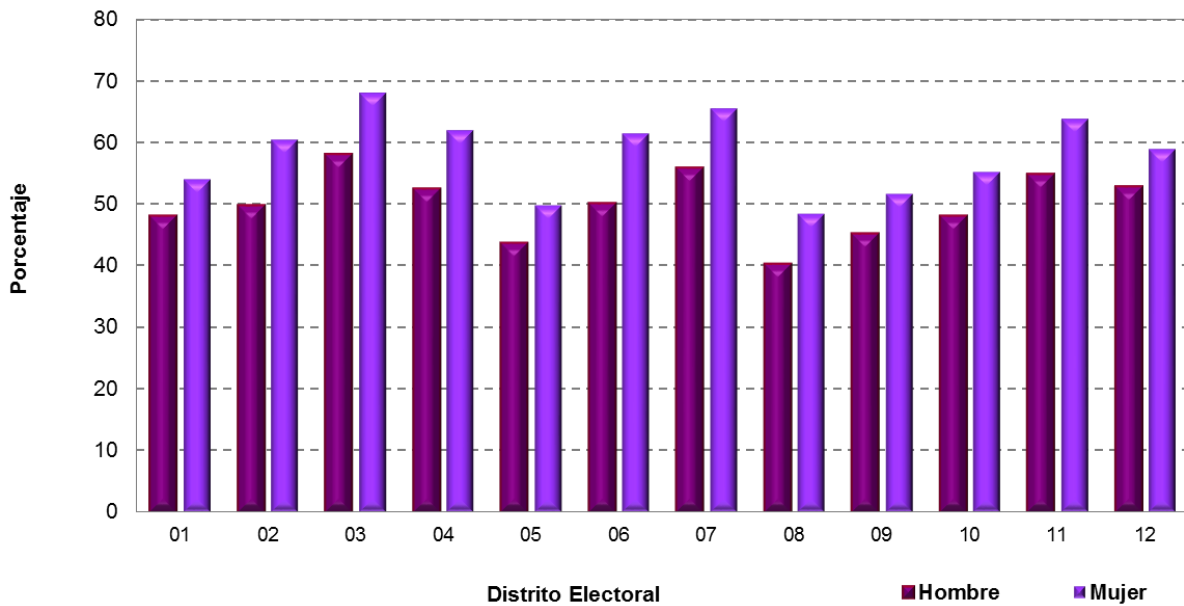

Gráfica I.17
Morelos: Porcentaje de participación ciudadana, según sexo, por distrito electoral

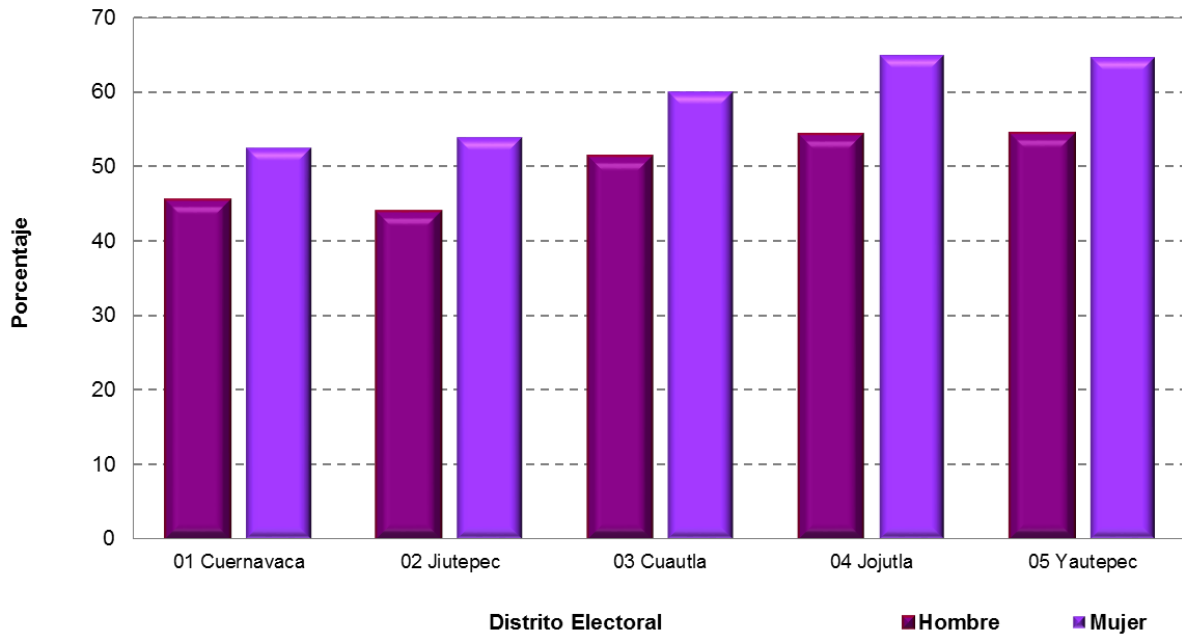

Gráfica I.18
Nayarit: Porcentaje de participación ciudadana, según sexo, por distrito electoral

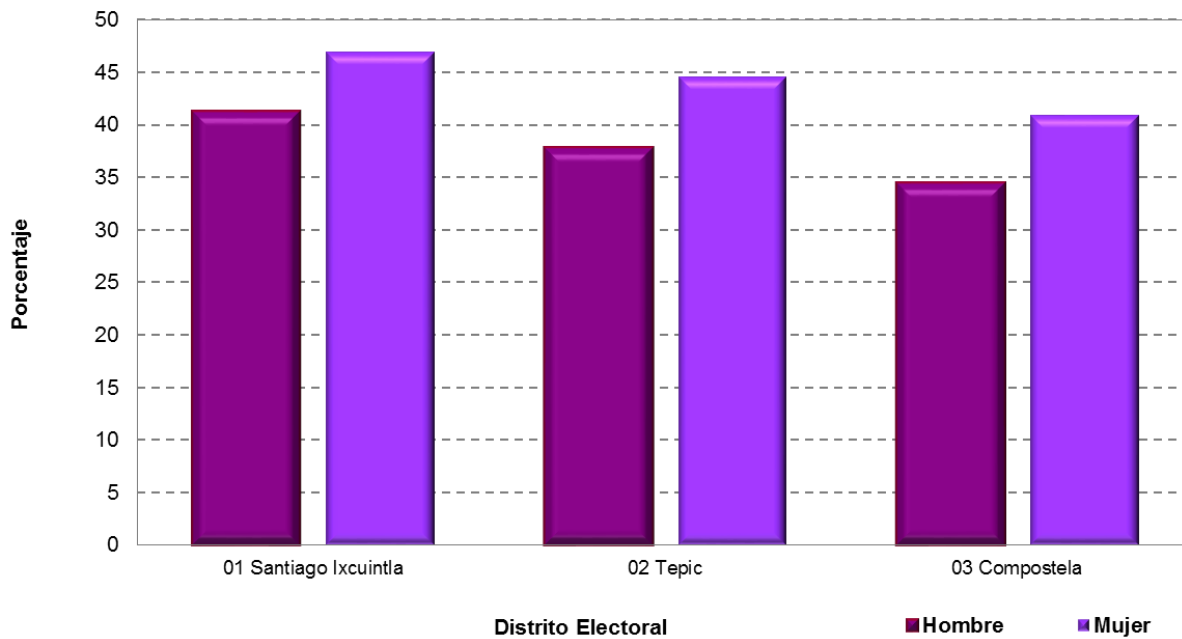

Gráfica I.19
Nuevo León: Porcentaje de participación ciudadana, según sexo, por distrito electoral

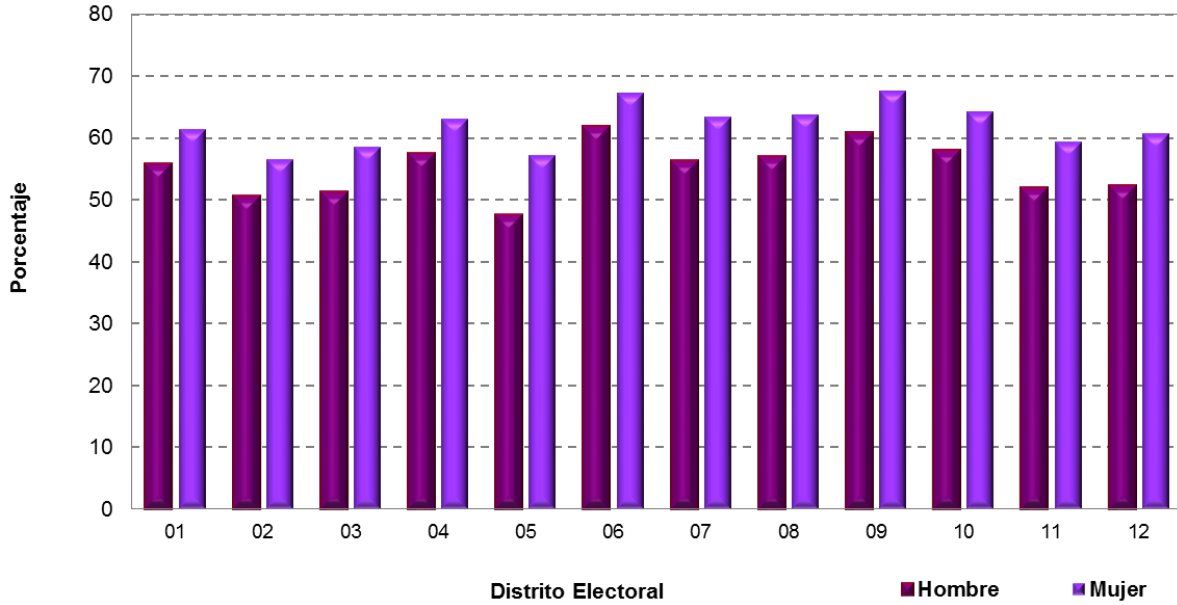

Gráfica I.20
Oaxaca: Porcentaje de participación ciudadana, según sexo, por distrito electoral

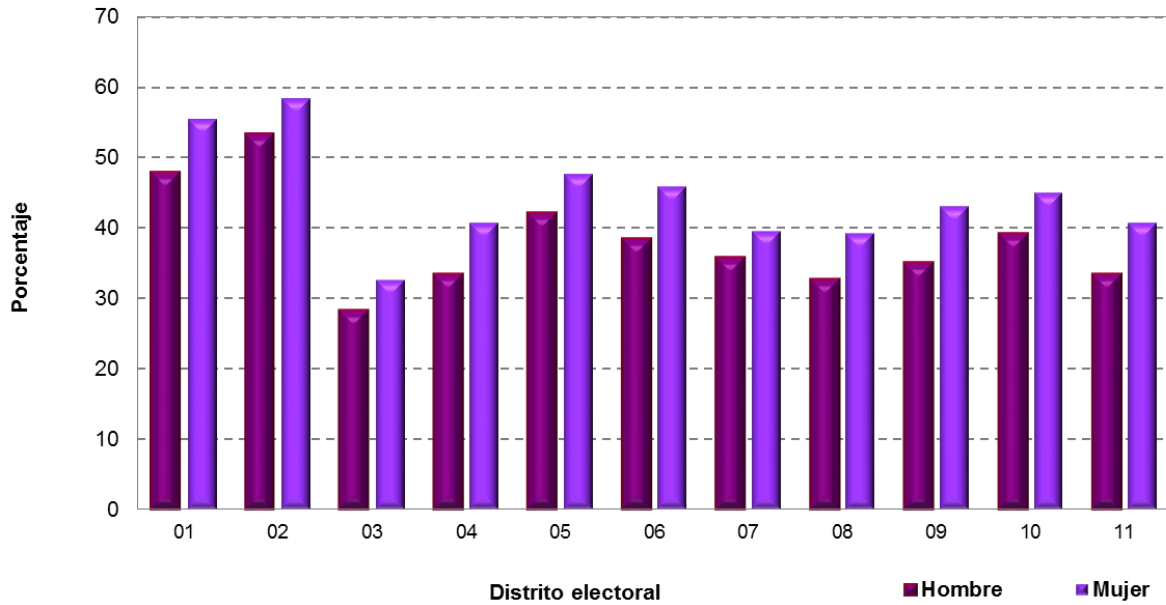

Gráfica I.21
Puebla: Porcentaje de participación ciudadana, según sexo, por distrito electoral

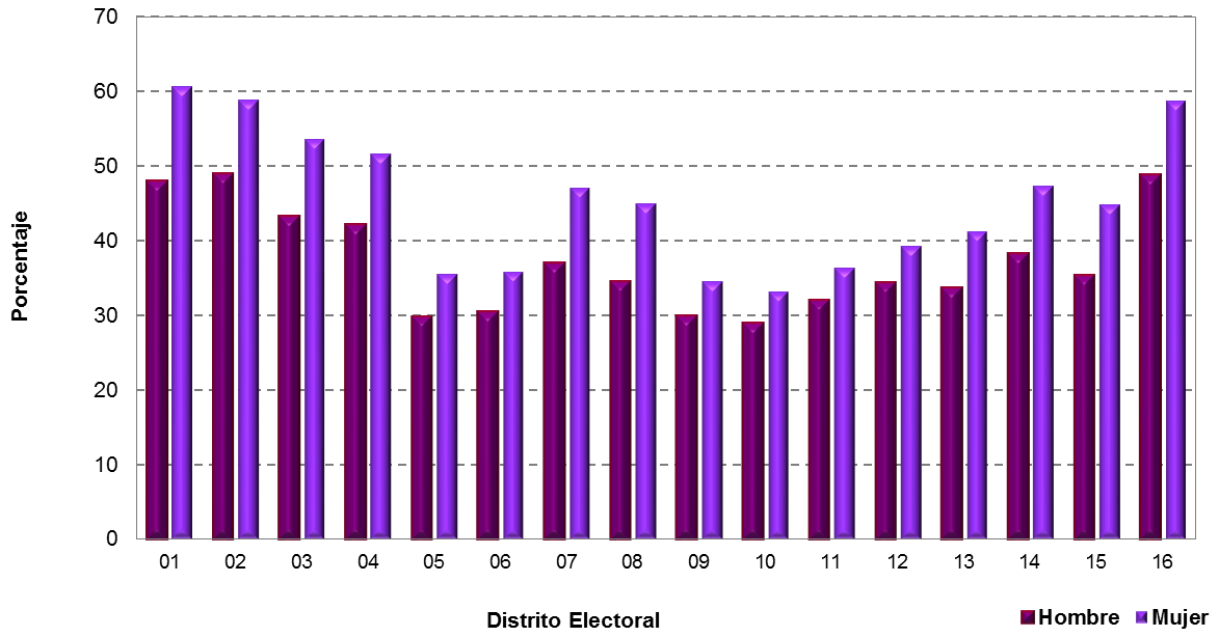

Gráfica I.22
Querétaro: Porcentaje de participación ciudadana, según sexo, por distrito electoral

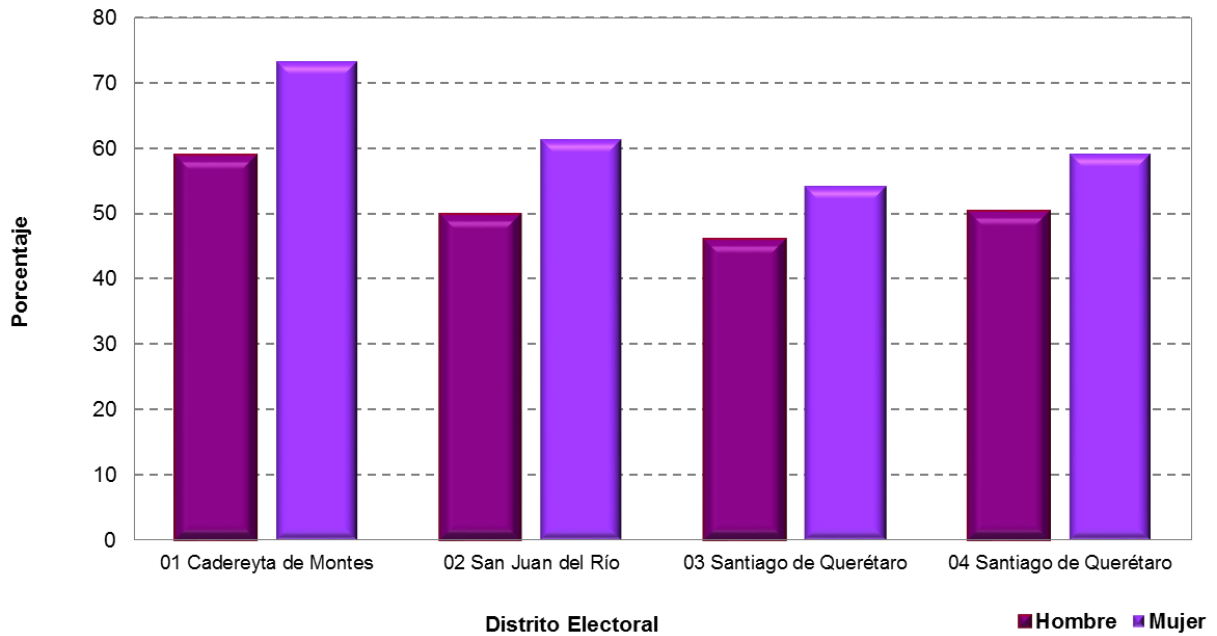

Gráfica I.23
Quintana Roo: Porcentaje de participación ciudadana, según sexo, por distrito electoral

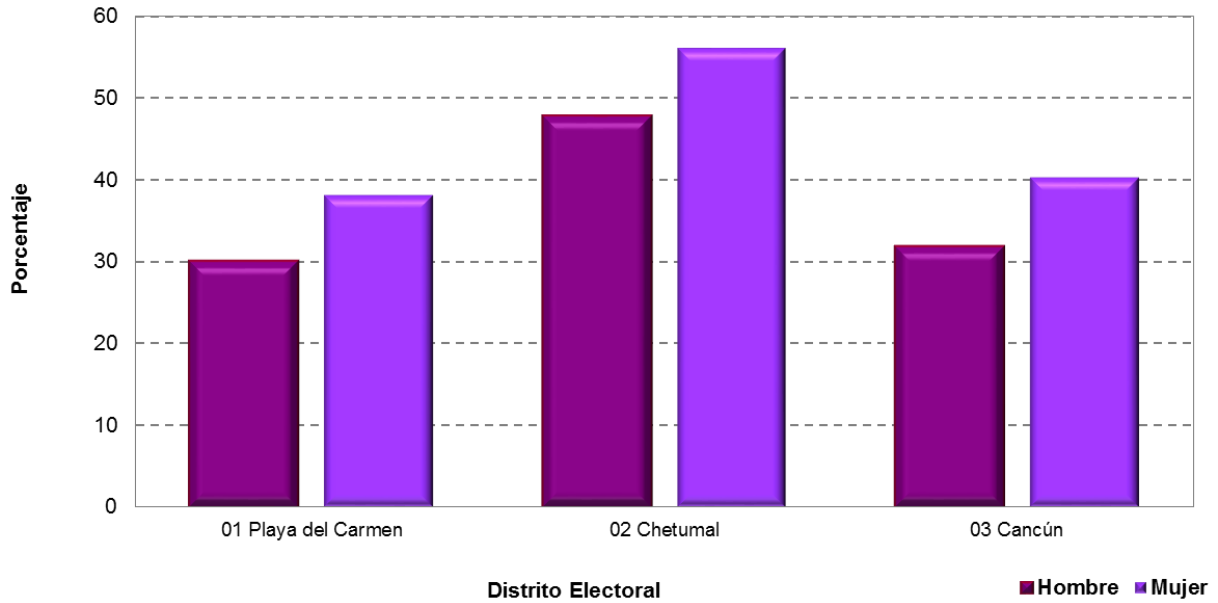

Gráfica I.24
San Luis Potosí: Porcentaje de participación ciudadana, según sexo, por distrito electoral

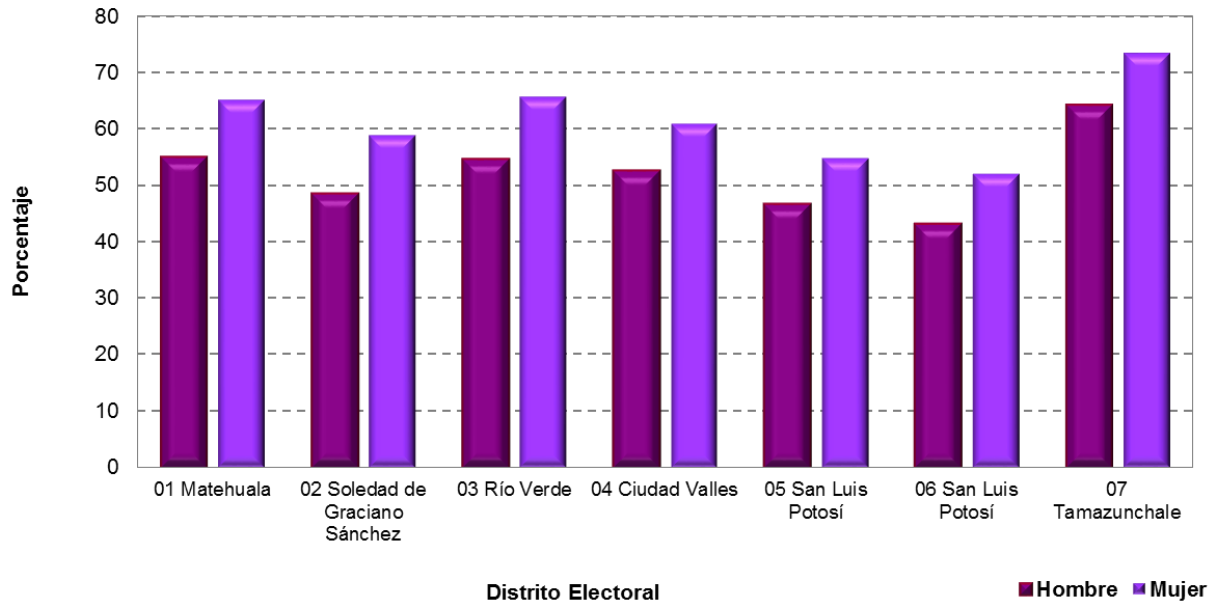

Gráfica I.25
Sinaloa: Porcentaje de participación ciudadana, según sexo, por distrito electoral

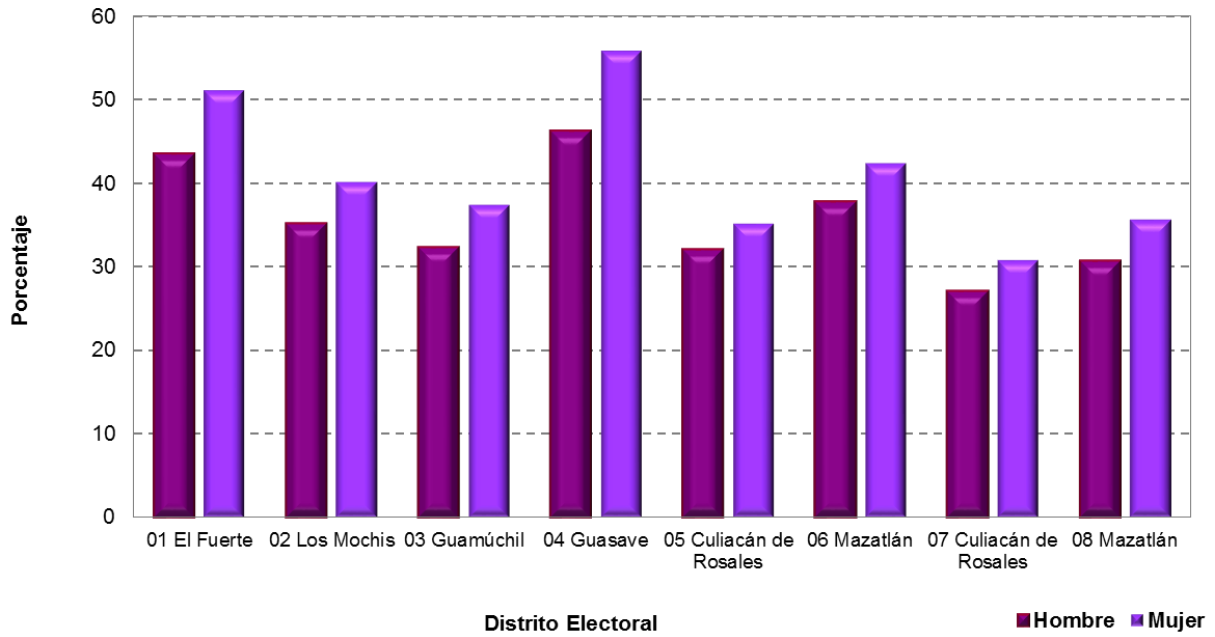

Gráfica I.26
Sonora: Porcentaje de participación ciudadana, según sexo, por distrito electoral

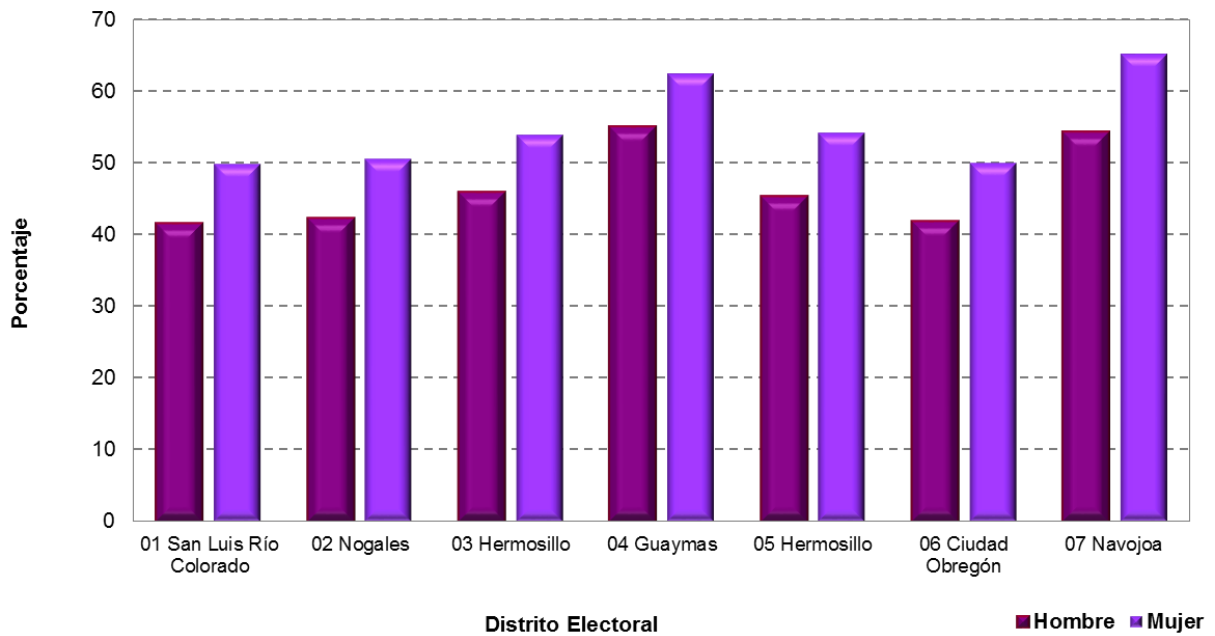

Gráfica I.27
Tabasco: Porcentaje de participación ciudadana, según sexo, por distrito electoral

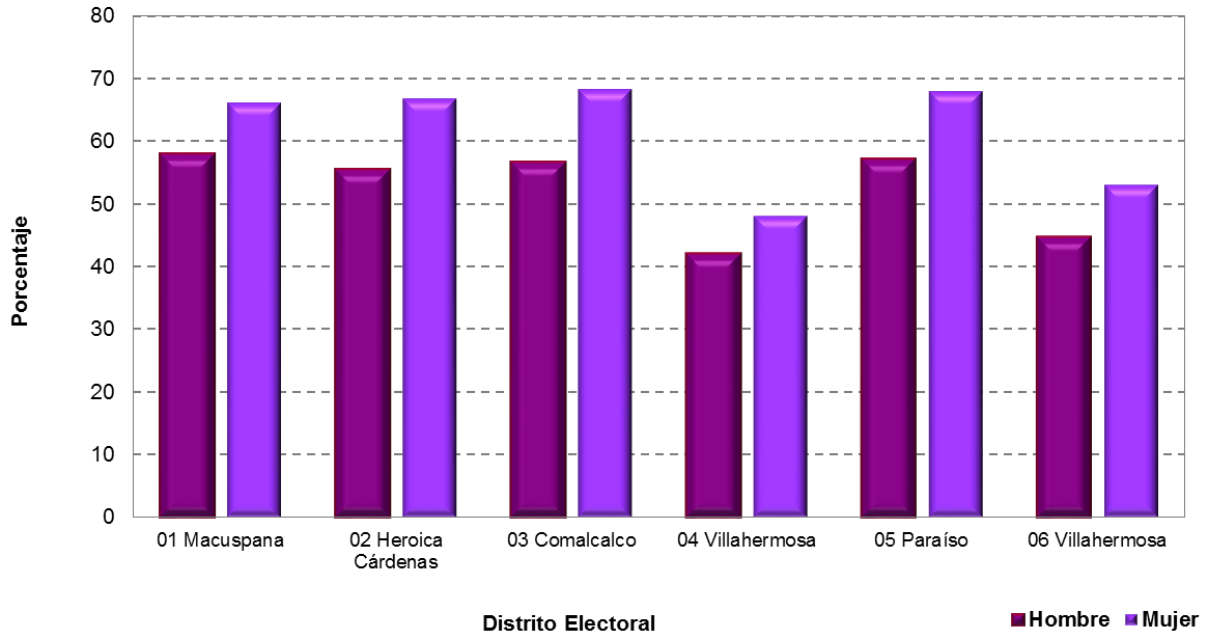

Gráfica I.28
Tamaulipas: Porcentaje de participación ciudadana, según sexo, por distrito electoral

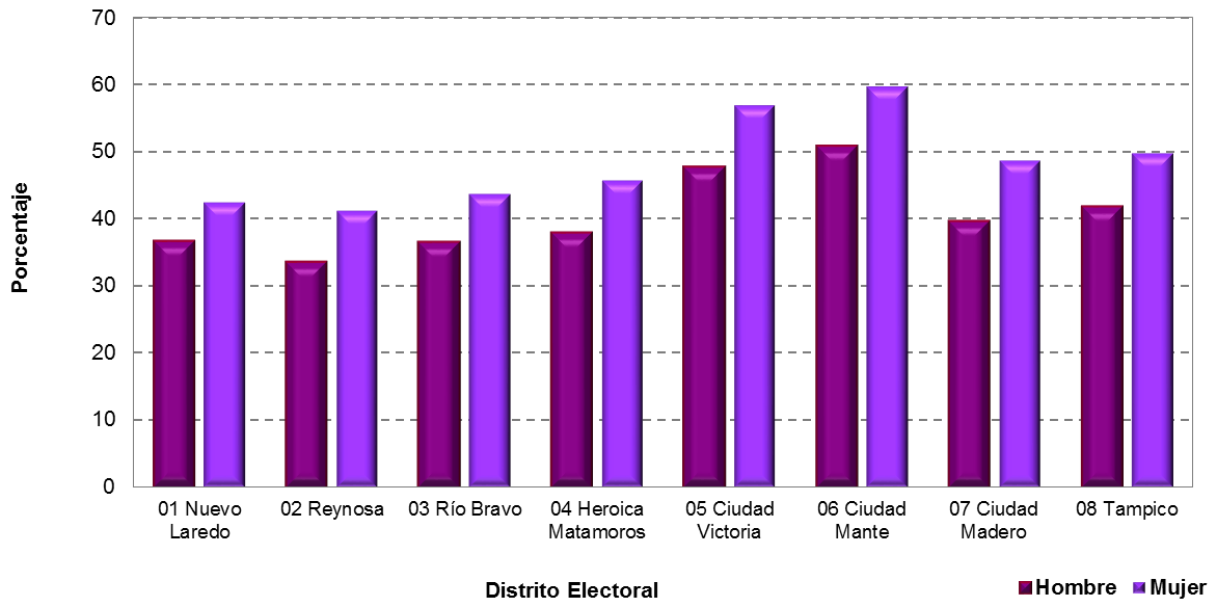

Gráfica I.29
Tlaxcala: Porcentaje de participación ciudadana, según sexo, por distrito electoral

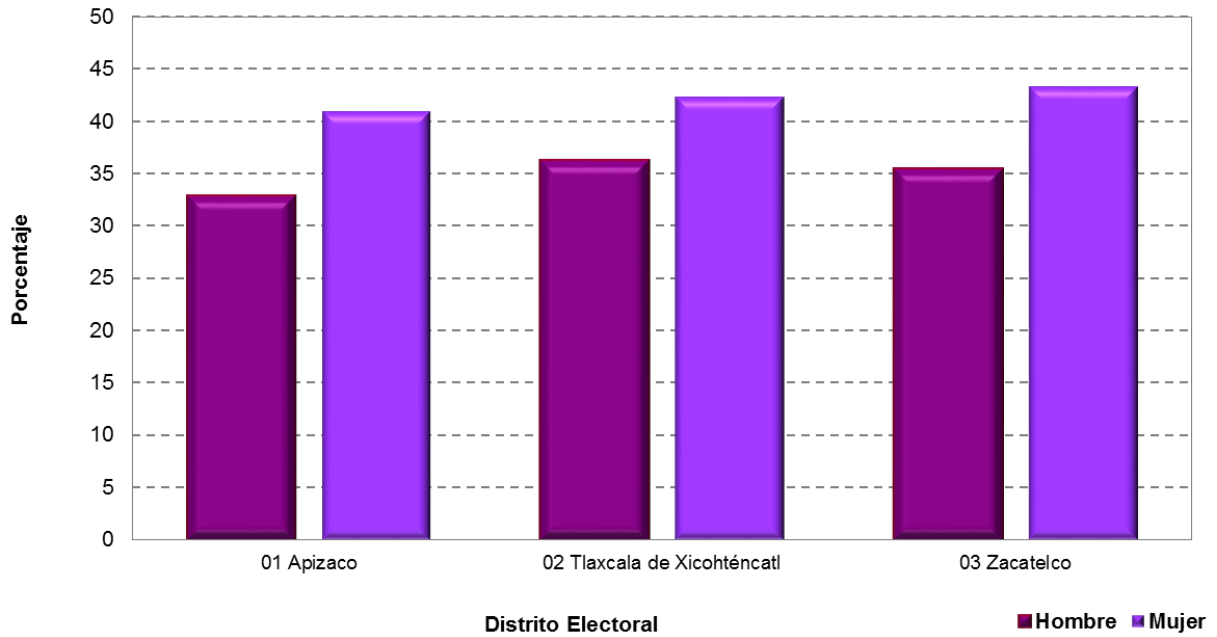

Gráfica I.30
Veracruz: Porcentaje de participación ciudadana, según sexo, por distrito electoral

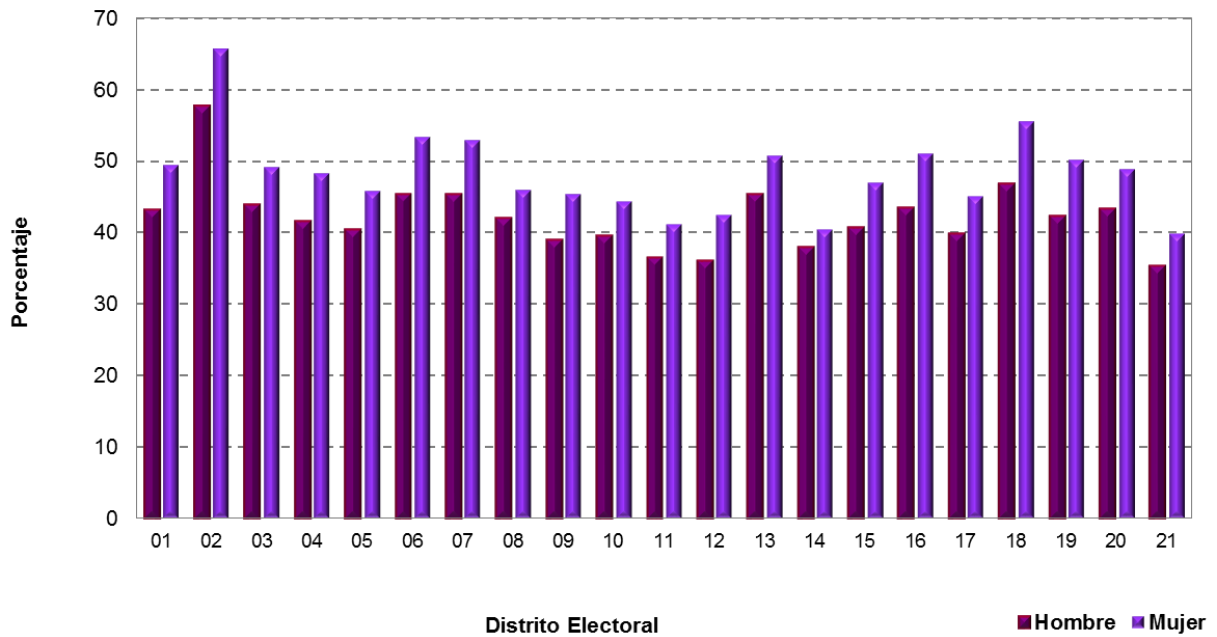

Gráfica I.31
Yucatán: Porcentaje de participación ciudadana, según sexo, por distrito electoral

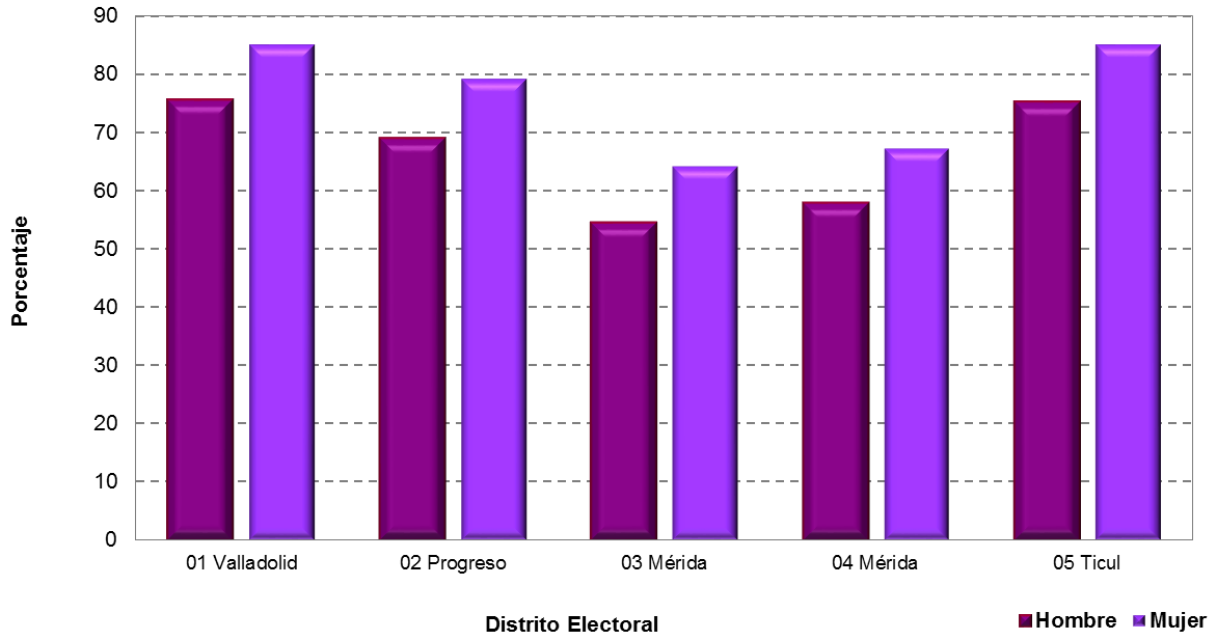

Gráfica I.32
Zacatecas: Porcentaje de participación ciudadana, según sexo, por distrito electoral

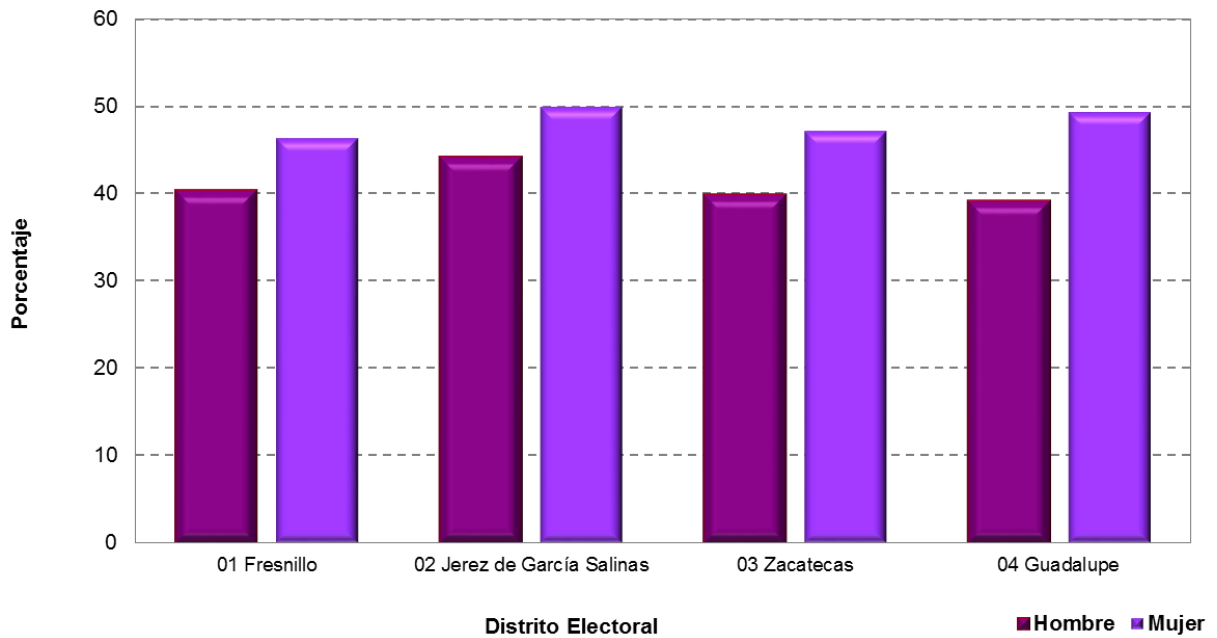

Anexo II. Participación ciudadana por grupo de edad

Cuadro II.1
Distribución relativa de la lista nominal, según grupo de edad, por entidad federativa

Entidad federativa	Grupo de edad																
	Total	18	19	20 - 24	25 - 29	30 - 34	35 - 39	40 - 44	45 - 49	50 - 54	55 - 59	60 - 64	65 - 69	70 - 74	75 - 79	80 - 84	85 o más
Nacional	100.0	1.5	2.4	13.3	12.6	11.3	10.6	10.2	8.7	7.5	6.2	4.8	3.7	2.8	2.0	1.3	1.1
Aguascalientes	100.0	2.1	2.8	14.2	12.9	11.6	10.7	10.2	8.6	7.3	5.9	4.5	3.4	2.4	1.6	1.1	0.8
Baja California	100.0	1.8	2.4	12.6	12.6	11.6	11.4	11.4	9.5	7.8	6.0	4.5	3.3	2.3	1.5	0.9	0.6
Baja California Sur	100.0	1.5	2.3	12.7	13.1	12.5	12.1	11.1	9.0	7.6	6.0	4.3	3.0	2.0	1.4	0.8	0.6
Campeche	100.0	1.6	2.5	13.6	13.0	11.8	10.9	10.2	8.6	7.4	5.9	4.7	3.4	2.4	1.8	1.2	1.0
Coahuila	100.0	1.9	2.5	13.2	11.9	10.7	10.9	10.7	9.1	7.7	6.3	4.8	3.8	2.7	1.9	1.1	0.9
Colima	100.0	1.6	2.3	12.9	12.6	11.3	10.6	10.2	8.6	7.7	6.5	5.0	3.9	2.8	1.9	1.2	1.1
Chiapas	100.0	1.4	2.8	15.6	14.1	12.2	10.9	9.5	7.9	6.7	5.3	4.1	3.1	2.6	1.8	1.1	0.9
Chihuahua	100.0	1.7	2.3	12.6	12.2	10.8	10.5	10.8	9.5	7.9	6.3	4.7	3.7	2.8	2.0	1.2	0.8
Distrito Federal	100.0	1.3	2.0	11.1	11.2	10.6	10.1	10.5	9.2	8.3	7.1	5.7	4.4	3.2	2.3	1.6	1.5
Durango	100.0	1.5	2.5	13.5	12.9	10.8	10.1	9.7	8.5	7.5	6.2	4.8	3.9	3.0	2.4	1.6	1.2
Guanajuato	100.0	1.6	2.5	13.9	13.2	11.5	10.7	10.0	8.4	7.0	5.8	4.5	3.5	2.7	1.9	1.4	1.3
Guerrero	100.0	1.2	2.5	14.2	13.2	11.2	10.0	9.2	7.9	7.0	5.8	4.7	3.7	3.1	2.6	1.9	1.7
Hidalgo	100.0	1.4	2.4	13.4	12.5	11.3	10.7	10.2	8.6	7.3	6.1	4.8	3.7	2.9	2.1	1.4	1.3
Jalisco	100.0	1.5	2.3	13.2	12.9	11.4	10.4	10.1	8.5	7.2	6.1	4.9	3.9	2.9	2.0	1.3	1.2
México	100.0	1.5	2.4	13.7	12.9	11.6	10.9	10.7	9.0	7.6	6.1	4.5	3.3	2.3	1.6	1.0	0.8
Michoacán	100.0	1.2	2.2	13.5	13.3	11.2	10.1	9.5	8.1	7.2	6.1	4.9	4.0	3.1	2.4	1.7	1.6
Morelos	100.0	1.4	2.4	13.3	12.4	11.0	10.3	10.1	8.7	7.6	6.4	5.0	3.9	2.9	2.1	1.4	1.2
Nayarit	100.0	1.4	2.3	12.9	12.3	10.7	10.3	10.1	8.4	7.4	6.3	5.2	4.1	3.2	2.4	1.6	1.4
Nuevo León	100.0	1.7	2.3	12.4	12.0	11.2	11.0	10.9	9.2	7.7	6.3	4.7	3.7	2.7	2.0	1.2	0.9
Oaxaca	100.0	1.2	2.4	13.9	12.8	11.4	10.2	9.3	7.9	7.1	6.0	4.8	3.9	3.2	2.6	1.8	1.6
Puebla	100.0	1.4	2.5	14.3	13.2	11.7	10.6	9.7	8.2	7.0	5.7	4.5	3.5	2.7	2.1	1.5	1.3
Querétaro	100.0	1.7	2.6	14.1	13.3	12.3	11.3	10.7	8.6	7.1	5.6	4.1	3.0	2.2	1.5	1.0	0.9
Quintana Roo	100.0	1.6	2.6	14.4	15.4	14.1	12.4	10.8	8.5	6.6	4.8	3.3	2.3	1.4	0.9	0.5	0.4
San Luis Potosí	100.0	1.6	2.5	13.8	12.6	10.9	10.0	9.6	8.4	7.3	6.1	4.8	3.9	3.0	2.4	1.7	1.4
Sinaloa	100.0	1.5	2.4	13.1	12.0	10.4	10.4	10.1	8.7	7.7	6.5	5.1	4.1	3.1	2.3	1.4	1.2
Sonora	100.0	1.8	2.4	12.8	11.9	10.8	10.8	10.6	9.1	7.9	6.6	5.0	3.7	2.7	1.9	1.1	0.8
Tabasco	100.0	1.6	2.5	13.7	13.0	12.0	11.3	10.2	8.6	7.5	5.9	4.4	3.2	2.3	1.7	1.1	1.0
Tamaulipas	100.0	1.5	2.2	12.2	12.1	11.2	10.9	10.6	9.2	7.8	6.4	4.8	3.7	2.9	2.1	1.3	1.1
Tlaxcala	100.0	1.6	2.6	14.0	13.1	12.0	11.2	10.2	8.5	7.1	5.7	4.2	3.2	2.4	1.8	1.3	1.2
Veracruz	100.0	1.3	2.3	12.9	12.0	10.6	10.1	9.9	8.9	7.8	6.5	5.3	4.1	3.2	2.4	1.5	1.3
Yucatán	100.0	1.7	2.4	13.2	12.6	11.4	10.8	10.1	8.0	7.1	6.0	5.0	4.2	2.9	2.1	1.4	1.2
Zacatecas	100.0	1.4	2.3	13.0	13.0	10.8	10.1	9.7	8.6	7.3	6.0	4.7	4.0	3.3	2.5	1.8	1.5

Cuadro II.2
Porcentajes de participación, según grupo de edad, por entidad federativa

Entidad federativa	Grupo de edad																
	Total	18	19	20 - 24	25 - 29	30 - 34	35 - 39	40 - 44	45 - 49	50 - 54	55 - 59	60 - 64	65 - 69	70 - 74	75 - 79	80 - 84	85 o más
Nacional	47.2	48.9	41.4	36.4	35.2	40.4	46.1	50.2	53.2	56.1	58.5	61.3	63.4	62.4	57.5	48.8	31.8
Aguascalientes	36.3	36.8	30.1	25.3	24.0	28.4	33.9	38.6	42.4	46.3	49.7	54.5	56.2	56.4	50.9	44.0	27.9
Baja California	29.9	33.0	25.9	20.3	18.4	22.5	28.0	32.1	34.6	37.6	40.5	44.6	46.9	46.7	43.8	36.6	23.5
Baja California Sur	51.2	53.2	41.6	37.3	38.0	44.3	50.2	56.2	59.7	63.6	66.1	68.0	68.1	66.6	59.4	50.2	32.8
Campeche	59.8	62.8	56.4	51.2	50.7	55.2	59.7	62.8	65.9	68.3	69.9	71.5	71.6	69.0	62.3	53.1	37.4
Coahuila	44.3	43.7	35.7	31.1	29.4	35.9	42.8	47.2	51.4	54.3	57.5	60.7	63.7	63.3	59.0	49.9	35.0
Colima	58.9	63.1	53.9	49.0	47.2	53.9	58.4	62.4	65.3	67.9	69.5	70.2	69.7	67.8	65.2	57.6	40.2
Chiapas	46.2	45.2	40.6	37.9	39.4	44.3	48.1	50.3	52.1	53.5	54.8	56.0	56.2	53.6	47.5	38.0	24.9
Chihuahua	31.7	34.7	27.2	22.2	20.0	24.2	29.1	33.4	37.0	39.9	42.5	45.4	47.7	46.9	41.9	33.3	19.8
Distrito Federal	43.6	45.4	38.2	31.6	29.5	33.0	38.6	43.9	47.8	51.4	55.1	59.8	63.2	63.8	59.5	50.7	32.5
Durango	41.3	45.9	36.6	31.8	30.0	35.0	40.6	44.1	47.2	50.3	52.5	53.6	54.7	53.6	48.2	38.7	23.9
Guanajuato	45.1	47.0	39.3	34.1	32.3	38.3	45.4	49.4	52.2	54.8	57.2	59.5	61.9	61.1	56.5	47.4	29.3
Guerrero	56.3	58.1	51.8	47.8	46.4	51.7	57.8	61.0	63.8	66.0	67.3	67.1	67.3	64.7	57.7	48.2	30.0
Hidalgo	44.7	44.3	36.8	31.9	32.1	37.7	43.3	47.2	50.8	54.5	57.7	60.6	64.3	63.0	57.8	46.9	28.2
Jalisco	52.0	55.6	47.4	41.9	39.5	45.3	51.4	56.2	58.9	61.1	62.8	65.0	65.8	64.7	59.8	51.0	32.7
México	50.0	51.1	44.2	38.7	37.4	42.3	48.5	52.8	55.8	59.2	62.2	66.3	70.1	70.0	65.8	56.6	38.2
Michoacán	54.0	57.0	50.1	44.7	42.5	48.0	54.5	58.8	60.8	62.9	64.4	64.8	65.3	64.8	60.3	53.4	37.1
Morelos	54.4	56.3	49.0	44.6	43.0	48.0	53.7	57.7	60.1	63.1	64.8	66.8	68.5	66.9	62.8	54.4	36.2
Nayarit	40.8	42.3	33.4	29.2	28.9	33.6	39.1	42.9	47.0	50.4	52.1	54.6	56.4	54.3	50.7	44.5	29.2
Nuevo León	58.0	60.5	52.9	47.7	46.9	52.8	57.1	61.3	64.0	66.3	67.7	70.2	70.2	68.7	63.2	53.8	35.8
Oaxaca	40.6	36.7	30.7	28.3	28.7	34.6	40.7	44.5	47.5	50.1	53.0	55.3	57.4	55.5	50.0	41.0	25.8
Puebla	40.9	41.2	34.2	29.7	29.4	34.5	40.8	44.6	47.3	50.2	53.1	55.6	59.6	58.2	52.8	43.1	25.6
Querétaro	56.5	57.3	49.9	45.2	44.1	50.3	56.8	60.9	64.2	66.8	69.6	72.0	74.0	73.4	68.1	58.6	38.6
Quintana Roo	38.8	41.2	33.3	27.5	27.2	32.6	39.1	43.4	47.9	51.9	53.9	56.2	59.2	57.8	55.1	47.1	32.8
San Luis Potosí	56.5	57.6	49.3	44.7	43.7	50.5	56.8	60.9	63.7	66.6	68.1	70.1	70.6	70.0	64.7	56.7	39.2
Sinaloa	37.6	39.5	31.3	26.1	24.3	29.4	35.5	40.0	43.4	46.6	49.7	52.6	56.0	54.4	48.1	38.8	22.6
Sonora	50.7	53.5	44.4	38.8	37.2	43.1	49.5	54.1	57.6	60.5	62.8	64.6	65.4	63.8	58.9	49.3	33.1
Tabasco	56.8	60.0	52.1	47.6	47.1	52.2	56.8	60.1	63.1	65.7	67.0	69.2	70.2	68.1	60.9	52.1	33.0
Tamaulipas	44.0	48.5	39.5	32.6	30.5	36.0	42.5	47.0	50.1	53.0	55.0	57.7	59.6	58.7	55.0	47.4	31.9
Tlaxcala	38.7	40.3	34.2	29.2	28.4	32.7	37.5	41.4	44.3	46.9	49.3	52.0	56.2	55.6	51.9	45.1	29.8
Veracruz	45.1	47.0	38.0	32.5	31.9	37.6	44.0	48.0	51.1	53.9	56.4	59.0	61.8	60.8	55.7	47.1	30.6
Yucatán	70.6	71.8	66.1	62.0	60.9	65.6	70.2	73.3	75.5	78.0	80.0	81.3	82.5	81.8	77.5	70.0	52.5
Zacatecas	44.6	48.4	40.2	34.3	32.6	38.4	44.7	49.0	51.2	53.4	54.0	55.1	57.2	55.6	52.7	46.4	29.7

Gráfica II.1
Aguascalientes: porcentaje de participación ciudadana, según sexo, por grupo de edad

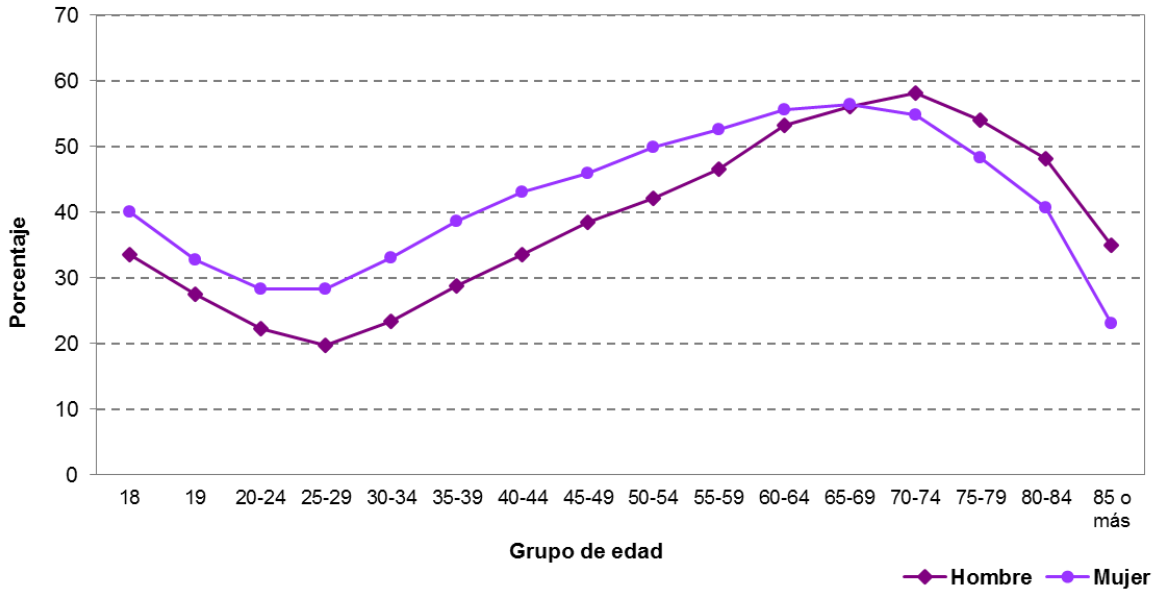

Gráfica II.2
Baja California: porcentaje de participación ciudadana, según sexo, por grupo de edad

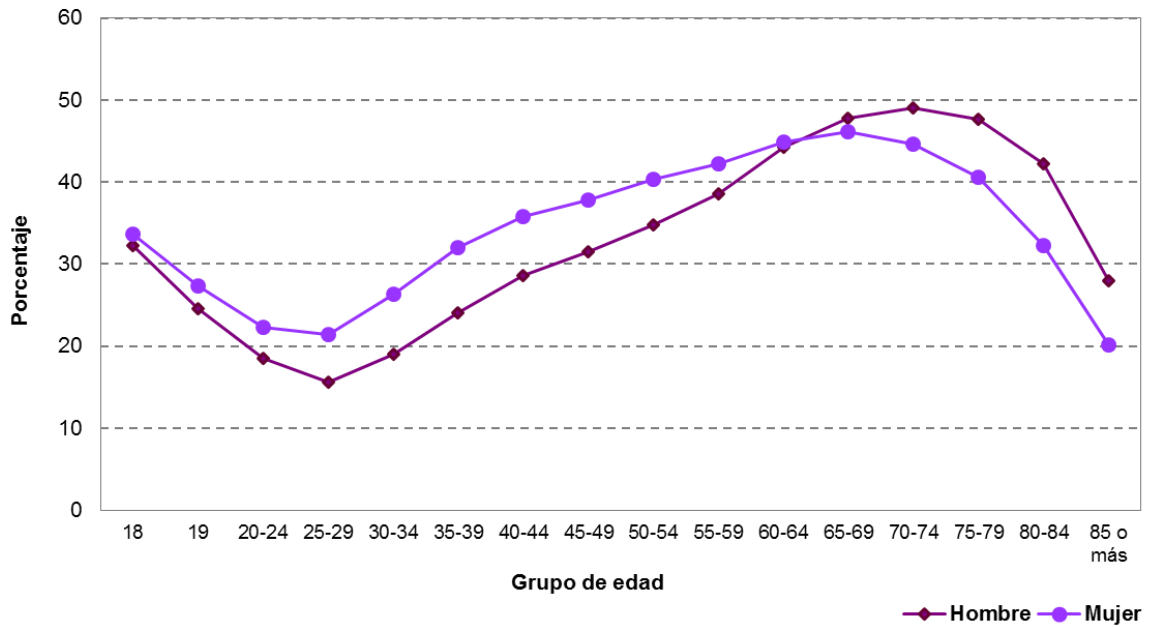

Gráfica II.3
Baja California Sur: porcentaje de participación ciudadana, según sexo, por grupo de edad

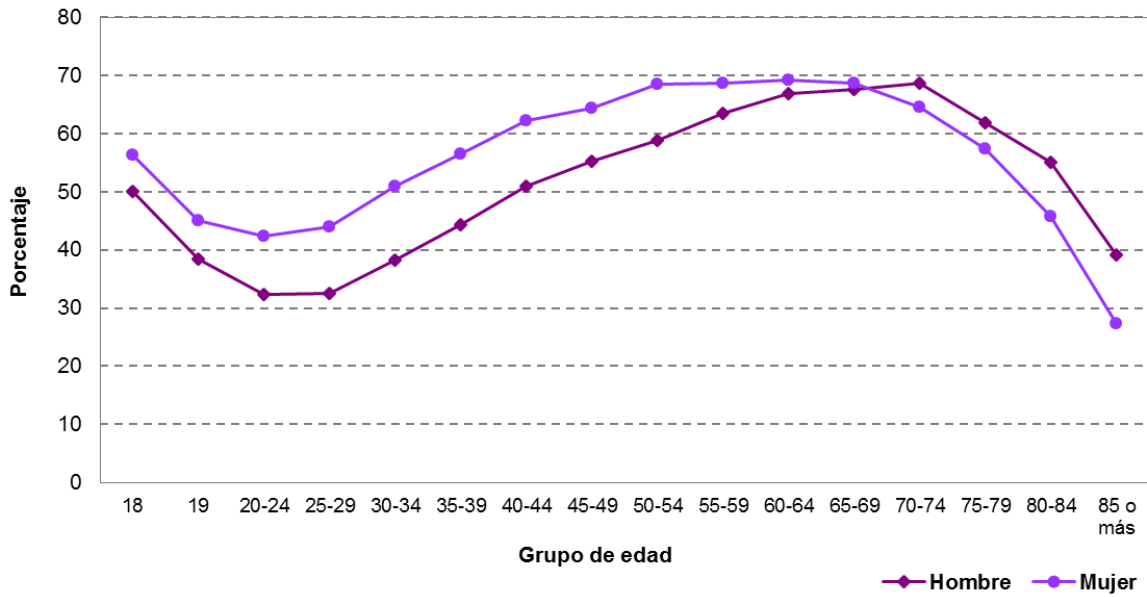

Gráfica II.4
Campeche: porcentaje de participación ciudadana, según sexo, por grupo de edad

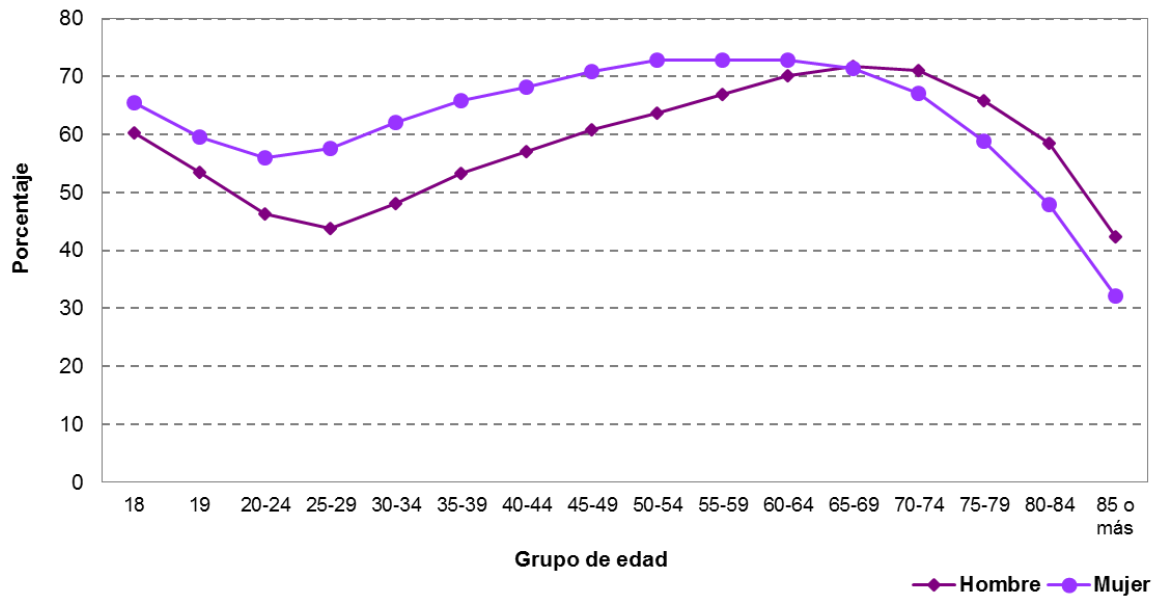

Gráfica II.5
Coahuila: porcentaje de participación ciudadana, según sexo, por grupo de edad

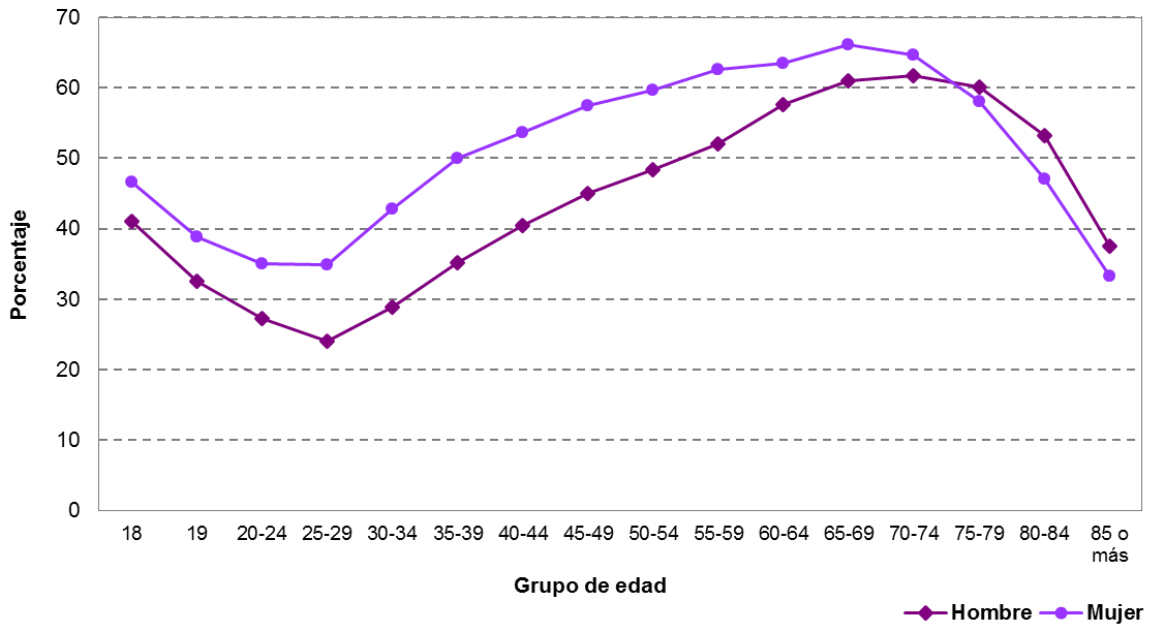

Gráfica II.6
Colima: porcentaje de participación ciudadana, según sexo, por grupo de edad

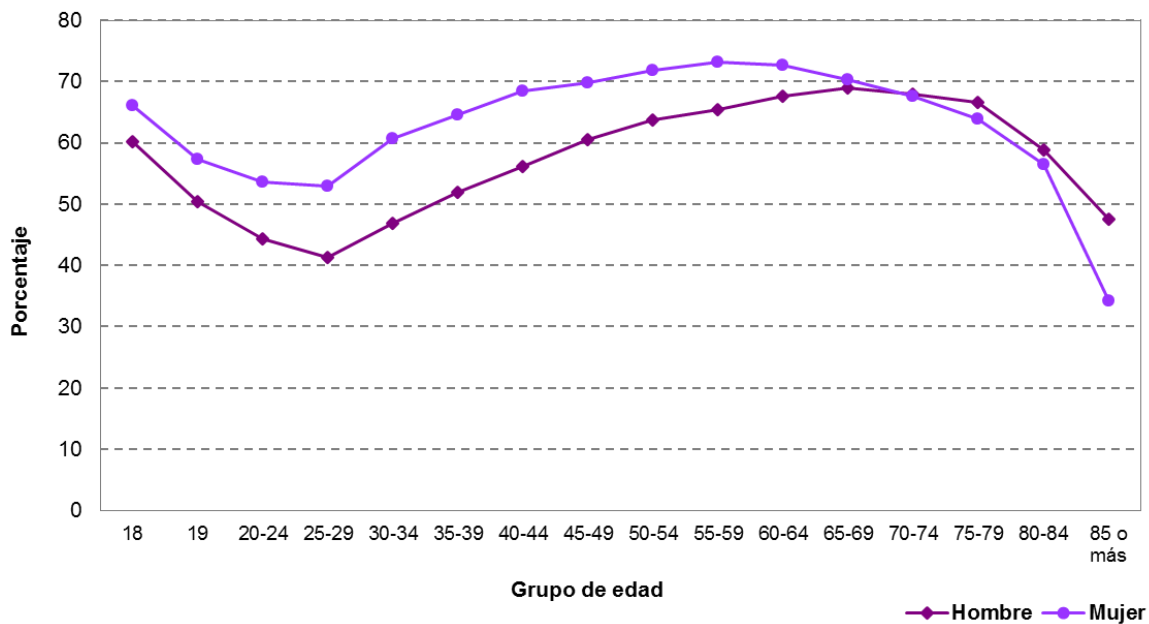

Gráfica II.7
Chiapas: porcentaje de participación ciudadana, según sexo, por grupo de edad

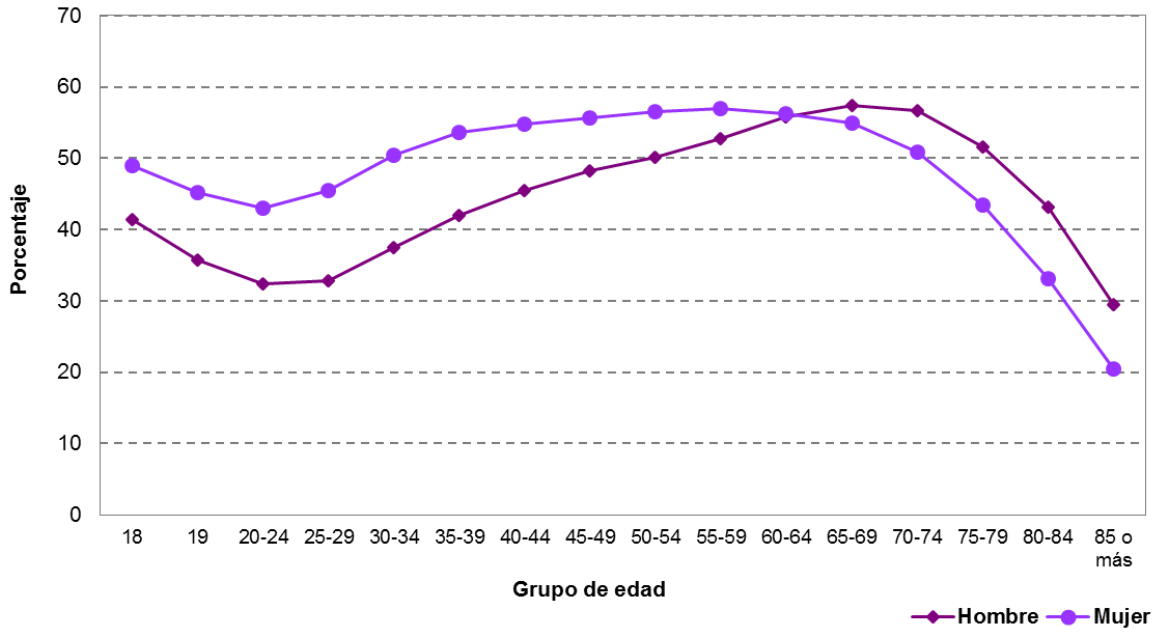

Gráfica II.8
Chihuahua: porcentaje de participación ciudadana, según sexo, por grupo de edad

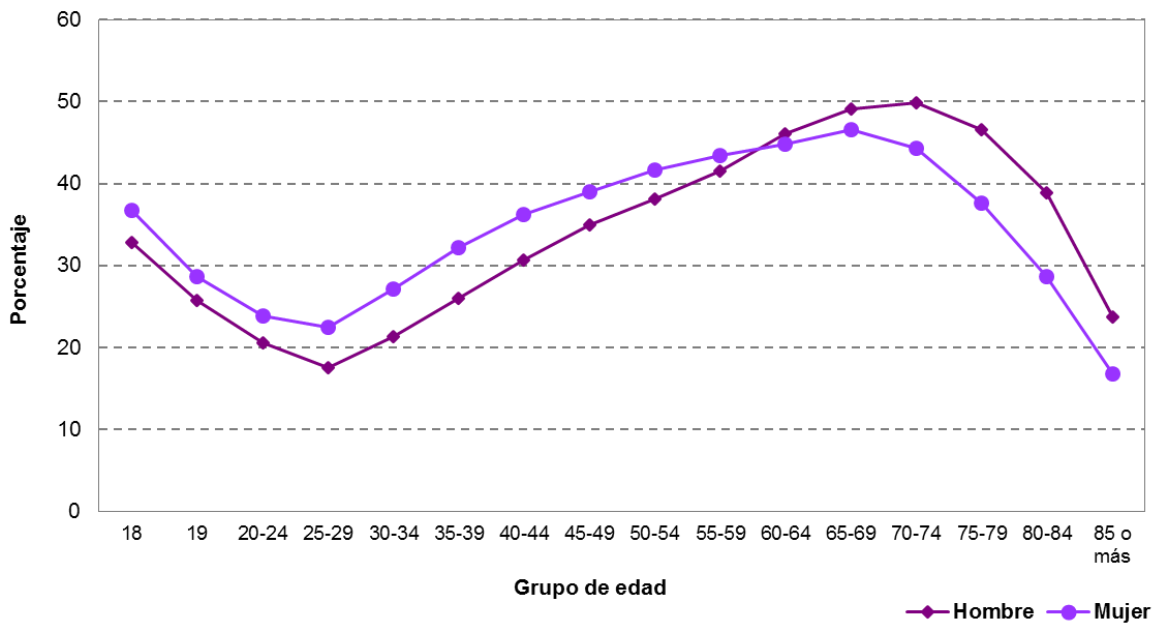

Gráfica II.9
Distrito Federal: porcentaje de participación ciudadana, según sexo, por grupo de edad

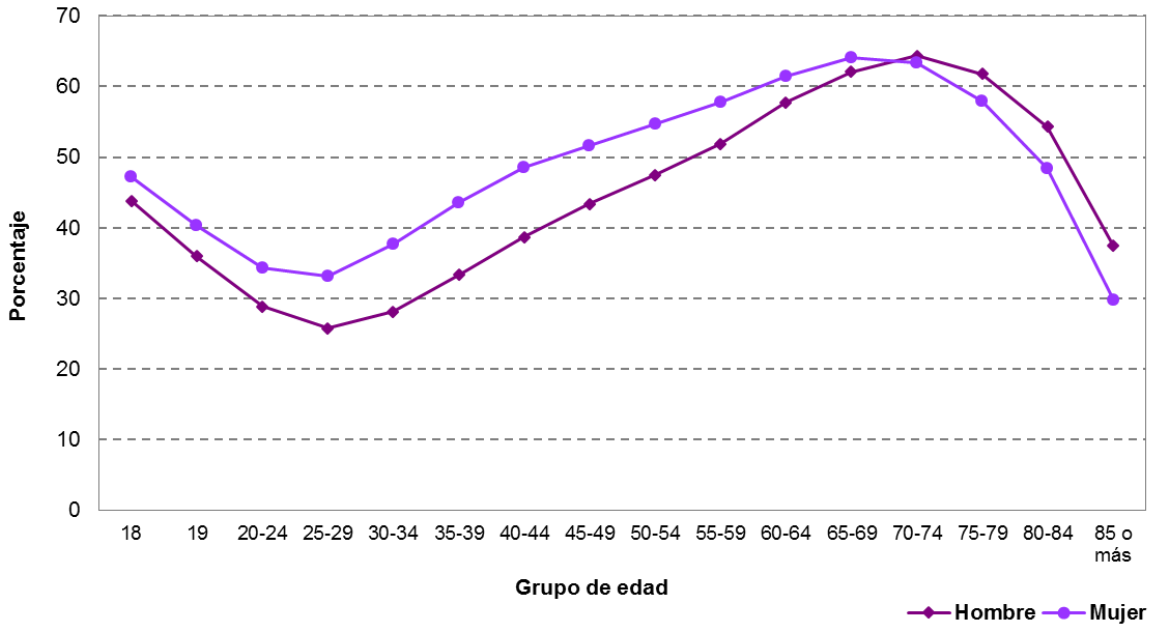

Gráfica II.10
Durango: porcentaje de participación ciudadana, según sexo, por grupo de edad

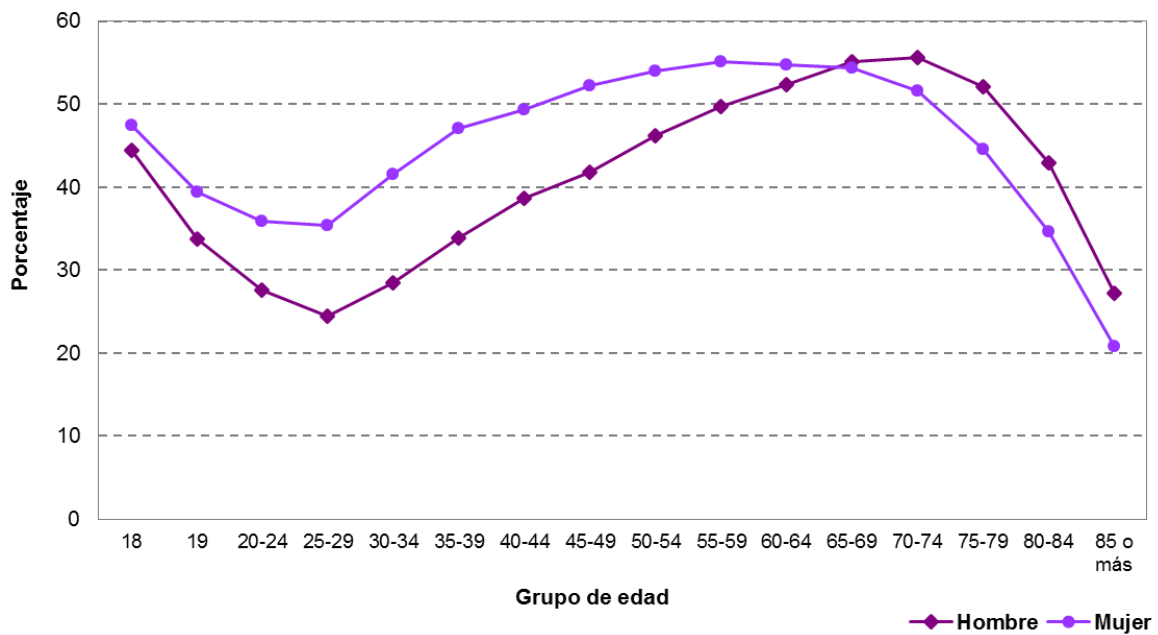

Gráfica II.11
Guanajuato: porcentaje de participación ciudadana, según sexo, por grupo de edad

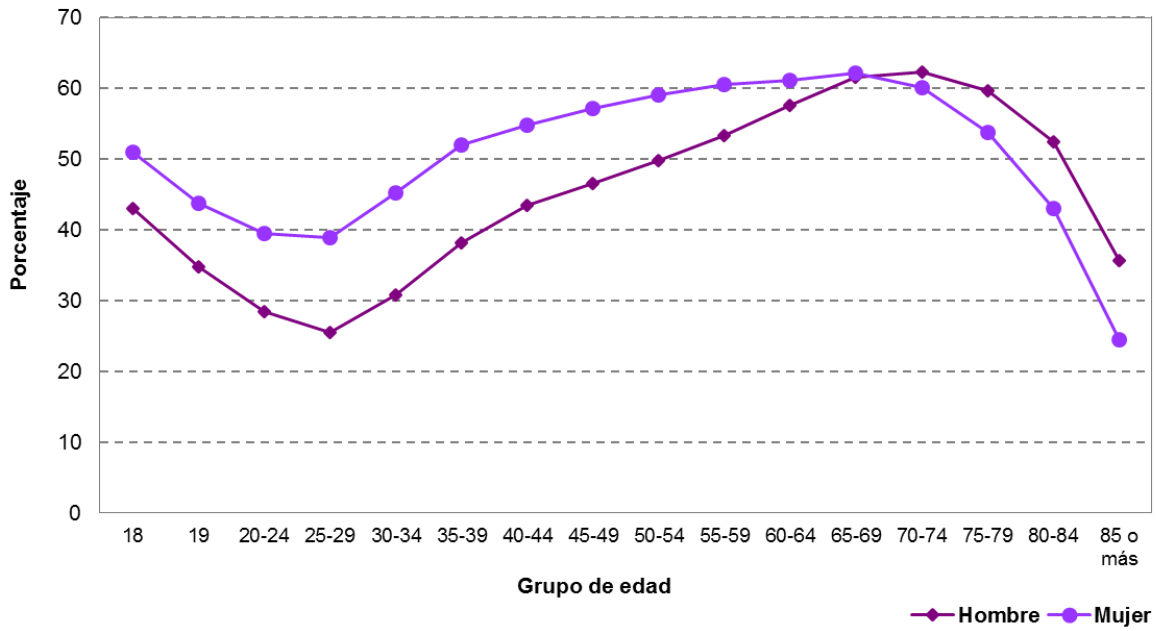

Gráfica II.12
Guerrero: porcentaje de participación ciudadana, según sexo, por grupo de edad

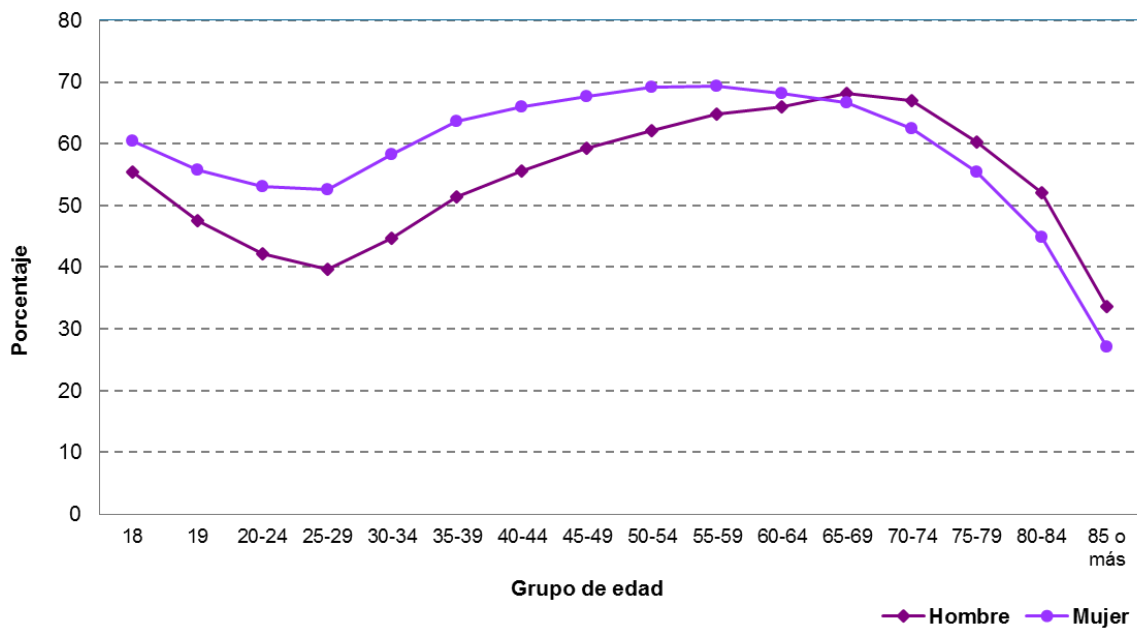

Gráfica II.13
Hidalgo: porcentaje de participación ciudadana, según sexo, por grupo de edad

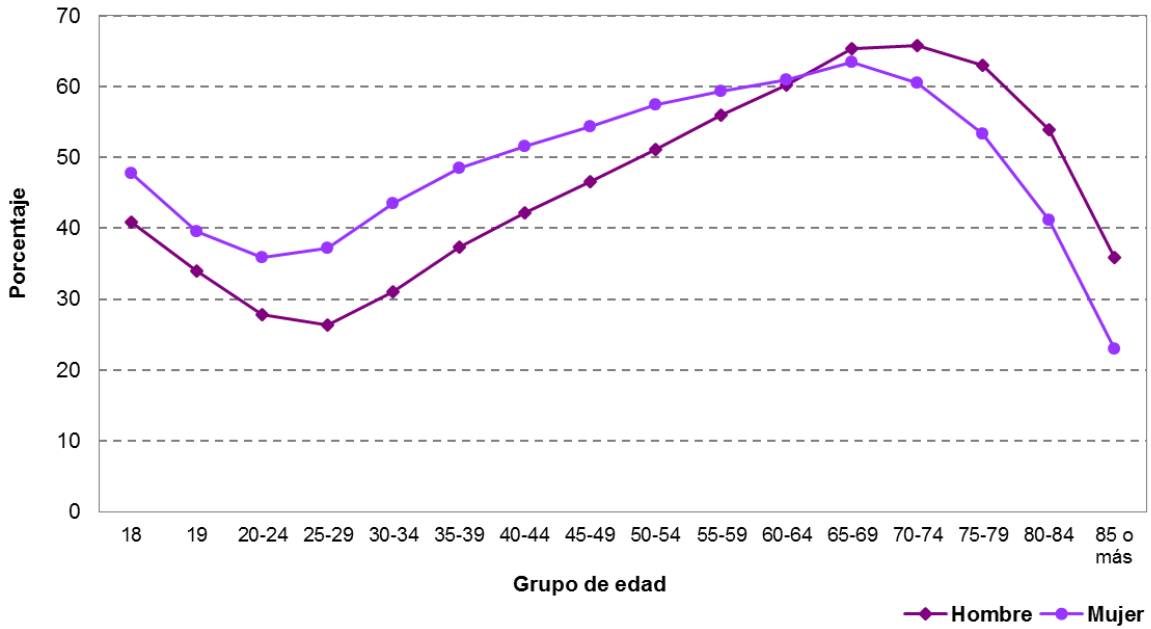

Gráfica II.14
Jalisco: porcentaje de participación ciudadana, según sexo, por grupo de edad

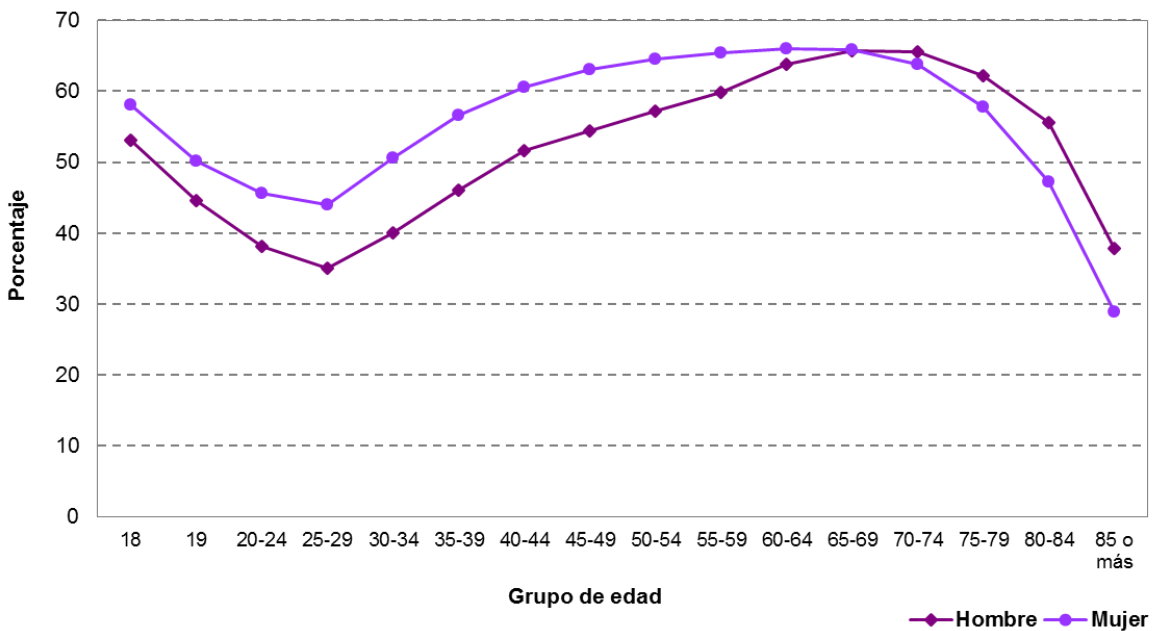

Gráfica II.15
México: porcentaje de participación ciudadana, según sexo, por grupo de edad

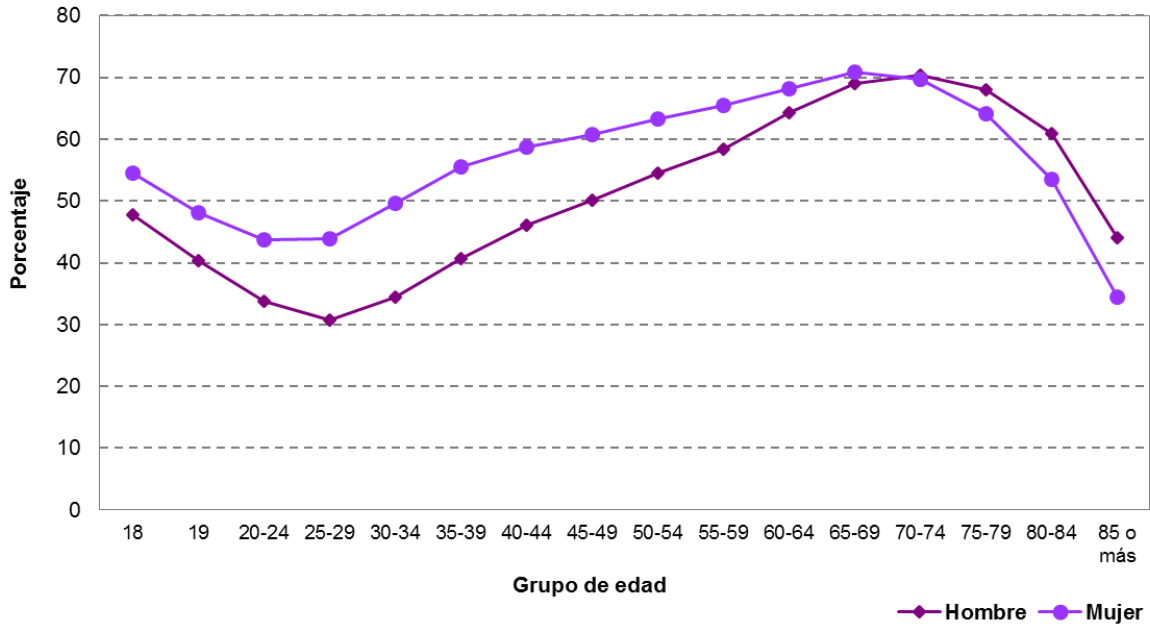

Gráfica II.16
Michoacán: porcentaje de participación ciudadana, según sexo, por grupo de edad

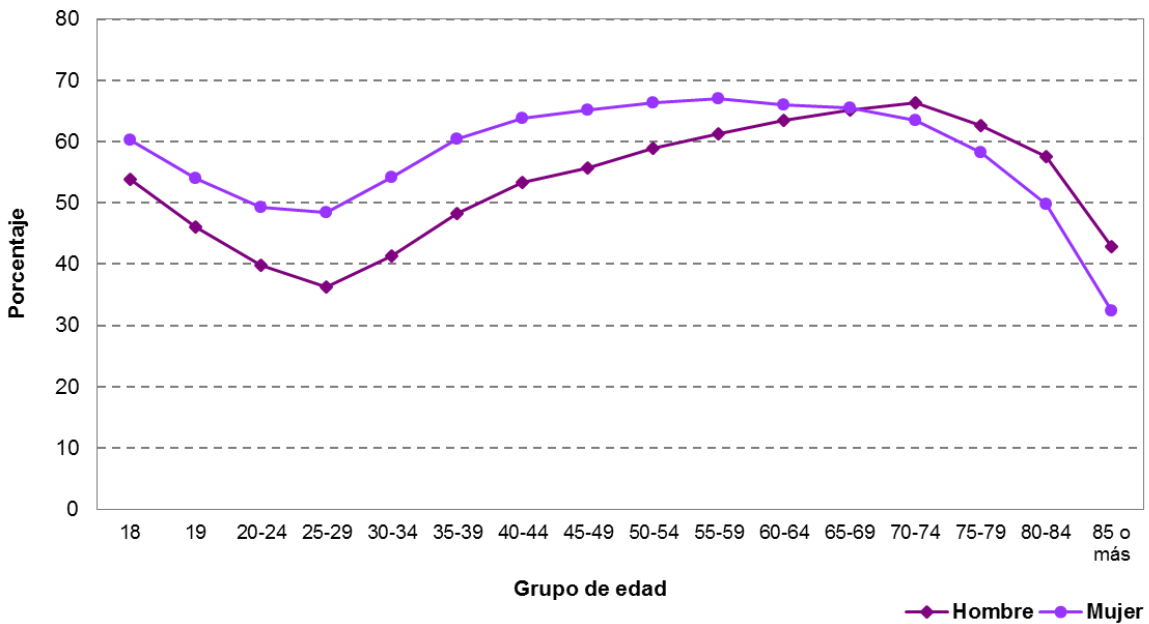

Gráfica II.17
Morelos: porcentaje de participación ciudadana, según sexo, por grupo de edad

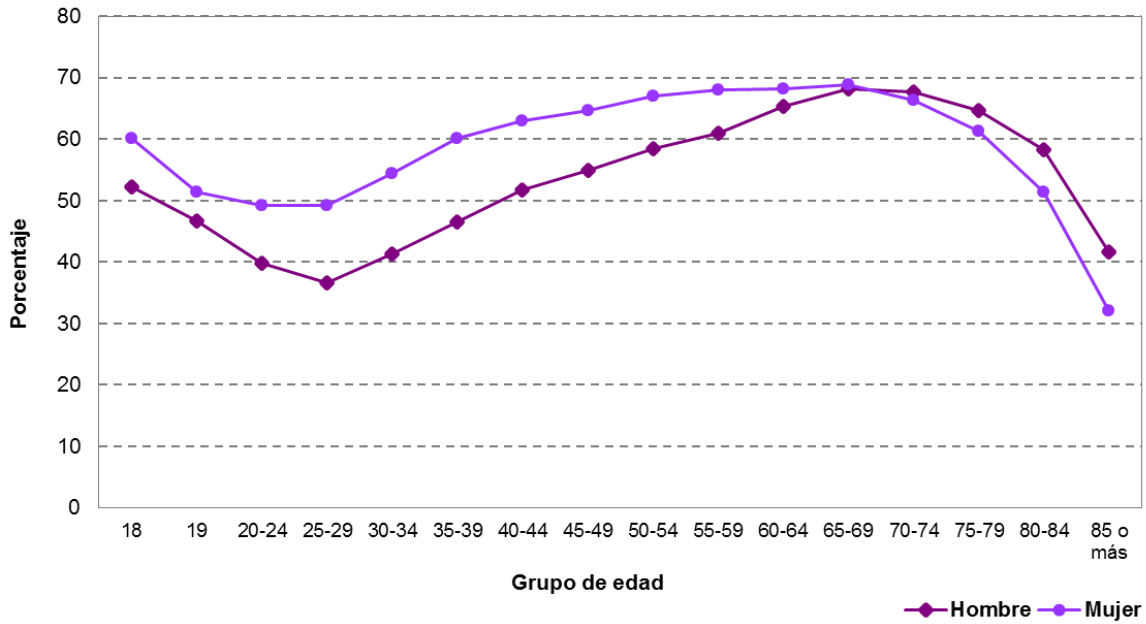

Gráfica II.18
Nayarit: porcentaje de participación ciudadana, según sexo, por grupo de edad

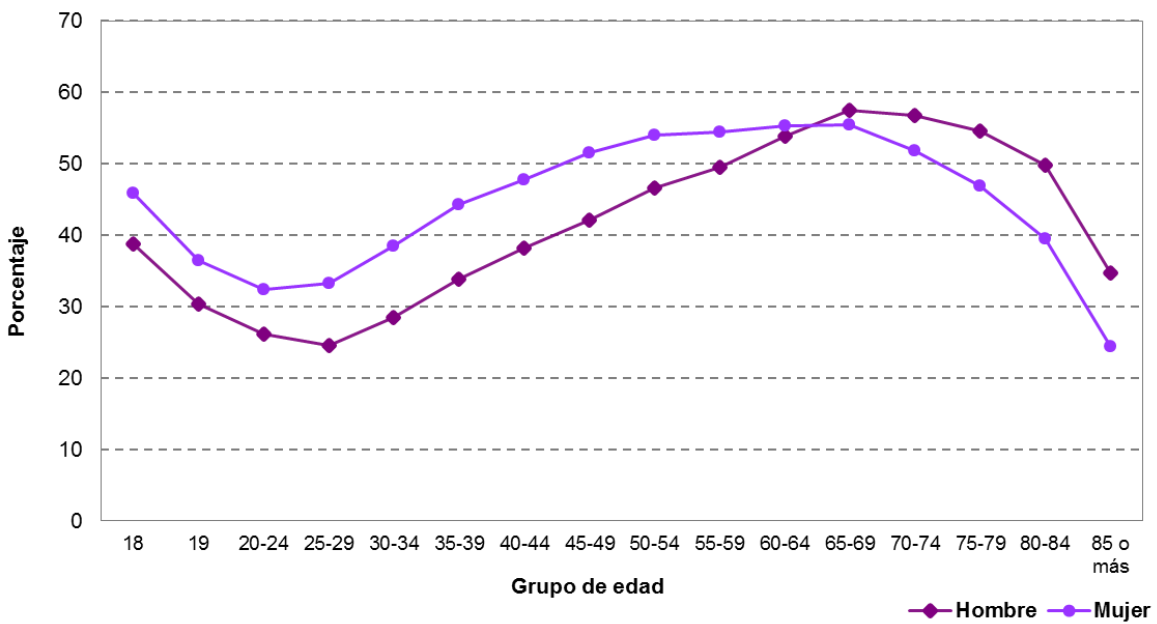

Gráfica II.19
Nuevo León: porcentaje de participación ciudadana, según sexo, por grupo de edad

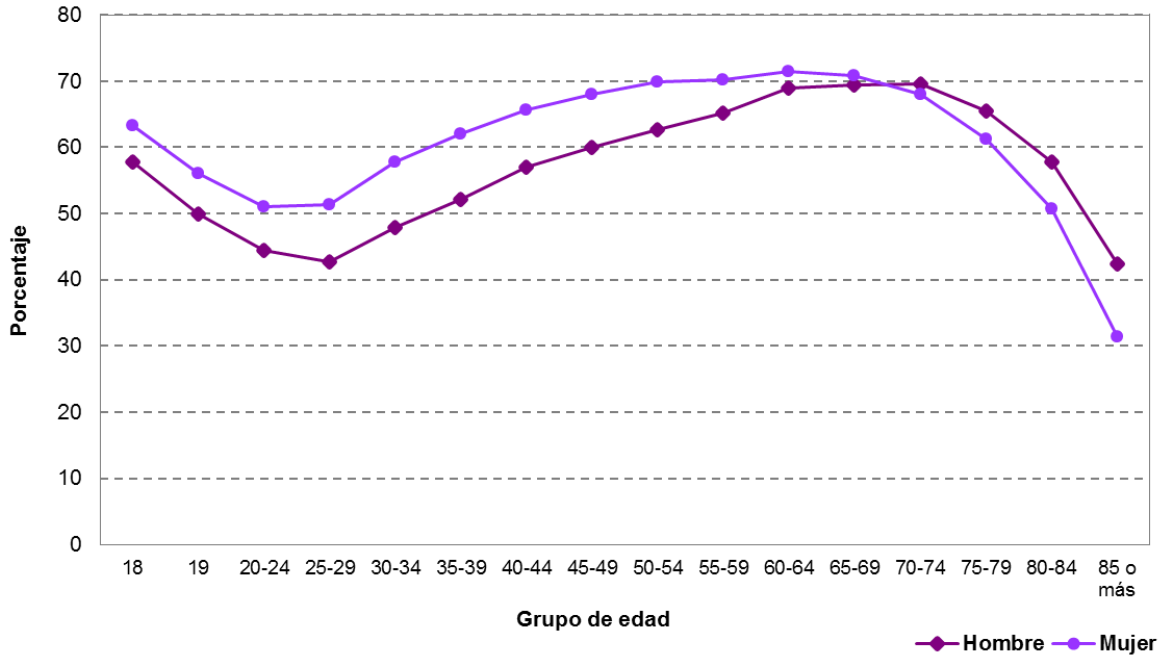

Gráfica II.20
Oaxaca: porcentaje de participación ciudadana, según sexo, por grupo de edad

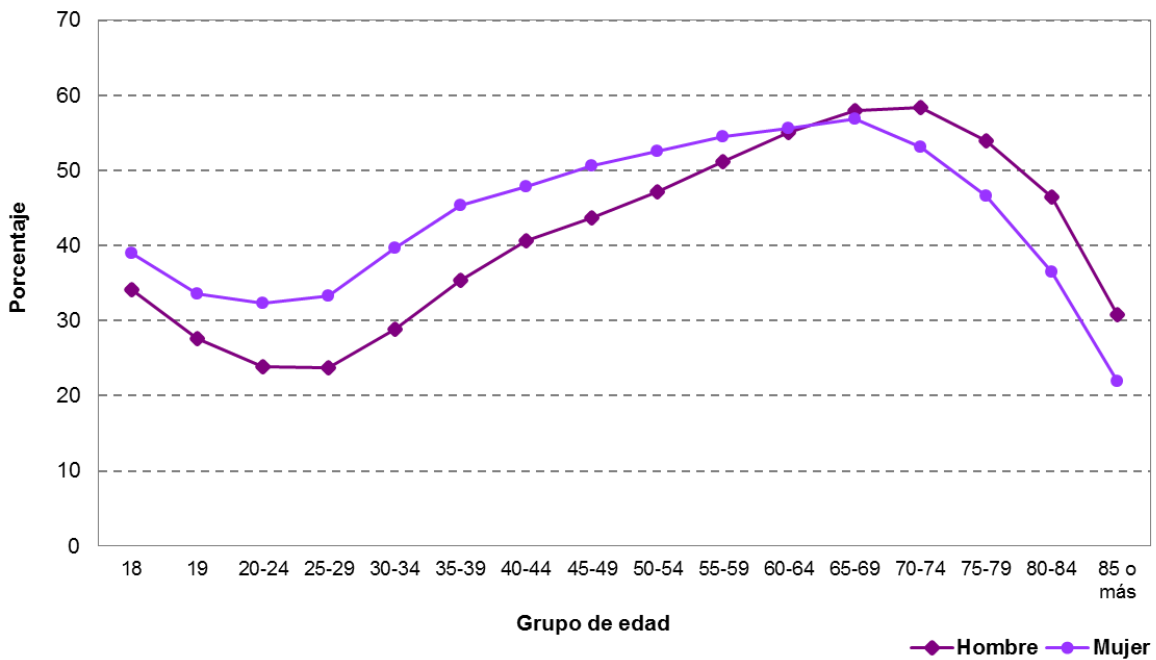

Gráfica II.21
Puebla: porcentaje de participación ciudadana, según sexo, por grupo de edad

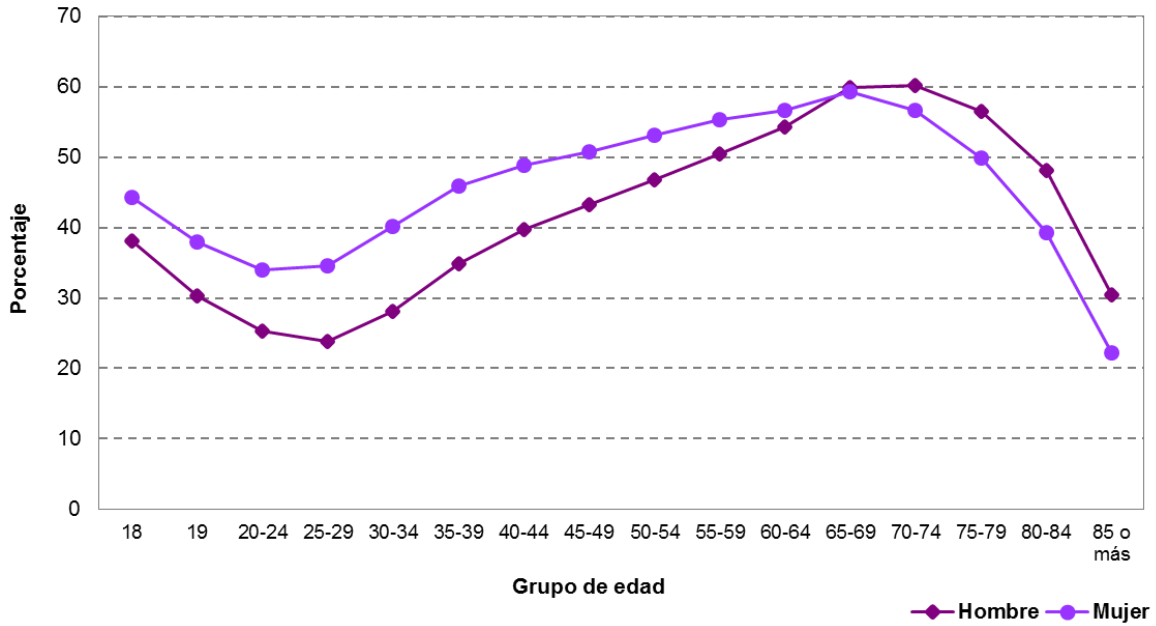

Gráfica II.22
Querétaro: porcentaje de participación ciudadana, según sexo, por grupo de edad

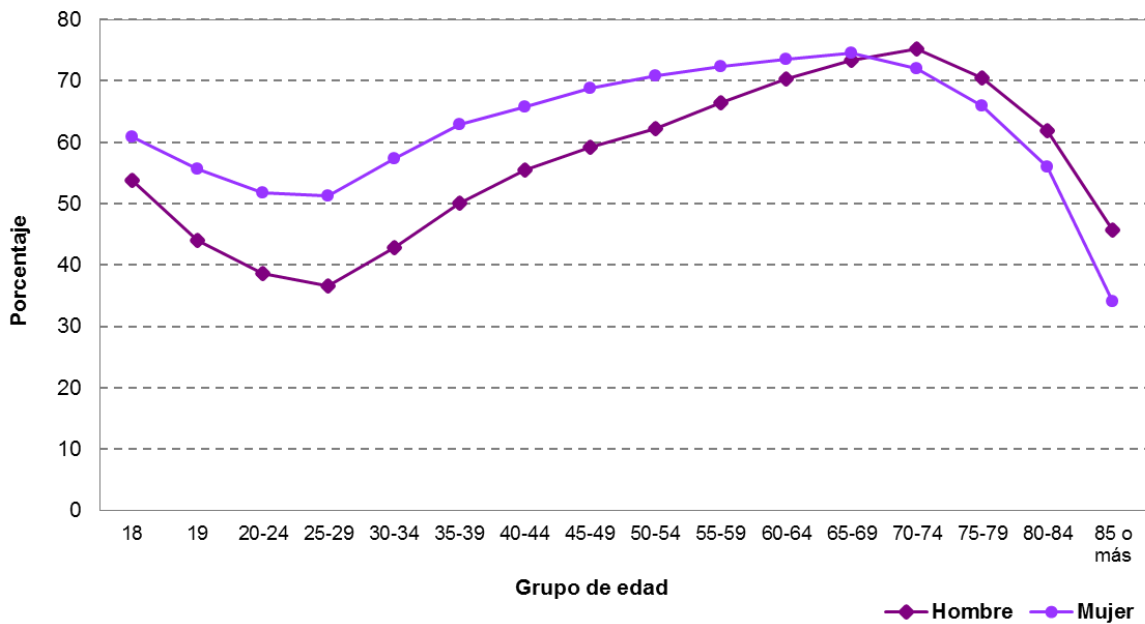

Gráfica II.23
Quintana Roo: porcentaje de participación ciudadana, según sexo, por grupo de edad

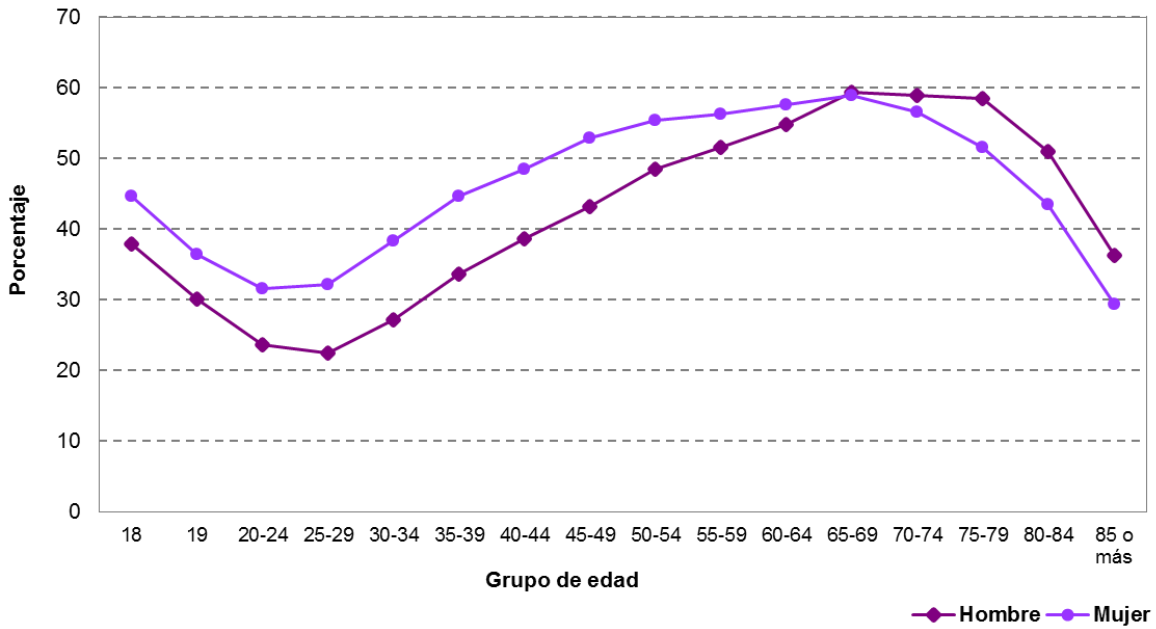

Gráfica II.24
San Luis Potosí: porcentaje de participación ciudadana, según sexo, por grupo de edad

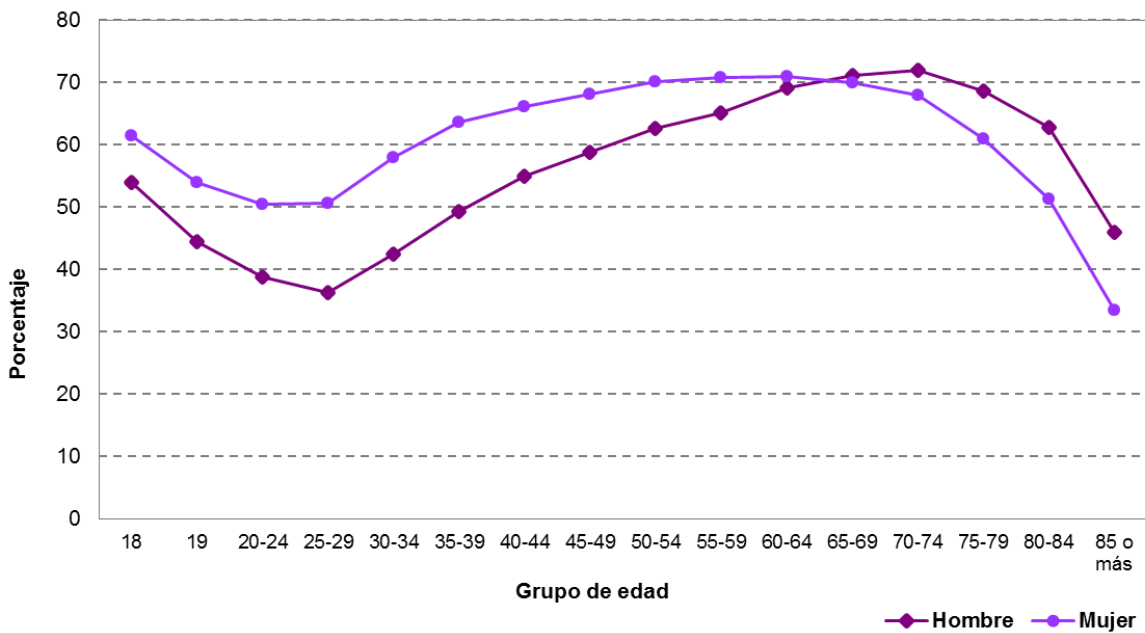

Gráfica II.25
Sinaloa: porcentaje de participación ciudadana, según sexo, por grupo de edad

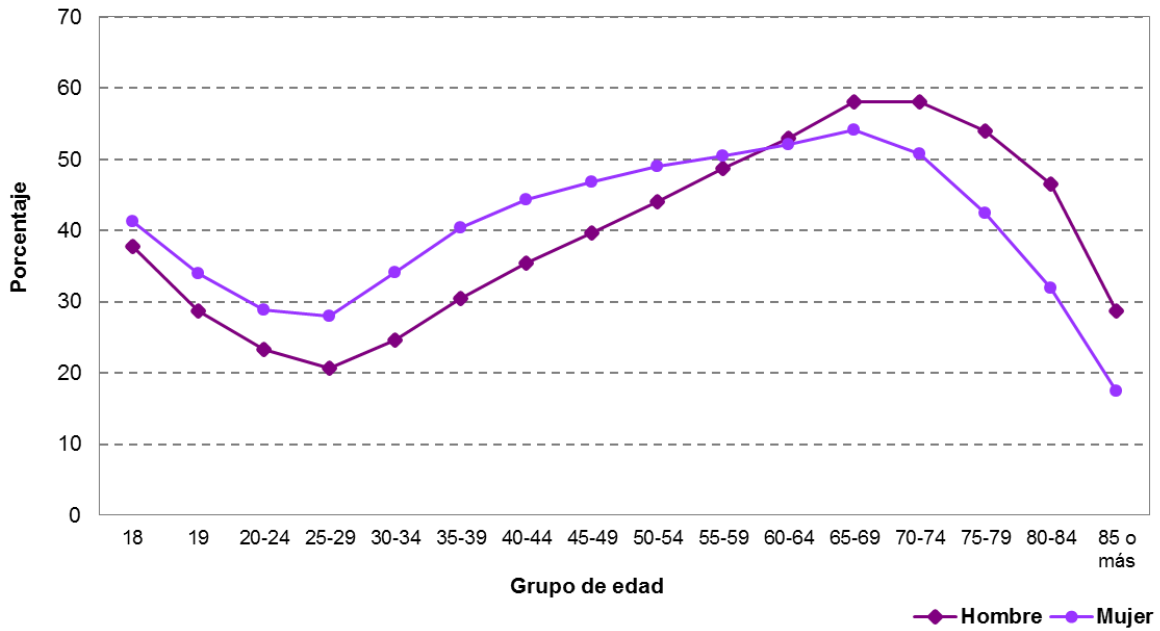

Gráfica II.26
Sonora: porcentaje de participación ciudadana, según sexo, por grupo de edad

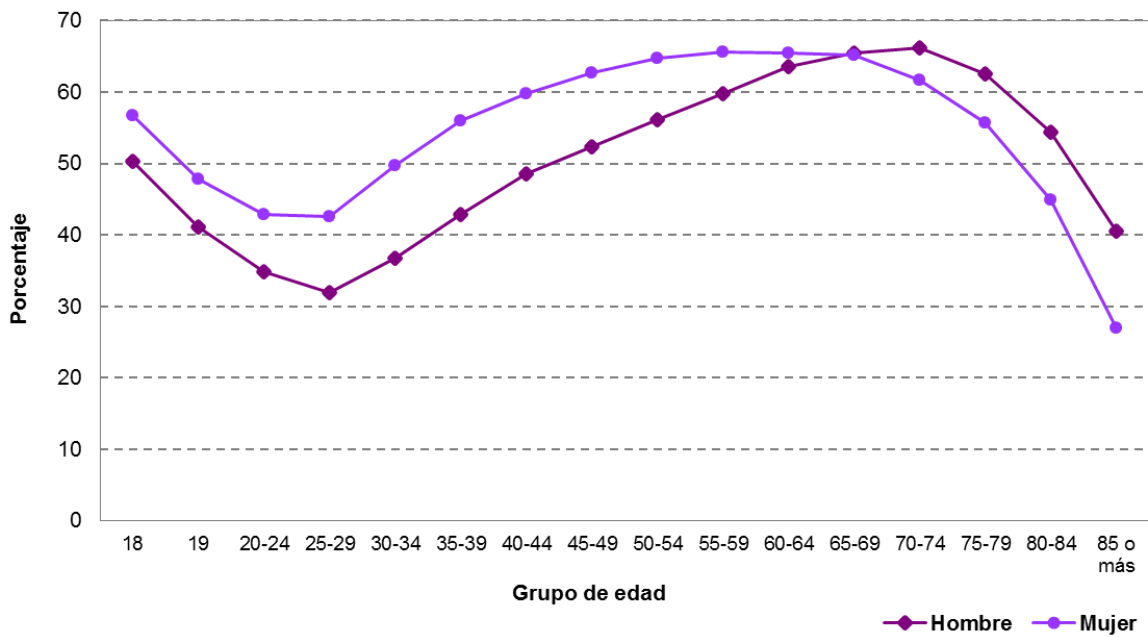

Gráfica II.27
Tabasco: porcentaje de participación ciudadana, según sexo, por grupo de edad

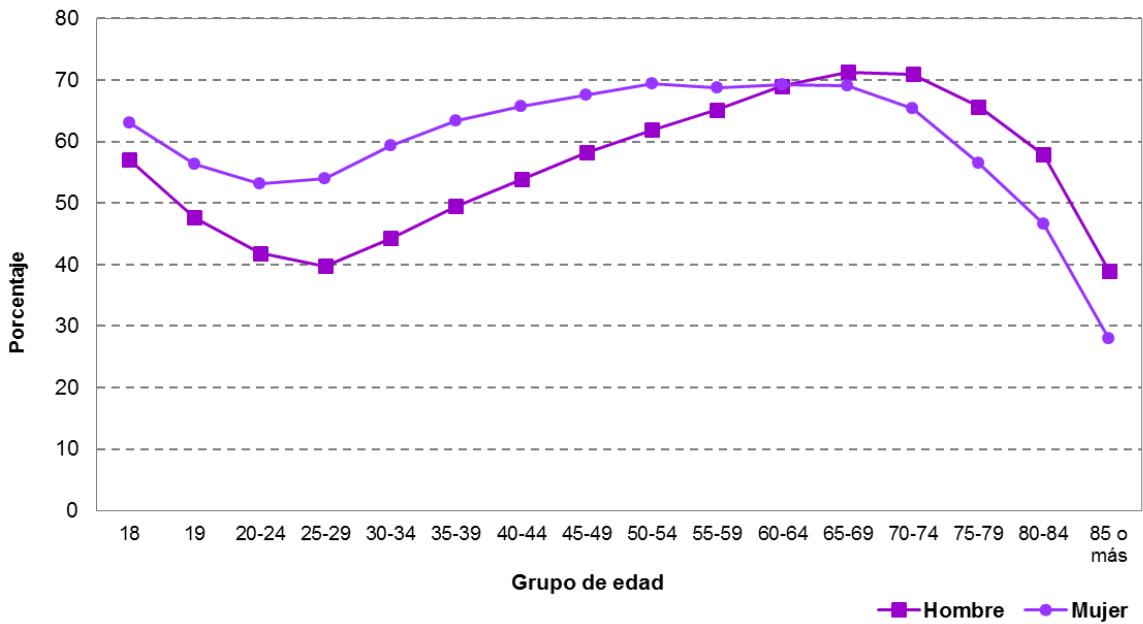

Gráfica II.28
Tamaulipas: porcentaje de participación ciudadana, según sexo, por grupo de edad

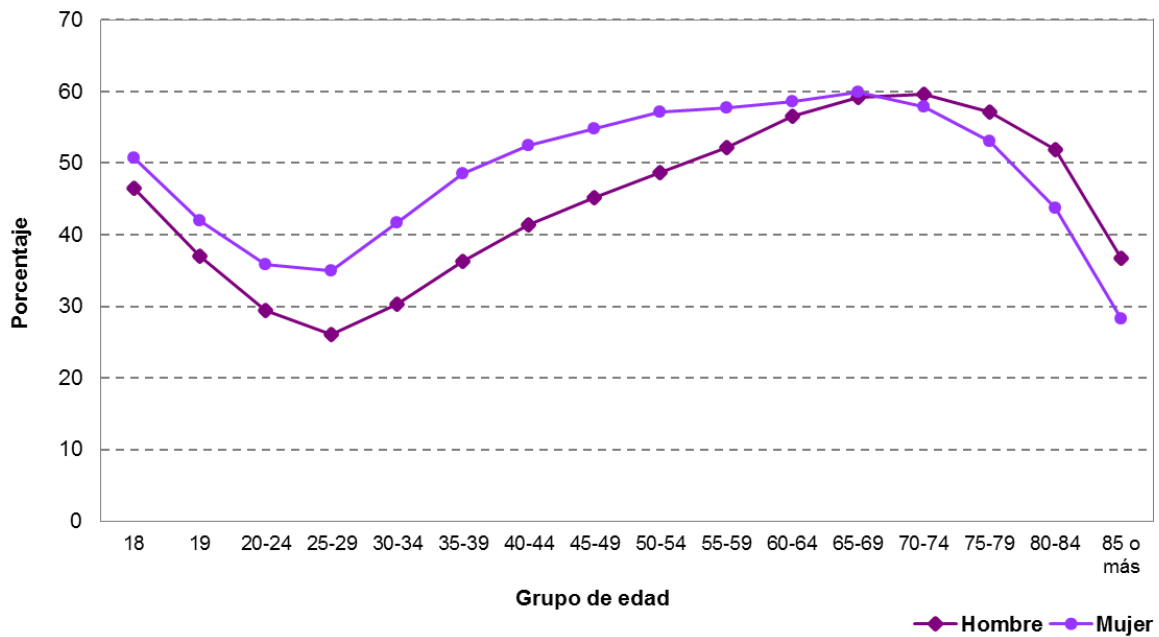

Gráfica II.29
Tlaxcala: porcentaje de participación ciudadana, según sexo, por grupo de edad

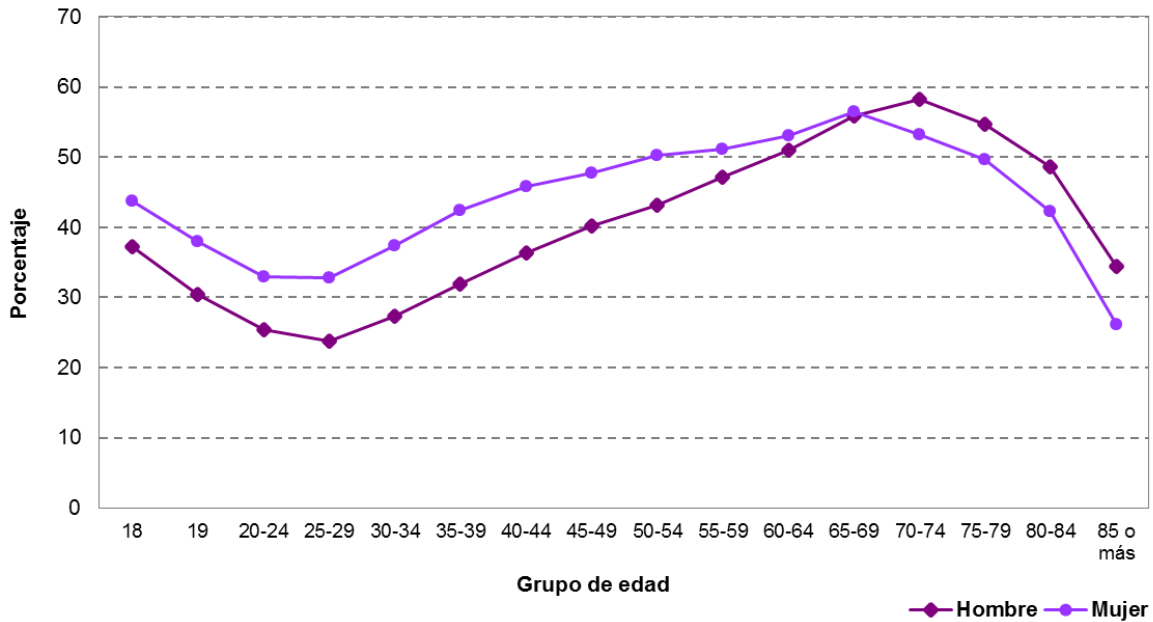

Gráfica II.30
Veracruz: porcentaje de participación ciudadana, según sexo, por grupo de edad

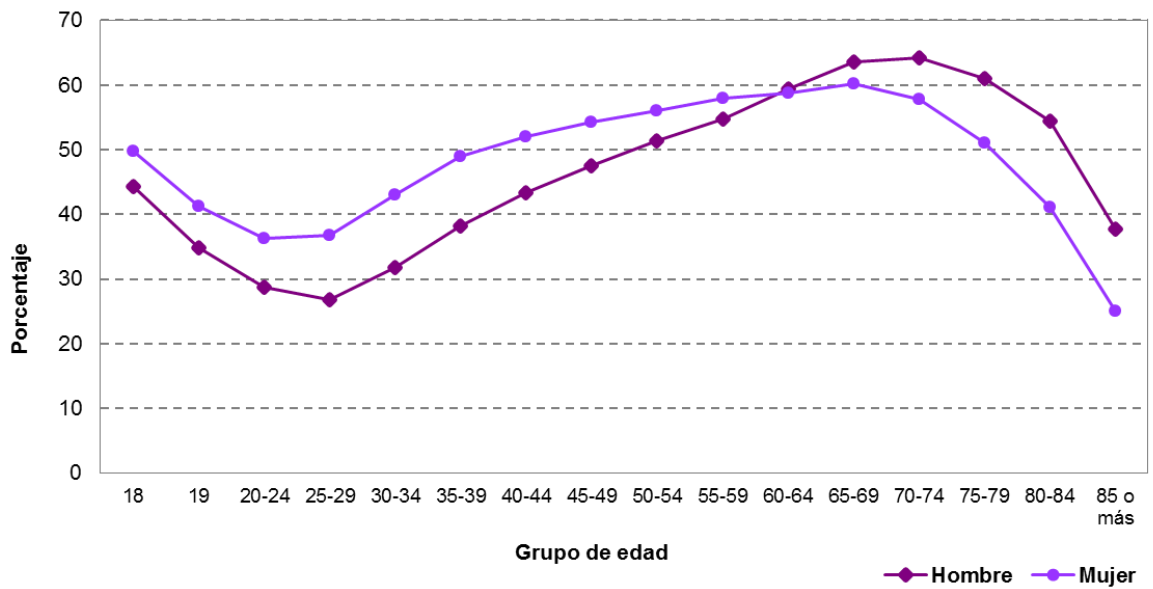

Gráfica II.31
Yucatán: porcentaje de participación ciudadana, según sexo, por grupo de edad

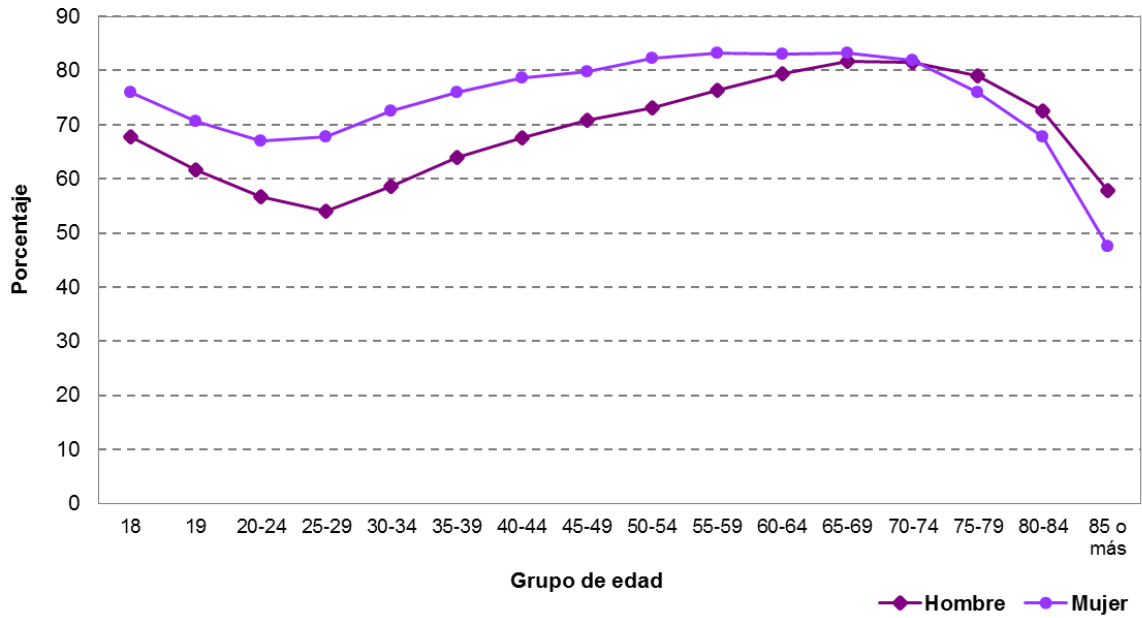

Gráfica II.32
Zacatecas: porcentaje de participación ciudadana, según sexo, por grupo de edad

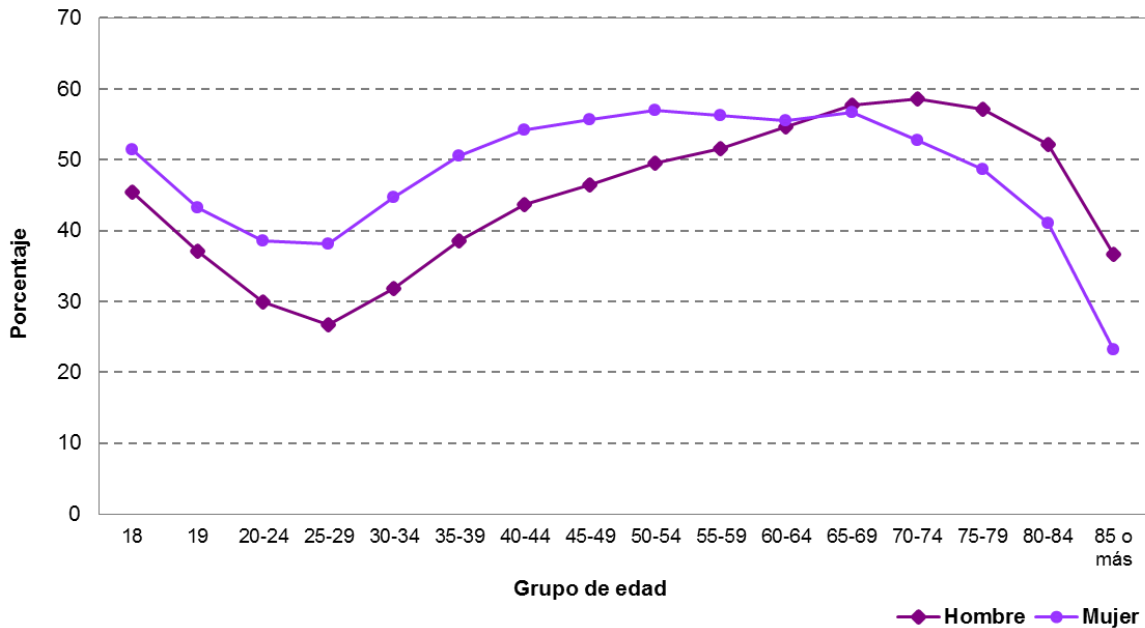

Gráfica II.33
Aguascalientes: porcentaje de participación ciudadana, según grupo de edad, por distrito electoral

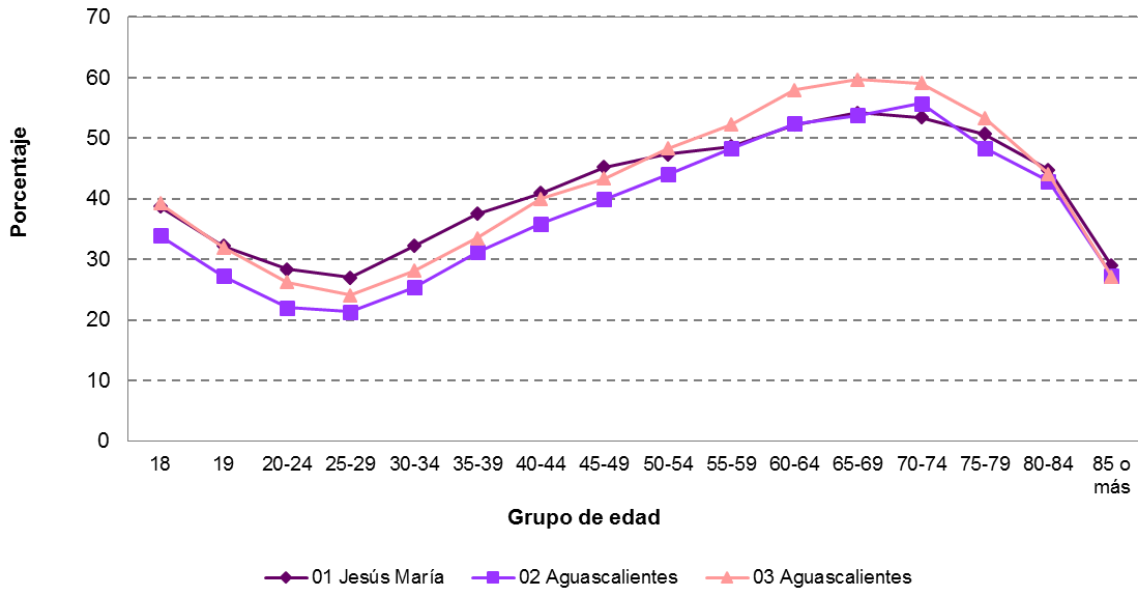

Cuadro II.3
Baja California: porcentaje de participación ciudadana, según grupo de edad, por distrito electoral

Distrito electoral y cabecera distrital	Grupo de edad																
	Total	18	19	20-24	25-29	30-34	35-39	40-44	45-49	50-54	55-59	60-64	65-69	70-74	75-79	80-84	85 o más
Total	29.9	33.0	25.9	20.3	18.4	22.5	28.0	32.1	34.6	37.6	40.5	44.6	46.9	46.7	43.8	36.6	23.5
01 Mexicali	30.5	32.4	25.6	19.6	18.3	22.0	28.4	32.6	36.4	38.3	43.0	48.4	51.6	50.1	46.6	36.4	24.0
02 Mexicali	35.6	41.3	33.0	24.6	21.0	25.0	31.2	35.8	39.0	41.1	45.4	49.0	51.9	54.1	48.4	39.0	26.4
03 Ensenada	32.6	33.1	26.2	21.4	21.0	26.0	30.9	34.5	37.5	40.7	44.4	48.3	50.2	48.2	46.6	39.2	24.4
04 Tijuana	27.6	33.2	26.4	20.1	17.3	21.2	27.0	32.2	34.0	35.8	37.6	40.5	40.7	40.0	36.8	30.7	17.4
05 Tijuana	30.1	37.2	28.6	21.9	18.3	21.0	25.3	30.0	33.1	37.0	39.4	43.7	47.1	47.8	42.9	38.3	23.4
06 Tijuana	30.4	35.3	27.4	21.1	18.2	22.4	28.6	32.1	33.5	37.3	39.1	43.6	46.3	46.0	43.6	38.6	24.3
07 Mexicali	28.3	29.8	23.3	18.6	17.1	21.5	26.9	30.5	33.0	36.7	40.0	43.7	44.5	43.6	43.3	32.1	19.8
08 Tijuana	27.1	28.4	22.2	18.4	17.6	22.5	27.5	31.0	32.7	35.0	35.8	39.3	40.9	40.0	36.9	33.6	22.9

Gráfica II.34
Baja California Sur: porcentaje de participación ciudadana, según grupo de edad, por distrito electoral

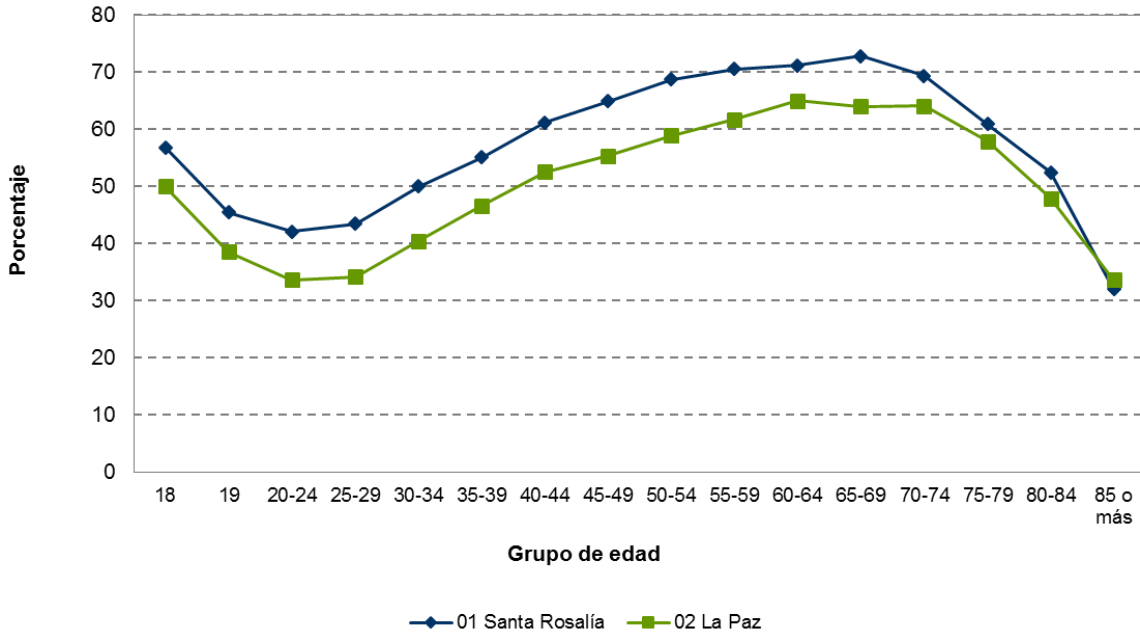

Gráfica II.35
Campeche: Porcentaje de participación ciudadana, según grupo de edad, por distrito electoral

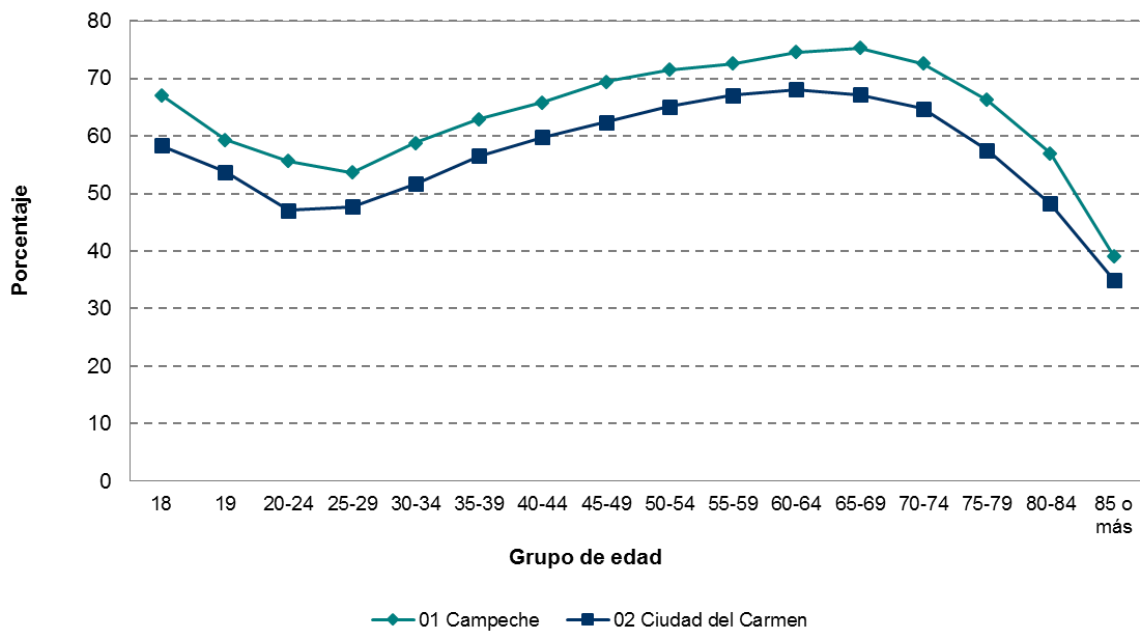

Gráfica II.36
Coahuila: Porcentaje de participación ciudadana, según grupo de edad, por distrito electoral

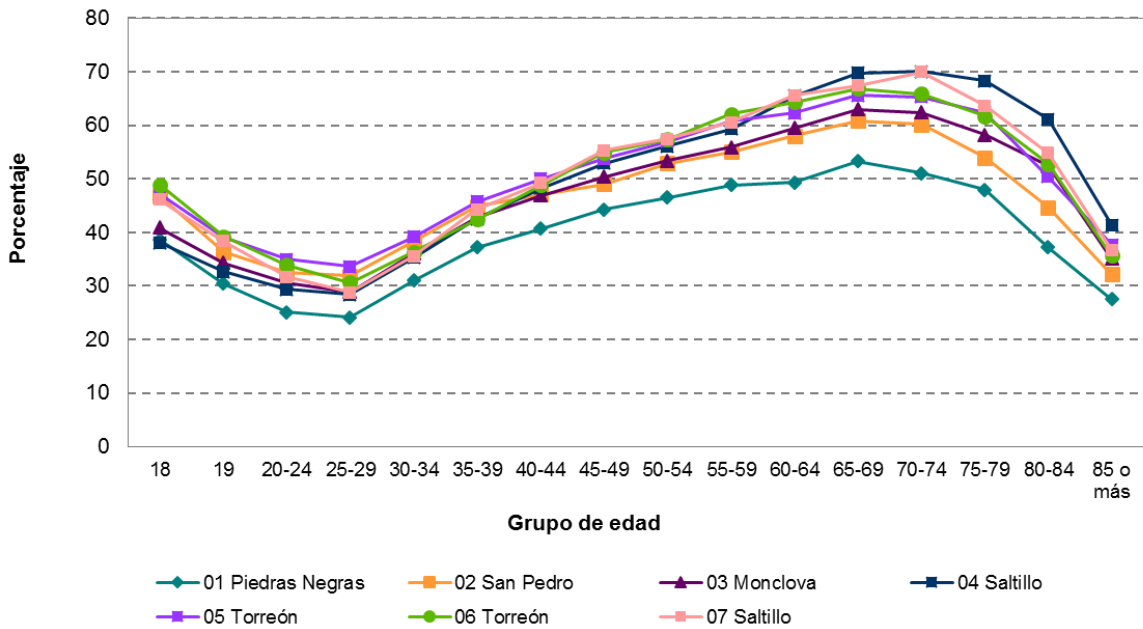

Gráfica II.37
Colima: Porcentaje de participación ciudadana, según grupo de edad, por distrito electoral

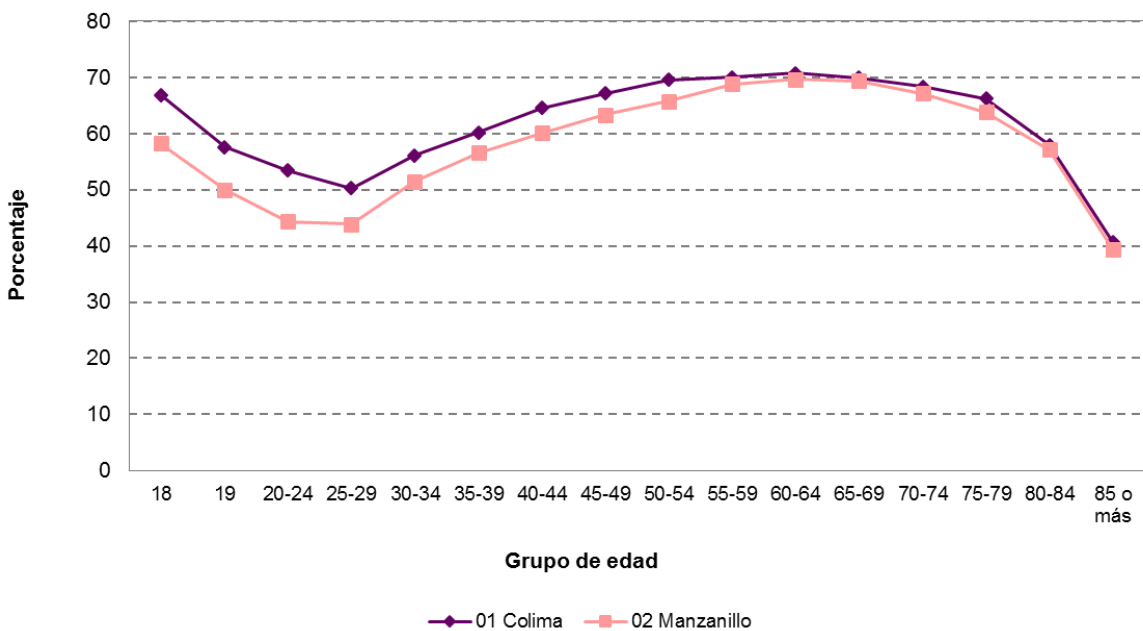

Cuadro II.4
Chiapas: porcentaje de participación ciudadana, según grupo de edad, por distrito electoral

Distrito electoral y cabecera distrital	Grupo de edad																
	Total	18	19	20-24	25-29	30-34	35-39	40-44	45-49	50-54	55-59	60-64	65-69	70-74	75-79	80-84	85 o más
Total	46.2	45.2	40.6	37.9	39.4	44.3	48.1	50.3	52.1	53.5	54.8	56.0	56.2	53.6	47.5	38.0	24.9
01 Palenque	47.7	44.4	41.1	40.6	45.3	50.9	54.8	57.2	58.4	58.8	57.6	56.9	55.2	51.5	45.4	34.1	24.0
02 Bochil	47.9	60.0	54.1	51.6	53.9	59.2	63.6	64.8	65.7	67.5	68.0	67.4	66.6	61.7	57.2	49.5	33.5
03 Ocosingo	53.4	46.6	42.4	40.9	44.1	49.5	52.6	54.8	57.4	58.8	58.1	59.4	57.4	53.2	44.8	36.3	21.2
04 Ocozacoatlán de Espinosa	67.1	52.4	47.8	43.5	44.4	49.2	52.4	54.4	56.2	57.3	59.4	60.1	60.3	57.3	50.5	41.8	26.5
05 San Cristóbal de las Casas	43.6	47.2	45.7	42.8	42.8	47.5	49.9	52.9	53.9	55.7	56.5	57.8	55.8	54.3	47.3	39.3	29.2
06 Tuxtla Gutiérrez	42.5	40.1	36.6	34.8	36.1	40.2	43.7	45.8	47.0	48.7	50.4	51.8	53.2	49.5	43.3	34.7	21.1
07 Tonalá	39.2	40.3	33.0	29.7	30.6	37.3	43.1	44.9	46.8	48.5	50.3	51.4	50.8	49.3	42.1	31.6	20.5
08 Comitán de Domínguez	52.5	53.2	47.2	43.4	44.0	48.4	52.5	54.5	57.3	58.8	60.5	61.2	63.3	58.9	55.3	45.0	31.6
09 Tuxtla Gutiérrez	48.0	30.4	24.3	20.0	20.0	24.5	29.7	33.6	35.3	35.9	39.4	41.8	43.9	43.1	36.7	28.2	15.5
10 Villaflores	49.7	48.3	40.4	37.3	39.6	45.6	49.9	51.7	54.3	56.4	57.9	58.4	59.1	56.2	49.2	39.3	24.0
11 Huixtla	58.0	45.1	37.1	35.5	37.1	43.7	48.6	52.1	54.5	56.0	58.8	58.9	59.7	56.3	50.2	40.2	28.1
12 Tapachula	52.4	42.0	35.0	30.3	29.8	35.3	39.6	42.9	46.0	48.6	50.3	54.0	54.1	54.2	48.1	36.8	22.9

Cuadro II.5
Chihuahua: porcentaje de participación ciudadana, según grupo de edad, por distrito electoral

Distrito electoral y cabecera distrital	Grupo de edad																
	Total	18	19	20-24	25-29	30-34	35-39	40-44	45-49	50-54	55-59	60-64	65-69	70-74	75-79	80-84	85 o más
Total	31.7	34.7	27.2	22.2	20.0	24.2	29.1	33.4	37.0	39.9	42.5	45.4	47.7	46.9	41.9	33.3	19.8
01 Juárez	58.0	24.5	19.4	15.1	13.1	17.0	22.3	26.1	28.8	30.8	31.7	34.6	37.4	36.0	33.1	24.2	13.9
02 Juárez	51.9	26.9	21.0	16.3	15.3	18.5	23.3	27.9	30.5	33.8	35.9	39.8	43.8	44.2	37.9	32.9	18.4
03 Juárez	52.1	37.2	29.7	22.5	17.1	22.2	26.8	31.9	34.7	36.2	38.1	42.6	43.1	42.0	36.2	28.8	18.4
04 Juárez	47.9	28.3	23.9	16.8	15.2	18.6	23.5	27.9	31.7	34.7	38.7	42.3	44.0	44.3	39.3	33.4	21.6
05 Delicias	53.3	46.9	35.9	29.4	26.8	32.7	38.5	42.8	45.6	48.1	50.3	51.5	53.9	53.2	48.2	37.0	21.9
06 Chihuahua	28.3	44.9	38.0	29.7	26.8	31.9	37.1	42.5	47.3	48.7	52.6	55.7	57.7	58.3	53.8	43.8	27.4
07 Cuauhtémoc	33.4	39.4	26.1	21.7	20.1	24.6	29.0	32.8	35.4	38.7	40.9	42.8	44.5	43.1	38.3	29.8	16.4
08 Chihuahua	42.1	33.6	25.1	21.4	19.0	23.4	29.0	32.7	37.7	40.9	42.7	46.8	49.4	48.2	42.3	34.7	21.2
09 Hidalgo del Parral	38.5	40.7	31.2	27.3	25.5	30.2	35.3	39.7	42.4	44.6	45.5	45.1	47.6	44.3	38.7	30.5	17.9

Cuadro II.6
Distrito Federal: porcentaje de participación ciudadana, según grupo de edad, por distrito electoral

Distrito electoral y cabecera distrital	Grupo de edad																
	Total	18	19	20-24	25-29	30-34	35-39	40-44	45-49	50-54	55-59	60-64	65-69	70-74	75-79	80-84	85 o más
Total	43.6	45.4	38.2	31.6	29.5	33.0	38.6	43.9	47.8	51.4	55.1	59.8	63.2	63.8	59.5	50.7	32.5
01 Gustavo A. Madero	37.8	39.4	29.1	25.9	24.2	29.8	35.0	39.1	42.7	45.7	49.3	55.7	60.9	60.2	56.5	43.3	24.4
02 Gustavo A. Madero	44.2	45.5	38.5	32.5	29.4	31.7	38.5	43.7	47.5	51.9	53.9	58.1	63.1	63.1	58.9	50.6	32.2
03 Azcapotzalco	42.8	45.3	37.8	31.3	28.0	30.9	36.1	42.5	46.2	50.2	53.6	57.6	62.2	63.6	59.3	51.6	33.3
04 Iztapalapa	43.6	46.4	38.3	32.8	30.0	32.9	39.1	44.4	47.7	50.8	55.0	61.4	63.4	64.9	59.5	49.8	34.4
05 Tlalpan	45.9	48.1	39.9	33.7	30.3	32.6	39.5	45.1	50.4	54.9	57.3	60.8	64.1	65.7	62.8	52.6	33.2
06 Gustavo A. Madero	40.4	42.9	34.6	28.4	26.2	29.1	34.5	39.8	44.6	47.7	51.9	56.1	60.9	60.4	59.8	49.5	33.5
07 Gustavo A. Madero	43.3	46.1	38.5	30.8	28.0	31.2	37.7	42.8	45.5	50.0	52.6	58.8	62.3	64.2	60.8	54.3	35.5
08 Cuauhtémoc	44.8	48.3	40.9	32.3	30.2	32.9	39.0	43.5	48.9	52.0	55.3	59.5	62.2	64.4	59.1	50.1	31.7
09 Venustiano Carranza	42.7	44.7	38.1	29.5	27.5	31.7	36.9	42.4	45.6	49.8	54.2	58.9	63.5	63.0	59.7	49.0	33.4
10 Miguel Hidalgo	45.4	48.1	40.0	32.8	30.3	34.1	40.0	45.6	49.6	52.5	56.4	60.6	63.6	62.1	58.9	49.6	33.0
11 Venustiano Carranza	42.7	44.1	38.8	29.5	27.7	31.1	36.8	41.8	45.9	49.9	53.2	59.7	63.3	65.0	59.2	52.1	36.2
12 Cuauhtémoc	42.6	45.8	39.8	31.3	29.8	32.6	37.1	42.6	45.9	49.4	52.3	58.1	61.1	60.9	53.8	48.5	28.5
13 Iztacalco	43.2	44.5	36.3	29.8	28.4	31.9	37.3	42.1	46.8	50.0	54.5	60.6	62.3	64.8	61.3	53.0	36.8
14 Tlalpan	41.2	41.4	36.6	29.5	28.6	32.5	38.0	41.9	46.5	50.8	54.5	57.9	61.3	63.3	58.1	47.5	29.9
15 Benito Juárez	46.5	52.4	44.0	35.6	31.6	35.6	41.1	46.9	49.8	52.9	56.2	58.9	61.8	60.2	56.4	48.3	29.2
16 Álvaro Obregón	42.4	40.2	34.9	28.8	27.6	31.7	37.8	43.2	47.1	51.9	55.6	60.0	64.1	65.6	62.3	52.0	33.4
17 Cuajimalpa de Morelos	44.9	47.4	38.6	32.8	31.5	35.7	41.4	46.9	51.0	54.7	58.3	61.3	65.7	65.2	58.9	50.6	31.3
18 Iztapalapa	44.4	49.4	41.2	34.8	31.3	34.3	39.2	44.8	48.0	52.1	55.7	61.1	65.4	66.1	60.9	52.5	34.5
19 Iztapalapa	42.9	44.6	38.4	32.2	30.3	34.0	39.1	44.1	47.4	50.8	54.4	59.8	65.2	64.1	61.5	52.8	34.5
20 Iztapalapa	46.7	50.7	41.6	35.4	32.0	35.4	40.8	45.6	49.8	53.4	57.9	62.2	65.3	68.0	63.0	54.7	36.6
21 Xochimilco	42.9	42.8	37.1	31.7	31.0	34.9	40.3	44.7	49.0	52.3	55.0	58.2	62.1	61.9	57.6	49.4	30.2
22 Iztapalapa	43.1	48.0	40.0	33.4	31.8	36.2	40.8	44.3	47.2	50.6	55.3	61.8	64.8	65.9	60.3	49.2	30.1
23 Coyoacán	45.6	46.3	38.9	31.8	30.6	34.5	40.2	47.3	51.2	55.0	58.6	62.1	65.2	64.8	60.6	54.9	32.7
24 Coyoacán	48.2	51.7	46.3	36.7	32.3	35.2	41.0	47.1	52.0	53.6	58.8	62.9	65.4	66.1	62.9	50.0	32.7
25 Iztapalapa	40.7	41.0	33.8	29.5	27.7	31.8	36.3	41.5	45.5	49.0	53.9	58.5	62.3	63.2	55.1	48.9	29.1
26 Magdalena Contreras	47.5	48.0	41.4	34.0	32.2	35.6	42.4	48.7	53.0	56.4	59.6	63.8	65.0	67.0	61.4	52.4	32.9
27 Tláhuac	37.8	37.9	32.0	27.5	25.5	29.1	34.3	38.9	42.4	46.6	50.3	56.1	58.4	58.7	57.2	46.1	29.3

Gráfica II.38
Durango: Porcentaje de participación ciudadana, según grupo de edad, por distrito electoral

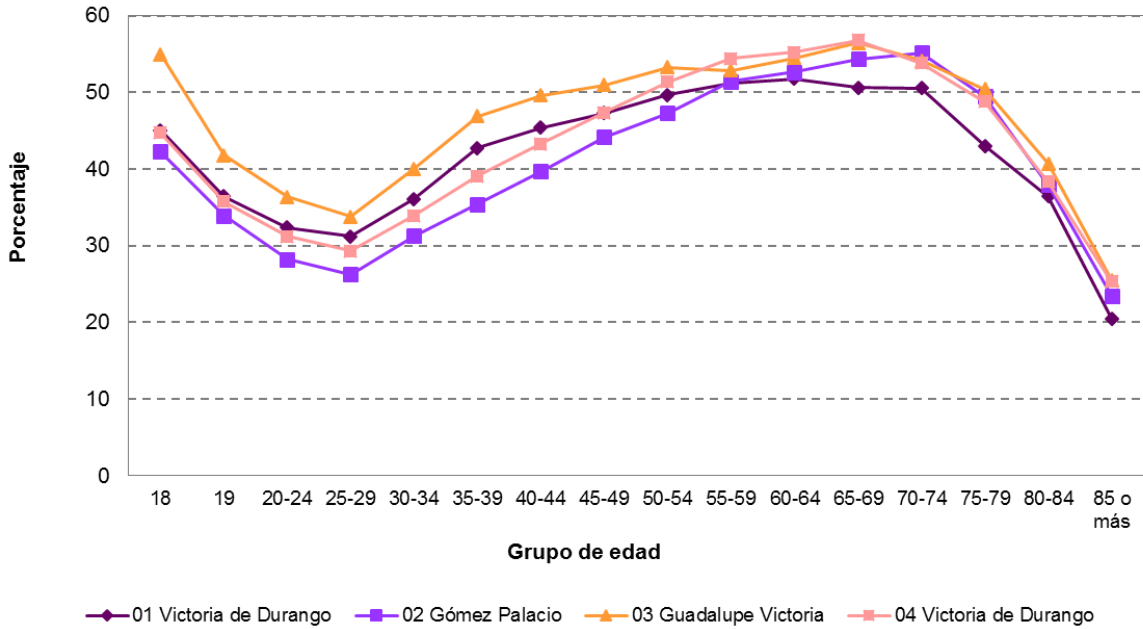

Cuadro II.7
Guanajuato: porcentaje de participación ciudadana, según grupo de edad, por distrito electoral

Distrito electoral y cabecera distrital	Grupo de edad																
	Total	18	19	20-24	25-29	30-34	35-39	40-44	45-49	50-54	55-59	60-64	65-69	70-74	75-79	80-84	85 o más
Total	45.1	47.0	39.3	34.1	32.3	38.3	45.4	49.4	52.2	54.8	57.2	59.5	61.9	61.1	56.5	47.4	29.3
01 San Luis de la Paz	50.2	54.6	44.6	38.9	37.4	44.9	52.9	56.1	58.2	60.2	63.1	63.5	67.6	65.8	61.8	53.8	34.7
02 San Miguel de Allende	50.8	52.4	44.8	39.2	39.1	45.3	52.6	56.8	59.0	62.2	63.7	65.0	68.7	65.2	60.1	49.8	29.6
03 León	41.3	41.4	34.1	29.7	27.9	34.7	41.0	47.1	49.5	52.8	55.4	58.9	60.1	61.0	53.2	47.8	28.3
04 Guanajuato	41.4	41.7	35.1	28.4	28.0	34.5	42.6	46.4	49.0	52.5	55.3	59.7	61.0	61.4	54.5	42.8	28.2
05 León	43.1	43.2	35.4	30.6	29.4	34.8	41.5	46.6	51.3	54.1	56.4	60.8	64.4	62.3	58.4	46.5	29.9
06 León	41.5	41.1	34.1	28.9	27.9	34.0	40.2	44.8	48.9	52.0	56.7	60.3	62.2	61.5	55.3	45.9	32.1
07 San Francisco del Rincón	44.4	45.6	36.3	33.7	32.8	38.8	46.5	50.1	52.0	54.8	57.1	58.2	58.4	60.3	54.0	47.2	28.8
08 Salamanca	46.9	48.3	40.0	36.0	34.3	39.6	46.5	49.9	53.7	55.5	59.0	61.3	63.8	62.1	58.6	49.2	28.8
09 Irapuato	39.1	39.2	32.2	26.5	24.6	30.6	36.8	42.2	45.9	50.3	53.3	57.4	61.1	58.5	52.8	45.0	27.7
10 Uriangato	51.5	63.7	56.3	46.3	40.7	46.1	54.4	56.1	54.9	55.7	56.5	56.2	59.0	60.3	57.6	48.6	29.8
11 Pénjamo	50.9	59.6	50.6	44.7	39.4	45.2	52.7	55.9	57.2	58.3	57.9	59.4	61.2	59.2	54.2	46.9	27.8
12 Celaya	41.7	43.9	34.4	29.8	28.0	34.1	41.1	45.3	49.3	52.8	55.2	57.6	61.2	59.2	54.7	45.2	28.2
13 Valle de Santiago	47.0	48.4	41.2	36.3	34.4	40.5	47.5	50.6	54.0	55.8	57.9	58.5	60.6	61.3	58.8	46.5	28.5
14 Acámbaro	47.5	53.9	46.7	38.6	35.8	41.1	48.6	52.6	53.4	55.2	56.7	58.1	60.0	59.5	56.2	46.7	28.0

Cuadro II.8
Guerrero: porcentaje de participación ciudadana, según grupo de edad, por distrito electoral

Distrito electoral y cabecera distrital	Grupo de edad																
	Total	18	19	20-24	25-29	30-34	35-39	40-44	45-49	50-54	55-59	60-64	65-69	70-74	75-79	80-84	85 o más
Total	56.3	58.1	51.8	47.8	46.4	51.7	57.8	61.0	63.8	66.0	67.3	67.1	67.3	64.7	57.7	48.2	30.0
01 Ciudad Altamirano	64.5	75.2	67.5	61.3	54.9	57.6	66.5	70.7	72.0	74.4	74.3	73.4	72.9	69.4	63.8	53.0	35.8
02 Iguala	53.8	56.0	51.7	45.2	43.8	49.0	54.3	58.6	61.4	63.4	63.3	63.0	63.9	63.9	57.0	47.6	29.9
03 Zihuatanejo	54.5	57.1	48.6	44.2	44.0	50.2	56.3	60.5	62.9	65.6	66.8	66.5	63.8	61.6	51.7	41.7	24.0
04 Acapulco	45.1	49.0	41.0	35.7	34.0	38.8	44.6	47.9	50.9	54.0	55.9	56.6	58.1	53.2	47.5	36.8	20.5
05 Tlapa	67.5	68.2	61.5	58.7	57.8	65.0	72.2	75.4	78.5	79.3	80.0	79.4	77.9	75.4	63.7	54.1	33.4
06 Chilapa	63.2	65.3	57.5	53.3	53.2	59.3	66.2	69.7	73.0	73.6	75.7	74.2	75.5	70.2	63.3	53.4	32.9
07 Chilpancingo	50.5	51.3	41.2	38.3	39.8	45.4	52.8	56.0	60.1	63.2	63.9	65.4	63.9	61.2	54.2	42.9	26.0
08 Ayutla de los Libres	68.8	72.4	63.6	59.8	58.1	65.2	71.7	76.2	78.6	80.3	81.9	80.2	79.5	74.3	67.5	57.6	36.3
09 Acapulco	43.6	43.8	39.3	35.6	34.5	39.3	44.2	46.3	49.6	51.8	54.0	54.8	54.1	50.5	42.5	35.7	20.3

Gráfica II.39
Hidalgo: Porcentaje de participación ciudadana, según grupo de edad, por distrito electoral

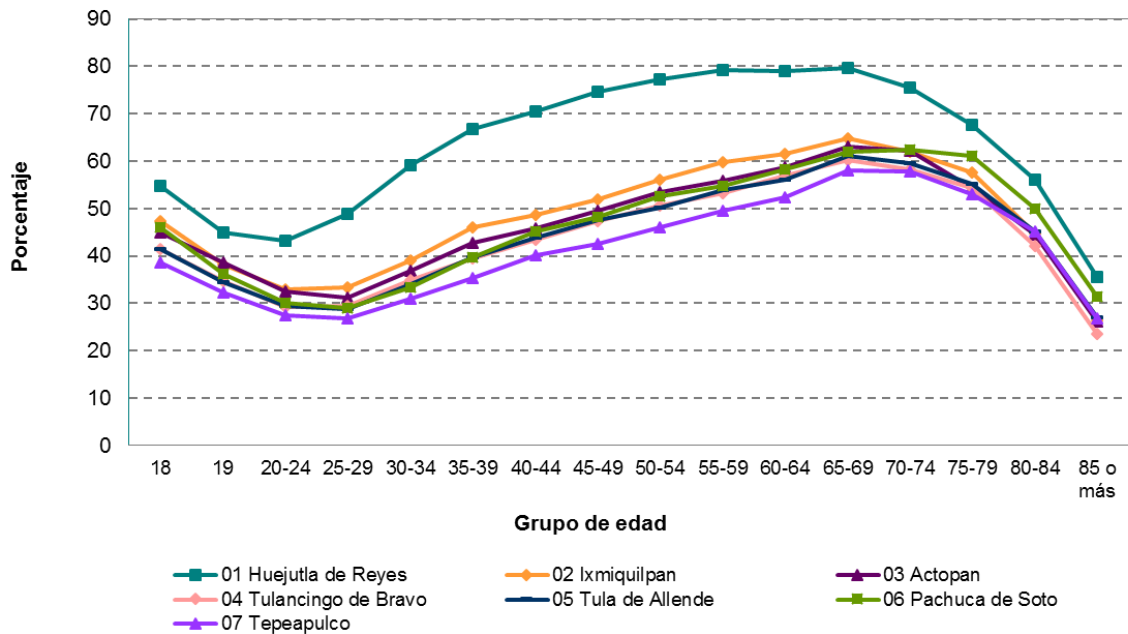

Cuadro II.9
Jalisco: porcentaje de participación ciudadana, según grupo de edad, por distrito electoral

Distrito electoral y cabecera distrital	Grupo de edad																
	Total	18	19	20-24	25-29	30-34	35-39	40-44	45-49	50-54	55-59	60-64	65-69	70-74	75-79	80-84	85 o más
Total	52.0	55.6	47.4	41.9	39.5	45.3	51.4	56.2	58.9	61.1	62.8	65.0	65.8	64.7	59.8	51.0	32.7
01 Tequila	65.1	75.8	66.6	60.0	55.6	61.0	66.9	70.4	71.5	72.5	72.2	72.4	71.8	69.6	63.1	58.0	37.9
02 Lagos de Moreno	56.0	60.2	54.9	46.6	43.3	50.5	58.1	62.6	64.0	65.6	67.1	66.2	66.9	64.7	60.6	51.1	30.5
03 Tepatitlán de Morelos	55.4	66.1	53.9	47.7	43.3	50.6	57.3	62.0	63.5	62.4	62.9	62.6	63.8	63.7	59.0	49.0	32.3
04 Zapopan	45.8	47.4	39.2	33.7	31.8	39.4	45.3	50.1	53.8	56.5	58.9	61.4	64.0	61.1	55.9	44.5	26.2
05 Puerto Vallarta	53.9	57.8	48.9	42.8	41.0	46.8	53.4	57.1	62.2	64.6	65.7	68.5	68.3	68.0	64.1	56.0	40.2
06 Zapopan	46.9	49.3	40.0	34.2	33.5	39.5	45.4	51.1	55.3	58.3	60.3	63.8	65.2	63.1	58.6	48.7	29.1
07 Tonalá	39.5	41.5	33.3	28.7	27.0	32.5	39.1	44.5	48.8	50.8	52.2	54.9	56.3	56.0	47.7	42.8	21.7
08 Guadalajara	56.9	63.0	52.4	47.1	43.2	48.0	53.8	58.2	63.2	65.0	67.9	68.7	69.7	69.1	65.7	54.9	33.9
09 Guadalajara	52.3	55.2	46.4	41.4	40.3	44.2	49.6	55.6	57.7	60.4	63.7	67.3	68.3	67.3	61.6	51.5	31.7
10 Zapopan	46.9	53.2	40.9	36.2	33.7	38.3	44.1	50.4	53.7	57.7	61.2	63.6	64.7	63.5	58.2	45.4	28.1
11 Guadalajara	50.7	52.8	45.4	40.4	37.6	43.7	48.3	54.3	56.3	58.9	62.8	65.2	68.3	65.3	62.4	51.9	31.5
12 Tlajomulco de Zúñiga	44.9	46.3	37.5	33.5	32.6	39.4	46.6	50.8	53.2	54.5	57.2	61.2	61.3	59.7	52.3	45.5	30.1
13 Guadalajara	54.2	58.3	49.9	43.8	40.7	45.6	51.2	57.6	59.6	62.0	64.4	68.3	69.5	69.0	63.6	51.8	34.0
14 Guadalajara	52.8	58.8	47.8	40.9	39.3	44.6	49.6	55.2	59.3	62.2	64.9	68.5	69.7	69.8	62.9	53.4	32.3
15 La Barca	54.2	63.2	54.9	47.0	42.2	49.5	56.5	59.9	61.1	62.2	62.7	63.4	61.6	60.1	54.8	43.3	28.2
16 Tlaquepaque	43.6	46.1	38.7	30.9	29.0	36.0	43.4	49.2	52.3	54.7	57.6	60.1	62.0	61.3	55.5	46.2	27.6
17 Jocotepec	59.5	65.5	60.0	53.8	51.5	56.2	61.5	65.2	64.5	65.4	65.1	65.4	64.4	64.2	59.0	52.9	35.1
18 Autlán de Navarro	58.7	68.3	60.4	53.6	49.6	56.5	60.4	63.4	63.5	64.9	63.4	63.4	64.0	61.7	59.2	50.7	33.5
19 Ciudad Guzmán	60.5	67.2	59.0	54.0	48.7	55.0	61.7	65.5	67.4	69.0	67.7	69.8	68.2	67.8	63.3	56.3	35.3

Cuadro II.10
México: porcentaje de participación ciudadana, según grupo de edad, por distrito electoral

Distrito electoral y cabecera distrital	Grupo de edad																
	Total	18	19	20-24	25-29	30-34	35-39	40-44	45-49	50-54	55-59	60-64	65-69	70-74	75-79	80-84	85 o más
Total	50.0	51.1	44.2	38.7	37.4	42.3	48.5	52.8	55.8	59.2	62.2	66.3	70.1	70.0	65.8	56.6	38.2
01 Jilotepec de Andrés Molina Enríquez	65.0	63.4	56.8	54.3	54.1	60.7	66.4	70.7	72.5	75.4	77.7	78.3	79.5	77.6	71.7	62.2	37.9
02 Teoloyucan	57.7	57.1	51.4	46.7	46.7	51.1	57.2	62.2	64.5	68.9	69.2	72.3	75.8	72.8	67.6	57.5	35.7
03 Atlacomulco de Fabela	57.9	56.0	49.3	45.3	46.5	52.6	59.8	63.3	66.0	69.7	71.5	74.4	76.9	77.2	71.4	61.1	37.7
04 Nicolás Romero	46.2	46.7	39.2	33.3	32.8	38.9	45.9	49.6	52.9	57.0	60.2	64.1	68.3	66.4	61.2	52.1	34.3
05 Teotihuacán de Arista	60.8	64.1	55.2	50.5	50.4	55.4	59.9	64.3	66.2	69.6	71.2	74.1	77.0	77.0	71.2	61.2	42.9
06 Coacalco de Berriozábal	48.2	50.6	42.6	37.8	34.2	38.9	45.2	50.6	52.8	56.1	60.9	65.0	68.6	69.2	66.1	55.5	35.4
07 Cuautitlán Izcalli	50.5	53.9	47.4	38.7	35.8	39.8	46.5	52.3	55.7	58.9	62.8	68.0	70.5	71.7	66.5	55.8	36.9
08 Tultitlán de Mariano Escobedo	43.3	46.6	38.0	31.2	29.9	34.5	41.4	46.6	50.0	52.8	56.4	62.1	65.0	62.6	58.2	48.9	30.5
09 Ixtlahuaca de Rayón	54.5	50.0	44.2	41.3	42.5	49.7	57.4	61.7	64.3	67.4	69.7	71.6	75.9	72.7	66.9	54.5	33.8
10 Ecatepec de Morelos	40.0	42.9	35.3	29.3	26.9	31.5	37.0	42.4	45.4	50.2	53.0	56.9	62.9	63.7	56.7	48.0	34.7
11 Ecatepec de Morelos	44.0	46.7	36.9	31.7	29.3	32.3	38.9	44.9	48.5	51.6	56.4	62.2	67.3	68.3	63.6	54.1	32.9
12 Ixtapaluca	45.9	49.8	39.8	34.3	32.1	38.9	45.8	50.2	53.2	55.8	59.0	63.5	66.5	66.0	60.7	53.9	32.9
13 Ecatepec de Morelos	41.5	42.5	34.2	28.1	26.5	30.7	37.8	41.9	46.2	50.2	54.0	59.3	64.9	66.1	62.0	54.7	36.1
14 Ciudad Adolfo López Mateos	42.7	43.7	35.9	30.4	28.8	33.7	40.3	45.8	49.2	53.3	57.6	61.9	64.4	63.0	60.0	48.4	29.7
15 Tlalnepantla de Baz	46.7	47.3	41.1	34.0	31.5	35.1	41.3	46.6	51.1	54.4	57.2	63.3	64.7	65.5	63.2	53.1	33.1
16 Ecatepec de Morelos	38.0	36.6	31.8	25.5	25.4	30.7	37.0	41.4	44.4	48.3	52.1	57.3	63.0	61.0	57.7	46.7	30.5
17 Ecatepec de Morelos	41.2	44.3	36.3	30.2	27.9	32.0	36.0	41.7	44.0	48.1	53.4	59.9	63.0	64.7	59.8	48.9	35.1
18 Huixquilucan de Degollado	57.3	57.2	51.7	45.8	45.5	52.3	57.7	60.9	64.0	66.0	67.8	70.7	73.1	72.6	66.4	61.1	41.2
19 Tlalnepantla de Baz	46.7	48.7	40.7	33.6	30.9	35.6	42.1	47.5	50.5	53.9	59.1	62.2	67.6	67.4	63.4	55.3	37.9
20 Ciudad Nezahualcóyotl	46.8	45.5	39.8	33.4	31.2	35.3	41.2	46.9	50.8	55.1	59.9	66.6	70.4	71.3	68.3	58.8	43.0
21 Naucalpan de Juárez	45.4	46.4	39.4	32.3	31.1	35.9	43.0	47.4	50.7	55.7	57.9	62.6	66.5	66.7	63.2	51.1	33.7
22 Naucalpan de Juárez	48.1	51.5	42.7	35.1	31.5	35.4	42.8	49.3	54.0	57.7	61.0	64.8	67.7	68.9	67.1	56.2	38.3
23 Valle de Bravo	65.4	63.5	58.3	55.5	57.1	62.7	67.4	69.2	71.8	74.6	76.5	78.6	80.8	78.9	73.1	60.4	43.0
24 Naucalpan de Juárez	40.7	40.8	34.3	27.5	26.5	31.6	38.9	44.1	47.2	51.1	55.6	59.7	63.7	64.2	60.8	51.2	32.4
25 Chimalhuacán	32.4	32.4	25.4	21.8	19.8	24.9	31.8	36.0	39.2	42.9	47.9	52.5	58.7	57.1	52.1	43.2	26.5
26 Toluca de Lerdo	49.5	52.3	43.5	37.1	36.7	42.4	49.3	54.3	56.5	59.8	62.4	67.3	69.7	70.3	64.3	55.6	36.7
27 Metepec	58.0	60.6	51.0	47.1	45.9	50.1	57.4	60.9	63.9	68.0	69.7	72.0	75.2	74.3	70.9	60.6	41.8
28 Zumpango de Ocampo	51.2	52.5	45.8	40.7	40.0	44.6	49.6	54.0	57.5	61.2	63.2	67.0	71.7	71.1	67.8	59.5	40.1
29 Ciudad Nezahualcóyotl	49.2	53.4	44.5	37.2	33.8	37.8	45.2	49.9	53.8	57.4	61.0	67.7	72.1	73.6	68.9	62.4	44.6
30 Ciudad Nezahualcóyotl	47.3	52.6	42.9	34.9	31.4	36.0	42.3	48.2	52.0	56.3	58.5	64.8	71.2	70.7	67.5	60.6	40.3
31 Ciudad Nezahualcóyotl	47.1	52.1	42.8	34.5	31.5	36.2	41.9	48.3	51.8	55.8	58.7	66.0	71.6	72.5	69.4	61.0	38.3
32 Xico	46.9	48.8	41.0	36.9	36.3	40.7	46.0	49.6	52.3	57.1	61.8	65.9	67.2	69.7	59.7	49.1	33.8
33 Chalco de Díaz Covarrubias	55.0	55.7	51.1	45.2	44.3	48.2	53.8	56.9	61.1	64.2	65.8	71.0	73.4	73.1	68.8	58.5	42.9
34 Toluca de Lerdo	52.1	56.9	48.6	40.9	37.7	43.0	50.1	55.9	57.8	61.3	63.6	67.4	72.3	70.9	66.6	54.8	36.1
35 Tenancingo de Degollado	58.9	60.5	52.0	48.8	49.5	53.4	59.7	63.2	64.9	67.3	69.1	70.3	73.6	74.7	68.5	57.7	44.3
36 Tejupilco de Hidalgo	72.2	78.2	73.6	65.8	61.8	65.4	74.5	77.0	78.9	81.3	82.0	82.7	83.0	80.1	76.7	66.8	51.8
37 Cuautitlán	48.9	49.3	45.9	38.2	36.7	41.6	46.8	50.9	54.3	57.8	60.7	66.0	69.5	69.0	63.7	53.5	37.8
38 Texcoco de Mora	48.3	47.0	39.4	35.3	34.6	41.3	48.4	52.4	56.3	59.5	62.8	66.1	70.7	69.9	65.0	58.3	37.7
39 Los Reyes Acaquilpan	46.1	45.4	37.7	33.0	33.2	38.6	44.6	48.6	53.8	57.7	60.7	66.6	68.9	67.4	63.6	56.3	37.0
40 San Miguel Zinacantan	58.8	59.5	52.7	49.5	48.9	54.0	59.2	63.5	65.4	68.1	69.1	71.7	73.9	73.2	66.8	59.3	40.7

Cuadro II.11
Michoacán: porcentaje de participación ciudadana, según grupo de edad, por distrito electoral

Distrito electoral y cabecera distrital	Grupo de edad																
	Total	18	19	20-24	25-29	30-34	35-39	40-44	45-49	50-54	55-59	60-64	65-69	70-74	75-79	80-84	85 o más
Total	54.0	57.0	50.1	44.7	42.5	48.0	54.5	58.8	60.8	62.9	64.4	64.8	65.3	64.8	60.3	53.4	37.1
01 Lázaro Cárdenas	51.0	51.1	45.4	39.6	39.4	44.7	51.1	56.5	58.4	61.8	64.2	64.7	66.0	64.3	58.7	52.9	39.5
02 Puruándiro	55.3	62.0	57.0	50.3	45.1	50.4	57.9	59.8	60.4	61.4	60.7	61.6	61.2	60.6	57.6	52.1	35.5
03 Heroica Zitácuaro	63.1	66.2	59.4	53.9	51.8	56.7	63.6	68.2	70.7	73.3	74.8	75.2	76.1	75.4	69.5	62.1	44.3
04 Jiquilpan de Juárez	57.4	63.2	57.9	51.7	48.4	52.6	59.4	62.4	62.7	64.3	62.8	62.6	62.7	61.3	59.4	51.6	39.2
05 Zamora de Hidalgo	46.8	50.1	43.2	37.1	34.7	40.6	46.5	50.9	52.3	54.8	57.3	56.8	57.9	57.8	51.6	47.0	31.8
06 Ciudad Hidalgo	55.9	57.9	51.5	45.4	43.6	49.9	57.8	61.8	64.6	67.5	67.8	68.1	68.6	67.7	62.6	54.3	35.2
07 Zacapu	60.9	63.9	56.5	53.6	52.2	57.6	63.5	66.7	66.4	67.4	68.1	67.4	67.4	66.3	63.9	55.8	38.7
08 Morelia	44.5	47.4	40.2	33.7	32.6	36.7	42.5	48.8	52.2	54.4	58.0	58.4	59.3	59.5	57.0	46.8	32.4
09 Uruapan del Progreso	48.5	46.7	40.4	36.9	36.2	42.0	48.0	52.9	55.5	58.3	60.8	62.4	64.3	64.1	60.3	51.2	38.1
10 Morelia	51.7	57.3	44.9	39.3	37.1	43.7	49.7	55.7	59.3	61.0	65.1	67.6	67.9	68.1	60.9	56.2	35.7
11 Pátzcuaro	59.4	62.1	54.8	50.1	47.4	53.9	61.2	65.5	67.8	69.3	69.7	70.8	71.3	70.7	65.1	56.0	38.0
12 Apatzingán de la Constitución	55.8	63.3	53.5	47.3	43.9	49.9	56.6	61.0	63.6	66.0	67.2	66.5	65.7	65.3	57.0	52.8	35.5

Gráfica II.40
Morelos: Porcentaje de participación ciudadana, según grupo de edad, por distrito electoral

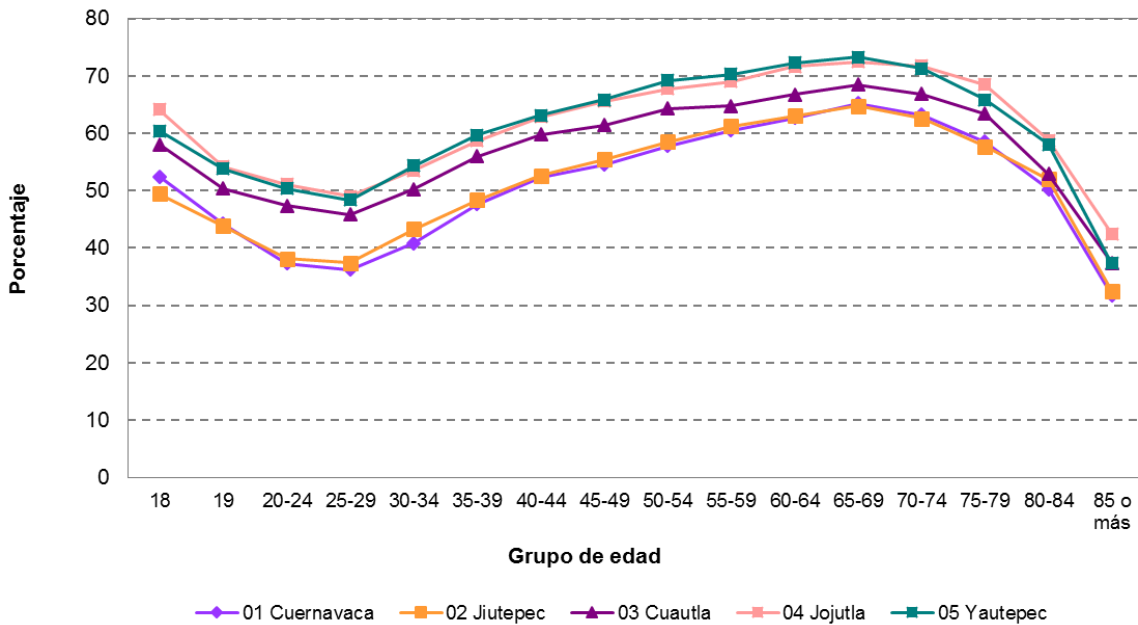

Gráfica II.41
Nayarit: Porcentaje de participación ciudadana, según grupo de edad, por distrito electoral

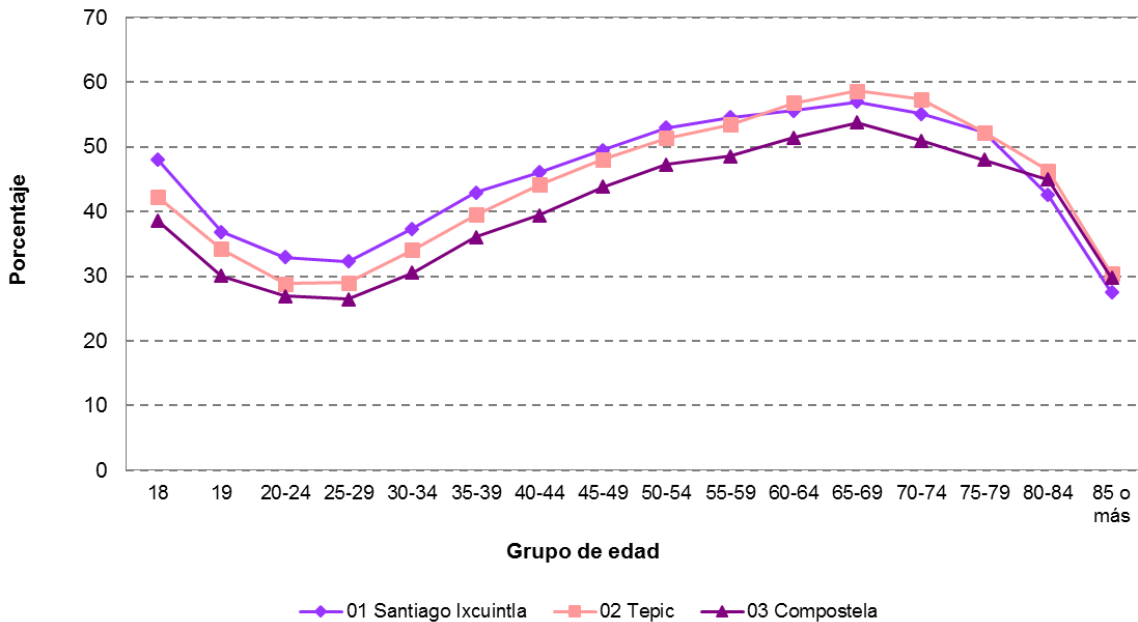

Cuadro II.12
Nuevo León: porcentaje de participación ciudadana, según grupo de edad, por distrito electoral

Distrito electoral y cabecera distrital	Grupo de edad																
	Total	18	19	20-24	25-29	30-34	35-39	40-44	45-49	50-54	55-59	60-64	65-69	70-74	75-79	80-84	85 o más
Total	58.0	60.5	52.9	47.7	46.9	52.8	57.1	61.3	64.0	66.3	67.7	70.2	70.2	68.7	63.2	53.8	35.8
01 Santa Catarina	58.5	60.4	52.1	47.2	46.0	51.7	58.1	62.8	65.9	67.6	70.0	72.4	71.6	71.6	64.2	54.3	35.9
02 Apodaca	53.5	55.9	48.5	42.0	41.2	51.3	56.1	59.6	61.8	61.3	60.9	61.5	60.7	61.5	55.1	46.8	30.8
03 General Escobedo	54.8	55.4	48.8	45.5	43.9	48.8	52.9	58.5	62.0	64.6	66.4	68.2	68.0	64.6	58.7	46.7	30.0
04 San Nicolás de los Garza	60.2	64.3	59.3	54.0	49.9	53.3	55.6	61.2	65.5	68.3	69.0	71.4	68.7	66.9	61.5	50.6	31.6
05 Monterrey	52.3	52.6	46.0	40.9	39.7	45.6	51.6	57.7	60.0	62.2	63.0	67.2	68.0	65.9	62.2	52.7	32.2
06 Monterrey	64.6	71.1	61.6	56.4	54.0	57.3	62.0	67.0	70.1	72.1	72.3	74.3	74.7	73.0	66.6	56.3	37.3
07 Monterrey	59.8	65.5	56.1	49.4	48.2	53.2	56.9	60.7	63.9	66.3	68.9	71.5	72.8	70.5	66.9	58.4	38.6
08 Guadalupe	60.3	66.3	59.0	52.3	49.2	53.2	57.3	62.6	65.0	67.5	69.4	71.9	71.9	69.3	62.4	50.8	36.3
09 Linares	64.1	74.0	64.6	56.9	55.0	59.9	64.5	67.2	68.8	70.4	70.9	71.8	72.1	70.5	64.3	57.3	38.8
10 Monterrey	61.1	65.4	57.4	50.6	48.3	53.0	58.8	64.0	67.2	70.2	71.3	72.4	74.2	72.1	66.8	56.6	37.2
11 Guadalupe	55.6	61.2	52.5	46.4	44.9	49.0	52.3	57.1	61.4	64.6	66.8	68.2	67.5	65.5	60.8	51.1	30.7
12 Cadereyta Jiménez	56.3	54.9	47.7	44.2	47.9	55.3	58.3	61.0	62.2	64.8	64.9	69.0	67.7	67.4	61.6	52.6	36.7

Cuadro II.13
Oaxaca: porcentaje de participación ciudadana, según grupo de edad, por distrito electoral

Distrito electoral y cabecera distrital	Grupo de edad																
	Total	18	19	20-24	25-29	30-34	35-39	40-44	45-49	50-54	55-59	60-64	65-69	70-74	75-79	80-84	85 o más
Total	40.6	36.7	30.7	28.3	28.7	34.6	40.7	44.5	47.5	50.1	53.0	55.3	57.4	55.5	50.0	41.0	25.8
01 San Juan Bautista Tuxtepec	51.9	48.9	43.9	39.0	39.1	45.5	51.1	55.8	58.4	61.1	64.2	66.8	69.8	67.3	62.1	54.9	39.8
02 Teotitlán de Flores Magón	55.9	50.2	44.0	39.1	42.3	52.8	60.1	62.4	65.3	67.2	69.9	70.3	70.6	66.9	59.4	50.2	32.0
03 Heroica Ciudad de Huajuapán de León	30.6	28.0	20.9	19.3	19.5	24.1	29.0	32.9	34.7	38.7	40.6	44.6	49.0	47.8	45.8	38.2	22.6
04 Tlacolula de Matamoros	37.4	30.9	26.6	24.2	25.7	32.0	38.4	40.2	43.6	46.1	48.3	52.0	51.9	51.1	44.5	35.8	19.8
05 Santo Domingo Tehuantepec	45.0	40.5	35.5	33.2	33.6	39.7	45.1	48.0	50.1	52.4	54.8	58.2	59.4	59.9	53.0	44.7	30.8
06 Heroica Ciudad de Tlaxiaco	42.5	38.1	30.3	30.1	30.3	36.4	44.2	48.2	50.3	53.1	54.2	57.2	58.2	56.8	50.5	42.3	27.8
07 Juchitán de Zaragoza	37.7	32.2	27.5	25.4	26.0	31.8	37.5	39.8	43.8	44.8	49.0	50.3	54.8	51.7	46.3	39.3	27.1
08 Oaxaca de Juárez	36.2	37.9	29.3	24.4	23.8	28.3	34.2	39.7	43.3	46.5	49.0	52.5	56.3	56.1	51.0	41.6	26.9
09 Santa Lucía del Camino	39.3	35.1	31.0	29.0	28.3	33.0	39.0	43.4	46.4	48.5	52.4	53.5	56.3	54.3	49.7	37.8	22.5
10 Miahuatlán de Porfirio Díaz	42.2	34.3	29.3	29.2	30.6	38.8	44.8	48.9	50.8	53.3	56.4	56.7	56.6	53.5	45.3	36.4	18.8
11 Santiago Protopa Nacional	37.3	30.5	26.0	25.2	25.7	30.7	37.1	41.4	45.1	48.1	52.8	53.9	56.3	52.7	50.6	41.0	26.5

Cuadro II.14
Puebla: porcentaje de participación ciudadana, según grupo de edad, por distrito electoral

Distrito electoral y cabecera distrital	Grupo de edad																
	Total	18	19	20-24	25-29	30-34	35-39	40-44	45-49	50-54	55-59	60-64	65-69	70-74	75-79	80-84	85 o más
Total	40.9	41.2	34.2	29.7	29.4	34.5	40.8	44.6	47.3	50.2	53.1	55.6	59.6	58.2	52.8	43.1	25.6
01 Huauchinango de Degollado	54.8	53.6	45.1	40.9	43.1	50.2	57.8	60.6	63.6	66.6	68.3	69.1	70.5	67.9	59.9	48.6	30.7
02 Zacatlán	54.3	55.2	45.9	42.0	42.9	50.0	57.3	60.8	62.9	64.3	65.7	67.5	71.2	67.3	61.4	51.1	29.0
03 Teziutlán	48.9	50.4	39.8	35.7	36.6	43.8	50.9	53.9	57.6	60.5	61.6	62.3	66.6	64.5	56.5	46.5	26.6
04 Zacapoaxtla	47.3	43.5	33.0	30.4	34.9	43.3	50.7	53.7	56.8	60.8	62.9	62.9	65.5	62.6	53.6	41.8	22.6
05 San Martín Texmelucan de Labastida	32.9	36.7	28.9	24.1	22.9	26.5	32.3	35.8	37.9	40.2	43.5	45.1	51.7	50.0	45.5	35.4	23.7
06 Heroica Puebla de Zaragoza	33.4	34.5	28.3	21.7	20.7	24.2	30.8	36.1	39.0	41.5	46.0	51.2	55.2	55.7	50.4	42.4	25.7
07 Tepeaca	42.4	45.3	37.7	33.5	33.1	37.7	43.7	47.0	49.2	51.4	53.6	55.2	58.6	57.9	53.1	42.4	26.4
08 Ciudad Serdán	40.2	42.4	34.9	30.1	29.6	35.4	41.7	44.5	47.5	48.9	51.6	53.4	56.7	58.1	50.7	44.2	23.4
09 Heroica Puebla de Zaragoza	32.4	34.6	26.0	21.4	19.6	23.7	29.0	34.9	37.8	40.6	45.0	49.0	55.1	53.7	48.9	42.3	26.1
10 Cholula de Rivadavia	31.2	32.6	27.1	21.7	20.4	25.0	31.0	35.5	38.3	39.4	42.3	44.2	47.7	44.6	43.5	32.0	19.2
11 Heroica Puebla de Zaragoza	34.4	35.4	27.1	22.4	20.9	25.2	32.0	36.3	39.3	43.7	48.1	52.6	57.0	54.9	52.1	41.9	25.4
12 Heroica Puebla de Zaragoza	37.1	36.5	31.1	25.2	23.8	26.5	33.0	39.3	43.1	46.2	50.0	52.3	57.7	58.6	56.6	45.0	26.2
13 Atlixco	37.8	41.1	32.7	27.6	24.7	29.7	36.0	41.5	43.9	48.5	50.4	52.4	56.4	54.9	46.4	39.5	23.0
14 Izúcar de Matamoros	43.1	45.7	35.9	32.8	29.6	36.0	41.9	47.1	50.0	54.3	56.4	56.3	58.0	55.5	51.4	42.2	25.8
15 Tehuacán	40.5	41.3	34.3	29.4	30.2	35.7	41.5	45.7	46.7	49.9	52.0	56.6	59.9	56.9	53.6	44.1	25.3
16 Ajalpan	54.2	53.8	46.0	43.0	44.9	51.3	57.2	59.4	61.9	63.7	64.8	66.8	67.7	64.3	57.5	48.1	29.2

Gráfica II.42
Querétaro: Porcentaje de participación ciudadana, según grupo de edad, por distrito electoral

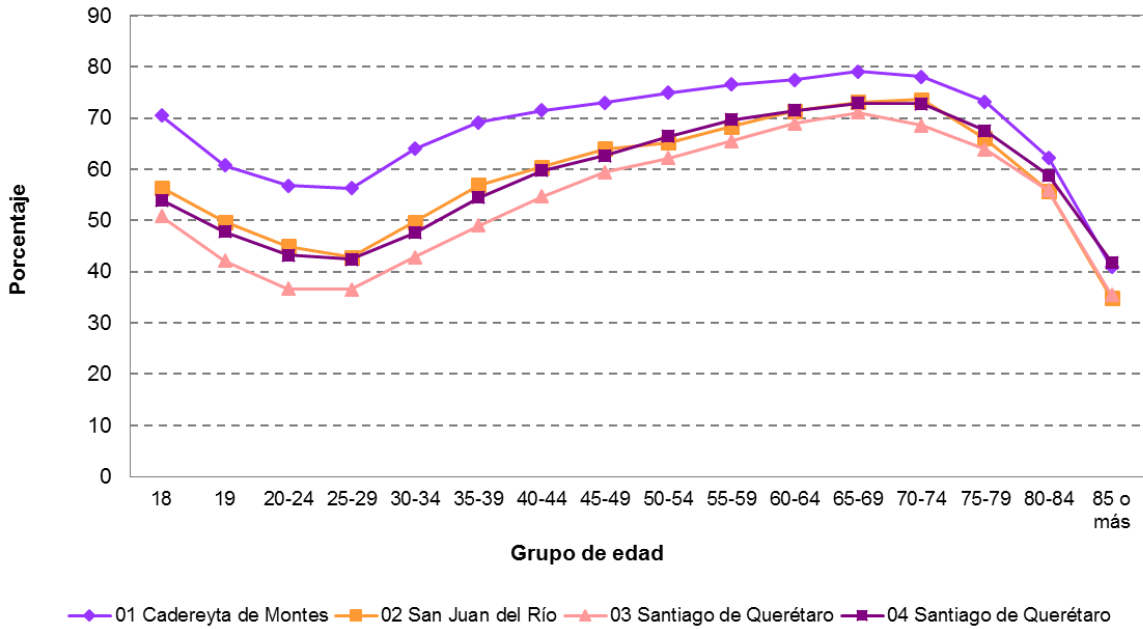

Gráfica II.43
Quintana Roo: Porcentaje de participación ciudadana, según grupo de edad, por distrito electoral

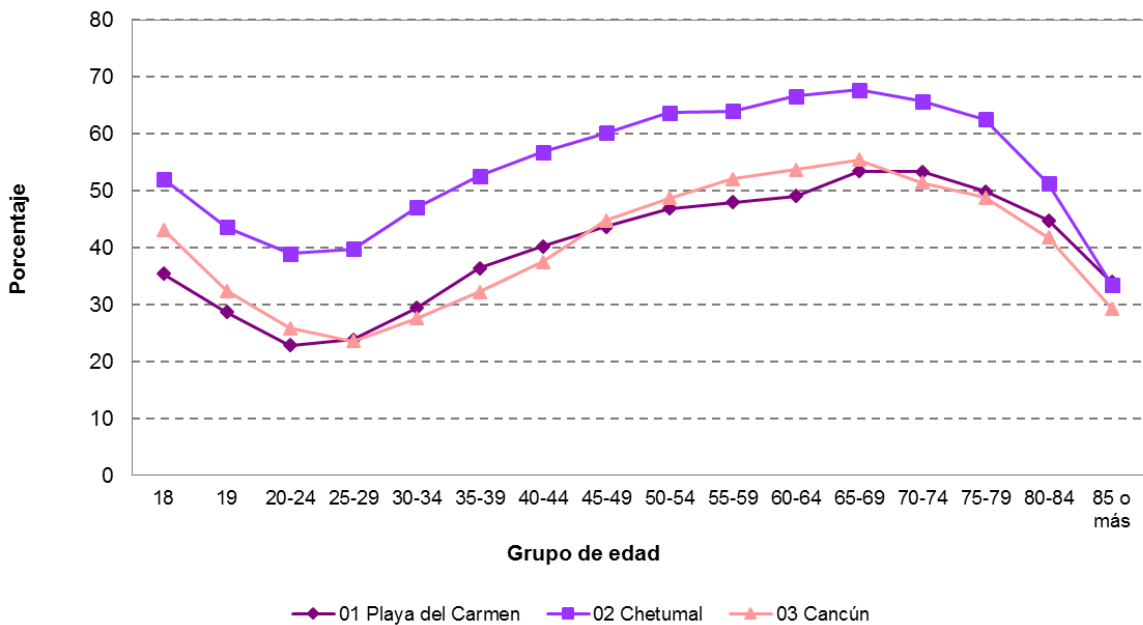

Gráfica II.44
San Luis Potosí: Porcentaje de participación ciudadana, según grupo de edad, por distrito electoral

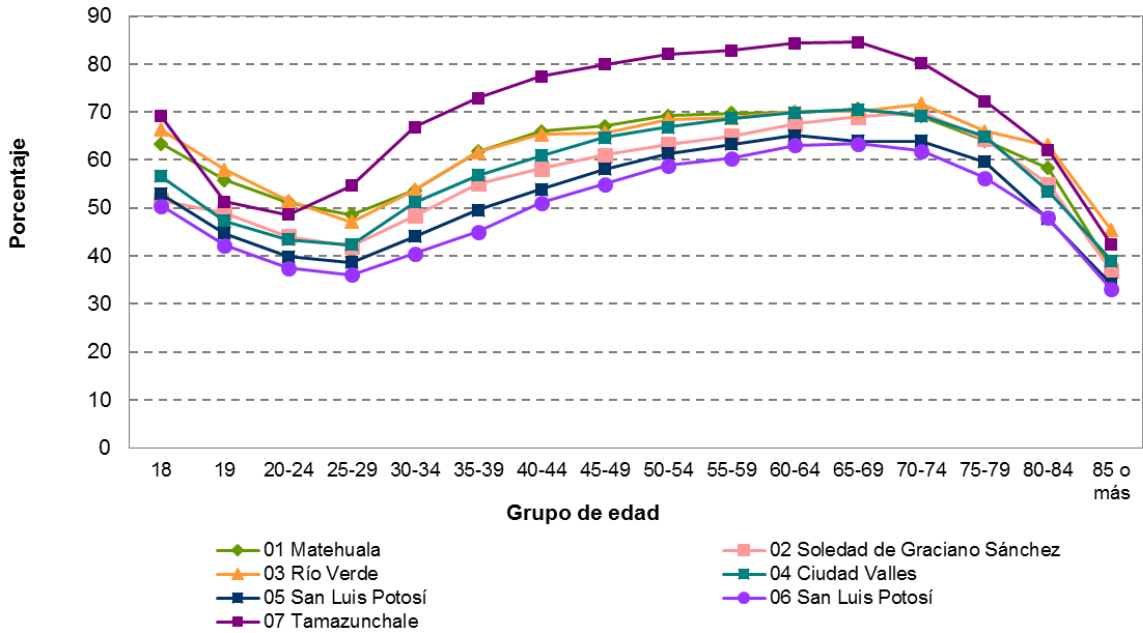

Cuadro II.15
Sinaloa: porcentaje de participación ciudadana, según grupo de edad, por distrito electoral

Distrito electoral y cabecera distrital	Grupo de edad																
	Total	18	19	20-24	25-29	30-34	35-39	40-44	45-49	50-54	55-59	60-64	65-69	70-74	75-79	80-84	85 o más
Total	37.6	39.5	31.3	26.1	24.3	29.4	35.5	40.0	43.4	46.6	49.7	52.6	56.0	54.4	48.1	38.8	22.6
01 El Fuerte	47.3	58.0	44.4	37.7	34.1	41.2	48.2	51.0	54.3	54.7	57.3	57.0	60.4	58.9	51.1	38.5	21.8
02 Los Mochis	37.7	37.8	30.8	26.2	23.3	29.2	35.8	39.9	43.5	46.5	48.1	52.5	55.9	53.9	48.8	37.5	24.8
03 Guamúchil	34.9	37.8	26.9	23.6	21.3	26.1	32.3	38.6	40.6	43.3	47.1	50.2	52.9	51.0	46.2	38.1	19.7
04 Guasave	51.2	57.6	44.4	39.4	36.1	43.7	51.0	54.6	57.8	60.2	60.8	63.5	66.5	66.7	57.9	48.7	32.2
05 Culiacán de Rosales	33.7	34.7	27.1	21.9	21.1	26.5	31.8	35.5	38.6	43.9	46.4	50.4	52.5	50.4	45.5	36.2	21.6
06 Mazatlán	40.1	40.4	35.1	28.8	28.3	32.8	38.4	43.0	45.7	49.9	52.7	52.2	55.1	53.2	47.5	38.0	22.0
07 Culiacán de Rosales	29.0	30.0	24.7	18.2	17.7	20.7	26.5	31.5	35.3	37.7	41.3	46.1	51.2	48.1	38.6	31.0	18.3
08 Mazatlán	33.2	32.9	24.4	20.3	19.3	23.8	28.7	33.3	38.0	42.0	47.5	51.2	55.3	53.0	47.8	42.7	21.4

Gráfica II.45
Sonora: Porcentaje de participación ciudadana, según grupo de edad, por distrito electoral

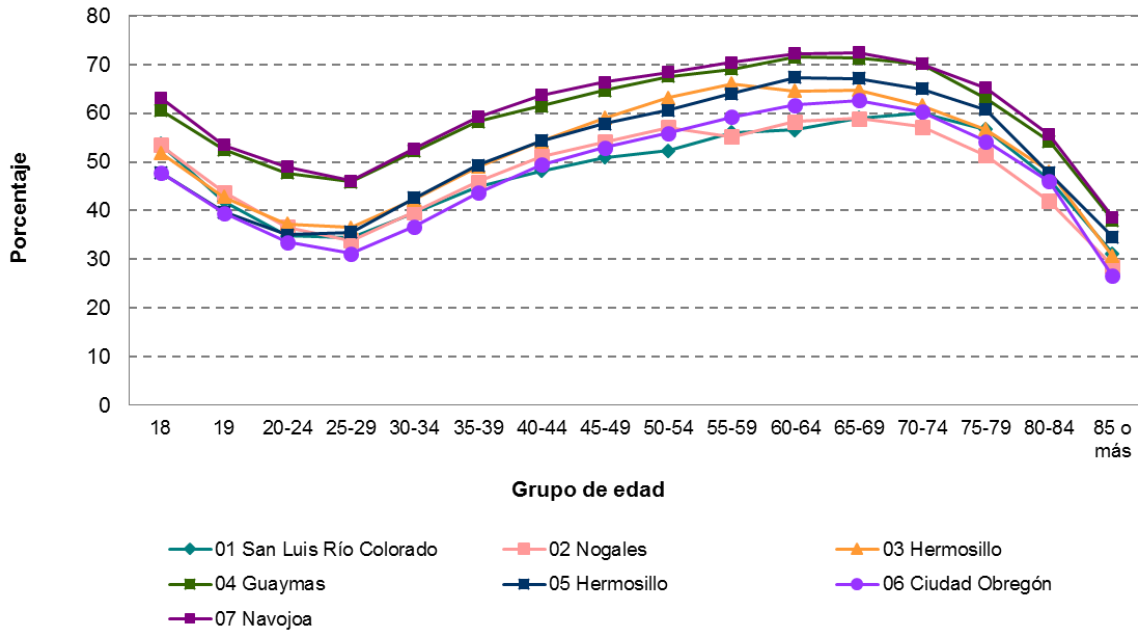

Cuadro II.16
Tamaulipas: porcentaje de participación ciudadana, según grupo de edad, por distrito electoral

Distrito electoral y cabecera distrital	Grupo de edad																
	Total	18	19	20-24	25-29	30-34	35-39	40-44	45-49	50-54	55-59	60-64	65-69	70-74	75-79	80-84	85 o más
Total	44.0	48.5	39.5	32.6	30.5	36.0	42.5	47.0	50.1	53.0	55.0	57.7	59.6	58.7	55.0	47.4	31.9
01 Nuevo Laredo	39.5	45.5	35.2	30.0	28.3	33.1	38.7	42.2	45.1	47.4	49.9	52.5	52.9	50.2	45.7	38.4	24.0
02 Reynosa	37.4	45.1	35.1	27.0	23.4	29.0	35.7	40.7	43.7	46.4	48.2	50.8	52.8	53.1	49.0	41.8	27.4
03 Río Bravo	40.1	44.8	38.3	29.1	28.0	34.3	41.0	44.1	46.0	49.4	49.8	53.7	55.3	55.1	50.8	40.1	27.6
04 Heroica Matamoros	41.8	50.7	39.2	31.9	27.9	32.0	39.7	45.4	49.5	50.4	52.6	54.5	57.2	55.4	50.5	45.8	28.1
05 Ciudad Victoria	52.4	51.9	43.5	38.5	39.2	45.4	51.3	56.2	59.8	61.7	64.1	65.4	67.9	67.0	62.0	54.9	39.6
06 Ciudad Mante	55.2	56.3	48.4	42.6	42.3	49.0	55.3	58.2	59.3	62.5	64.5	66.6	68.0	67.1	63.4	55.8	39.8
07 Ciudad Madero	44.2	46.8	38.3	32.0	30.0	36.4	42.3	47.1	50.7	54.0	55.9	59.0	61.6	60.1	57.4	47.5	29.1
08 Tampico	45.9	51.4	41.3	34.4	30.5	34.9	41.1	47.8	51.6	55.6	57.2	59.3	61.5	60.7	56.2	48.1	30.4

Gráfica II.46
Tabasco: Porcentaje de participación ciudadana, según grupo de edad, por distrito electoral

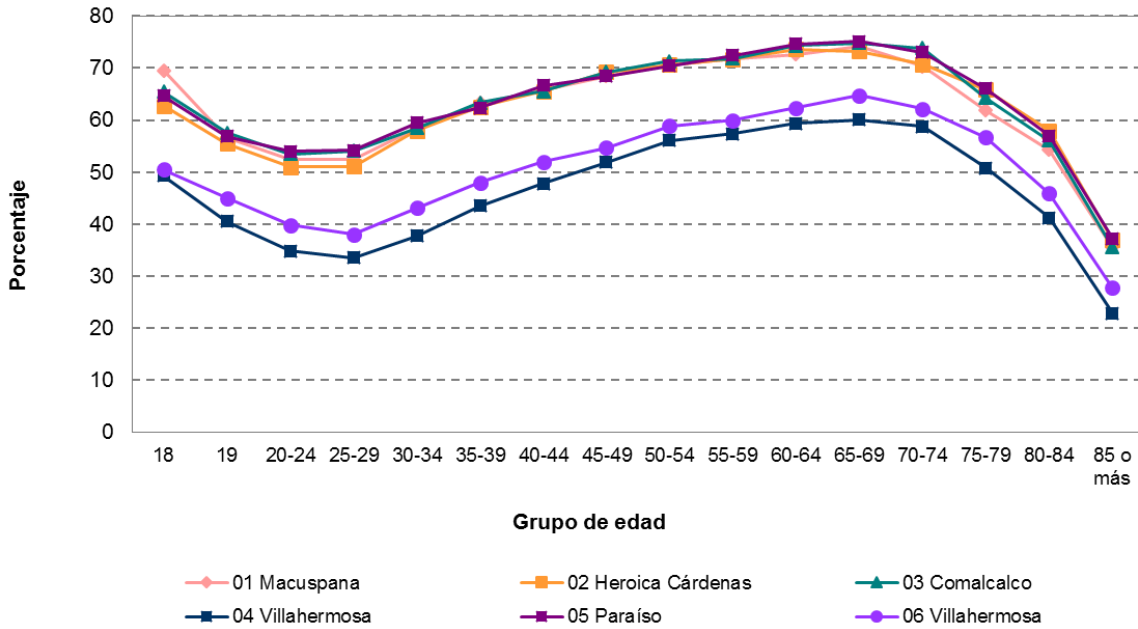

Gráfica II.47
Tlaxcala: Porcentaje de participación ciudadana, según grupo de edad, por distrito electoral

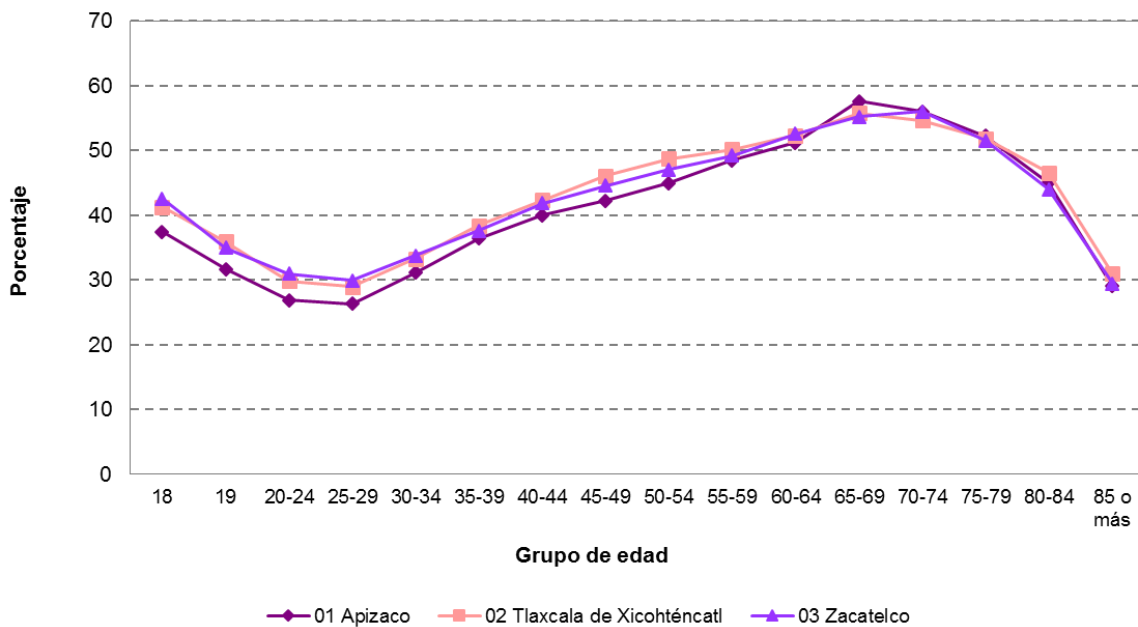

Cuadro II.17
Veracruz: porcentaje de participación ciudadana, según grupo de edad, por distrito electoral

Distrito electoral y cabecera distrital	Grupo de edad																
	Total	18	19	20-24	25-29	30-34	35-39	40-44	45-49	50-54	55-59	60-64	65-69	70-74	75-79	80-84	85 o más
Total	45.1	47.0	38.0	32.5	31.9	37.6	44.0	48.0	51.1	53.9	56.4	59.0	61.8	60.8	55.7	47.1	30.6
01 Pánuco	46.3	46.3	37.7	32.3	32.3	39.2	45.8	49.6	51.4	54.9	56.4	57.5	61.8	59.3	55.7	46.6	30.1
02 Tantoyuca	61.8	56.9	40.1	38.2	45.0	57.3	66.9	70.6	72.6	74.7	75.9	76.1	77.9	74.6	66.8	52.9	36.2
03 Tuxpan de Rodríguez Cano	46.6	46.2	36.8	31.0	30.2	37.1	45.6	49.6	53.4	56.1	59.1	60.8	64.8	64.0	58.3	48.2	31.5
04 Veracruz	45.1	46.2	39.9	33.3	30.4	35.3	40.9	46.1	49.1	53.4	58.3	61.9	63.5	63.6	60.2	51.1	34.7
05 Poza Rica de Hidalgo	43.2	47.4	38.5	30.9	30.3	35.0	40.4	45.1	49.2	52.0	53.9	56.2	58.5	57.0	51.9	46.4	28.4
06 Papantla de Olarte	49.5	48.5	38.1	33.3	36.5	44.4	50.8	54.3	57.3	59.9	61.9	62.1	63.5	61.1	54.1	44.9	28.9
07 Martínez de la Torre	49.3	53.3	40.9	37.1	36.6	42.4	49.0	53.0	55.8	58.9	60.8	62.6	65.5	61.4	57.5	46.7	32.1
08 Xalapa	44.0	47.0	41.0	33.4	31.6	35.5	42.9	47.4	49.6	50.6	53.2	56.1	58.5	57.8	53.6	46.6	30.3
09 Coatepec	42.3	42.7	35.7	30.6	29.6	36.4	42.7	45.6	48.5	51.2	54.6	58.9	60.5	60.8	54.9	45.7	25.9
10 Xalapa	42.1	45.2	37.0	30.6	29.0	34.1	39.8	45.7	47.7	51.2	53.5	56.6	60.1	58.8	52.9	46.1	29.7
11 Coatzacoalcos	38.8	42.4	33.6	27.7	26.3	30.5	35.6	40.1	45.1	49.1	50.7	54.8	56.4	52.7	48.7	44.1	29.5
12 Veracruz	39.4	41.8	33.7	27.5	25.7	30.2	36.2	40.1	43.4	46.9	50.5	55.1	57.2	57.8	56.4	46.9	30.3
13 Huatusco	48.0	49.7	42.1	36.5	35.1	41.9	48.1	51.7	53.8	56.6	58.7	60.3	63.5	62.7	58.2	48.0	31.9
14 Minatitlán	39.1	41.5	34.3	28.4	26.9	32.2	37.7	41.7	46.4	48.3	49.8	52.9	54.9	52.6	46.7	40.7	24.0
15 Orizaba	44.0	47.0	37.8	32.1	31.4	36.6	42.7	47.2	50.6	52.8	54.4	58.0	60.9	62.1	56.0	46.4	29.1
16 Córdoba	47.5	50.8	41.6	35.2	33.2	39.1	46.2	51.0	53.8	55.7	59.8	62.6	65.0	67.0	61.5	51.9	36.5
17 Cosamaloapan	42.5	46.6	38.6	30.5	29.5	34.9	40.7	44.4	46.7	50.6	52.3	55.1	58.5	57.2	53.2	45.1	29.2
18 Zongolica	51.3	50.6	45.2	40.7	40.8	46.8	53.1	56.0	57.6	60.4	62.1	64.1	66.0	64.8	57.1	49.8	32.8
19 San Andrés Tuxtla	46.4	48.7	36.5	33.5	32.8	39.8	46.4	49.1	52.3	54.4	57.8	59.7	62.1	61.1	56.3	46.7	28.1
20 Acayucan	46.1	50.1	38.3	33.6	33.2	39.4	44.5	48.9	52.0	54.1	55.9	58.4	62.3	61.0	56.3	50.7	34.4
21 Cosoleacaque	37.6	42.1	31.6	27.3	27.5	31.2	36.5	39.2	42.9	46.5	49.0	50.3	53.7	53.5	48.0	39.4	26.6

Gráfica II.48
Yucatán: Porcentaje de participación ciudadana, según grupo de edad, por distrito electoral

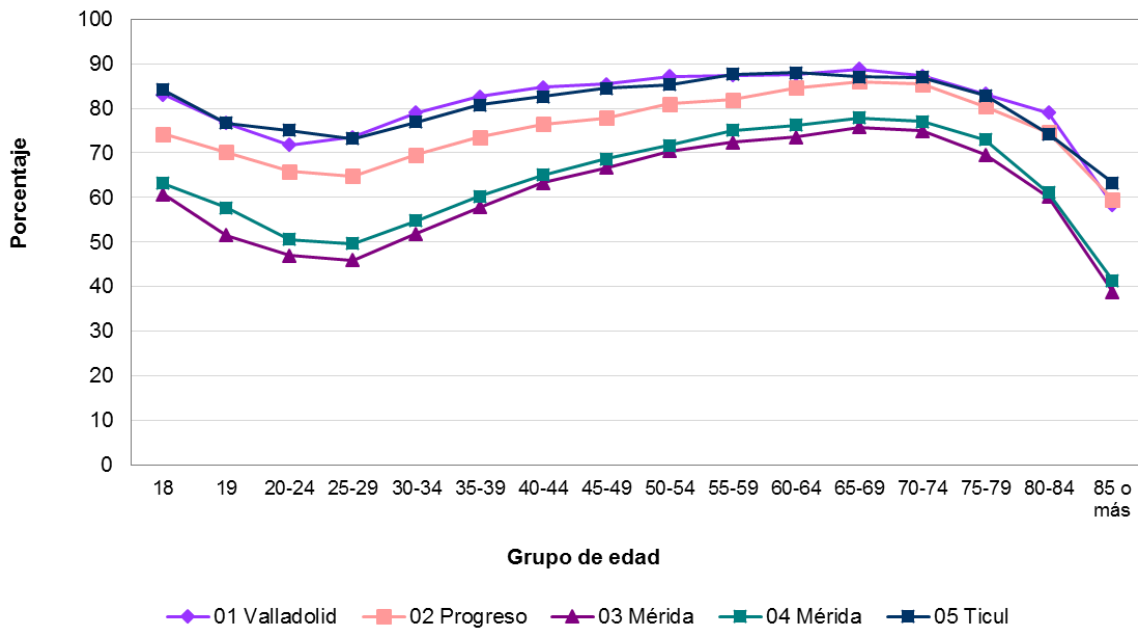

Gráfica II.49
Zacatecas: Porcentaje de participación ciudadana, según grupo de edad, por distrito electoral

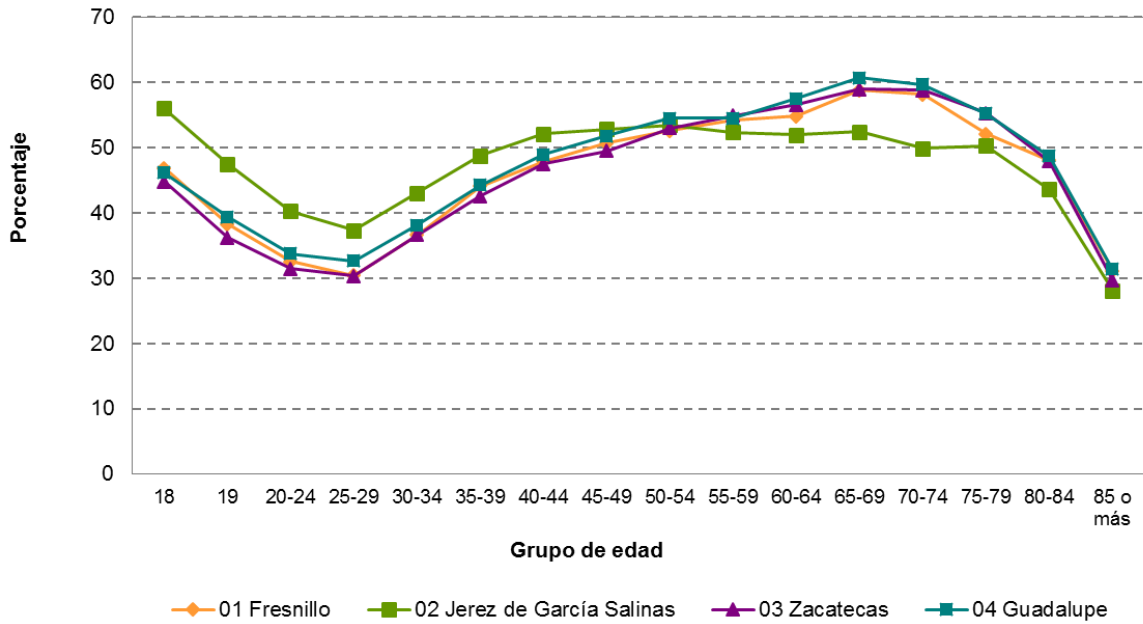

Cuadro II.18
Porcentaje de participación ciudadana de hombres, según grupo de edad, por entidad y distrito

Entidad	Distrito y Cabecera distrital	Grupo de edad																	
		Total	18	19	20-24	25-29	30-34	35-39	40-44	45-49	50-54	55-59	60-64	65-69	70-74	75-79	80-84	85 o más	
Total		43.0	46.1	38.0	32.2	29.7	34.1	40.0	44.9	48.6	52.2	55.7	60.1	63.5	64.0	60.6	53.6	37.2	
Aguascalientes																			
	01 Jesús María	32.9	34.4	29.0	23.6	20.6	25.5	31.4	34.6	40.2	42.0	44.2	50.2	53.8	55.0	53.7	48.0	34.4	
	02 Aguascalientes	30.0	30.2	24.7	19.9	17.8	21.0	26.7	31.5	36.3	40.7	45.0	51.0	54.2	57.1	51.3	47.3	35.4	
	03 Aguascalientes	35.8	38.2	29.8	24.0	21.2	24.5	28.9	35.8	40.0	44.0	50.2	57.5	59.3	61.5	56.7	49.0	35.5	
Baja California																			
	01 Mexicali	27.7	32.5	24.0	17.4	15.3	17.8	23.7	28.7	33.0	35.5	40.9	48.9	50.9	53.3	50.7	43.4	25.6	
	02 Mexicali	33.5	41.4	33.3	23.6	18.4	22.5	27.7	32.4	35.6	38.5	43.3	48.9	52.5	56.4	53.6	45.4	34.2	
	03 Ensenada	29.5	30.7	24.3	19.1	17.4	20.9	26.2	30.4	34.0	37.4	42.8	46.7	51.9	49.5	49.8	45.9	30.8	
	04 Tijuana	25.1	31.8	24.2	18.5	14.7	17.9	23.0	28.7	30.8	33.6	36.5	41.3	42.4	43.4	39.6	37.7	24.9	
	05 Tijuana	28.0	37.4	27.2	20.2	16.5	17.9	22.2	26.4	30.5	34.7	37.7	43.2	48.1	52.7	47.1	43.4	28.8	
	06 Tijuana	27.9	34.4	27.2	19.6	15.8	18.7	24.4	28.7	31.1	34.5	37.0	43.0	47.5	48.1	46.0	44.5	26.3	
	07 Mexicali	25.5	29.7	22.2	16.7	13.9	18.2	22.8	26.9	29.9	33.3	37.6	42.2	44.5	44.9	49.0	35.0	21.8	
	08 Tijuana	24.7	27.4	20.5	16.2	14.5	19.3	24.3	28.3	29.7	32.2	34.4	39.9	42.3	41.6	40.3	38.7	26.9	
Baja California Sur																			
	01 Santa Rosalía	52.4	53.7	42.8	37.5	38.3	43.4	49.1	56.3	60.5	65.0	69.3	69.9	72.0	71.0	62.9	55.9	37.5	
	02 La Paz	42.6	47.2	35.0	28.7	28.8	34.9	41.1	47.1	51.2	53.7	58.0	64.1	63.7	66.5	60.6	53.9	41.3	
Campeche																			
	01 Campeche	59.1	63.3	56.5	50.7	47.6	52.6	57.0	61.1	64.0	67.5	69.8	73.3	75.9	73.6	71.1	65.4	45.3	
	02 Ciudad del Carmen	51.5	57.3	50.9	42.3	40.2	44.0	49.9	53.1	57.8	60.0	64.1	66.9	67.4	68.0	60.0	50.7	38.2	
Coahuila																			
	01 Piedras Negras	32.8	36.6	27.8	21.8	19.2	24.9	30.6	35.2	39.6	42.1	45.0	47.8	50.8	50.3	48.9	38.4	29.5	
	02 San Pedro	38.9	43.5	33.7	28.2	25.3	30.2	36.0	39.3	41.3	46.7	48.8	55.0	58.2	57.9	56.0	48.5	32.9	
	03 Monclova	38.4	38.5	31.8	26.6	23.4	29.1	35.0	40.5	43.0	47.1	51.4	55.7	61.1	60.3	59.4	56.8	36.7	
	04 Saltillo	38.1	35.5	30.2	25.9	22.9	28.1	35.7	41.5	46.4	50.2	52.4	61.4	64.2	68.4	69.0	62.3	41.8	
	05 Torreón	41.4	43.1	33.6	29.9	27.1	30.8	36.8	42.2	46.9	50.3	54.6	58.2	62.8	63.3	63.4	53.6	40.3	
	06 Torreón	42.0	48.4	35.4	31.0	25.9	30.6	36.0	42.1	48.8	51.3	56.9	63.1	64.9	66.6	62.0	56.9	41.5	
	07 Saltillo	41.5	41.7	35.7	28.0	24.6	29.4	37.2	43.1	50.5	52.9	55.7	62.4	65.5	68.6	66.5	60.7	43.6	
Colima																			
	01 Colima	57.2	64.6	55.1	49.7	45.2	50.6	54.4	58.7	62.1	65.7	65.7	68.1	69.4	68.3	68.0	59.5	47.9	
	02 Manzanillo	51.0	54.8	45.5	39.0	37.2	43.1	49.6	53.5	58.9	61.4	65.2	67.2	68.4	67.6	64.7	58.2	47.1	

continúa

continuación

Entidad	Distrito y Cabecera distrital	Grupo de edad																
		Total	18	19	20-24	25-29	30-34	35-39	40-44	45-49	50-54	55-59	60-64	65-69	70-74	75-79	80-84	85 o más
Chiapas																		
	01 Palenque	47.1	40.4	35.3	34.8	39.9	45.2	51.0	53.7	56.4	57.4	56.7	57.8	58.3	56.4	52.7	40.8	31.1
	02 Bochil	55.4	53.5	48.6	45.9	48.0	53.5	59.3	62.2	62.8	65.0	67.5	68.9	67.0	65.2	62.2	54.0	37.6
	03 Ocosingo	45.4	42.2	37.0	35.7	37.5	43.3	46.6	51.0	54.2	57.0	56.9	61.2	58.8	59.2	51.3	43.8	24.5
	04 Ocozacoautla de Espinosa	45.8	48.5	43.5	37.5	36.8	41.6	45.6	48.8	50.7	52.9	56.4	58.7	60.9	58.3	52.4	46.6	31.2
	05 San Cristóbal de las Casas	43.2	39.6	38.3	35.1	34.7	40.0	44.3	47.2	49.8	52.6	53.3	58.9	58.8	60.0	52.1	44.9	32.6
	06 Tuxtla Gutiérrez	36.7	35.8	31.0	28.8	28.7	31.4	36.4	39.7	41.5	43.3	46.2	50.8	53.8	51.4	45.8	37.4	27.4
	07 Tonalá	37.0	39.6	30.5	24.7	24.4	30.3	37.3	40.4	43.6	45.1	49.4	50.8	51.0	51.7	46.1	35.9	22.9
	08 Comitán de Domínguez	47.6	50.5	41.3	38.3	37.8	42.5	47.0	50.0	54.1	56.6	59.2	60.3	65.5	62.1	58.2	50.0	36.9
	09 Tuxtla Gutiérrez	25.1	27.7	22.2	16.6	15.6	18.7	23.3	27.6	30.7	30.8	35.7	38.6	43.1	42.9	38.6	33.9	19.3
	10 Villaflores	43.4	42.6	35.8	31.6	32.9	37.4	42.5	46.3	50.0	51.8	56.0	58.2	60.0	59.1	52.3	44.1	27.2
	11 Huixtla	42.5	44.1	33.3	29.9	29.5	36.4	41.6	45.9	50.6	52.4	57.4	58.9	60.5	59.4	55.7	44.8	33.5
	12 Tapachula	35.6	38.9	31.2	26.4	23.8	28.1	31.6	36.3	40.2	44.4	46.4	53.2	55.2	56.1	51.6	41.4	26.8
Chihuahua																		
	01 Juárez	21.5	22.7	17.3	14.2	11.9	15.2	20.0	24.6	28.2	30.0	31.2	37.6	39.8	40.6	36.9	32.4	15.9
	02 Juárez	24.6	26.2	20.4	15.0	13.7	15.4	20.5	25.4	29.0	32.2	34.8	40.5	44.4	47.4	40.4	36.0	20.4
	03 Juárez	29.8	34.1	28.1	21.5	16.1	21.0	24.8	30.1	33.9	36.5	38.6	44.9	45.2	44.7	42.5	35.5	22.2
	04 Juárez	25.0	26.1	22.1	15.1	13.0	16.5	21.0	25.6	29.9	33.0	37.2	43.3	45.5	48.2	42.7	39.7	29.1
	05 Delicias	37.4	43.8	34.5	26.6	23.0	28.0	33.9	38.7	41.6	45.4	48.3	51.5	54.1	55.6	53.6	42.0	25.8
	06 Chihuahua	39.6	45.2	38.5	28.6	24.4	29.2	34.3	39.1	44.6	48.2	51.2	55.6	59.5	59.5	59.9	49.2	31.6
	07 Cuauhtémoc	29.4	38.8	23.8	20.3	17.5	20.8	25.0	29.7	33.0	35.7	41.1	42.8	46.4	47.0	43.4	36.9	19.9
	08 Chihuahua	29.0	31.5	23.7	20.2	16.5	20.6	26.2	30.0	36.1	38.5	40.8	46.7	50.8	51.4	47.0	38.5	26.7
	09 Hidalgo del Parral	34.2	35.9	30.4	24.5	22.0	26.8	32.0	36.3	40.4	42.2	45.2	45.6	48.3	47.9	43.5	35.5	22.7
Distrito Federal																		
	01 Gustavo A. Madero	33.8	35.6	27.1	22.6	19.2	24.0	28.9	33.4	38.4	41.7	47.0	53.4	60.5	62.3	62.1	46.8	27.0
	02 Gustavo A. Madero	41.0	45.3	34.8	30.5	27.3	27.5	33.7	39.2	43.5	48.4	51.7	55.7	61.6	63.6	61.4	55.0	39.4
	03 Azcapotzalco	39.8	43.3	36.6	29.9	25.3	26.9	31.8	37.9	42.4	47.0	50.4	57.5	60.7	65.7	61.6	56.3	37.7
	04 Iztapalapa	39.6	43.9	36.3	29.8	25.8	27.1	33.6	39.0	43.4	46.6	51.8	60.3	62.9	65.9	62.7	54.6	37.8
	05 Tlalpan	42.8	50.3	39.5	31.9	27.7	28.5	35.3	40.7	46.5	51.5	54.8	59.7	63.1	66.6	66.0	53.9	40.6
	06 Gustavo A. Madero	36.7	41.0	31.6	26.2	22.3	25.0	29.2	33.2	40.2	44.0	48.5	55.0	60.1	61.1	62.8	57.0	39.3
	07 Gustavo A. Madero	39.6	46.0	37.3	28.8	24.4	26.7	32.5	37.2	41.0	45.1	48.8	57.6	61.2	64.7	62.6	58.9	41.6
	08 Cuauhtémoc	41.6	49.6	39.7	31.1	27.8	29.1	34.1	39.5	45.2	48.1	51.9	57.2	60.3	62.3	60.3	53.2	35.4
	09 Venustiano Carranza	39.0	43.5	35.9	28.1	23.8	27.1	32.0	37.4	41.1	45.9	50.5	55.9	62.1	61.6	62.1	52.9	37.5
	10 Miguel Hidalgo	42.2	44.8	37.4	29.3	28.3	30.7	36.0	41.8	47.1	48.2	53.4	59.2	61.8	63.4	61.9	50.4	37.0
	11 Venustiano Carranza	39.0	42.5	38.8	27.5	24.3	26.7	31.9	37.2	41.9	46.4	49.6	57.4	61.2	64.5	60.7	57.5	40.0
	12 Cuauhtémoc	39.2	44.1	35.9	28.9	26.9	29.1	33.2	38.4	42.3	45.5	48.9	55.5	58.8	58.9	54.1	51.5	33.4

continúa

continuación

Entidad	Distrito y Cabecera distrital	Grupo de edad																
		Total	18	19	20-24	25-29	30-34	35-39	40-44	45-49	50-54	55-59	60-64	65-69	70-74	75-79	80-84	85 o más
	13 Iztacalco	39.3	42.6	33.3	26.7	25.6	27.2	32.2	35.9	41.9	46.3	50.7	58.0	61.2	66.3	61.6	58.1	40.9
	14 Tlalpan	36.9	37.9	33.9	26.0	23.5	26.8	32.4	37.0	41.6	47.1	51.1	55.5	60.7	65.2	60.5	50.1	31.8
	15 Benito Juárez	44.5	50.8	44.9	34.3	30.9	33.8	38.2	44.2	47.0	50.1	53.4	56.9	61.1	60.8	57.9	52.0	35.0
	16 Álvaro Obregón	38.0	39.1	32.0	25.6	23.4	26.2	31.4	38.0	41.4	47.9	51.8	58.1	63.2	67.3	61.9	56.8	38.4
	17 Cuajimalpa de Morelos	40.9	46.3	35.2	29.2	27.3	30.5	35.8	41.3	46.7	50.6	55.6	59.4	64.9	67.2	61.0	55.3	36.9
	18 Iztapalapa	39.4	47.0	39.2	31.2	26.1	27.3	32.8	38.6	42.5	47.2	50.5	57.6	63.6	67.0	63.5	54.3	37.0
	19 Iztapalapa	37.9	42.7	35.2	28.0	26.0	27.4	32.6	37.5	41.1	45.9	49.9	57.3	63.5	62.7	64.7	55.7	38.5
	20 Iztapalapa	42.5	49.8	41.2	32.1	28.5	30.3	34.6	39.5	45.4	48.9	54.6	59.7	63.3	67.8	65.3	60.0	40.4
	21 Xochimilco	39.0	40.5	34.5	28.2	26.8	28.6	34.6	40.1	45.0	48.2	52.9	56.7	61.5	61.7	59.5	52.7	35.5
	22 Iztapalapa	36.8	46.4	36.0	28.4	24.4	28.1	32.6	36.4	39.9	44.2	49.9	58.3	64.0	65.8	61.5	49.7	34.7
	23 Coyoacán	41.5	44.6	36.0	29.1	27.0	29.1	34.4	41.9	45.8	51.1	55.6	59.2	64.3	65.9	63.7	55.6	41.0
	24 Coyoacán	45.2	50.0	43.5	36.1	29.7	31.0	36.4	42.5	47.9	49.8	56.2	61.1	65.1	67.3	67.1	53.4	38.2
	25 Iztapalapa	36.7	37.2	32.1	26.4	23.7	26.7	31.0	35.6	40.4	46.3	51.3	55.8	62.3	63.7	58.8	52.4	33.5
	26 Magdalena Contreras	43.8	46.8	39.9	31.5	28.1	30.1	37.1	43.8	48.9	52.8	57.0	62.4	63.7	67.9	63.6	56.4	37.6
	27 Tláhuac	34.3	36.7	30.3	25.1	21.5	24.8	28.4	34.4	38.5	43.0	48.4	55.3	58.7	60.2	58.3	47.1	32.9
Durango																		
	01 Victoria de Durango	37.2	42.7	34.9	28.6	26.1	29.6	36.0	40.7	43.0	46.7	49.9	50.6	52.5	53.3	45.9	43.2	23.3
	02 Gómez Palacio	34.0	41.1	30.6	23.8	20.6	25.4	29.0	33.7	38.3	42.8	47.7	51.8	53.0	56.5	53.2	40.0	25.3
	03 Guadalupe Victoria	41.2	52.9	39.2	30.7	26.5	31.8	38.1	43.6	45.1	49.0	50.0	52.8	59.6	57.3	55.4	46.4	30.6
	04 Victoria de Durango	36.9	44.0	32.3	27.8	25.0	27.9	33.8	37.8	41.6	46.8	51.2	53.8	54.7	54.4	51.7	39.5	28.2
Guanajuato																		
	01 San Luis de la Paz	42.4	50.3	38.3	30.0	27.4	33.9	41.6	47.5	50.4	52.2	57.0	59.9	66.7	66.9	63.3	58.0	40.1
	02 San Miguel de Allende	42.9	45.3	37.9	30.7	29.1	34.3	42.4	48.8	50.7	54.1	57.3	60.8	67.6	64.3	62.5	54.1	37.0
	03 León	37.8	37.6	31.5	26.2	23.2	30.1	36.2	43.4	46.1	49.0	54.0	59.8	59.6	62.7	57.5	53.2	32.8
	04 Guanajuato	35.5	36.2	28.5	21.9	20.5	26.6	35.3	39.1	42.8	47.6	50.1	58.6	60.7	62.1	59.5	46.8	34.3
	05 León	39.8	41.4	30.5	27.0	25.0	30.5	37.1	42.6	49.1	51.0	53.9	59.8	64.4	63.4	60.3	48.5	38.4
	06 León	38.2	38.1	30.8	25.8	23.7	29.3	35.6	41.4	45.5	48.7	54.4	59.0	63.2	63.9	59.4	54.9	40.3
	07 San Francisco del Rincón	39.8	42.0	32.7	28.3	26.6	31.9	40.2	44.8	46.6	51.0	54.3	56.8	58.4	62.7	56.3	51.6	37.1
	08 Salamanca	41.4	42.7	35.9	29.8	26.8	31.3	38.0	43.6	47.6	51.1	55.2	59.8	64.4	63.4	61.5	53.2	36.3
	09 Irapuato	35.4	36.7	29.6	23.0	20.3	25.0	30.9	37.6	41.5	46.7	51.8	56.3	61.1	60.4	56.3	50.3	34.9
	10 Uriangato	45.8	59.0	49.5	39.5	32.2	36.8	46.4	48.7	47.5	49.1	50.9	53.2	58.0	61.3	59.4	55.5	36.4
	11 Pénjamo	45.0	56.8	45.8	37.0	30.7	36.2	44.2	48.5	50.2	51.7	53.0	55.7	61.5	59.8	58.6	53.2	32.0
	12 Celaya	37.4	40.3	31.5	26.3	22.1	28.2	34.3	40.9	44.7	49.6	50.9	56.6	60.7	61.3	59.8	51.3	32.3
	13 Valle de Santiago	41.1	44.0	35.6	30.0	27.4	31.5	38.8	43.2	47.4	49.4	53.7	55.7	60.3	60.9	61.6	50.0	36.1
	14 Acámbaro	40.5	50.5	41.0	30.5	26.3	30.9	38.6	44.3	44.8	48.2	51.0	54.4	57.8	60.4	59.2	52.0	33.4

continúa

continuación

Entidad	Distrito y Cabecera distrital	Grupo de edad																
		Total	18	19	20-24	25-29	30-34	35-39	40-44	45-49	50-54	55-59	60-64	65-69	70-74	75-79	80-84	85 o más
Guerrero																		
	01 Ciudad Altamirano	61.3	74.3	65.2	57.1	49.6	51.7	60.6	65.6	68.2	70.7	72.8	73.5	74.9	72.5	67.2	54.4	39.3
	02 Iguala	49.4	53.3	47.5	40.3	37.7	43.0	47.2	53.4	56.1	58.6	58.9	61.7	63.9	65.2	59.3	51.1	33.2
	03 Zihuatanejo	52.5	58.4	46.1	40.9	39.5	45.7	52.4	58.0	60.5	64.5	66.4	67.3	65.3	65.6	54.8	46.9	29.5
	04 Acapulco	40.7	46.9	37.4	31.3	28.5	31.7	37.3	42.7	46.3	49.6	52.9	54.5	58.3	55.9	51.2	41.4	23.8
	05 Tlapa	62.1	64.6	56.5	52.0	49.0	56.5	64.9	69.3	73.7	76.0	76.8	78.0	78.2	77.4	65.7	56.8	35.3
	06 Chilapa	56.8	57.8	50.8	44.8	44.0	48.5	58.1	62.2	66.2	68.1	73.4	71.5	75.5	71.1	64.3	57.1	34.5
	07 Chilpancingo	46.0	50.3	37.4	33.0	34.0	38.3	46.8	50.0	55.4	59.3	61.6	63.7	64.1	63.1	56.8	47.7	29.2
	08 Ayutla de los Libres	64.7	68.8	59.8	53.4	50.5	57.9	66.0	71.0	74.9	77.1	80.3	79.9	80.8	77.0	69.0	63.3	40.6
	09 Acapulco	38.6	41.8	34.5	29.9	28.0	32.3	37.6	40.0	44.1	46.7	50.8	53.3	55.4	52.3	46.3	38.8	23.3
Hidalgo																		
	01 Huejutla de Reyes	58.4	50.3	40.3	36.2	39.5	49.3	58.8	63.9	70.0	74.0	77.8	78.2	81.4	79.0	73.2	62.9	44.7
	02 Ixmiquilpan	41.4	42.2	33.0	27.0	26.4	30.5	39.0	42.6	46.6	51.2	57.3	60.5	66.0	64.8	61.8	53.2	34.0
	03 Actopan	40.0	41.2	37.6	28.7	25.6	30.0	36.3	40.0	45.1	49.1	53.5	56.2	63.8	65.1	59.6	51.5	33.9
	04 Tulancingo de Bravo	36.7	39.4	30.7	24.4	23.3	28.3	33.4	38.0	42.5	46.6	51.8	56.4	59.8	60.9	59.5	48.5	29.8
	05 Tula de Allende	38.8	38.2	32.7	26.4	24.1	28.5	34.5	39.8	44.4	48.3	53.4	58.4	62.7	62.4	60.9	51.7	36.1
	06 Pachuca de Soto	39.3	44.1	34.7	28.1	25.9	29.1	35.0	41.0	45.5	49.8	52.4	58.4	61.8	64.0	67.5	59.4	39.8
	07 Tepeapulco	34.6	35.5	30.2	24.4	22.2	25.1	29.7	35.9	38.0	42.8	47.8	52.2	59.1	61.4	57.8	50.1	31.9
Jalisco																		
	01 Tequila	61.4	72.5	63.9	55.5	50.0	55.0	60.8	66.1	66.9	68.2	69.7	72.2	72.0	70.4	64.9	62.6	41.7
	02 Lagos de Moreno	51.4	56.8	51.0	40.6	37.0	43.0	51.4	57.1	58.8	61.3	64.2	65.0	67.8	66.0	65.0	57.2	36.7
	03 Tepatitlán de Morelos	50.8	64.8	50.0	42.4	37.1	44.0	51.0	57.3	57.8	57.4	59.3	59.5	62.6	63.7	61.1	53.2	36.4
	04 Zapopan	42.3	46.0	36.6	31.3	28.1	34.4	39.5	45.4	49.5	52.6	57.0	60.2	65.7	62.4	60.6	45.5	29.3
	05 Puerto Vallarta	50.4	56.7	47.8	39.6	35.9	41.1	47.6	52.3	57.8	61.5	63.2	67.3	68.4	68.7	68.8	60.4	44.2
	06 Zapopan	43.8	46.9	37.0	31.0	30.2	35.6	40.6	47.3	51.9	56.1	57.7	64.8	66.3	64.8	62.9	52.1	39.2
	07 Tonalá	36.0	41.5	29.3	26.0	23.4	27.6	34.7	39.7	44.9	47.9	49.2	54.3	56.3	55.5	49.4	49.1	26.5
	08 Guadalajara	53.8	60.5	49.1	45.4	40.2	45.2	49.5	54.3	57.7	60.7	64.6	68.2	67.7	69.5	65.8	61.5	40.0
	09 Guadalajara	48.5	52.0	46.6	38.4	36.4	39.3	44.3	50.2	53.6	56.2	60.4	64.7	68.2	69.8	62.8	57.6	37.9
	10 Zapopan	43.4	51.4	37.9	33.1	30.6	33.0	39.7	45.4	49.9	54.4	59.6	63.4	65.5	63.6	61.8	51.7	35.3
	11 Guadalajara	46.4	49.2	40.7	36.3	33.3	38.6	42.5	49.0	50.7	54.2	58.7	64.5	68.8	66.6	63.7	55.8	36.3
	12 Tlajomulco de Zúñiga	41.1	42.1	36.3	30.0	27.9	34.2	41.5	47.1	49.1	51.6	53.9	59.2	61.3	59.8	53.8	48.9	34.3
	13 Guadalajara	50.1	56.3	48.0	40.8	37.2	40.6	45.7	52.4	54.4	56.4	61.5	65.3	68.4	68.8	65.0	56.0	38.0
	14 Guadalajara	48.9	56.7	45.1	37.8	35.9	40.2	44.1	49.5	54.4	58.0	61.0	66.5	69.1	70.4	65.0	59.4	35.4
	15 La Barca	50.6	60.5	51.8	41.8	37.5	43.9	51.1	54.3	56.9	58.1	59.7	63.6	61.5	62.0	57.6	48.2	31.9
	16 Tlaquepaque	39.9	42.7	36.4	28.2	24.9	30.9	38.6	45.1	48.4	50.5	55.1	58.3	63.2	61.6	55.1	47.0	31.8
	17 Jocotepec	55.5	63.3	56.5	48.9	45.4	49.9	56.2	60.8	59.8	61.0	62.0	63.4	64.3	66.1	60.2	55.7	39.2

continúa

continuación

Entidad	Distrito y Cabecera distrital	Grupo de edad																
		Total	18	19	20-24	25-29	30-34	35-39	40-44	45-49	50-54	55-59	60-64	65-69	70-74	75-79	80-84	85 o más
	18 Autlán de Navarro	55.3	64.9	55.5	49.5	44.8	50.1	54.9	58.8	58.8	60.7	59.8	62.6	63.6	64.1	62.4	56.8	38.4
	19 Ciudad Guzmán	56.8	65.3	56.9	49.7	42.9	48.9	56.2	60.5	62.2	65.5	65.1	68.3	67.1	69.5	66.8	59.7	42.3
México																		
	01 Jilotepec de Andrés Molina Enríquez	59.6	59.4	51.4	48.3	45.3	51.1	58.3	64.8	66.7	72.5	74.8	77.5	81.7	78.8	74.2	66.9	44.4
	02 Teoloyucan	51.6	52.4	46.8	41.1	38.4	43.0	47.6	55.5	58.6	64.2	65.7	71.3	73.5	73.3	71.2	57.9	40.7
	03 Atlacomulco de Fabela	51.5	51.2	44.3	38.8	37.6	43.0	52.2	56.3	59.4	64.9	67.4	72.0	76.9	77.6	73.5	65.8	44.5
	04 Nicolás Romero	40.2	41.4	36.0	28.1	26.2	29.5	37.7	42.5	46.9	51.7	57.0	61.5	66.7	67.1	64.5	57.1	42.0
	05 Teotihuacán de Arista	54.6	61.1	50.9	44.3	43.4	46.0	51.2	56.6	60.0	64.4	66.7	72.1	75.3	77.0	72.6	63.1	44.7
	06 Coacalco de Berriozábal	43.1	48.7	40.6	34.4	28.5	32.2	37.4	43.7	47.5	51.4	57.2	62.6	67.2	69.3	69.7	61.0	39.3
	07 Cuautitlán Izcalli	46.1	50.5	45.1	34.8	32.0	33.7	40.3	46.2	50.7	55.0	59.7	66.2	69.5	74.0	71.2	61.7	46.3
	08 Tultitlán de Mariano Escobedo	38.9	43.7	34.7	27.8	24.9	28.0	35.1	41.2	45.2	48.8	54.6	61.2	64.3	63.1	61.6	53.8	36.7
	09 Ixtlahuaca de Rayón	48.5	44.8	38.4	35.0	34.5	41.3	49.2	55.2	59.8	62.3	66.8	70.1	74.8	73.2	69.3	59.7	40.6
	10 Ecatepec de Morelos	35.1	41.2	32.1	25.4	22.0	25.2	29.1	35.7	40.0	45.4	49.7	54.8	64.1	65.6	61.8	51.2	43.6
	11 Ecatepec de Morelos	39.3	44.7	35.5	28.0	24.6	26.2	32.1	38.1	43.3	46.7	52.7	60.2	66.3	68.1	66.0	58.7	39.4
	12 Ixtapaluca	39.3	44.4	36.0	29.0	25.2	28.5	35.7	42.5	47.0	50.6	55.6	60.9	65.3	65.2	64.1	60.6	33.7
	13 Ecatepec de Morelos	36.4	41.7	31.0	24.5	21.4	24.7	30.3	35.6	40.1	44.7	49.4	56.3	62.0	67.4	64.7	57.9	40.4
	14 Ciudad Adolfo López Mateos	37.8	39.3	31.8	26.0	23.3	27.8	33.0	39.5	44.6	48.9	54.4	60.3	63.0	64.4	64.4	57.2	34.3
	15 Tlalnepantla de Baz	42.6	44.0	38.5	30.1	27.2	29.4	35.9	41.2	47.1	50.3	54.5	61.6	63.5	65.6	66.1	58.3	41.4
	16 Ecatepec de Morelos	32.3	33.1	27.4	21.1	19.5	22.8	28.9	33.9	38.6	43.6	47.9	55.1	61.7	61.0	58.7	53.7	30.9
	17 Ecatepec de Morelos	36.9	42.3	34.1	26.9	24.1	26.8	29.6	35.3	38.6	44.2	50.3	58.1	62.9	65.5	61.7	54.1	40.8
	18 Huixquilucan de Degollado	52.5	56.5	48.7	40.5	38.4	44.7	50.8	55.8	59.5	62.5	65.3	70.3	73.2	74.0	68.2	65.5	48.8
	19 Tlalnepantla de Baz	42.0	45.7	38.1	30.3	27.0	30.3	35.3	41.2	44.8	49.4	54.6	58.7	66.3	69.5	64.1	61.4	47.3
	20 Ciudad Nezahualcóyotl	41.6	43.5	35.7	29.0	26.3	29.2	34.5	39.9	44.4	50.5	54.9	63.7	69.4	72.1	67.5	61.1	51.9
	21 Naucalpan de Juárez	40.5	45.8	35.9	28.3	25.0	29.2	35.7	41.5	46.6	51.0	54.0	60.9	65.9	68.8	67.3	56.5	42.5
	22 Naucalpan de Juárez	43.4	49.3	40.3	31.4	26.7	29.2	36.3	43.0	49.8	53.9	57.5	62.8	66.4	69.1	69.4	64.5	43.7
	23 Valle de Bravo	59.4	58.8	52.2	48.3	48.2	54.0	60.3	63.9	66.6	70.6	72.7	75.9	81.6	79.3	73.6	66.7	48.0
	24 Naucalpan de Juárez	35.2	37.5	31.5	23.7	20.8	23.7	30.8	37.9	42.0	45.5	51.8	57.4	63.8	63.7	63.2	55.0	42.7
	25 Chimalhuacán	27.5	29.5	22.7	18.5	15.0	18.2	25.0	29.5	33.6	38.2	43.4	51.6	58.8	57.1	52.9	50.5	27.9
	26 Toluca de Lerdo	44.7	48.2	39.0	32.5	30.1	34.9	43.2	49.7	53.2	56.6	59.9	65.3	70.4	70.1	65.1	58.5	46.2
	27 Metepec	53.3	56.5	48.1	42.8	39.5	44.0	50.8	56.3	58.2	64.8	65.6	69.9	74.7	75.5	73.1	64.2	48.0
	28 Zumpango de Ocampo	43.9	48.0	40.7	34.3	30.9	34.5	40.0	45.7	50.2	54.8	57.5	64.3	70.3	72.0	71.4	64.9	45.9
	29 Ciudad Nezahualcóyotl	43.3	50.8	40.0	33.3	28.2	30.1	37.5	42.2	47.2	51.4	57.3	63.4	69.6	71.5	69.1	65.9	47.2
	30 Ciudad Nezahualcóyotl	41.8	48.5	39.2	32.3	26.1	29.2	34.7	41.2	45.2	51.4	52.7	61.7	68.2	69.4	68.0	61.5	43.9
	31 Ciudad Nezahualcóyotl	41.1	49.8	40.3	30.3	25.6	29.3	34.0	41.1	44.5	49.1	52.7	62.6	69.0	71.3	69.5	62.7	38.9
	32 Xico	39.2	45.1	37.4	30.5	27.6	31.1	36.0	40.4	43.1	49.3	55.0	61.4	65.3	68.7	60.9	52.9	40.1
	33 Chalco de Díaz Covarrubias	47.7	50.9	47.8	38.5	35.6	38.4	43.5	47.4	52.5	57.8	60.0	67.9	71.5	71.8	69.8	60.3	48.3
	34 Toluca de Lerdo	47.9	55.5	44.4	37.5	32.4	37.3	43.1	51.0	54.6	57.7	60.9	66.3	71.5	72.0	71.1	58.0	44.0

continúa

continuación

Entidad	Distrito y Cabecera distrital	Grupo de edad																
		Total	18	19	20-24	25-29	30-34	35-39	40-44	45-49	50-54	55-59	60-64	65-69	70-74	75-79	80-84	85 o más
	35 Tenancingo de Degollado	53.4	56.1	47.5	43.2	42.1	45.2	52.8	57.0	59.8	63.3	65.9	67.7	74.5	74.2	69.9	59.4	50.7
	36 Tejupilco de Hidalgo	67.1	75.5	69.5	58.3	53.4	57.3	67.6	71.3	73.8	77.2	79.6	81.6	83.0	81.6	79.3	71.0	57.7
	37 Cuautitlán	43.6	48.2	41.9	33.6	30.9	34.2	40.0	43.9	48.8	53.8	55.3	64.9	70.2	69.6	64.2	57.6	44.6
	38 Texcoco de Mora	42.5	43.5	36.8	30.7	28.5	33.9	40.2	45.2	51.0	55.0	58.3	63.1	67.6	69.7	66.1	59.0	38.2
	39 Los Reyes Acaquilpan	39.2	41.4	32.4	27.6	25.4	29.8	35.5	40.6	47.3	51.0	55.1	64.2	65.4	67.7	64.9	62.8	40.8
	40 San Miguel Zinacantepec	52.5	56.9	47.0	42.8	40.6	45.1	50.7	56.4	59.2	63.0	65.5	69.3	72.5	72.9	68.3	62.2	46.6
Michoacán																		
	01 Lázaro Cárdenas	48.0	49.3	43.1	35.8	34.5	39.4	46.3	52.4	55.2	59.1	63.6	65.1	66.8	68.2	63.3	58.3	46.2
	02 Puruándiro	49.7	54.9	50.6	43.6	37.7	42.1	50.1	52.7	53.0	55.4	55.6	58.1	60.0	60.9	57.6	57.0	41.3
	03 Heroica Zitácuaro	58.0	63.6	56.2	48.0	43.0	48.5	56.7	61.3	66.5	69.4	71.3	73.8	75.3	77.7	72.4	66.5	48.9
	04 Jiquilpan de Juárez	52.4	61.4	52.3	46.3	41.6	45.5	52.6	56.6	56.4	59.6	58.6	58.7	61.1	61.5	59.8	53.4	43.8
	05 Zamora de Hidalgo	43.6	46.6	40.2	33.4	30.0	35.3	41.5	47.0	47.4	53.0	54.8	56.6	58.6	58.8	56.2	51.5	37.9
	06 Ciudad Hidalgo	50.1	54.2	45.6	38.7	34.6	41.2	49.4	54.1	58.2	62.9	64.5	66.5	67.5	69.8	65.4	58.0	39.6
	07 Zacapu	55.8	61.9	50.9	47.5	44.9	49.9	55.4	61.4	60.0	62.1	64.4	65.4	64.9	67.3	63.9	61.0	46.9
	08 Morelia	40.3	43.8	37.0	29.9	27.4	31.2	36.2	43.4	47.3	50.6	55.0	57.6	59.0	59.5	60.0	49.5	40.0
	09 Uruapan del Progreso	45.1	45.1	37.1	33.7	31.9	37.0	43.0	48.5	51.7	55.2	57.4	62.1	65.2	66.9	64.3	54.9	42.7
	10 Morelia	48.0	55.8	43.3	36.1	32.9	38.8	44.5	51.3	54.8	56.7	62.2	65.9	67.6	68.8	62.2	58.4	42.3
	11 Pátzcuaro	54.7	56.5	49.4	44.3	40.4	47.2	54.2	59.4	62.6	64.8	66.3	69.0	73.0	72.4	67.2	60.6	43.9
	12 Apatzingán de la Constitución	52.7	61.9	50.9	43.9	38.9	43.7	51.4	56.0	60.0	62.9	65.5	67.0	67.3	68.8	61.1	59.3	38.6
Morelos																		
	01 Cuernavaca	45.5	51.0	42.3	34.1	31.2	36.6	41.3	47.6	50.4	53.8	56.4	62.4	64.7	62.9	60.4	54.9	39.5
	02 Jiutepec	44.1	45.9	41.9	33.4	30.9	36.8	41.8	45.8	49.1	54.3	56.7	60.7	64.5	63.8	59.1	58.3	39.0
	03 Cuautla	51.5	52.3	48.9	42.9	40.1	43.7	48.9	54.3	56.5	60.0	61.2	65.5	68.3	66.9	64.2	56.2	41.5
	04 Jojutla	54.4	59.4	50.5	45.5	41.8	45.5	50.8	56.4	59.5	62.2	64.7	69.5	71.4	72.7	70.3	61.6	45.1
	05 Yauhtepec	54.5	55.3	50.9	44.7	40.9	45.8	51.5	56.7	60.7	63.6	67.7	70.5	72.7	72.7	68.1	60.3	42.4
Nayarit																		
	01 Santiago Ixcuintla	41.4	43.4	33.7	28.6	27.0	31.8	36.6	40.5	45.4	49.7	53.5	57.4	60.2	58.7	57.4	49.2	32.8
	02 Tepic	37.9	39.4	30.8	26.8	25.2	29.4	35.1	40.0	42.3	47.2	49.8	54.7	58.4	58.8	55.3	51.5	35.9
	03 Compostela	34.5	34.8	27.7	23.7	22.2	25.5	30.6	34.7	39.3	43.4	45.6	49.8	54.0	53.4	51.4	49.1	35.5
Nuevo León																		
	01 Santa Catarina	55.8	58.1	47.9	44.8	42.7	48.1	53.6	59.3	62.2	65.1	68.9	72.9	72.7	72.0	67.1	58.6	40.0
	02 Apodaca	50.5	54.5	45.9	39.4	37.3	46.7	52.5	57.4	59.2	58.4	58.7	60.4	60.1	62.2	57.8	46.6	37.7
	03 General Escobedo	51.3	51.9	45.8	42.4	40.7	44.3	47.9	54.2	58.6	60.9	63.2	66.7	66.1	65.5	62.7	47.2	37.9
	04 San Nicolás de los Garza	57.5	61.8	55.4	51.6	47.2	49.3	50.4	56.5	61.0	65.2	67.6	71.2	69.2	70.4	64.8	56.8	39.4

continúa

continuación

Entidad	Distrito y Cabecera distrital	Grupo de edad																
		Total	18	19	20-24	25-29	30-34	35-39	40-44	45-49	50-54	55-59	60-64	65-69	70-74	75-79	80-84	85 o más
	05 Monterrey	47.5	49.0	41.2	36.9	34.3	38.7	45.2	52.4	55.2	58.2	58.2	63.6	65.4	66.0	64.9	59.4	36.8
	06 Monterrey	61.8	69.1	60.0	54.0	50.7	52.8	58.8	62.6	66.3	68.8	69.9	72.7	75.6	74.1	69.6	61.8	44.5
	07 Monterrey	56.2	63.9	55.9	46.9	44.5	49.0	51.7	55.9	59.8	60.4	65.0	69.0	71.0	68.4	69.0	61.7	45.1
	08 Guadalupe	57.0	65.4	55.9	49.5	45.1	48.9	52.2	57.9	60.5	63.1	67.2	71.4	70.6	68.8	65.3	58.0	43.9
	09 Linares	60.8	69.1	62.2	52.9	48.9	53.3	58.9	63.0	64.5	65.9	68.9	71.3	72.6	72.9	66.1	62.7	45.2
	10 Monterrey	58.0	63.3	54.6	48.6	45.7	48.8	53.4	59.8	63.0	65.9	69.5	71.0	73.3	72.2	67.3	61.5	45.2
	11 Guadalupe	51.9	60.6	49.7	43.6	40.9	44.5	46.5	51.1	57.3	60.6	64.4	66.8	66.0	65.7	63.7	52.7	36.9
	12 Cadereyta Jiménez	52.1	51.2	44.7	39.3	41.8	50.0	53.2	56.6	57.6	61.5	61.5	67.4	65.8	69.3	63.4	53.5	42.5
Oaxaca																		
	01 San Juan Bautista Tuxtepec	47.9	44.8	40.7	33.1	32.7	39.2	44.9	50.8	55.2	58.0	62.8	64.7	69.4	69.2	68.0	62.0	46.0
	02 Teotitlán de Flores Magón	53.3	45.7	40.8	33.9	36.8	46.6	55.7	58.9	62.9	65.6	69.6	71.2	73.3	71.2	65.9	57.8	39.6
	03 Heroica Ciudad de Huajuapán de León	28.3	26.6	18.5	15.8	15.5	19.7	25.5	30.9	31.0	36.7	38.0	46.0	50.0	50.9	49.2	43.5	27.2
	04 Tlacolula de Matamoros	33.4	25.8	24.4	18.7	19.8	24.4	32.1	35.6	38.9	42.0	46.5	51.4	52.4	53.8	48.6	39.3	24.1
	05 Santo Domingo Tehuantepec	42.1	39.1	33.4	28.6	28.7	34.6	39.6	44.2	47.1	50.6	52.3	58.4	61.7	63.7	56.5	52.7	35.0
	06 Heroica Ciudad de Tlaxiaco	38.5	37.9	23.9	25.1	24.9	29.9	37.5	44.2	44.9	49.7	51.4	55.7	57.4	59.0	53.1	45.4	32.4
	07 Juchitán de Zaragoza	35.8	29.9	24.7	22.1	22.2	27.4	34.2	37.0	41.6	43.2	47.6	51.2	55.9	54.6	51.1	47.8	30.0
	08 Oaxaca de Juárez	32.7	36.8	26.2	22.0	20.5	23.8	29.2	35.6	39.8	42.0	46.3	49.9	55.5	57.5	53.9	46.2	33.7
	09 Santa Lucía del Camino	35.0	32.2	29.3	24.5	22.9	26.8	32.4	38.1	41.8	44.6	50.4	51.3	55.0	56.1	52.2	41.2	25.9
	10 Miahuatlán de Porfirio Díaz	39.1	31.8	26.5	25.0	25.5	32.7	39.6	45.6	46.7	51.0	55.7	57.4	58.4	57.1	49.9	42.9	24.8
	11 Santiago Pinotepa Nacional	33.4	26.1	21.6	20.2	19.8	24.6	31.0	37.4	41.2	44.2	51.6	55.4	56.7	55.7	54.7	47.0	32.2
Puebla																		
	01 Huauchinango de Degollado	48.1	49.6	39.4	32.9	32.8	39.1	48.7	52.6	57.6	61.3	64.4	66.4	69.6	70.8	62.6	55.9	33.8
	02 Zacatlán	49.0	51.4	41.1	35.9	35.0	41.2	49.9	54.7	57.9	61.0	63.6	64.7	70.1	70.1	63.3	53.7	35.6
	03 Teziutlán	43.4	48.1	35.4	29.4	28.5	34.1	43.0	47.2	52.4	57.2	58.9	60.9	68.6	66.9	62.9	52.4	31.3
	04 Zacapoaxtla	42.2	40.1	27.7	24.8	26.8	34.9	43.6	47.7	52.2	56.2	59.5	61.8	66.8	64.6	58.0	46.7	26.4
	05 San Martín Texmelucan de Labastida	29.9	34.3	25.0	20.8	18.9	22.4	27.5	31.5	34.5	37.5	42.1	44.1	52.8	53.9	48.6	39.7	29.7
	06 Heroica Puebla de Zaragoza	30.6	34.1	27.4	19.5	17.6	20.0	26.7	32.3	37.3	39.5	43.4	50.4	55.7	55.7	54.4	50.0	32.9
	07 Tepeaca	37.1	40.0	31.9	28.6	26.2	30.2	37.4	41.2	43.4	47.4	49.8	53.2	58.1	57.1	54.8	45.6	30.2
	08 Ciudad Serdán	34.6	36.4	30.0	24.0	22.5	27.7	33.4	38.7	41.5	42.7	47.8	50.8	57.4	58.5	51.7	48.9	27.5
	09 Heroica Puebla de Zaragoza	29.9	32.4	22.5	19.2	17.3	20.3	26.1	31.7	35.2	38.4	42.5	47.2	55.5	56.2	54.9	48.7	33.3
	10 Cholula de Rivadavia	29.0	30.8	24.4	20.1	17.5	21.4	26.9	32.3	37.1	38.0	40.8	44.3	48.8	48.7	47.7	34.2	24.5
	11 Heroica Puebla de Zaragoza	32.1	33.5	25.8	20.8	18.4	22.2	28.7	33.7	36.7	41.7	45.8	52.5	58.7	56.5	57.5	51.1	32.3
	12 Heroica Puebla de Zaragoza	34.5	34.2	28.5	23.1	21.0	23.2	29.1	35.6	40.7	43.9	48.1	51.1	57.8	60.2	62.4	52.9	33.3
	13 Atlixco	33.7	37.8	29.0	22.9	19.6	23.3	29.6	35.6	38.9	43.9	48.2	52.5	56.0	56.8	49.6	43.3	26.8
	14 Izúcar de Matamoros	38.3	42.1	32.2	26.8	23.2	28.4	33.9	40.7	43.5	49.1	52.7	55.7	57.8	57.7	55.0	45.1	29.0
	15 Tehuacán	35.4	37.3	30.3	24.5	24.3	28.7	34.9	40.4	41.4	45.6	49.4	54.5	59.5	56.7	56.6	47.4	28.8
	16 Ajalpan	48.9	49.5	40.7	36.8	37.0	42.9	49.9	53.5	56.1	59.5	60.9	65.5	67.5	65.5	61.2	54.7	32.1

continúa

continuación

Entidad	Distrito y Cabecera distrital	Grupo de edad															85 o más	
		Total	18	19	20-24	25-29	30-34	35-39	40-44	45-49	50-54	55-59	60-64	65-69	70-74	75-79		80-84
Querétaro																		
	01 Cadereyta de Montes	59.1	65.9	54.1	48.0	45.6	53.3	59.8	63.9	65.7	68.1	71.8	74.6	77.6	78.2	75.0	63.1	48.1
	02 San Juan del Río	49.9	54.0	42.2	37.1	34.7	40.8	49.8	54.0	58.8	60.0	65.4	69.3	74.1	76.8	68.4	59.4	40.9
	03 Santiago de Querétaro	46.1	46.7	38.6	32.3	31.1	37.7	43.6	50.9	54.6	59.2	63.2	68.1	70.8	70.2	67.1	60.3	44.6
	04 Santiago de Querétaro	50.5	50.8	42.5	37.5	36.2	41.7	49.3	55.2	58.7	63.2	66.8	70.0	71.1	74.7	70.1	63.9	48.1
Quintana Roo																		
	01 Playa del Carmen	30.0	31.2	25.2	19.3	19.9	24.7	31.4	35.9	39.8	43.8	46.1	47.8	53.2	52.4	52.3	47.9	34.1
	02 Chetumal	47.8	50.6	40.1	34.1	33.2	40.4	46.7	51.9	55.2	60.8	62.0	65.2	68.7	67.9	65.9	55.5	37.6
	03 Cancún	31.9	40.3	30.5	23.1	19.4	22.7	27.2	32.6	39.4	45.1	49.1	52.2	54.6	52.8	51.4	44.4	35.2
San Luis Potosí																		
	01 Matehuala	54.9	59.5	48.0	43.4	39.6	43.9	52.9	59.9	62.4	65.2	67.2	69.6	71.8	72.0	69.6	64.5	41.8
	02 Soledad de Graciano Sánchez	48.4	48.5	44.9	38.5	34.9	40.6	47.8	52.0	56.4	58.7	59.6	66.3	67.5	70.9	66.2	58.5	44.8
	03 Río Verde	54.5	60.4	54.3	43.6	37.3	42.9	52.4	57.7	58.5	62.4	65.1	68.6	70.8	73.3	70.2	69.5	51.2
	04 Ciudad Valles	52.5	53.2	42.0	38.0	35.1	42.7	48.7	54.9	60.8	63.4	66.6	70.0	72.3	70.7	69.0	60.9	45.7
	05 San Luis Potosí	46.7	50.9	41.2	35.4	33.7	38.2	44.0	48.3	52.8	57.2	61.2	63.3	63.4	65.5	62.6	52.1	41.1
	06 San Luis Potosí	43.1	46.4	38.1	33.6	30.8	34.7	38.9	46.3	49.5	55.3	56.6	61.0	62.1	61.8	57.6	50.5	40.0
	07 Tamazunchale	64.2	66.1	45.7	41.5	45.4	57.7	65.1	71.1	75.4	78.3	79.9	82.8	85.6	83.0	76.2	69.0	49.6
Sinaloa																		
	01 El Fuerte	43.6	56.0	41.3	33.4	28.2	32.9	40.2	43.7	49.9	49.8	55.2	55.7	62.5	62.4	57.0	47.6	27.3
	02 Los Mochis	35.3	37.5	26.2	23.0	19.7	25.0	30.9	35.3	39.7	44.8	46.8	53.8	57.6	57.5	56.1	47.5	32.3
	03 Guamúchil	32.4	35.7	24.7	21.0	17.9	21.0	27.0	34.7	37.1	40.9	46.1	51.1	54.7	55.9	52.4	46.0	25.3
	04 Guasave	46.4	54.3	39.5	34.7	29.7	34.8	41.2	47.2	51.8	56.0	58.3	62.9	66.3	69.3	62.7	56.4	41.3
	05 Culiacán de Rosales	32.2	34.3	25.2	20.2	18.6	24.1	29.7	32.4	36.7	42.0	46.6	52.2	55.7	53.6	48.8	42.3	28.5
	06 Mazatlán	37.9	38.7	32.6	26.3	24.2	27.7	32.7	38.8	42.1	47.7	52.0	52.2	57.4	57.1	53.9	44.8	27.1
	07 Culiacán de Rosales	27.2	29.0	23.2	16.5	15.3	17.5	23.4	28.5	31.7	36.5	39.9	46.4	54.0	52.2	45.4	39.1	24.7
	08 Mazatlán	30.7	29.0	23.3	18.0	16.5	20.2	25.0	29.1	34.0	38.7	47.7	51.0	56.5	55.8	53.3	48.8	26.8
Sonora																		
	01 San Luis Río Colorado	41.7	49.8	39.0	31.0	29.4	34.4	38.8	43.0	46.4	47.9	52.1	55.1	58.3	62.8	57.9	49.5	38.5
	02 Nogales	42.3	52.3	40.7	33.0	28.5	33.1	39.7	47.0	49.9	53.6	51.9	58.7	60.1	59.4	57.6	46.8	32.9
	03 Hermosillo	46.1	48.6	39.0	33.6	32.6	36.5	42.5	48.6	54.3	60.4	64.1	62.9	65.0	63.0	61.0	57.9	40.5
	04 Guaymas	55.2	55.4	50.0	43.2	40.5	46.1	52.9	56.0	60.7	63.2	67.0	70.1	72.4	73.1	67.6	60.0	44.6
	05 Hermosillo	45.4	45.5	38.3	31.1	29.9	36.3	44.1	48.5	52.4	55.2	60.5	65.9	64.6	65.8	63.8	51.7	43.3
	06 Ciudad Obregón	42.0	44.1	35.7	30.2	26.6	31.0	36.6	43.8	46.7	51.4	57.0	60.8	64.1	63.7	56.6	50.4	36.3
	07 Navojoa	54.4	59.5	47.9	43.5	38.8	43.3	50.2	55.8	59.2	63.1	66.6	71.3	72.0	71.5	68.3	60.1	44.0

continúa

continuación

Entidad	Distrito y Cabecera distrital	Grupo de edad																
		Total	18	19	20-24	25-29	30-34	35-39	40-44	45-49	50-54	55-59	60-64	65-69	70-74	75-79	80-84	85 o más
Tabasco																		
	01 Macuspana	58.0	66.3	52.0	47.1	45.4	49.8	56.0	60.2	63.8	67.0	70.8	73.6	77.7	73.0	67.5	58.9	41.7
	02 Heroica Cárdenas	55.4	59.5	48.9	43.6	42.3	48.5	54.1	58.9	63.1	67.2	70.2	72.7	72.5	72.3	69.6	63.2	41.0
	03 Comalcalco	56.7	61.3	52.7	46.7	45.9	49.2	54.7	57.4	63.3	66.4	68.6	73.3	75.1	77.2	69.1	62.8	41.3
	04 Villahermosa	41.9	48.7	38.0	31.2	29.4	32.6	38.8	43.1	48.5	53.1	56.4	60.2	62.1	62.0	55.5	46.1	29.4
	05 Paraíso	57.1	60.5	50.9	48.4	45.9	51.4	54.5	60.0	62.7	65.1	69.4	73.0	75.8	74.5	69.6	61.1	42.0
	06 Villahermosa	44.7	48.2	42.7	34.6	31.1	36.0	41.3	46.2	50.5	55.4	58.2	62.7	65.4	65.8	61.5	53.5	35.1
Tamaulipas																		
	01 Nuevo Laredo	36.6	44.7	33.3	27.7	24.6	29.5	33.7	37.7	42.0	44.3	48.9	52.0	54.9	51.2	47.6	40.8	28.6
	02 Reynosa	33.5	43.3	32.7	24.2	20.3	23.5	30.1	35.6	39.3	41.4	46.6	49.6	52.5	54.0	52.0	49.3	32.3
	03 Río Bravo	36.4	42.7	36.1	26.0	23.8	28.6	35.7	39.3	41.6	46.1	47.0	53.7	54.8	56.0	52.8	44.9	30.8
	04 Heroica Matamoros	37.8	47.5	37.7	28.6	23.9	26.9	34.3	39.9	44.5	46.4	49.0	54.1	56.8	57.9	51.7	50.7	33.2
	05 Ciudad Victoria	47.7	49.2	39.6	35.0	33.8	39.0	43.3	49.7	55.1	56.6	60.3	63.0	65.4	66.5	63.3	57.9	44.9
	06 Ciudad Mante	50.8	54.0	44.3	37.9	34.7	40.9	47.4	51.4	53.5	58.0	61.2	65.5	68.0	68.5	66.8	60.5	44.7
	07 Ciudad Madero	39.6	43.8	36.2	28.3	24.8	30.1	35.0	40.7	44.8	48.5	53.0	58.1	60.5	61.4	59.8	51.9	32.2
	08 Tampico	41.8	51.1	39.0	32.1	27.6	29.2	34.9	41.8	46.3	51.4	52.7	56.9	60.5	59.6	56.3	51.5	34.5
Tlaxcala																		
	01 Apizaco	32.9	33.7	26.5	22.5	21.1	25.2	30.3	34.3	38.3	40.8	46.8	50.6	57.4	58.9	55.7	50.5	33.4
	02 Tlaxcala de Xicohténcatl	36.3	39.2	33.3	26.7	25.5	28.9	34.1	38.6	42.6	45.4	48.2	50.2	55.8	58.3	55.3	49.0	36.7
	03 Zacatelco	35.5	39.0	31.8	27.0	24.9	28.1	31.3	36.3	39.7	43.0	46.6	51.9	54.5	57.6	53.1	46.5	33.7
Veracruz																		
	01 Pánuco	43.1	43.5	33.4	28.6	26.4	32.1	38.2	44.7	47.3	52.3	54.4	56.9	63.1	63.2	61.0	52.0	36.9
	02 Tantoyuca	57.6	51.9	38.0	33.0	36.3	47.6	59.3	64.1	67.8	71.2	73.4	75.5	79.9	77.3	72.3	61.6	43.1
	03 Tuxpan de Rodríguez Cano	43.8	45.4	34.4	27.5	25.3	30.6	39.5	44.2	50.0	53.7	57.8	62.4	66.6	67.5	64.5	55.6	39.9
	04 Veracruz	41.6	46.8	38.1	31.4	26.9	30.6	35.5	40.8	44.5	49.2	55.1	60.3	64.2	65.4	61.7	58.5	44.0
	05 Poza Rica de Hidalgo	40.3	44.4	35.9	27.9	26.0	29.9	35.7	40.8	45.2	49.0	52.8	56.2	60.3	58.9	56.7	55.4	35.0
	06 Papantla de Olarte	45.3	44.6	32.4	27.3	28.5	36.0	42.4	48.1	53.0	57.2	59.8	62.5	65.7	65.0	59.5	54.3	36.1
	07 Martínez de la Torre	45.3	51.3	37.8	31.5	29.7	35.1	42.5	47.3	50.9	56.4	58.5	63.0	68.0	65.5	63.3	52.3	37.5
	08 Xalapa	42.0	46.4	38.2	30.8	27.1	30.6	37.5	43.6	47.1	49.5	52.3	57.4	60.9	61.8	60.6	55.8	38.8
	09 Coatepec	38.9	39.1	32.4	26.7	24.1	30.3	37.6	41.1	45.1	48.3	54.3	59.6	62.7	64.6	61.1	53.9	31.4
	10 Xalapa	39.5	43.2	36.3	28.5	26.1	30.4	35.8	42.2	44.9	48.1	51.0	56.8	61.2	62.5	59.3	56.7	37.5
	11 Coatzacoalcos	36.5	40.0	30.4	25.5	23.0	27.3	30.7	36.8	42.2	47.8	49.9	55.5	57.3	54.8	51.9	51.5	34.5
	12 Veracruz	36.0	41.5	31.5	25.0	22.4	26.0	31.5	35.0	39.3	43.3	47.5	53.7	57.8	59.0	60.4	52.2	33.5
	13 Huatusco	45.2	46.2	36.9	32.4	29.6	35.6	42.8	48.2	51.4	54.4	58.3	62.0	65.1	66.2	64.4	56.2	40.5
	14 Minatitlán	37.8	38.1	32.3	26.4	24.0	27.9	33.6	39.0	44.6	48.4	50.5	56.0	58.5	57.7	52.8	48.9	29.9

continúa

continuación

Entidad	Distrito y Cabecera distrital	Grupo de edad																
		Total	18	19	20-24	25-29	30-34	35-39	40-44	45-49	50-54	55-59	60-64	65-69	70-74	75-79	80-84	85 o más
	15 Orizaba	40.6	42.7	34.4	27.7	26.9	31.2	36.9	42.0	47.2	50.4	52.2	59.3	61.2	64.5	60.5	52.6	39.4
	16 Córdoba	43.5	47.7	37.3	31.8	28.8	32.8	39.4	46.0	49.1	51.9	56.6	62.4	66.7	70.4	64.9	56.9	43.7
	17 Cosamaloapan	39.7	44.9	36.0	27.7	23.9	29.3	35.2	39.4	42.7	47.9	51.5	55.0	60.2	60.4	59.4	53.2	37.9
	18 Zongolica	46.7	45.5	38.4	34.3	33.3	39.1	46.2	51.0	52.7	57.6	60.2	64.1	67.9	68.6	64.0	56.6	39.1
	19 San Andrés Tuxtla	42.2	44.3	32.7	27.9	25.5	31.0	38.8	42.7	48.0	51.3	55.1	58.8	64.3	65.8	63.1	52.8	34.0
	20 Acayucan	43.3	47.1	35.0	29.3	27.5	33.5	38.1	45.0	49.4	51.8	53.7	58.8	63.8	64.4	61.0	57.8	41.0
	21 Cosoleacaque	35.2	37.6	28.3	23.7	23.4	25.6	31.5	35.5	40.0	45.3	48.0	51.7	56.8	59.6	54.9	47.7	34.4
Yucatán																		
	01 Valladolid	75.6	79.4	71.5	64.4	66.0	72.4	77.1	79.6	81.1	82.8	84.7	86.3	88.6	87.0	83.2	79.6	62.1
	02 Progreso	68.9	70.0	66.3	60.3	58.1	61.5	67.5	70.1	71.8	75.8	77.6	81.6	85.2	85.5	81.9	77.3	62.4
	03 Mérida	54.4	57.4	47.5	43.7	39.8	44.9	52.1	57.3	62.0	65.5	68.7	70.7	73.0	72.7	71.2	59.3	42.6
	04 Mérida	57.8	59.3	51.7	46.0	44.1	48.3	53.7	59.2	64.3	65.5	69.9	74.1	76.9	77.1	75.1	64.8	46.5
	05 Ticul	75.1	80.1	72.5	69.4	65.3	69.8	74.3	76.7	79.5	81.1	85.0	86.3	86.3	86.6	83.4	75.6	66.8
Zacatecas																		
	01 Fresnillo	40.2	44.0	36.7	28.4	25.0	30.8	38.8	43.6	47.3	49.3	53.2	55.7	59.7	61.3	59.5	56.0	39.6
	02 Jerez de García Salinas	44.1	55.6	44.1	37.4	32.5	36.6	43.8	47.5	48.0	49.7	49.0	51.2	52.8	52.8	51.7	48.6	32.7
	03 Zacatecas	39.8	41.0	33.1	27.4	25.1	30.3	36.0	42.0	44.5	49.5	53.1	56.7	59.3	61.2	61.0	53.3	37.9
	04 Guadalupe	39.1	42.1	35.6	28.2	25.0	30.3	36.5	42.2	46.1	49.7	50.8	55.2	61.3	62.9	60.3	53.6	40.2

Cuadro II.19
Porcentaje de participación ciudadana de mujeres, según grupo de edad, por entidad y distrito

Entidad	Distrito y Cabecera distrital	Grupo de edad																	
		Total	18	19	20-24	25-29	30-34	35-39	40-44	45-49	50-54	55-59	60-64	65-69	70-74	75-79	80-84	85 o más	
Total		51.0	51.7	44.8	40.5	40.4	46.3	51.8	55.1	57.3	59.5	61.0	62.3	63.4	61.0	54.8	44.9	27.8	
Aguascalientes																			
	01 Jesús María	42.3	43.0	35.4	33.0	33.1	38.6	43.1	46.9	49.9	52.2	52.7	54.1	54.6	51.7	47.8	41.7	24.1	
	02 Aguascalientes	36.4	37.6	29.8	24.1	24.8	29.4	35.4	39.9	43.2	47.0	51.3	53.6	53.4	54.6	46.0	39.5	22.6	
	03 Aguascalientes	41.4	40.3	34.1	28.5	27.0	31.6	37.9	43.7	46.0	51.7	53.8	58.4	60.0	57.0	50.8	40.8	22.4	
Baja California																			
	01 Mexicali	33.4	32.3	27.2	21.9	21.5	26.5	33.3	36.6	39.8	41.0	45.1	48.0	52.2	47.0	43.2	30.5	22.6	
	02 Mexicali	37.7	41.2	32.7	25.6	23.6	27.8	34.9	39.3	42.5	43.6	47.3	49.0	51.4	52.4	44.4	34.4	21.3	
	03 Ensenada	35.6	35.5	28.0	23.7	24.8	31.1	35.7	38.6	41.0	43.9	45.9	49.8	48.7	47.0	44.0	33.6	19.6	
	04 Tijuana	30.2	34.6	28.6	21.7	20.1	24.7	31.3	35.8	37.3	38.0	38.6	39.7	39.2	37.0	34.4	24.9	11.0	
	05 Tijuana	32.2	36.9	29.9	23.7	20.3	24.5	28.6	34.0	36.0	39.4	40.9	44.1	46.2	43.8	39.8	34.5	20.0	
	06 Tijuana	32.8	36.2	27.6	22.7	20.7	26.2	32.7	35.7	36.2	40.0	41.1	44.1	45.3	44.1	41.7	34.2	23.0	
	07 Mexicali	31.0	29.8	24.5	20.4	20.4	24.9	31.1	34.2	36.2	39.9	42.2	45.1	44.5	42.5	38.0	29.8	18.0	
	08 Tijuana	29.6	29.3	24.0	20.8	20.8	25.9	30.8	34.0	35.9	37.9	37.1	38.8	39.7	38.6	34.0	29.2	19.8	
Baja California Sur																			
	01 Santa Rosalía	60.7	59.9	48.2	46.8	48.9	57.0	61.2	66.4	69.3	72.2	72.0	72.7	73.6	67.8	59.0	49.0	26.7	
	02 La Paz	52.0	53.1	42.5	38.9	40.3	46.7	53.0	58.8	60.1	64.8	65.6	66.0	64.5	61.6	55.7	43.2	27.9	
Campeche																			
	01 Campeche	67.2	71.0	62.2	60.3	59.8	64.7	68.5	70.2	74.3	75.1	75.2	75.8	74.8	71.6	62.0	49.7	32.7	
	02 Ciudad del Carmen	61.3	59.6	56.9	51.9	55.3	59.4	63.2	66.3	67.2	70.4	70.3	69.2	66.9	61.3	54.7	45.5	31.3	
Coahuila																			
	01 Pedras Negras	41.5	41.0	33.1	28.4	29.0	37.1	44.0	46.3	49.0	50.9	52.7	50.8	55.6	51.7	47.1	36.1	26.1	
	02 San Pedro	50.5	50.7	39.3	36.9	38.5	46.2	53.6	54.7	56.6	59.0	60.9	60.9	63.5	62.5	52.0	41.0	31.5	
	03 Monclova	49.1	43.3	37.0	34.7	34.6	43.2	50.5	53.3	57.4	59.6	60.5	63.3	64.9	64.3	57.1	48.2	33.6	
	04 Saltillo	49.6	40.9	35.0	33.0	34.0	42.5	49.1	54.9	58.8	61.4	65.3	69.0	74.4	71.4	67.7	60.2	41.2	
	05 Torreón	53.5	51.9	44.3	40.1	39.9	47.1	54.4	57.6	60.2	63.1	66.3	66.3	68.2	67.2	61.5	48.0	35.9	
	06 Torreón	51.4	49.6	42.9	36.9	35.3	41.9	48.3	54.7	60.2	62.3	66.6	65.4	68.5	65.3	61.4	49.6	32.6	
	07 Saltillo	51.0	51.3	41.1	35.4	33.1	41.6	51.0	54.9	59.7	61.5	64.9	68.4	69.0	71.1	61.5	50.4	32.5	
Colima																			
	01 Colima	65.1	69.1	59.9	57.1	55.1	61.4	65.6	69.8	71.7	73.0	73.5	73.2	70.4	68.3	64.6	56.7	35.3	
	02 Manzanillo	61.4	62.0	54.6	49.9	50.4	59.7	63.6	66.7	67.7	70.2	72.6	71.9	70.3	66.7	62.8	56.2	32.4	

continúa

continuación

Entidad	Distrito y Cabecera distrital	Grupo de edad																
		Total	18	19	20-24	25-29	30-34	35-39	40-44	45-49	50-54	55-59	60-64	65-69	70-74	75-79	80-84	85 o más
Chiapas																		
	01 Palenque	53.4	48.6	46.5	46.0	50.4	56.1	58.3	60.4	60.2	60.0	58.6	56.0	52.1	46.5	38.0	27.4	15.0
	02 Bochil	62.8	66.0	59.1	57.0	59.4	64.4	67.7	67.2	68.4	69.7	68.5	66.0	66.2	58.5	52.5	45.2	29.3
	03 Ocosingo	53.1	50.5	47.5	45.9	50.4	55.3	58.1	58.4	60.5	60.4	59.4	57.7	56.0	47.2	37.4	28.9	17.4
	04 Ocozacoautla de Espinosa	55.6	56.5	51.8	49.2	51.5	56.2	58.5	59.6	61.1	61.6	62.3	61.6	59.6	56.3	48.5	36.7	21.6
	05 San Cristóbal de las Casas	53.1	54.1	52.0	49.6	49.6	54.0	54.6	57.6	57.0	58.1	59.2	56.8	53.2	50.2	43.8	35.6	26.9
	06 Tuxtla Gutiérrez	47.5	44.3	42.0	40.5	43.1	48.2	50.4	51.3	52.1	53.9	54.5	52.8	52.5	47.6	40.9	31.9	14.9
	07 Tonalá	43.9	40.9	35.5	34.4	36.3	43.7	48.5	49.0	49.7	51.8	51.2	52.0	50.7	46.8	37.9	27.1	18.1
	08 Comitán de Domínguez	54.8	56.1	52.6	48.1	49.7	53.8	57.4	58.6	60.2	60.7	61.6	62.0	61.1	55.9	52.5	39.8	26.0
	09 Tuxtla Gutiérrez	33.4	33.1	26.3	23.2	24.3	29.5	35.1	38.4	39.0	40.0	42.6	44.5	44.5	43.2	35.3	24.4	13.0
	10 Villaflores	52.1	54.0	44.8	42.9	45.8	52.9	56.2	56.5	58.6	60.7	59.9	58.7	58.1	53.3	45.9	34.6	20.7
	11 Huixtla	50.8	46.2	40.8	40.7	44.2	50.5	55.4	57.8	58.1	59.2	60.2	58.9	58.9	53.1	44.4	35.3	22.6
	12 Tapachula	44.3	44.9	38.6	34.1	35.3	41.6	46.7	48.5	50.7	52.3	53.9	54.8	53.1	52.5	45.0	32.9	19.9
Chihuahua																		
	01 Juárez	23.7	26.3	21.7	16.0	14.4	19.0	24.7	27.7	29.4	31.6	32.1	31.8	35.1	31.8	29.4	16.6	12.1
	02 Juárez	28.0	27.6	21.7	17.5	17.0	21.9	26.4	30.6	32.2	35.3	36.9	39.2	43.3	41.5	36.0	30.5	17.0
	03 Juárez	31.1	40.5	31.4	23.6	18.2	23.3	28.8	33.6	35.4	36.0	37.7	40.7	41.5	40.0	31.5	24.7	16.2
	04 Juárez	28.6	30.5	25.7	18.6	17.5	20.9	26.1	30.3	33.5	36.4	40.0	41.5	42.7	41.1	36.5	29.0	16.2
	05 Delicias	42.7	49.9	37.3	32.2	30.6	37.3	42.9	46.8	49.5	50.7	52.2	51.5	53.6	51.0	42.9	31.8	18.1
	06 Chihuahua	43.1	44.6	37.6	30.8	29.4	34.5	39.9	45.8	49.7	49.2	53.8	55.8	56.2	57.4	49.3	40.1	25.0
	07 Cuauhtémoc	32.6	40.1	28.4	23.1	22.7	28.5	33.2	35.9	37.6	41.5	40.8	42.7	42.6	39.2	33.0	22.4	13.3
	08 Chihuahua	32.9	35.5	26.5	22.7	21.5	26.3	31.6	35.2	39.2	43.0	44.5	47.0	48.2	45.5	38.6	31.6	17.2
	09 Hidalgo del Parral	37.4	45.7	31.9	29.7	28.7	33.4	38.4	43.0	44.3	46.9	45.9	44.6	47.0	40.4	33.7	25.2	12.8
Distrito Federal																		
	01 Gustavo A. Madero	41.5	43.5	31.1	29.0	29.2	35.2	40.6	44.2	46.5	49.0	51.1	57.7	61.2	58.2	51.5	40.4	22.9
	02 Gustavo A. Madero	46.9	45.8	42.0	34.6	31.5	35.9	42.9	47.5	50.9	54.8	55.7	60.0	64.2	62.7	57.2	48.0	28.4
	03 Azcapotzalco	45.4	47.4	39.0	32.7	30.7	34.7	40.0	46.7	49.5	52.9	56.2	57.7	63.4	62.0	57.6	48.1	30.7
	04 Iztapalapa	47.2	48.8	40.3	35.9	34.1	38.3	44.1	49.2	51.5	54.2	57.8	62.4	63.9	64.1	57.1	46.3	32.4
	05 Tlalpan	48.6	45.8	40.3	35.5	32.9	36.7	43.4	49.0	53.7	57.5	59.2	61.7	64.8	65.0	60.4	51.8	29.5
	06 Gustavo A. Madero	43.6	44.8	37.5	30.5	30.1	33.1	39.1	45.6	48.2	50.9	54.7	56.9	61.6	59.9	57.6	44.7	30.1
	07 Gustavo A. Madero	46.6	46.2	39.9	32.9	31.3	35.4	42.5	48.0	49.4	54.3	55.9	59.8	63.1	63.9	59.4	51.2	32.0
	08 Cuauhtémoc	47.7	46.8	42.0	33.6	32.6	36.5	43.6	47.2	52.1	55.2	58.0	61.4	63.7	66.0	58.2	48.2	29.9
	09 Venustiano Carranza	46.1	45.9	40.5	30.9	31.1	36.1	41.4	47.2	49.6	53.2	57.5	61.4	64.7	64.0	58.1	46.5	31.3
	10 Miguel Hidalgo	48.1	51.3	42.8	36.2	32.3	37.4	43.8	49.1	51.8	56.1	58.8	61.7	65.0	61.2	57.0	49.1	30.9
	11 Venustiano Carranza	45.8	45.7	38.8	31.5	31.0	35.5	41.4	45.8	49.4	52.9	56.1	61.6	64.9	65.3	58.3	48.8	34.1
	12 Cuauhtémoc	45.7	47.6	43.5	33.8	32.6	36.1	40.9	46.7	49.3	52.9	55.3	60.2	63.0	62.4	53.5	46.7	26.0

continúa

continuación

Entidad	Distrito y Cabecera distrital	Grupo de edad																
		Total	18	19	20-24	25-29	30-34	35-39	40-44	45-49	50-54	55-59	60-64	65-69	70-74	75-79	80-84	85 o más
	13 Iztacalco	46.6	46.5	39.1	32.8	31.1	36.3	41.9	47.6	51.1	53.4	57.7	62.6	63.1	63.7	61.1	49.8	34.2
	14 Tlalpan	45.1	45.1	39.1	33.0	33.6	37.8	43.3	46.3	50.8	54.0	57.4	60.0	61.8	61.6	56.1	45.8	28.8
	15 Benito Juárez	48.2	54.1	43.0	36.9	32.3	37.2	43.7	49.2	52.2	55.2	58.3	60.4	62.3	59.9	55.5	46.3	26.8
	16 Álvaro Obregón	46.4	41.4	37.9	31.9	31.7	37.1	43.7	47.9	52.0	55.4	58.9	61.4	64.8	64.3	62.5	48.9	30.5
	17 Cuajimalpa de Morelos	48.6	48.5	42.1	36.3	35.5	40.6	46.5	51.9	54.7	58.3	60.5	62.9	66.5	63.5	57.2	47.3	28.0
	18 Iztapalapa	48.9	51.8	43.2	38.3	36.4	40.7	45.0	50.1	52.6	56.1	60.1	63.8	66.9	65.3	59.1	51.3	33.0
	19 Iztapalapa	47.4	46.4	41.7	36.4	34.5	40.1	44.8	50.0	52.9	54.9	58.2	62.0	66.8	65.2	59.3	50.8	32.0
	20 Iztapalapa	50.3	51.7	42.0	38.5	35.5	40.4	46.6	51.0	53.6	57.2	60.6	64.2	66.9	68.2	61.4	51.5	34.6
	21 Xochimilco	46.5	45.2	39.7	35.2	35.1	40.7	45.4	48.7	52.5	55.9	56.7	59.4	62.5	62.1	56.1	46.9	26.9
	22 Iztapalapa	48.8	49.6	44.1	38.1	38.9	43.6	48.3	51.6	53.6	56.1	59.8	64.8	65.4	66.0	59.2	48.9	27.2
	23 Coyoacán	49.3	48.1	41.8	34.6	34.2	39.5	45.6	52.0	55.8	58.3	61.0	64.3	65.8	63.9	58.5	54.4	28.1
	24 Coyoacán	50.8	53.4	49.2	37.3	34.9	39.2	45.2	51.1	55.5	56.6	60.7	64.3	65.6	65.2	60.2	47.9	29.9
	25 Iztapalapa	44.2	45.0	35.6	32.5	31.7	36.6	41.1	46.8	49.9	51.3	56.1	60.8	62.2	62.8	52.3	46.4	26.6
	26 Magdalena Contreras	50.7	49.2	43.0	36.5	36.1	40.8	47.2	53.0	56.4	59.4	61.7	64.9	66.1	66.3	59.8	49.9	30.6
	27 Tláhuac	41.0	39.2	33.7	29.8	29.3	33.1	39.5	42.9	45.7	49.7	51.9	56.8	58.2	57.5	56.5	45.4	27.3
Durango																		
	01 Victoria de Durango	44.3	47.3	37.9	35.9	36.3	42.7	49.4	50.0	51.6	52.4	52.9	48.7	47.7	39.9	30.1	17.2	
	02 Gómez Palacio	42.7	43.8	37.4	32.5	32.0	37.3	41.8	45.4	49.5	51.3	54.8	53.4	55.6	53.8	46.1	35.8	22.1
	03 Guadalupe Victoria	49.7	57.2	44.3	42.2	41.2	48.0	55.8	55.8	56.7	57.5	55.7	56.0	53.4	50.9	44.8	34.5	20.0
	04 Victoria de Durango	45.1	45.5	39.3	34.5	33.4	39.7	43.9	48.1	52.1	55.0	57.0	56.3	58.5	53.3	46.6	37.4	23.4
Guanajuato																		
	01 San Luis de la Paz	57.2	58.4	50.7	47.4	46.7	55.1	63.3	64.0	65.1	67.1	68.5	66.9	68.3	64.8	60.4	50.1	30.6
	02 San Miguel de Allende	57.9	59.0	51.0	47.0	48.4	55.4	61.8	64.0	66.3	69.1	69.2	68.7	69.8	66.0	58.1	46.1	24.7
	03 León	44.6	45.4	36.7	33.1	32.4	39.2	45.6	50.5	52.7	55.9	56.7	58.0	60.6	59.5	49.7	43.7	25.1
	04 Guanajuato	46.8	47.1	41.3	34.5	35.2	41.9	49.1	52.7	54.5	56.6	59.6	60.7	61.2	60.7	50.3	39.8	24.1
	05 León	46.2	44.9	39.8	34.2	33.6	38.9	45.5	50.2	53.2	56.9	58.7	61.7	64.5	61.3	56.8	45.0	24.2
	06 León	44.6	43.9	37.4	32.0	32.1	38.5	44.5	47.9	52.0	54.9	58.6	61.4	61.2	59.6	52.1	39.6	26.1
	07 San Francisco del Rincón	48.8	48.7	39.6	38.9	38.7	45.4	52.3	55.2	57.0	58.2	59.7	59.5	58.5	58.2	51.9	43.3	22.5
	08 Salamanca	52.0	54.0	44.1	42.1	41.6	47.3	54.1	55.6	59.0	59.4	62.4	62.6	63.2	60.9	56.0	45.5	23.1
	09 Irapuato	42.5	41.8	34.8	30.0	28.7	35.8	42.0	46.3	49.6	53.4	54.6	58.3	61.2	56.8	50.0	40.8	22.7
	10 Uriangato	56.8	68.4	62.8	52.6	48.6	54.8	61.9	63.2	61.7	61.4	61.3	58.7	59.9	59.5	55.9	42.3	23.9
	11 Pénjamo	56.3	62.4	55.4	52.0	47.5	53.6	60.5	62.6	63.3	64.0	62.3	62.7	61.0	58.7	50.1	41.7	24.2
	12 Celaya	45.6	47.8	37.3	33.2	33.7	39.5	47.2	49.4	53.5	55.4	58.9	58.5	61.6	57.4	50.3	39.8	25.3
	13 Valle de Santiago	52.4	52.8	46.6	42.5	41.1	49.1	55.3	57.0	59.6	61.3	61.6	60.8	61.0	61.6	56.3	43.2	22.7
	14 Acámbaro	54.2	57.0	51.8	46.5	45.2	50.8	58.0	60.5	61.2	61.7	61.9	61.5	62.0	58.6	53.3	42.0	23.4

continúa

continuación

Entidad	Distrito y Cabecera distrital	Grupo de edad																
		Total	18	19	20-24	25-29	30-34	35-39	40-44	45-49	50-54	55-59	60-64	65-69	70-74	75-79	80-84	85 o más
Guerrero																		
	01 Ciudad Altamirano	67.6	76.1	69.8	65.3	60.3	63.6	72.6	76.0	75.6	77.9	75.6	73.3	71.0	66.7	60.5	51.8	32.7
	02 Iguala	57.7	58.6	55.8	49.9	49.4	54.5	60.6	63.4	66.1	67.5	67.2	64.3	63.8	62.9	55.1	44.9	27.3
	03 Zihuatanejo	56.5	55.9	51.0	47.5	48.4	54.7	60.2	63.0	65.2	66.7	67.2	65.6	62.4	57.4	48.8	36.8	19.1
	04 Acapulco	48.9	51.0	44.8	40.0	39.2	45.2	51.1	52.7	54.9	57.6	58.6	58.3	57.9	50.9	44.9	33.6	18.4
	05 Tlapa	72.0	70.9	65.3	64.2	65.6	72.4	78.3	80.5	82.6	81.9	82.8	80.6	77.7	73.6	62.1	51.7	31.7
	06 Chilapa	68.7	71.6	63.2	61.0	61.2	69.3	73.4	76.2	78.7	78.3	77.7	76.6	75.6	69.3	62.4	50.6	31.6
	07 Chilpancingo	54.4	52.3	44.5	43.1	45.2	51.7	57.9	60.9	64.0	66.4	66.0	66.9	63.8	59.6	51.9	39.0	23.6
	08 Ayutla de los Libres	72.8	76.0	67.2	66.1	65.1	72.3	77.2	81.2	82.0	83.1	83.3	80.4	78.3	71.8	66.1	52.6	32.4
	09 Acapulco	48.2	45.9	43.6	40.8	41.0	45.7	50.3	52.1	54.2	55.9	56.7	56.1	52.9	49.1	39.2	33.4	18.6
Hidalgo																		
	01 Huejutla de Reyes	67.6	58.7	49.7	49.6	57.3	67.7	73.9	76.7	78.6	80.1	80.6	79.8	77.9	72.5	62.9	50.0	29.1
	02 Ixmiquilpan	50.1	53.1	43.0	38.6	39.4	46.7	52.4	54.1	56.7	60.3	62.0	62.7	63.8	59.3	53.9	38.3	21.2
	03 Actopan	47.4	48.5	39.7	36.5	36.6	42.8	48.2	51.0	53.7	57.2	58.0	60.8	62.6	59.8	49.7	38.8	20.6
	04 Tulancingo de Bravo	44.7	43.4	38.7	33.7	35.0	40.9	44.7	47.9	51.3	54.1	54.6	57.4	60.6	56.0	50.2	37.0	19.8
	05 Tula de Allende	43.6	44.9	36.4	32.3	33.0	38.8	44.5	47.4	50.4	51.8	54.4	53.8	59.5	56.9	50.0	39.2	20.4
	06 Pachuca de Soto	44.7	48.0	37.7	32.2	31.9	37.0	43.6	48.7	50.5	54.9	57.0	58.1	62.0	61.3	56.4	43.5	26.9
	07 Tepeapulco	41.0	42.1	34.5	30.5	31.2	36.3	40.2	43.9	46.5	48.8	51.1	52.6	56.9	54.6	48.9	41.0	23.3
Jalisco																		
	01 Tequila	68.7	79.1	69.4	64.4	61.1	66.7	72.6	74.6	75.9	76.4	74.5	72.6	71.5	68.8	61.4	53.8	34.1
	02 Lagos de Moreno	60.3	63.8	58.9	52.3	49.3	57.6	64.2	67.7	68.7	69.5	69.8	67.2	66.1	63.5	56.5	45.4	25.0
	03 Tepatitlán de Morelos	59.7	67.4	57.4	52.9	49.2	56.8	63.3	66.3	68.9	66.8	66.2	65.4	64.9	63.7	57.0	45.2	28.5
	04 Zapopan	49.1	49.0	42.0	36.1	35.4	44.3	50.7	54.4	57.6	59.8	60.5	62.4	62.4	60.1	51.9	43.7	24.2
	05 Puerto Vallarta	57.5	58.9	50.1	46.1	46.2	52.8	59.3	62.1	66.5	67.7	68.2	69.8	68.2	67.2	59.2	51.5	36.5
	06 Zapopan	49.8	51.9	43.0	37.4	36.9	43.3	50.0	54.5	58.4	60.1	62.3	63.0	64.3	61.7	55.1	46.2	23.0
	07 Tonalá	42.8	41.4	37.1	31.5	30.5	37.3	43.3	48.9	52.3	53.4	55.1	55.5	56.2	56.4	46.2	37.8	18.1
	08 Guadalajara	59.6	65.5	55.9	48.9	46.2	50.9	58.1	61.8	67.9	68.6	70.6	69.1	71.2	68.8	65.6	51.0	30.7
	09 Guadalajara	55.8	58.4	46.2	44.4	44.3	49.2	54.9	60.7	61.4	63.9	66.5	69.4	68.4	65.4	60.5	46.9	28.2
	10 Zapopan	50.2	55.1	44.0	39.5	36.9	43.8	48.4	55.0	56.9	60.5	62.5	63.8	64.1	63.4	55.5	40.9	24.2
	11 Guadalajara	54.7	56.4	50.0	44.4	41.9	49.0	54.0	59.3	61.5	63.0	66.2	65.7	67.9	64.1	61.3	49.2	28.1
	12 Tlajomulco de Zúñiga	48.5	50.7	38.7	37.0	37.2	44.1	51.3	54.3	57.1	57.3	60.3	62.9	61.4	59.7	50.8	42.7	26.8
	13 Guadalajara	57.9	60.3	51.9	46.8	44.2	50.9	56.8	62.5	64.1	66.9	66.9	70.9	70.4	69.1	62.6	49.1	31.7
	14 Guadalajara	56.5	61.1	50.5	44.1	42.8	49.2	55.2	60.7	63.5	65.7	68.0	70.0	70.2	69.4	61.3	49.1	30.5
	15 La Barca	57.7	66.2	57.8	52.1	46.8	54.8	61.7	65.2	65.0	65.9	65.5	63.2	61.8	58.2	52.2	38.9	25.0
	16 Tlaquepaque	47.2	49.5	40.9	33.6	33.2	40.8	48.0	53.1	55.9	58.6	59.8	61.7	60.9	61.0	55.9	45.4	24.5
	17 Jocotepec	63.3	67.9	63.8	58.7	57.4	62.2	66.5	69.3	69.0	69.6	67.9	67.2	64.4	62.4	57.8	50.4	31.7
	18 Autlán de Navarro	61.9	71.6	65.4	57.7	54.3	62.7	65.7	68.1	68.0	68.9	66.8	64.2	64.3	59.2	56.1	44.7	29.3

continúa

continuación

Entidad	Distrito y Cabecera distrital	Grupo de edad																
		Total	18	19	20-24	25-29	30-34	35-39	40-44	45-49	50-54	55-59	60-64	65-69	70-74	75-79	80-84	85 o más
	19 Ciudad Guzmán	64.0	69.0	61.2	58.3	54.6	60.9	66.8	70.3	72.2	72.2	70.1	71.1	69.3	66.2	60.1	53.4	29.3
México																		
	01 Jilotepec de Andrés Molina Enríquez	69.9	67.5	62.0	60.0	62.3	69.1	73.6	75.9	78.0	78.0	80.5	79.1	77.5	76.5	69.7	58.6	33.8
	02 Teoloyucan	63.3	62.1	55.8	52.4	54.7	58.7	65.8	68.0	69.7	72.9	72.4	73.2	77.8	72.3	64.4	57.2	31.4
	03 Atlacomulco de Fabela	63.7	60.8	54.4	51.6	55.0	61.3	66.4	69.8	71.9	74.2	75.3	76.4	76.9	76.9	69.9	57.9	34.0
	04 Nicolás Romero	51.8	52.0	42.6	38.5	39.4	47.6	53.1	56.0	58.1	61.7	63.1	66.3	69.8	65.8	58.4	48.4	29.0
	05 Teotihuacán de Arista	66.3	67.3	59.6	56.6	57.1	63.3	67.1	70.8	71.6	74.0	75.2	75.9	78.6	77.1	69.9	59.8	41.3
	06 Coacalco de Berriozábal	52.8	52.8	44.7	41.2	39.8	45.4	52.1	56.3	57.6	60.1	64.1	67.1	69.9	69.1	63.3	51.6	33.1
	07 Cuautitlán Izcalli	54.5	57.8	49.7	42.8	39.7	46.0	52.4	57.5	59.8	62.0	65.4	69.5	71.3	69.5	62.7	51.0	31.8
	08 Tultitlán de Mariano Escobedo	47.4	50.0	41.4	34.8	35.1	41.0	47.1	51.3	53.9	56.3	58.1	62.8	65.8	62.2	55.3	45.6	27.1
	09 Ixtlahuaca de Rayón	59.8	54.7	49.9	47.0	50.0	57.3	64.3	67.2	68.2	71.8	72.2	72.9	76.9	72.4	65.2	51.3	30.5
	10 Ecatepec de Morelos	44.5	44.8	38.5	33.4	31.7	37.5	43.8	48.1	50.1	54.3	56.0	58.8	61.8	61.8	53.0	46.1	30.1
	11 Ecatepec de Morelos	48.4	48.9	38.4	35.4	34.2	38.2	45.4	51.1	53.1	55.8	59.4	63.9	68.0	68.5	61.7	50.8	29.8
	12 Ixtapaluca	51.8	55.2	43.6	39.7	38.8	48.2	54.2	56.5	58.8	60.5	62.1	66.0	67.5	66.6	58.0	49.2	32.5
	13 Ecatepec de Morelos	46.2	43.4	37.4	31.7	31.6	36.8	44.8	47.9	51.8	55.1	57.9	61.9	67.2	64.9	59.7	52.4	33.4
	14 Ciudad Adolfo López Mateos	47.3	48.5	40.0	34.9	34.4	39.7	47.0	51.2	53.2	57.0	60.2	63.5	65.7	61.6	56.4	42.3	26.8
	15 Tlalnepantla de Baz	50.3	50.9	43.8	38.0	36.0	40.6	46.3	51.6	54.5	57.9	59.4	64.5	65.6	65.4	60.8	49.2	27.8
	16 Ecatepec de Morelos	43.5	40.3	36.2	29.9	31.4	38.4	44.7	48.3	49.9	52.6	56.0	59.2	64.3	61.0	57.0	41.8	30.2
	17 Ecatepec de Morelos	45.2	46.4	38.3	33.3	31.8	37.3	42.5	47.5	48.5	51.1	55.8	61.4	63.1	64.0	58.2	45.7	32.1
	18 Huixquilucan de Degollado	61.7	58.0	54.7	51.0	52.3	59.2	63.8	65.5	67.8	69.1	70.0	71.2	73.1	71.3	65.0	57.5	36.0
	19 Tlalnepantla de Baz	51.1	52.0	43.4	37.2	35.0	41.1	48.5	53.5	55.7	57.9	62.9	65.1	68.6	65.7	62.8	51.2	31.9
	20 Ciudad Nezahualcóyotl	51.7	47.5	44.0	37.9	36.0	41.7	47.6	53.6	56.5	59.0	64.1	69.0	71.2	70.6	68.9	57.2	37.4
	21 Naucalpan de Juárez	49.8	47.1	42.9	36.3	37.2	42.2	49.9	52.7	54.3	59.7	61.1	63.9	67.0	65.0	59.9	47.0	28.3
	22 Naucalpan de Juárez	52.4	53.9	45.4	39.0	36.7	42.0	49.1	55.2	58.0	61.1	64.0	66.4	68.8	68.8	65.4	50.4	35.0
	23 Valle de Bravo	71.0	68.5	64.4	62.6	65.5	71.0	73.8	74.0	76.7	78.4	80.1	81.1	80.2	78.7	72.8	56.4	40.4
	24 Naucalpan de Juárez	46.0	44.2	37.1	31.5	32.6	39.7	46.8	50.1	52.0	56.1	58.7	61.5	63.7	64.6	58.9	48.4	26.0
	25 Chimalhuacán	36.9	35.3	28.2	25.0	24.6	30.9	37.6	41.6	43.8	46.8	51.8	53.3	58.6	57.1	51.4	37.8	25.6
	26 Toluca de Lerdo	53.8	56.8	47.9	41.5	43.1	49.1	54.4	58.1	59.4	62.4	64.5	68.9	69.2	70.4	63.8	53.8	32.1
	27 Metepec	62.2	65.0	54.0	51.3	52.0	55.6	63.0	64.9	68.5	70.5	73.2	73.7	75.6	73.2	69.1	58.1	37.9
	28 Zumpango de Ocampo	57.7	57.0	51.3	46.9	47.9	53.1	58.1	61.7	64.2	66.7	68.0	69.3	73.0	70.3	64.8	55.1	36.3
	29 Ciudad Nezahualcóyotl	54.6	56.2	49.3	41.0	39.4	45.3	52.4	57.0	59.7	62.7	64.2	71.1	74.2	75.1	68.8	59.7	43.0
	30 Ciudad Nezahualcóyotl	52.5	57.5	47.0	37.6	36.6	42.8	49.5	54.6	58.2	60.9	63.4	67.3	73.7	71.6	67.0	59.8	37.7
	31 Ciudad Nezahualcóyotl	52.6	54.4	45.2	38.8	37.3	42.8	49.5	54.9	58.1	62.1	63.9	68.8	73.8	73.6	69.4	59.7	38.0
	32 Xico	54.2	53.0	44.5	43.3	44.7	50.1	55.5	58.2	60.4	63.6	67.7	70.1	69.1	70.6	58.8	46.6	30.1
	33 Chalco de Díaz Covarrubias	61.6	60.7	54.4	51.8	52.2	56.6	62.5	65.1	68.6	69.8	71.0	73.7	75.2	74.2	68.0	57.1	38.4
	34 Toluca de Lerdo	55.6	58.3	52.7	44.1	42.6	48.0	56.0	59.8	60.5	64.3	65.8	68.2	73.0	70.2	63.5	52.9	31.9
	35 Tenancingo de Degollado	63.7	65.2	56.2	54.2	56.5	60.4	65.7	68.4	69.2	70.7	71.8	72.6	72.8	75.1	67.3	56.5	40.1

continúa

continuación

Entidad	Distrito y Cabecera distrital	Grupo de edad																
		Total	18	19	20-24	25-29	30-34	35-39	40-44	45-49	50-54	55-59	60-64	65-69	70-74	75-79	80-84	85 o más
	36 Tejupilco de Hidalgo	77.0	80.5	77.3	73.0	69.7	73.3	81.1	82.5	83.5	85.2	84.3	83.7	83.1	78.8	74.3	63.3	47.2
	37 Cuautitlán	53.7	50.6	50.0	42.8	42.6	48.3	52.9	57.0	59.1	61.3	65.2	67.0	68.9	68.6	63.2	50.4	33.3
	38 Texcoco de Mora	53.5	50.8	42.2	39.9	40.8	48.3	55.4	58.2	60.7	63.2	66.8	68.6	73.5	70.0	64.1	57.8	37.3
	39 Los Reyes Acaquilpan	52.3	49.6	43.1	38.4	40.7	46.8	52.5	55.8	59.4	63.4	65.5	68.8	72.2	67.1	62.5	51.9	34.6
	40 San Miguel Zinacantepec	64.5	62.2	58.0	55.8	56.4	62.1	66.5	69.7	70.8	72.4	72.3	73.9	75.1	73.5	65.7	57.2	37.1
Michoacán																		
	01 Lázaro Cárdenas	54.0	53.1	47.7	43.4	44.4	50.1	55.7	60.6	61.4	64.4	64.7	64.2	65.2	60.8	54.4	48.1	33.0
	02 Puruándiro	60.4	69.2	63.0	56.8	51.9	57.9	65.0	66.4	66.7	66.8	65.0	64.8	62.4	60.3	57.5	47.6	30.5
	03 Heroica Zitácuaro	68.0	68.9	62.6	59.5	60.1	64.8	70.3	74.5	74.7	76.7	77.9	76.5	76.9	73.4	66.9	57.9	40.4
	04 Jiquilpan de Juárez	62.0	64.8	63.2	56.8	54.8	59.4	65.6	67.7	68.4	68.5	66.5	66.0	64.1	61.1	58.9	50.2	35.6
	05 Zamora de Hidalgo	49.7	53.6	46.1	40.6	39.1	45.5	51.1	54.4	56.5	56.3	59.4	57.0	57.2	57.0	47.6	43.2	27.2
	06 Ciudad Hidalgo	61.3	61.5	57.1	51.9	51.9	57.8	65.5	68.7	70.1	71.7	70.8	69.5	69.6	65.8	60.2	51.1	31.8
	07 Zacapu	65.4	65.9	61.3	59.3	58.9	64.4	70.6	71.3	71.8	71.6	71.4	69.2	69.5	65.5	64.0	51.8	32.2
	08 Morelia	48.3	51.1	43.4	37.2	37.6	41.9	48.1	53.4	56.1	57.5	60.6	59.0	59.6	59.5	54.4	44.7	26.5
	09 Uruapan del Progreso	51.5	48.3	43.8	40.1	40.3	46.3	52.6	56.8	58.6	60.9	63.6	62.6	63.5	61.8	56.7	48.3	34.5
	10 Morelia	55.0	59.0	46.5	42.4	41.2	48.4	54.4	59.5	63.1	64.6	67.5	69.0	68.1	67.6	59.9	54.5	31.1
	11 Pátzcuaro	63.8	67.8	60.1	55.7	54.1	60.3	67.7	71.2	72.5	73.2	72.8	72.5	69.7	69.3	63.1	52.1	32.8
	12 Apatzingán de la Constitución	58.9	64.7	56.0	50.6	48.8	56.2	62.0	66.1	67.2	69.1	68.9	66.0	64.0	61.9	52.9	46.7	32.4
Morelos																		
	01 Cuernavaca	52.6	53.9	46.1	40.4	41.0	44.9	53.0	56.4	57.9	61.0	63.7	62.9	65.6	63.5	57.1	47.4	27.2
	02 Jiutepec	53.9	53.1	45.7	43.0	43.9	49.5	54.6	58.8	60.9	62.3	65.3	65.2	65.0	61.5	56.4	47.0	27.7
	03 Cuautla	60.1	63.2	51.9	51.7	51.4	56.3	62.1	64.6	65.5	68.0	68.0	67.8	68.6	66.9	62.7	50.1	34.2
	04 Jojutla	64.9	69.4	57.9	56.7	56.1	61.1	65.9	68.6	71.1	72.6	72.8	73.5	73.5	70.9	66.9	56.4	40.1
	05 Yautepac	64.7	65.3	56.7	55.9	55.7	62.4	66.9	68.9	70.5	74.2	72.5	73.8	73.8	70.0	63.8	56.1	33.0
Nayarit																		
	01 Santiago Ixcuintla	47.0	52.7	39.9	37.2	37.6	42.9	49.4	52.0	53.8	56.2	55.5	53.7	53.7	51.4	47.0	36.4	22.8
	02 Tepic	44.6	45.1	37.9	30.9	32.7	38.4	43.5	48.1	53.1	55.0	56.4	58.6	58.8	56.0	49.6	42.1	26.3
	03 Compostela	41.0	42.2	32.4	30.2	30.7	35.6	41.5	44.4	48.3	51.0	51.3	53.0	53.5	48.4	44.3	40.6	24.5
Nuevo León																		
	01 Santa Catarina	61.2	62.9	56.5	49.8	49.3	55.6	62.5	66.3	69.4	69.9	71.0	72.0	70.6	71.3	61.8	50.9	33.2
	02 Apodaca	56.4	57.6	51.1	44.8	45.2	55.8	59.7	61.9	64.3	64.4	63.0	62.5	61.2	60.8	53.2	46.9	26.6
	03 General Escobedo	58.4	59.3	52.0	48.8	47.4	53.6	58.0	62.7	65.4	68.1	69.4	69.7	69.9	63.7	55.7	46.3	25.2
	04 San Nicolás de los Garza	63.0	66.8	63.3	56.6	52.9	57.9	60.9	65.8	69.4	71.0	70.3	71.6	68.3	63.9	58.8	46.3	26.1
	05 Monterrey	57.1	56.3	50.8	44.9	45.3	52.9	58.3	63.2	64.7	66.2	67.5	70.7	70.3	65.9	59.9	47.2	28.7

continúa

continuación

Entidad	Distrito y Cabecera distrital	Grupo de edad																
		Total	18	19	20-24	25-29	30-34	35-39	40-44	45-49	50-54	55-59	60-64	65-69	70-74	75-79	80-84	85 o más
	06 Monterrey	67.2	73.2	63.1	58.8	57.4	62.0	65.3	71.3	73.7	75.2	74.3	75.6	73.9	72.1	64.3	52.4	32.9
	07 Monterrey	63.3	67.1	56.3	52.0	52.2	58.1	62.6	66.2	68.4	72.4	72.6	73.6	74.3	72.2	65.5	56.4	35.4
	08 Guadalupe	63.6	67.2	62.2	55.2	53.5	57.8	62.5	67.3	69.3	71.6	71.4	72.4	73.0	69.8	60.0	45.5	32.0
	09 Linares	67.5	78.8	67.0	61.1	61.2	66.5	70.3	71.6	73.3	75.1	72.9	72.4	71.5	68.1	62.4	52.1	32.8
	10 Monterrey	64.1	67.5	60.3	52.6	51.2	57.5	64.5	68.2	71.3	74.2	72.9	73.6	74.9	72.1	66.4	53.1	32.2
	11 Guadalupe	59.3	61.9	55.3	49.3	49.2	54.0	58.3	62.9	65.5	68.1	69.1	69.6	68.9	65.4	58.1	49.9	26.0
	12 Cadereyta Jiménez	60.6	58.7	50.7	49.1	53.7	60.6	63.5	65.6	66.9	68.1	68.4	70.6	69.7	65.5	59.8	51.8	32.0
Oaxaca																		
	01 San Juan Bautista Tuxtepec	55.4	52.5	46.8	44.5	45.0	50.8	56.3	60.1	61.2	63.8	65.4	68.6	70.2	65.5	56.5	48.5	34.5
	02 Teotitlán de Flores Magón	58.3	54.4	46.8	43.9	47.5	58.3	64.0	65.5	67.3	68.6	70.3	69.4	68.2	63.2	53.7	43.8	26.0
	03 Heroica Ciudad de Huajuapam de León	32.5	29.3	23.1	22.5	22.9	27.8	31.8	34.5	37.7	40.3	42.7	43.4	48.2	45.3	43.0	34.2	19.0
	04 Tlacolula de Matamoros	40.7	35.3	28.7	28.9	30.9	38.4	43.9	44.3	47.5	49.4	49.8	52.5	51.5	49.1	41.3	33.0	16.6
	05 Santo Domingo Tehuantepec	47.6	41.9	37.8	37.5	38.3	44.3	49.8	51.3	52.8	54.0	57.0	58.0	57.2	56.1	49.7	36.8	26.3
	06 Heroica Ciudad de Tlaxiaco	45.9	38.3	35.8	34.3	35.1	42.4	50.3	52.0	54.9	55.9	56.5	58.3	58.7	55.1	48.5	40.1	24.8
	07 Juchitán de Zaragoza	39.4	34.3	30.0	28.5	29.5	35.7	40.3	42.3	45.7	46.3	50.3	49.5	53.7	49.0	41.6	31.4	24.4
	08 Oaxaca de Juárez	39.2	39.0	32.2	26.6	26.8	32.3	38.4	43.1	46.1	49.9	51.0	54.6	56.9	55.0	49.0	38.2	23.3
	09 Santa Lucía del Camino	43.0	38.0	32.6	33.1	33.2	38.5	44.6	48.0	50.2	51.7	54.2	55.2	57.4	52.9	47.6	35.0	19.6
	10 Miahuatlán de Porfirio Díaz	44.9	37.1	32.2	33.0	35.2	44.2	49.5	51.9	54.6	55.3	56.9	55.9	54.9	50.2	41.2	31.0	14.3
	11 Santiago Pinotepa Nacional	40.7	34.3	29.9	29.8	31.1	36.5	42.7	44.9	48.5	51.2	53.9	52.6	55.9	50.1	47.2	35.8	21.3
Puebla																		
	01 Huauchinango de Degollado	60.7	57.3	50.0	48.3	52.3	59.7	65.3	67.2	68.5	71.0	71.5	71.4	71.3	65.2	57.6	42.5	28.2
	02 Zacatlán	58.9	59.0	50.5	47.7	50.1	57.5	63.6	66.4	67.2	67.2	67.8	69.8	72.2	65.0	59.9	49.0	24.3
	03 Teziutlán	53.6	52.6	44.0	41.6	44.0	52.2	57.7	59.7	61.9	63.3	63.8	63.4	64.9	62.5	51.5	41.5	22.9
	04 Zacapoaxtla	51.6	46.9	37.8	35.6	42.1	50.3	56.7	58.8	60.7	64.6	65.6	63.8	64.4	60.9	49.6	38.0	19.7
	05 San Martín Texmelucan de Labastida	35.5	39.2	32.4	27.3	26.6	30.1	36.5	39.4	40.8	42.6	44.7	46.0	50.7	46.6	42.8	31.8	18.9
	06 Heroica Puebla de Zaragoza	35.9	34.9	29.3	24.0	23.7	28.1	34.4	39.4	40.4	43.1	48.1	51.8	54.8	55.7	47.3	36.8	21.7
	07 Tepeaca	47.1	50.8	43.2	38.1	39.5	44.2	49.1	52.0	54.2	54.8	57.0	57.0	58.9	58.5	51.7	40.1	23.7
	08 Ciudad Serdán	45.1	47.9	39.5	35.7	36.0	42.0	48.5	49.7	52.6	54.2	55.1	55.7	56.1	57.7	50.0	40.6	20.5
	09 Heroica Puebla de Zaragoza	34.6	37.0	29.5	23.5	21.8	26.9	31.7	37.6	40.0	42.4	47.0	50.4	54.9	51.7	44.7	37.6	21.7
	10 Cholula de Rivadavia	33.2	34.5	29.9	23.3	23.0	28.2	34.5	38.2	39.5	40.6	43.5	44.0	46.7	41.2	40.2	30.4	15.5
	11 Heroica Puebla de Zaragoza	36.4	37.4	28.5	24.0	23.3	28.0	34.8	38.6	41.5	45.4	50.0	52.7	55.8	53.8	48.6	36.1	21.6
	12 Heroica Puebla de Zaragoza	39.4	38.7	33.7	27.3	26.4	29.5	36.5	42.4	45.1	48.1	51.6	53.2	57.7	57.4	52.6	39.9	21.7
	13 Atlixco	41.3	44.2	36.0	31.9	29.2	35.5	41.5	46.5	47.9	52.2	52.2	52.3	56.8	53.3	43.7	36.5	19.8
	14 Izúcar de Matamoros	47.4	49.0	39.4	38.6	35.7	43.0	49.2	52.8	55.6	58.8	59.5	56.8	58.1	53.7	48.4	39.7	23.1
	15 Tehuacán	44.9	45.3	38.1	34.0	35.5	41.8	47.1	50.2	51.0	53.3	54.0	58.3	60.2	57.1	51.5	42.1	23.2
	16 Ajalpan	58.8	57.1	50.6	48.6	52.2	58.5	63.4	64.3	66.7	67.3	68.1	67.9	67.9	63.4	54.7	42.7	27.2

continúa

continuación

Entidad	Distrito y Cabecera distrital	Grupo de edad																
		Total	18	19	20-24	25-29	30-34	35-39	40-44	45-49	50-54	55-59	60-64	65-69	70-74	75-79	80-84	85 o más
Querétaro																		
	01 Cadereyta de Montes	73.4	75.1	67.2	65.3	66.3	74.0	77.9	78.4	79.9	81.0	81.0	80.1	80.5	78.0	71.5	61.5	36.0
	02 San Juan del Río	61.4	59.0	57.3	52.5	50.5	58.0	63.3	66.0	68.6	70.3	71.0	73.1	72.3	70.8	64.0	52.8	30.9
	03 Santiago de Querétaro	54.2	54.8	45.7	41.1	41.8	47.8	54.2	58.3	63.6	64.8	67.4	69.7	71.3	67.2	61.2	52.9	30.0
	04 Santiago de Querétaro	59.2	57.1	53.1	48.9	48.3	53.0	59.2	63.9	65.9	69.2	72.3	72.8	74.3	71.1	65.5	55.1	37.7
Quintana Roo																		
	01 Playa del Carmen	38.1	40.0	32.2	26.9	28.2	34.6	41.8	45.1	48.2	50.4	50.0	50.4	53.6	54.3	47.3	41.8	33.8
	02 Chetumal	56.0	53.6	47.1	43.9	46.2	53.5	58.1	61.6	64.9	66.5	65.9	68.1	66.8	63.4	58.4	46.8	28.2
	03 Cancún	40.2	46.1	34.2	28.8	28.1	33.2	37.7	42.7	50.1	52.3	55.1	55.1	56.2	50.2	46.8	39.9	25.6
San Luis Potosí																		
	01 Matehuala	65.0	67.2	62.9	58.7	57.1	62.5	69.9	71.6	71.4	72.9	72.3	70.3	69.5	66.5	58.6	52.7	33.2
	02 Soledad de Graciano Sánchez	58.8	55.3	53.0	49.6	48.8	55.2	61.5	63.7	65.1	67.4	69.8	68.6	70.4	69.0	62.7	52.0	31.2
	03 Río Verde	65.6	72.5	61.7	59.1	56.4	64.3	70.5	72.8	72.3	73.9	72.0	71.4	69.4	70.1	61.5	57.1	39.2
	04 Ciudad Valles	60.8	59.8	52.7	49.1	49.0	58.7	63.9	66.2	68.1	69.8	70.6	69.8	68.8	67.8	61.2	46.0	32.3
	05 San Luis Potosí	54.7	55.1	48.1	44.0	43.4	49.4	54.6	58.7	62.6	64.8	64.9	66.7	64.4	62.8	57.5	44.5	30.3
	06 San Luis Potosí	51.9	54.7	46.4	41.4	41.2	45.9	50.7	55.3	59.7	62.0	63.6	64.8	64.4	61.9	55.2	46.1	28.5
	07 Tamazunchale	73.3	72.1	56.4	55.3	63.1	75.0	79.8	83.3	84.2	85.7	85.7	85.9	83.4	77.3	68.0	55.3	35.7
Sinaloa																		
	01 El Fuerte	51.1	59.9	47.5	41.8	40.3	49.9	56.4	58.6	58.9	59.3	59.4	58.4	58.0	55.0	44.4	29.2	16.4
	02 Los Mochis	40.0	38.0	35.3	29.4	26.9	33.2	40.3	44.2	46.9	48.1	49.3	51.4	54.3	50.6	42.1	29.4	18.7
	03 Guamúchil	37.3	39.9	29.0	26.2	24.8	31.4	37.8	42.5	44.0	45.6	48.1	49.4	51.2	46.1	39.9	30.3	15.1
	04 Guasave	55.7	60.7	49.4	43.9	42.4	52.0	60.4	61.9	63.2	64.0	63.0	64.0	66.7	64.1	53.3	41.9	25.5
	05 Culiacán de Rosales	35.1	35.0	28.8	23.6	23.5	28.8	33.9	38.5	40.3	45.5	46.3	48.7	49.7	47.8	43.0	32.0	17.2
	06 Mazatlán	42.3	42.2	37.8	31.3	32.4	37.7	43.8	47.2	49.3	52.1	53.4	52.2	52.7	49.0	40.3	31.4	17.3
	07 Culiacán de Rosales	30.7	30.8	26.1	19.9	20.1	23.9	29.5	34.4	38.7	38.6	42.5	45.8	48.7	44.2	31.8	23.7	12.9
	08 Mazatlán	35.6	37.1	25.6	22.5	22.1	27.4	32.4	37.5	41.8	45.0	47.4	51.3	54.3	50.6	43.6	37.9	17.5
Sonora																		
	01 San Luis Río Colorado	49.9	57.7	44.8	38.8	39.5	45.1	51.5	53.7	55.5	56.9	60.1	57.9	59.7	57.2	55.5	43.1	24.0
	02 Nogales	50.6	54.8	46.9	40.4	39.7	46.9	52.7	55.6	58.6	60.8	58.3	57.9	57.8	55.2	46.4	38.3	25.7
	03 Hermosillo	53.9	55.1	46.7	40.9	40.3	47.8	55.2	59.6	63.4	65.7	67.9	66.3	64.7	60.4	53.2	40.3	23.7
	04 Guaymas	62.5	66.1	55.0	52.6	51.7	58.2	63.6	67.1	68.5	71.6	71.1	72.9	70.2	67.1	58.5	49.2	31.7
	05 Hermosillo	54.3	50.1	41.1	38.9	41.3	49.0	54.6	60.3	63.4	65.7	67.4	68.7	69.5	64.2	58.0	44.6	29.1
	06 Ciudad Obregón	50.0	51.6	43.6	36.8	35.8	42.5	50.5	54.7	58.8	60.1	61.3	62.6	61.3	57.5	52.3	42.7	19.9
	07 Navojoa	65.3	66.7	59.0	54.5	53.5	62.3	68.1	71.5	73.4	73.6	74.1	73.2	72.9	68.7	62.2	51.4	33.4

continúa

continuación

Entidad	Distrito y Cabecera distrital	Grupo de edad																
		Total	18	19	20-24	25-29	30-34	35-39	40-44	45-49	50-54	55-59	60-64	65-69	70-74	75-79	80-84	85 o más
Tabasco																		
	01 Macuspana	66.1	72.6	61.2	57.6	59.0	66.1	69.8	70.7	72.8	73.9	72.5	71.6	70.7	67.5	55.9	49.2	30.2
	02 Heroica Cárdenas	66.7	65.7	62.1	58.1	59.5	66.5	70.0	71.7	74.9	74.0	73.3	74.5	74.0	69.0	62.2	52.0	32.8
	03 Comalcalco	68.1	70.0	62.0	60.1	61.9	67.0	71.1	72.9	74.8	76.0	74.9	75.2	74.5	70.8	60.1	49.6	30.3
	04 Villahermosa	47.9	49.9	42.8	38.6	37.5	42.6	48.1	52.0	54.9	58.8	58.3	58.4	58.2	56.3	47.2	37.3	18.9
	05 Paraiso	67.8	69.1	62.3	59.4	62.0	67.0	69.7	72.7	73.9	75.8	75.3	76.2	74.5	71.6	62.4	53.4	33.5
	06 Villahermosa	53.0	52.8	47.1	44.8	44.7	49.5	54.0	57.2	58.4	62.1	61.6	61.9	64.2	58.7	52.3	39.4	21.5
Tamaulipas																		
	01 Nuevo Laredo	42.4	46.4	37.0	32.4	31.9	36.9	43.9	46.8	48.3	50.3	50.8	52.9	51.2	49.2	44.1	36.7	20.9
	02 Reynosa	41.1	47.1	37.4	29.8	26.7	34.7	41.6	46.0	48.1	51.3	49.6	51.9	53.1	52.5	46.7	35.8	24.1
	03 Río Bravo	43.6	47.0	40.6	32.2	32.2	40.0	46.3	49.0	50.5	52.6	52.6	53.6	55.7	54.3	48.9	35.6	24.9
	04 Heroica Matamoros	45.6	53.7	40.8	35.3	31.9	37.3	44.9	50.8	54.3	54.2	56.0	54.8	57.5	53.4	49.7	42.4	25.2
	05 Ciudad Victoria	56.8	54.9	47.3	42.0	44.5	51.5	58.8	62.0	64.0	66.1	67.6	67.6	70.1	67.5	60.8	52.5	35.9
	06 Ciudad Mante	59.6	58.9	52.6	47.2	49.8	56.9	62.9	64.9	65.0	66.7	67.8	67.8	67.9	65.7	59.9	51.1	34.4
	07 Ciudad Madero	48.6	50.1	40.5	35.7	35.2	42.3	49.0	53.2	56.1	59.0	58.6	59.9	62.7	59.0	55.5	44.0	26.8
	08 Tampico	49.7	51.8	43.7	36.7	33.3	40.6	46.9	53.3	56.3	59.2	61.0	61.3	62.3	61.5	56.1	45.9	28.0
Tlaxcala																		
	01 Apizaco	40.9	41.8	37.1	31.2	31.4	36.6	42.1	45.0	45.7	48.5	50.1	51.8	57.9	53.4	49.4	40.8	26.0
	02 Tlaxcala de Xicohténcatl	42.4	43.5	38.5	32.9	32.3	37.2	42.3	45.5	49.0	51.6	51.8	54.1	55.8	51.6	49.2	44.7	26.9
	03 Zacatelco	43.4	46.4	38.3	34.9	34.8	38.7	43.0	46.8	48.6	50.6	51.5	53.1	56.0	54.5	50.3	41.8	25.8
Veracruz																		
	01 Pánuco	49.3	49.9	42.3	36.2	38.1	45.5	52.4	54.0	55.3	57.4	58.4	58.0	60.5	55.3	50.0	40.8	24.1
	02 Tantoyuca	65.6	61.6	42.1	43.2	53.0	65.7	73.4	76.5	76.9	77.8	78.0	76.7	76.0	72.1	61.9	45.8	30.3
	03 Tuxpan de Rodríguez Cano	49.1	47.0	39.2	34.4	34.9	43.1	50.7	54.4	56.4	58.2	60.4	59.4	63.2	60.7	52.3	42.0	24.3
	04 Veracruz	48.1	45.6	41.6	35.1	33.6	39.5	45.6	50.6	52.9	56.9	60.8	63.1	63.0	62.2	59.2	46.3	29.7
	05 Poza Rica de Hidalgo	45.7	50.3	40.9	33.7	34.2	39.8	44.5	48.8	52.7	54.4	54.8	56.2	56.9	55.4	47.7	39.3	22.9
	06 Papanitla de Olarte	53.2	52.2	43.4	39.0	43.4	51.6	58.0	59.6	60.9	62.3	63.7	61.7	61.4	57.4	48.8	36.7	22.0
	07 Martínez de la Torre	52.9	55.2	43.6	42.6	43.1	49.0	54.6	58.0	60.2	61.0	62.8	62.3	63.2	57.7	52.0	41.4	26.8
	08 Xalapa	45.9	47.8	43.8	35.9	35.9	39.8	47.6	50.8	51.7	51.6	54.1	55.0	56.1	54.1	47.4	38.2	23.8
	09 Coatepec	45.4	46.2	39.0	34.5	34.9	42.0	47.2	49.4	51.6	53.7	54.8	58.4	58.7	57.6	50.0	39.9	22.1
	10 Xalapa	44.3	47.4	37.6	32.6	31.6	37.5	43.3	48.5	49.9	53.6	55.4	56.5	59.3	56.4	48.7	40.8	25.1
	11 Coatzacoalcos	41.0	45.1	36.8	30.0	29.5	33.6	40.0	43.0	47.7	50.4	51.4	54.1	55.6	50.8	46.0	37.6	25.6
	12 Veracruz	42.4	42.0	36.0	30.1	28.8	34.1	40.5	44.6	47.0	49.9	52.8	56.2	56.8	56.8	53.7	44.1	28.7
	13 Huatusco	50.6	53.4	47.4	40.7	40.3	47.8	53.0	55.0	56.0	58.6	59.1	58.7	62.0	59.4	52.5	41.3	25.4
	14 Minatitlán	40.4	45.1	36.3	30.3	29.8	36.3	41.4	44.1	48.1	48.2	49.2	50.1	51.3	47.7	40.6	32.6	18.2
	15 Orizaba	47.0	51.8	41.1	36.2	35.5	41.4	47.4	51.5	53.6	54.8	56.0	57.0	60.6	60.1	52.6	41.8	21.9

continúa

continuación

Entidad	Distrito y Cabecera distrital	Grupo de edad																
		Total	18	19	20-24	25-29	30-34	35-39	40-44	45-49	50-54	55-59	60-64	65-69	70-74	75-79	80-84	85 o más
	16 Córdoba	51.0	53.9	45.8	38.5	37.4	44.6	52.0	55.2	57.8	58.9	62.5	62.7	63.7	64.3	59.1	48.5	31.9
	17 Cosamaloapan	45.1	48.4	41.1	33.3	35.0	40.0	45.4	48.9	50.3	53.0	53.0	55.1	56.9	54.3	47.6	38.5	21.6
	18 Zongolica	55.5	55.4	51.4	46.7	48.0	53.8	59.1	60.6	62.1	62.8	63.7	64.1	64.3	61.6	51.4	44.5	27.6
	19 San Andrés Tuxtla	50.1	53.4	40.2	38.8	39.5	47.2	52.6	54.7	56.2	57.2	60.2	60.5	60.0	56.6	50.2	41.4	23.0
	20 Acayucan	48.7	52.9	41.6	37.7	38.5	44.5	49.9	52.3	54.3	56.2	58.0	57.9	60.9	57.4	51.4	43.0	27.9
	21 Cosoleacaque	39.8	46.9	34.8	30.9	31.3	36.0	40.8	42.5	45.4	47.5	49.9	50.5	47.5	41.2	30.8	19.7	
Yucatán																		
	01 Valladolid	85.0	87.1	82.1	78.8	80.6	85.1	87.7	89.5	89.3	91.2	90.0	89.0	89.0	87.7	83.3	78.3	54.2
	02 Progreso	79.1	78.4	74.0	71.6	71.6	77.4	79.3	82.5	83.5	85.9	86.3	87.5	86.7	85.3	78.9	71.7	56.4
	03 Mérida	64.1	64.5	55.4	50.1	52.3	58.6	63.5	68.6	70.8	74.8	75.6	75.9	77.9	76.9	68.3	60.6	36.4
	04 Mérida	67.2	67.3	64.0	54.9	55.2	61.2	66.5	70.3	72.5	76.8	79.3	77.9	78.8	77.0	71.4	58.7	38.5
	05 Ticul	85.0	88.0	81.2	80.7	80.8	83.6	86.9	88.2	89.3	89.2	90.2	89.6	87.7	87.4	82.3	72.9	58.6
Zacatecas																		
	01 Fresnillo	46.3	49.9	39.9	36.7	35.6	42.2	49.1	52.1	53.9	55.8	55.2	54.1	57.9	55.1	45.5	40.6	23.5
	02 Jerez de García Salinas	49.8	56.4	50.6	43.2	42.0	49.1	53.5	56.8	57.3	57.1	55.5	52.7	52.2	47.1	48.9	38.9	23.5
	03 Zacatecas	47.1	48.5	39.5	35.6	35.3	42.6	48.5	52.8	54.3	56.2	56.6	56.4	58.7	56.5	50.0	43.0	22.3
	04 Guadalupe	49.3	50.6	43.1	39.1	39.8	45.2	51.3	55.2	57.1	58.9	58.0	59.9	60.1	56.5	50.3	43.9	23.5

Anexo III. Participación ciudadana por tipo de sección electoral

Gráfica III.1
Aguascalientes: Porcentaje participación ciudadana, según tipo de sección electoral, por grupo de edad

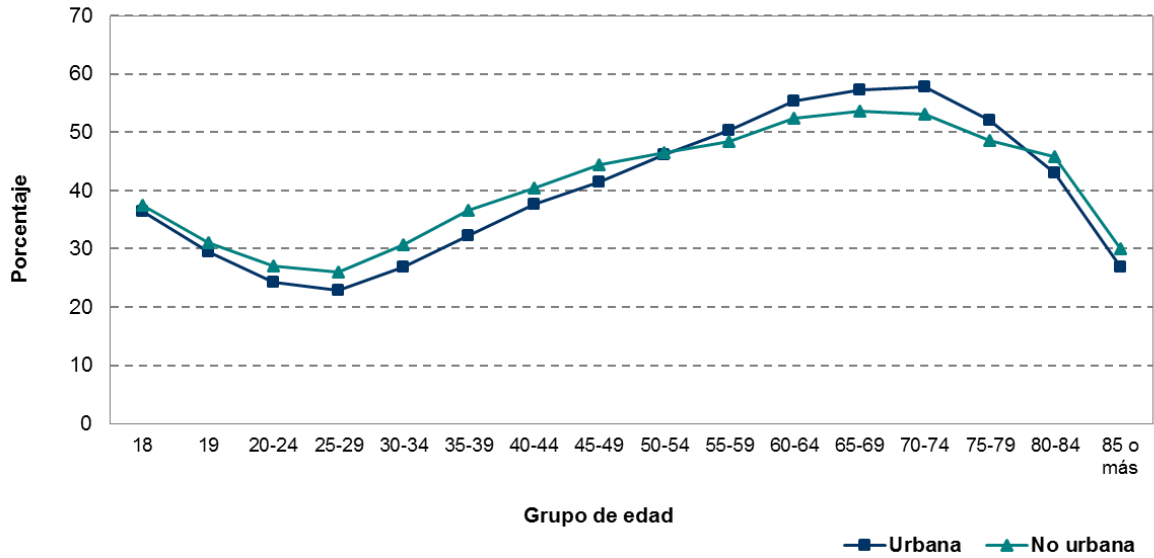

Gráfica III.2
Baja California: Porcentaje de participación ciudadana, según tipo de sección electoral, por grupo de edad

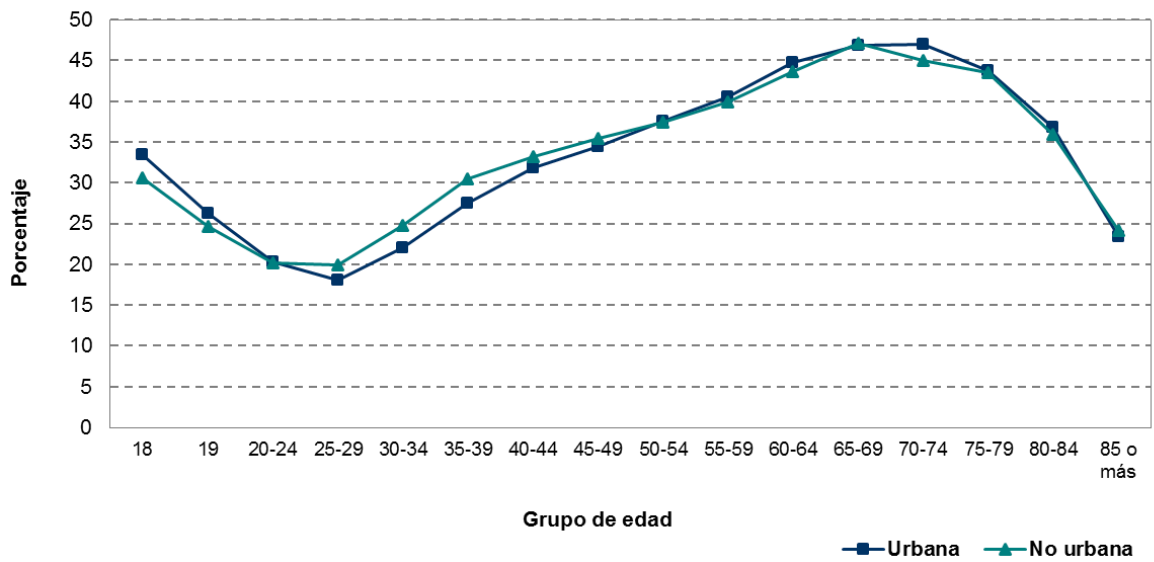

Gráfica III.3
Baja California Sur: Porcentaje de participación ciudadana, según tipo de sección electoral, por grupo de edad

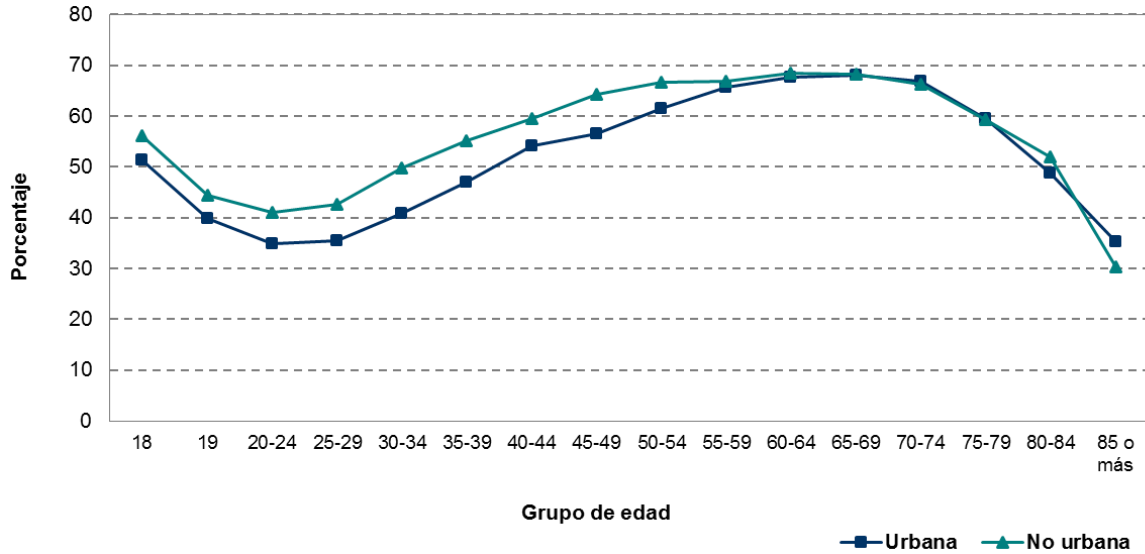

Gráfica III.4
Campeche: Porcentaje de participación ciudadana, según tipo de sección electoral, por grupo de edad

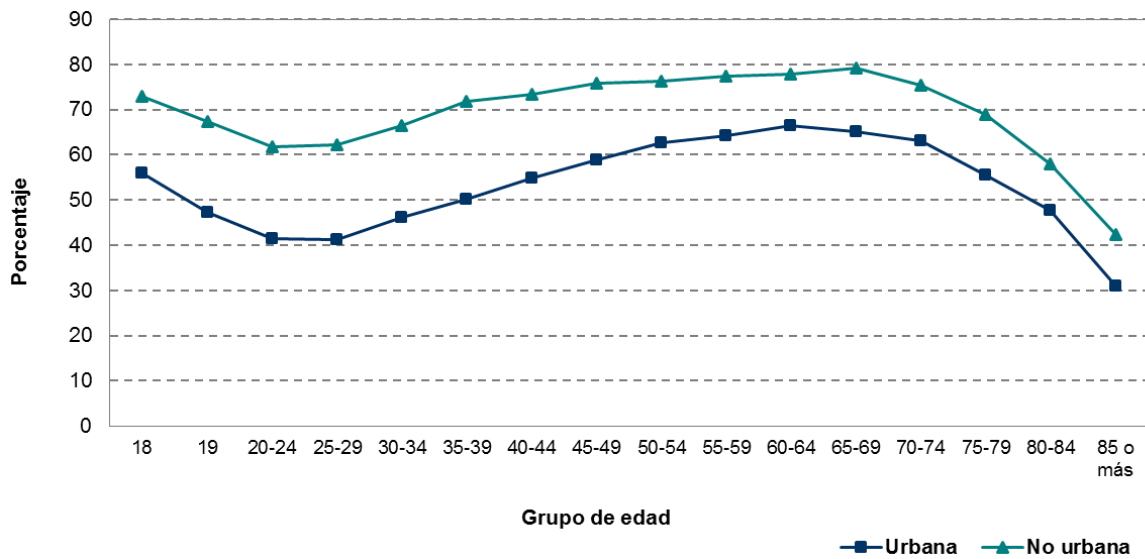

Gráfica III.5
Coahuila: Porcentaje de participación ciudadana, según tipo de sección electoral, por grupo de edad

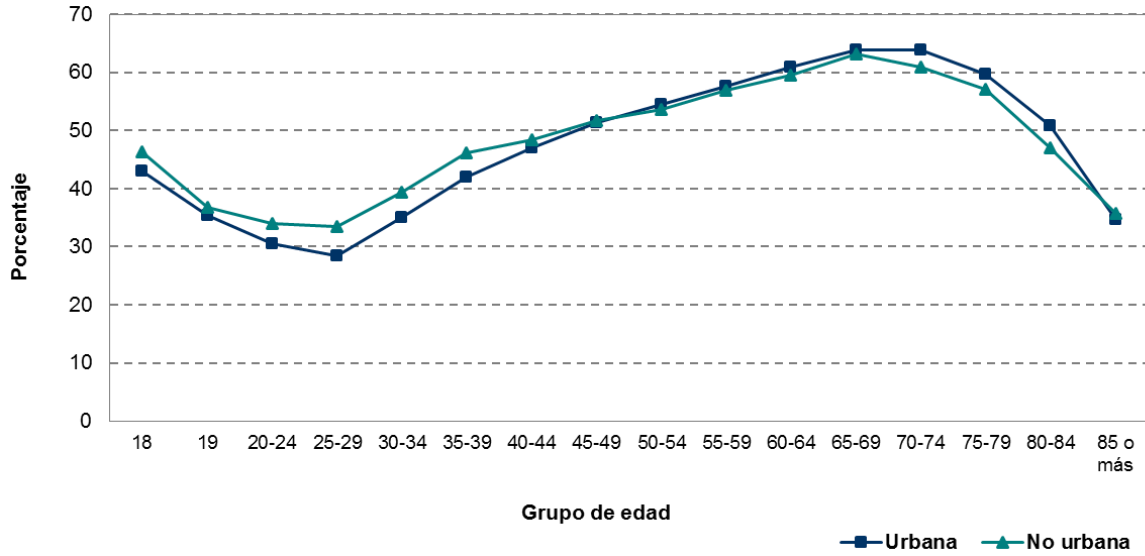

Gráfica III.6
Colima: Porcentaje de participación ciudadana, según tipo de sección electoral, por grupo de edad

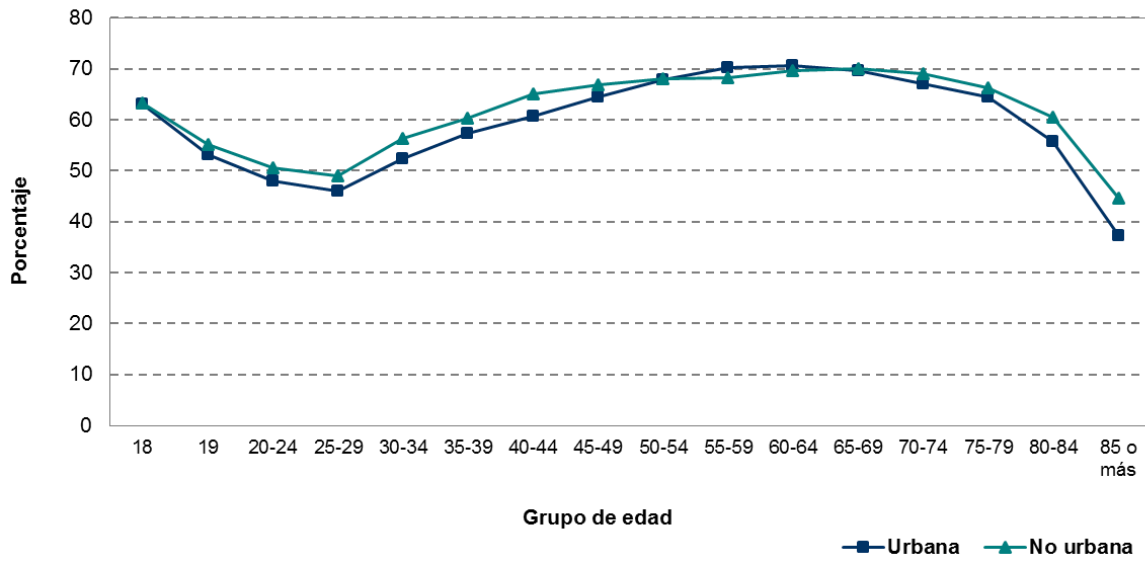

Gráfica III.7
Chiapas: Porcentaje de participación ciudadana, según tipo de sección electoral, por grupo de edad

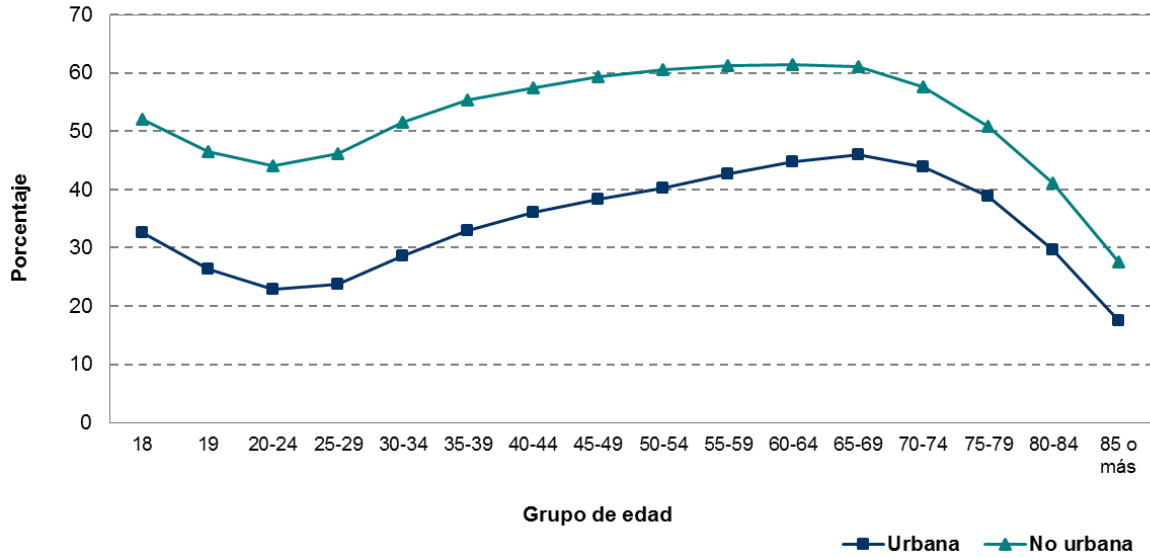

Gráfica III.8
Chihuahua: Porcentaje participación ciudadana, según tipo de sección electoral, por grupo de edad

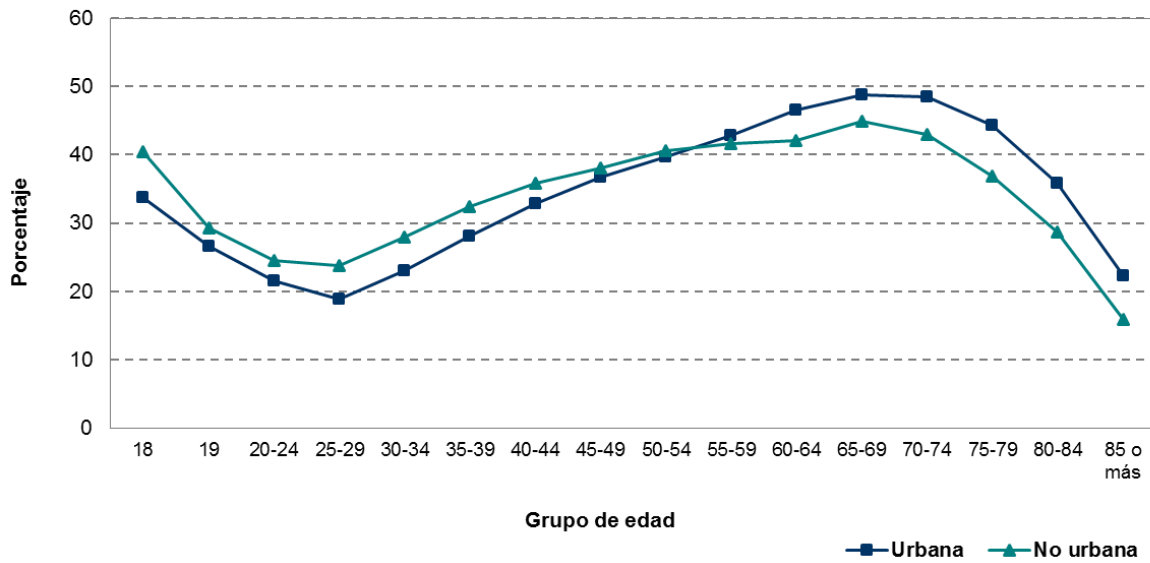

Gráfica III.9
Distrito Federal: Porcentaje de participación ciudadana, según tipo de sección electoral, por grupo de edad

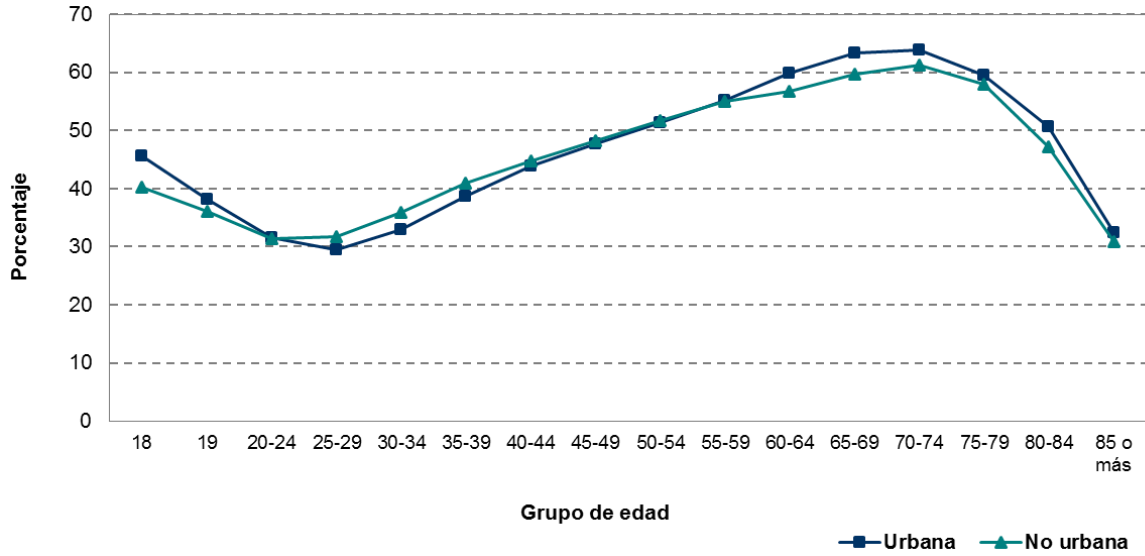

Gráfica III.10
Durango: Porcentaje de participación ciudadana, según tipo de sección electoral, por grupo de edad

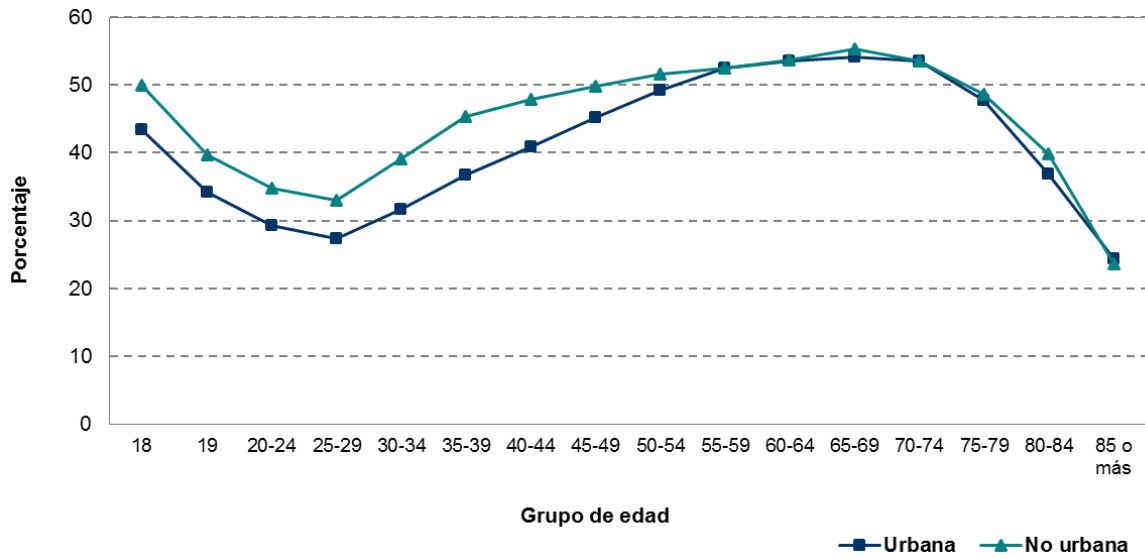

Gráfica III.11
Guanajuato: Porcentaje de participación ciudadana, según tipo de sección electoral, por grupo de edad

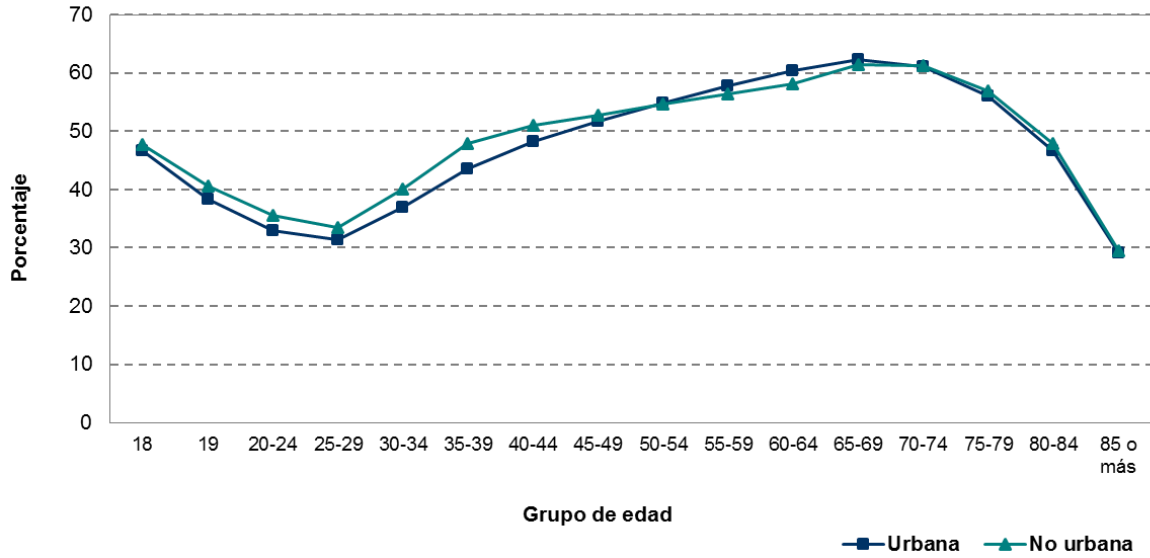

Gráfica III.12
Guerrero: Porcentaje de participación ciudadana, según tipo de sección electoral, por grupo de edad

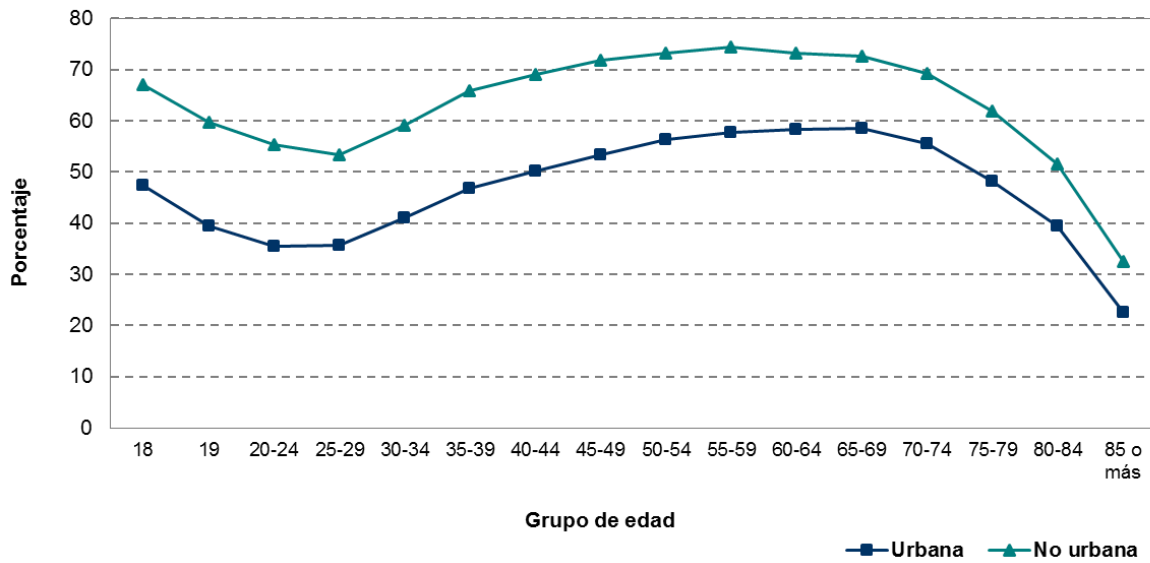

Gráfica III.13
Hidalgo: Porcentaje de participación ciudadana, según tipo de sección electoral, por grupo de edad

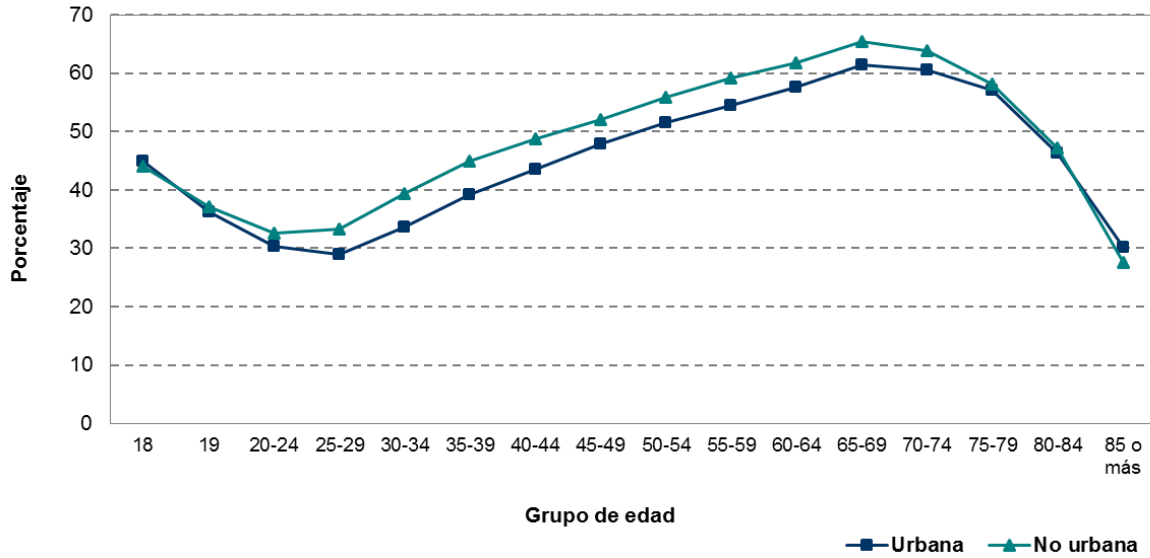

Gráfica III.14
Jalisco: Porcentaje de participación ciudadana, según tipo de sección electoral, por grupo de edad

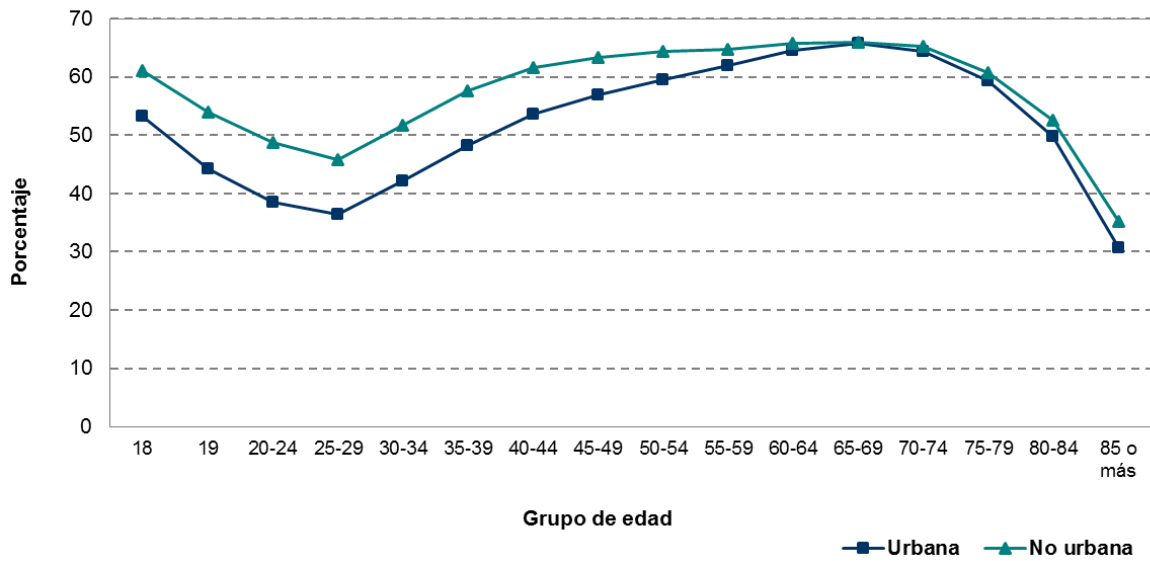

Gráfica III.15
México: Porcentaje de participación ciudadana, según tipo de sección electoral, por grupo de edad

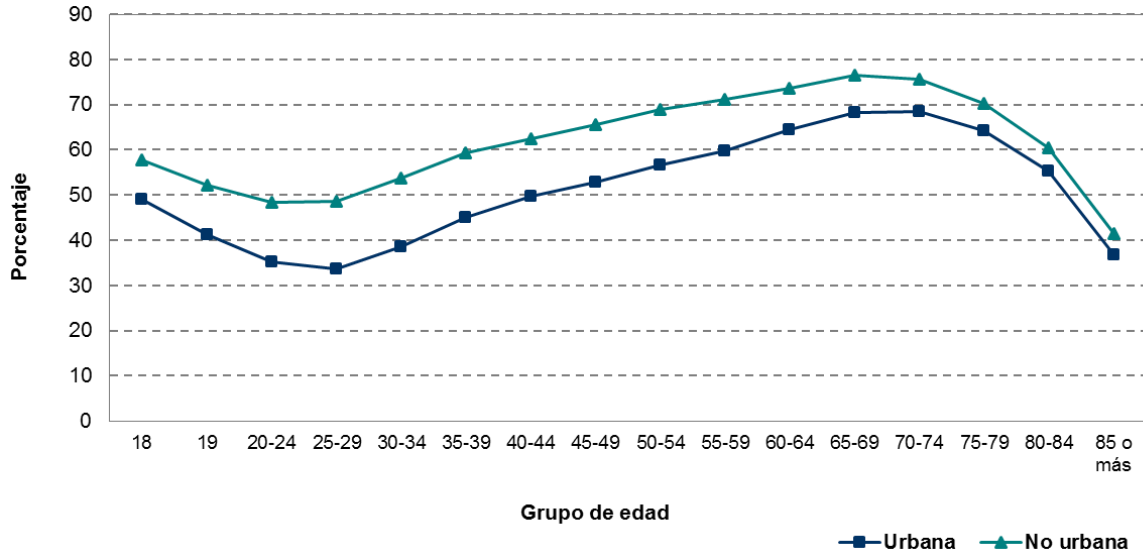

Gráfica III.16
Michoacán: Porcentaje de participación ciudadana, según tipo de sección electoral, por grupo de edad

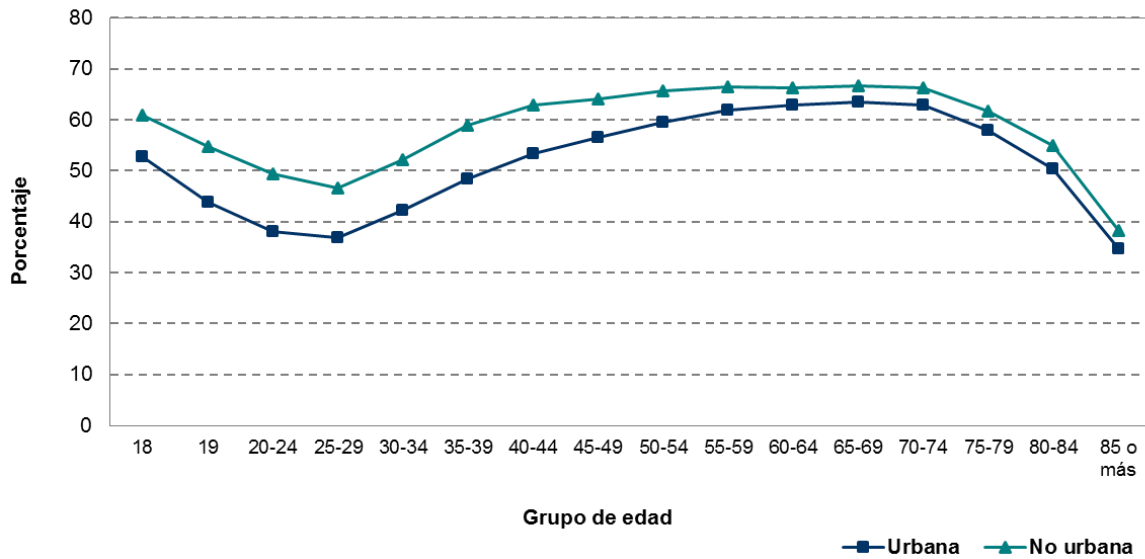

Gráfica III.17
Morelos: Porcentaje de participación ciudadana, según tipo de sección electoral, por grupo de edad

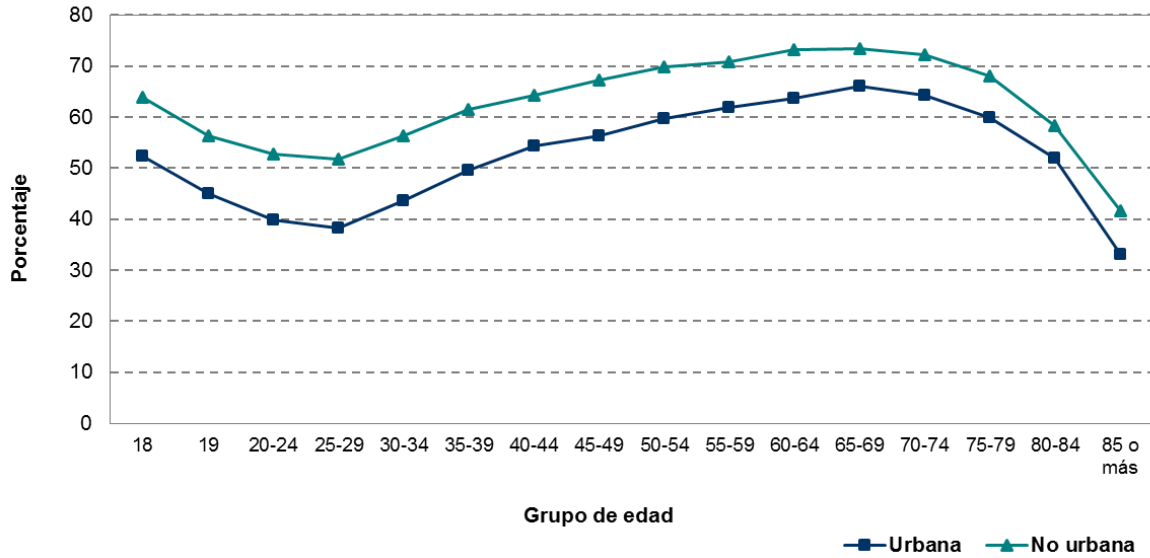

Gráfica III.18
Nayarit: Porcentaje de participación ciudadana, según tipo de sección electoral, por grupo de edad

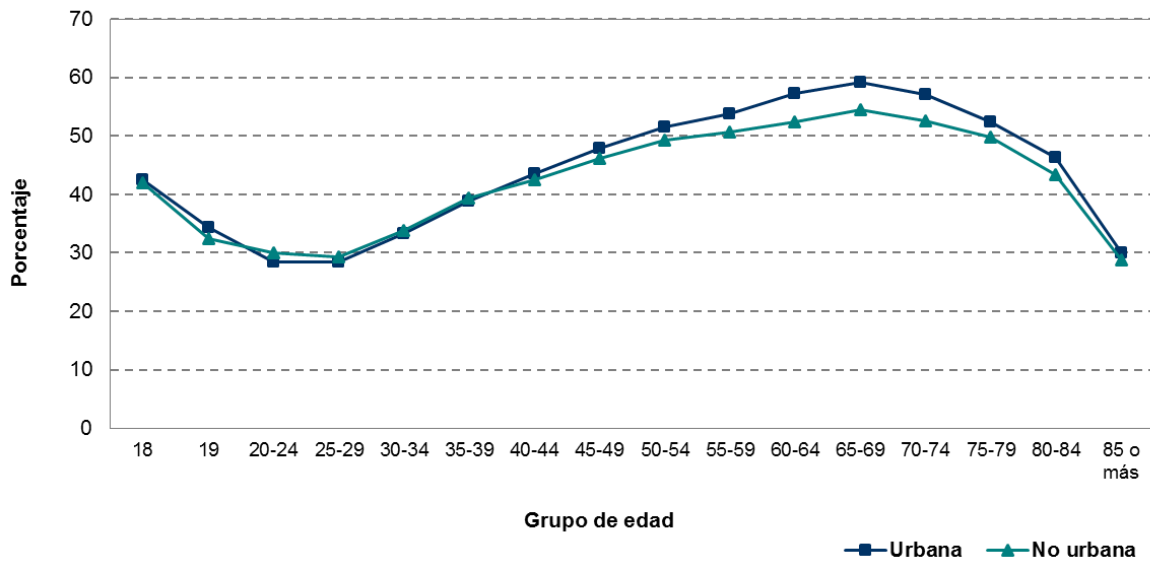

Gráfica III.19
Nuevo León: Porcentaje de participación ciudadana, según tipo de sección electoral, por grupo de edad

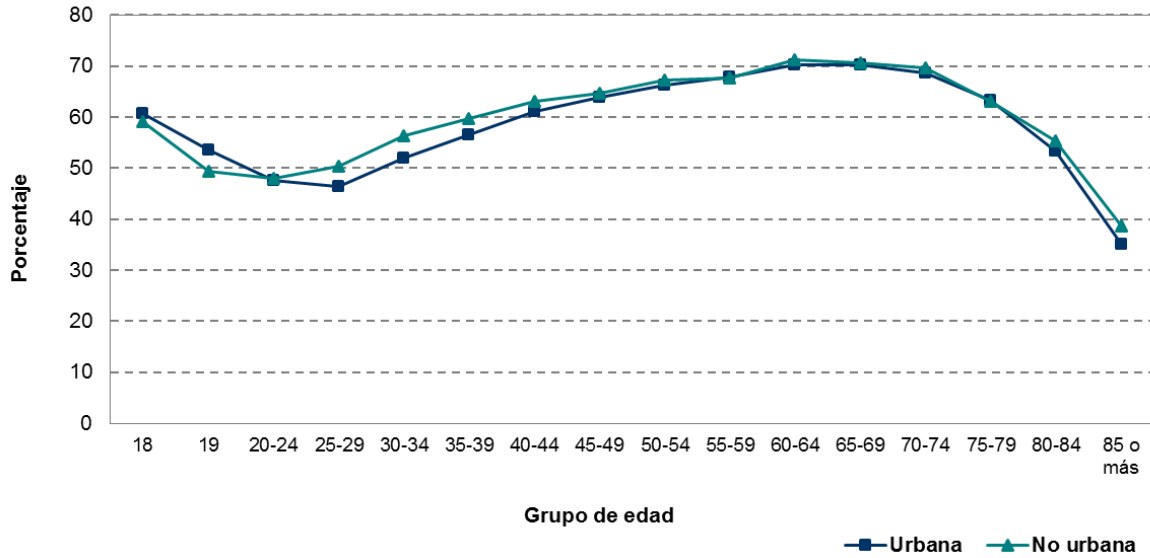

Gráfica III.20
Oaxaca: Porcentaje de participación ciudadana, según tipo de sección electoral, por grupo de edad

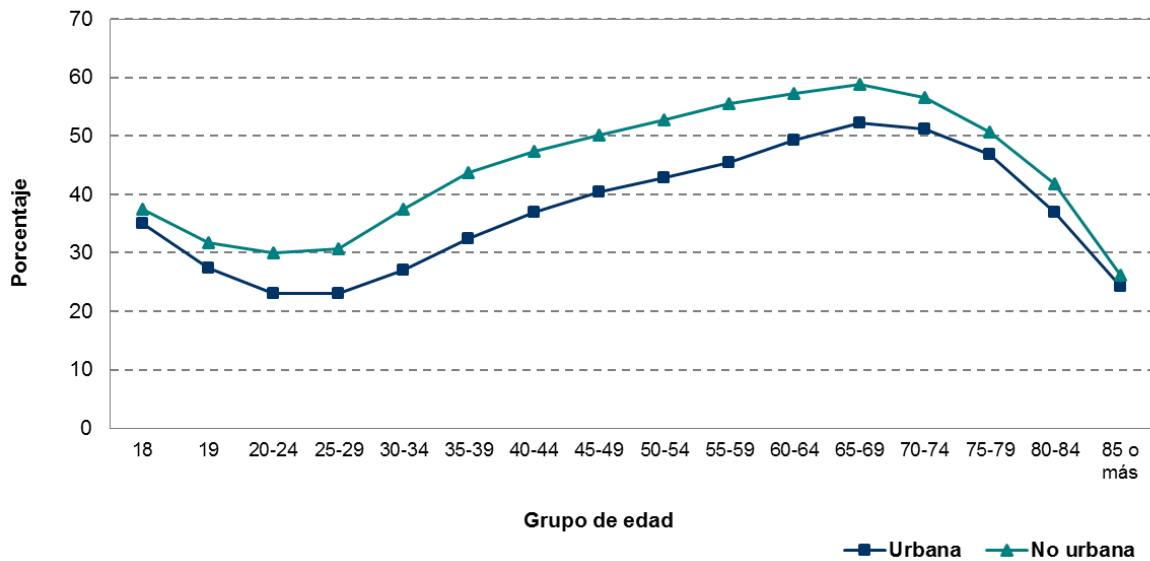

Gráfica III.21
Puebla: Porcentaje de participación ciudadana, según tipo de sección electoral, por grupo de edad

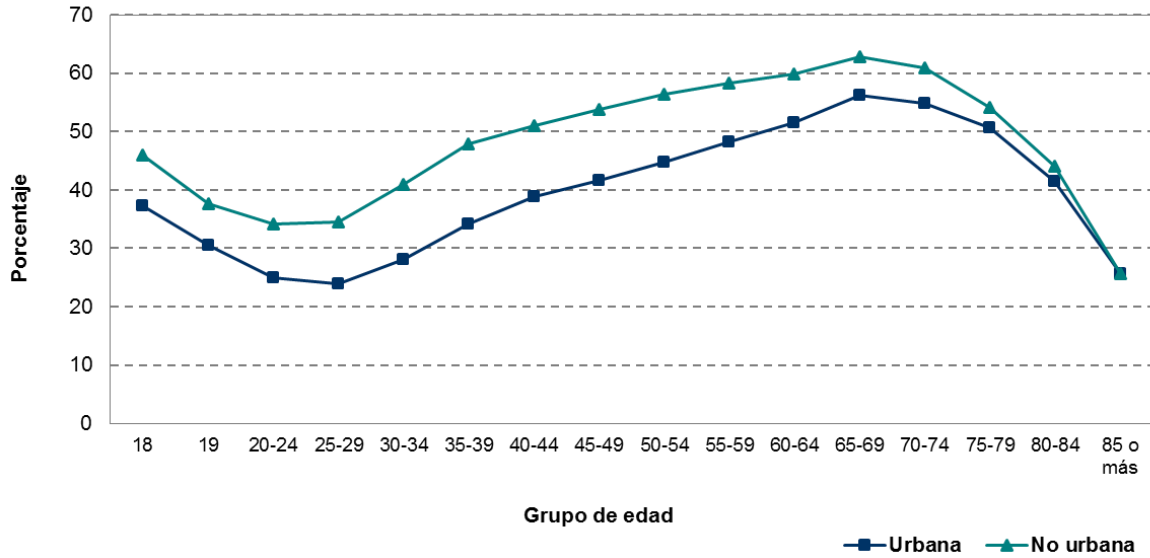

Gráfica III.22
Querétaro: Porcentaje de participación ciudadana, según tipo de sección electoral, por grupo de edad

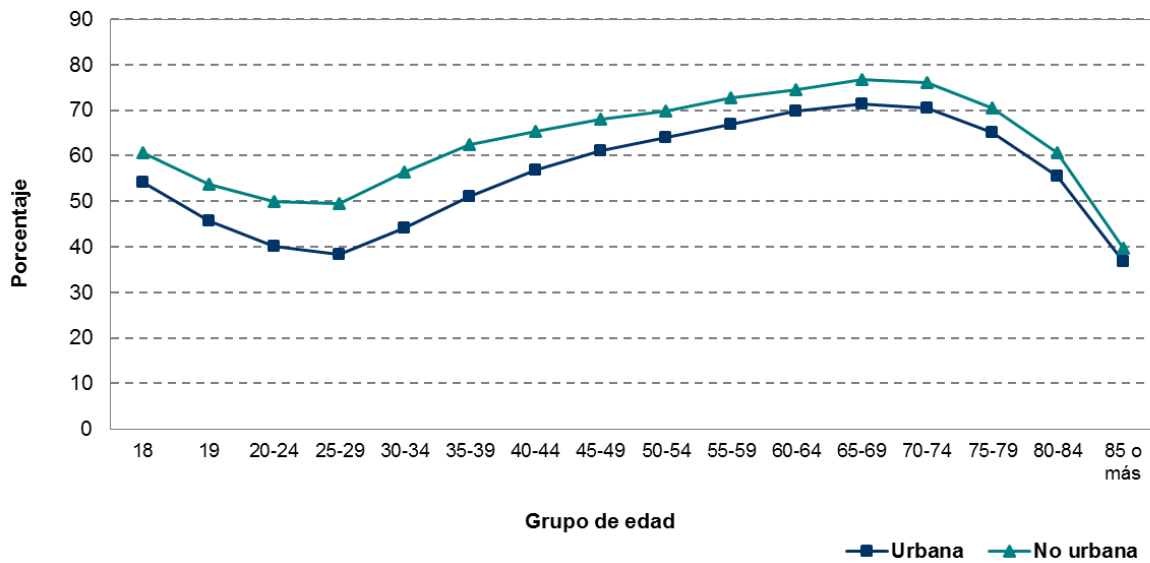

Gráfica III.23
Quintana Roo: Porcentaje de participación ciudadana, según tipo de sección electoral, por grupo de edad

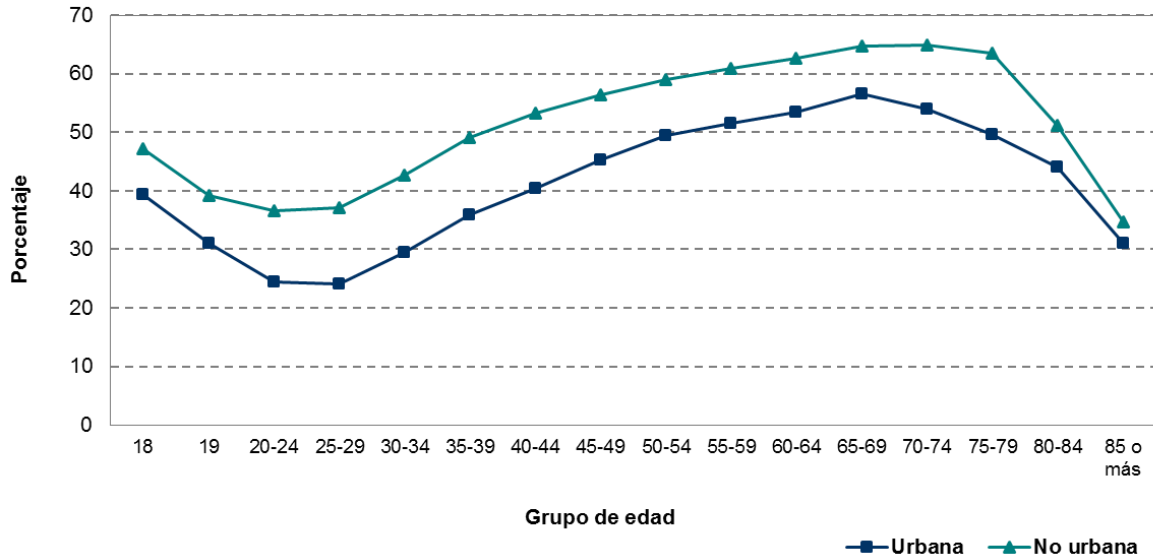

Gráfica III.24
San Luis Potosí: Porcentaje de participación ciudadana, según tipo de sección electoral, por grupo de edad

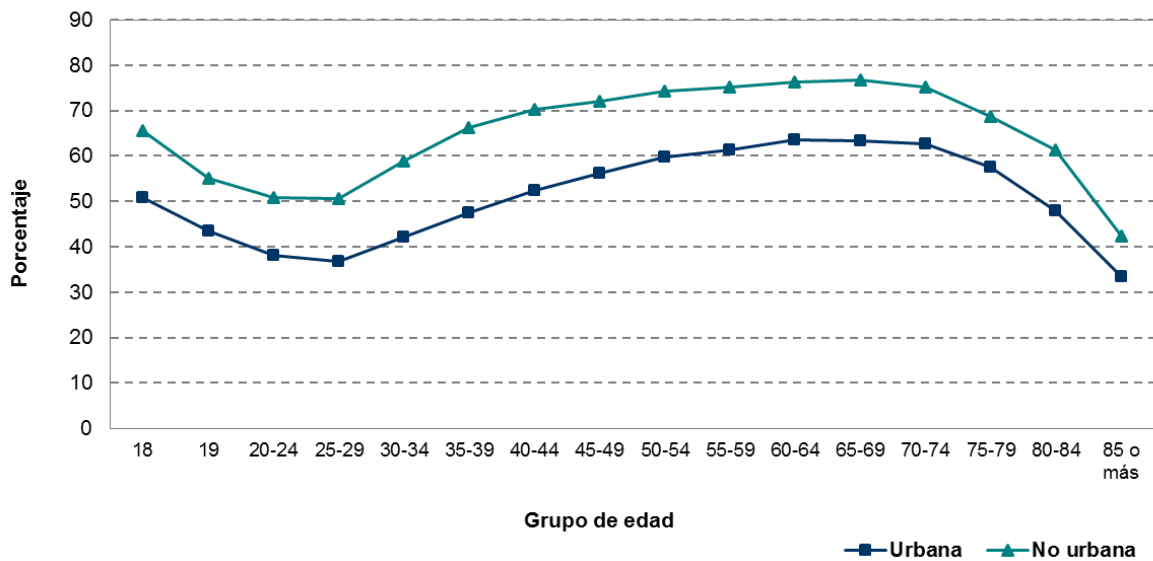

Gráfica III.25
Sinaloa: Porcentaje de participación ciudadana, según tipo de sección electoral, por grupo de edad

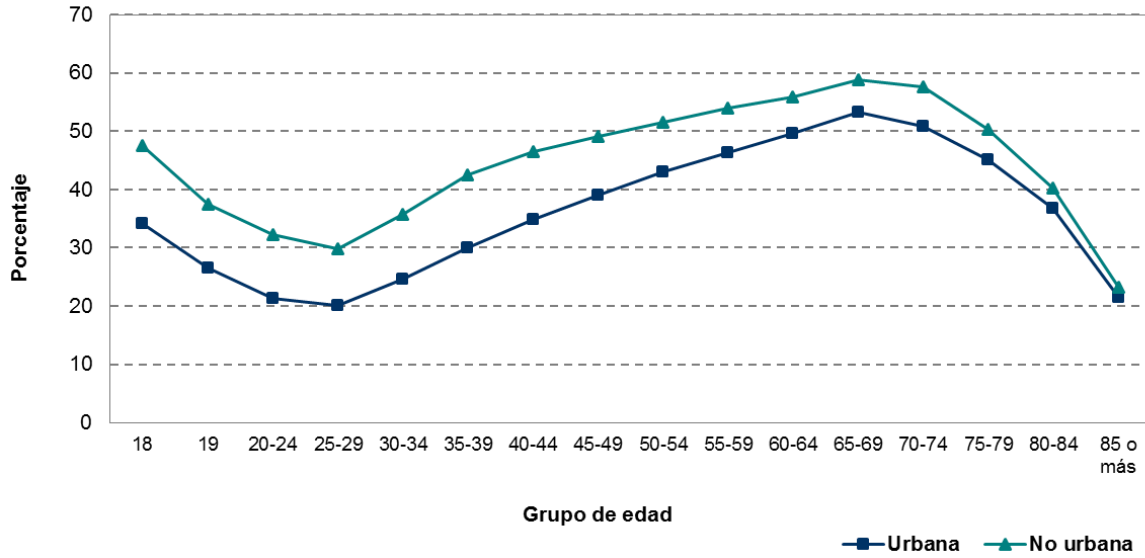

Gráfica III.26
Sonora: Porcentaje de participación ciudadana, según tipo de sección electoral, por grupo de edad

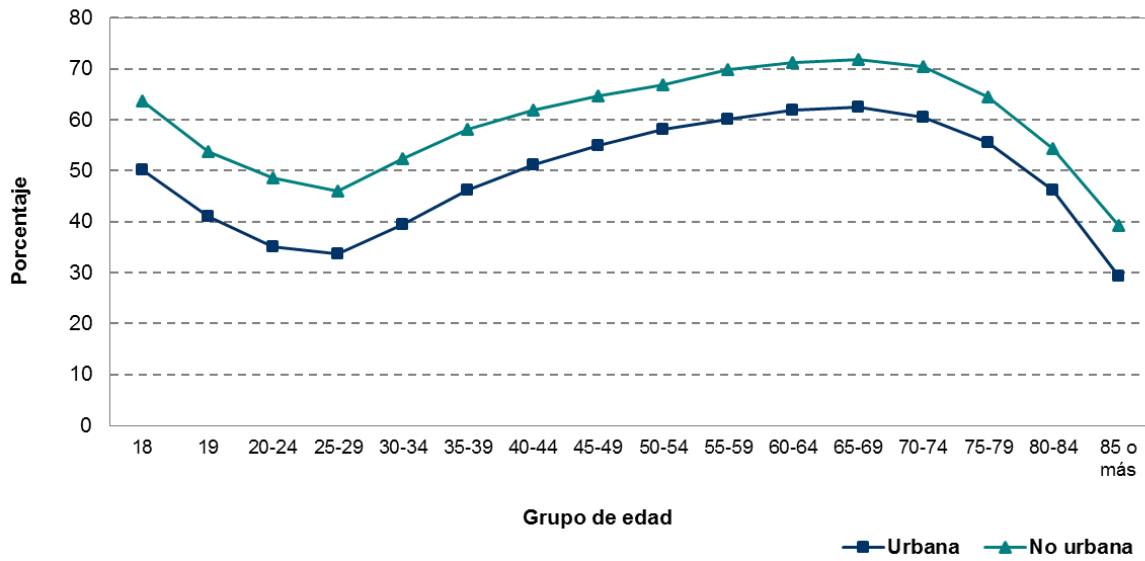

Gráfica III.27
Tabasco: Porcentaje de participación ciudadana, según tipo de sección electoral, por grupo de edad

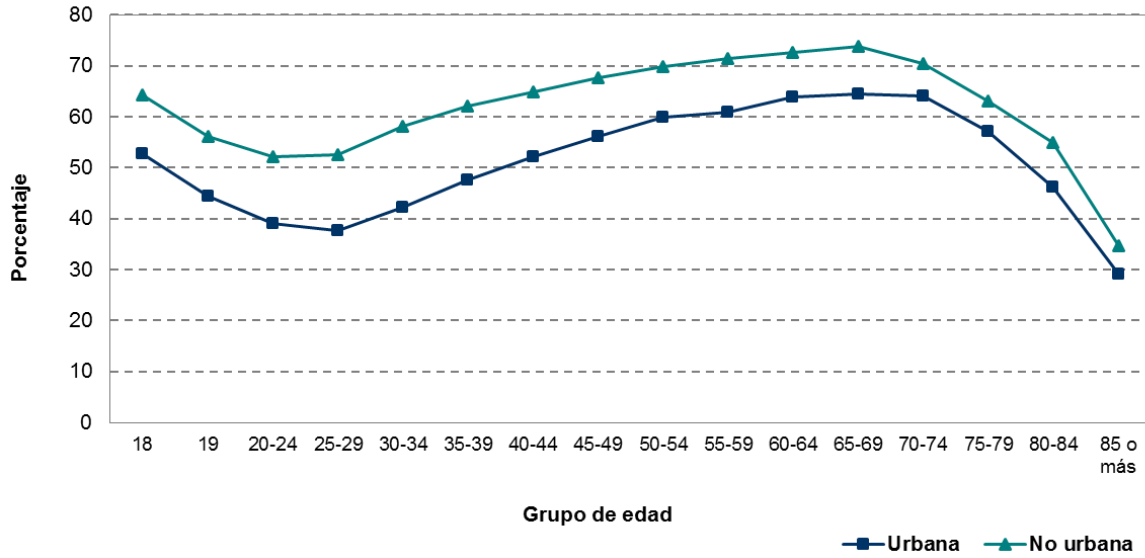

Gráfica III.28
Tamaulipas: Porcentaje de participación ciudadana, según tipo de sección electoral, por grupo de edad

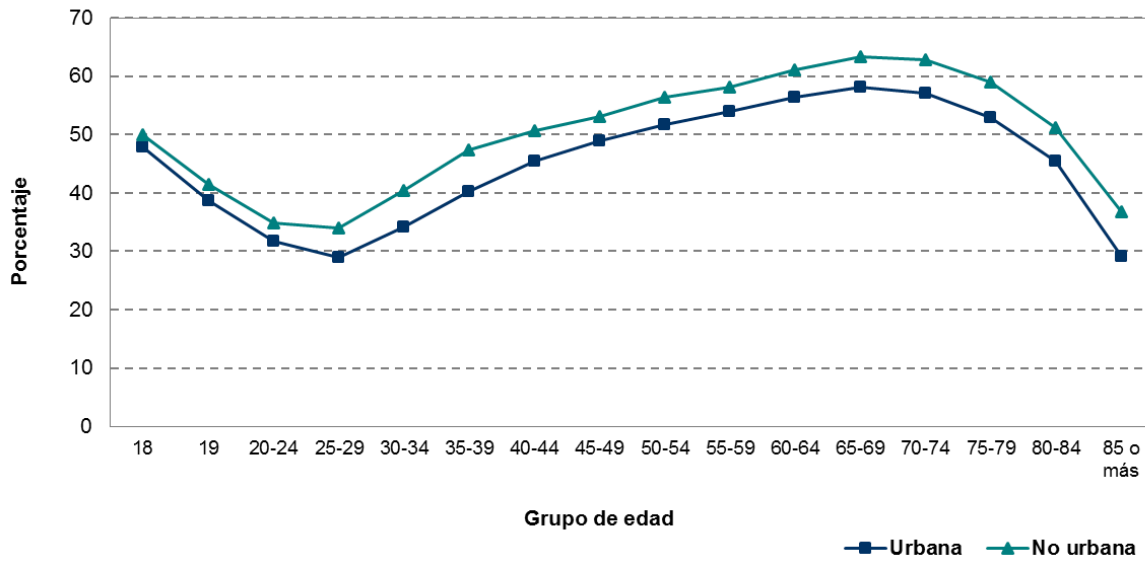

Gráfica III.29
Tlaxcala: Porcentaje de participación ciudadana, según tipo de sección electoral, por grupo de edad

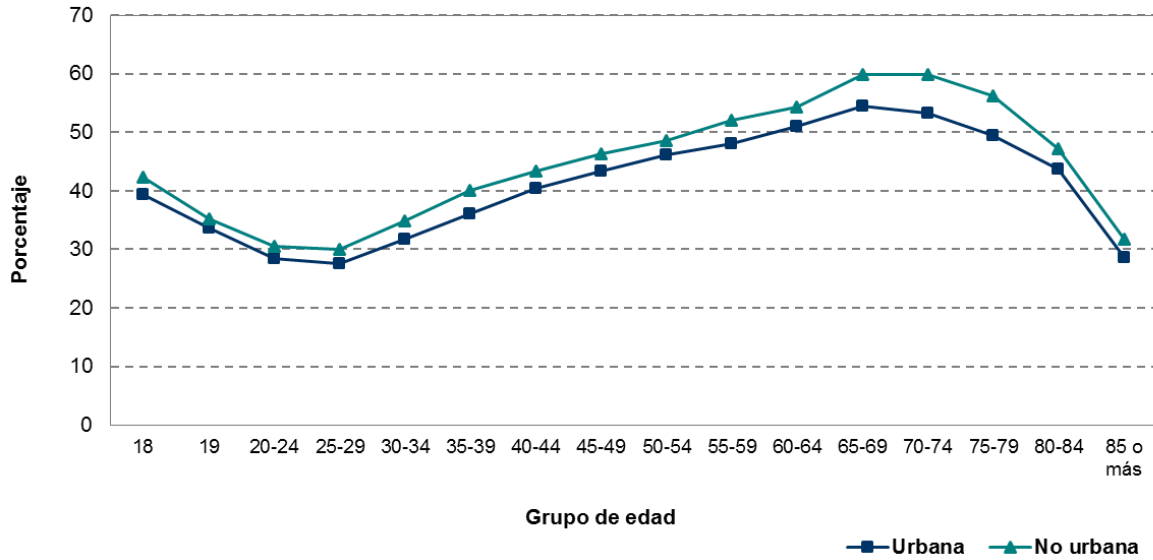

Gráfica III.30
Veracruz: Porcentaje de participación ciudadana, según tipo de sección electoral, por grupo de edad

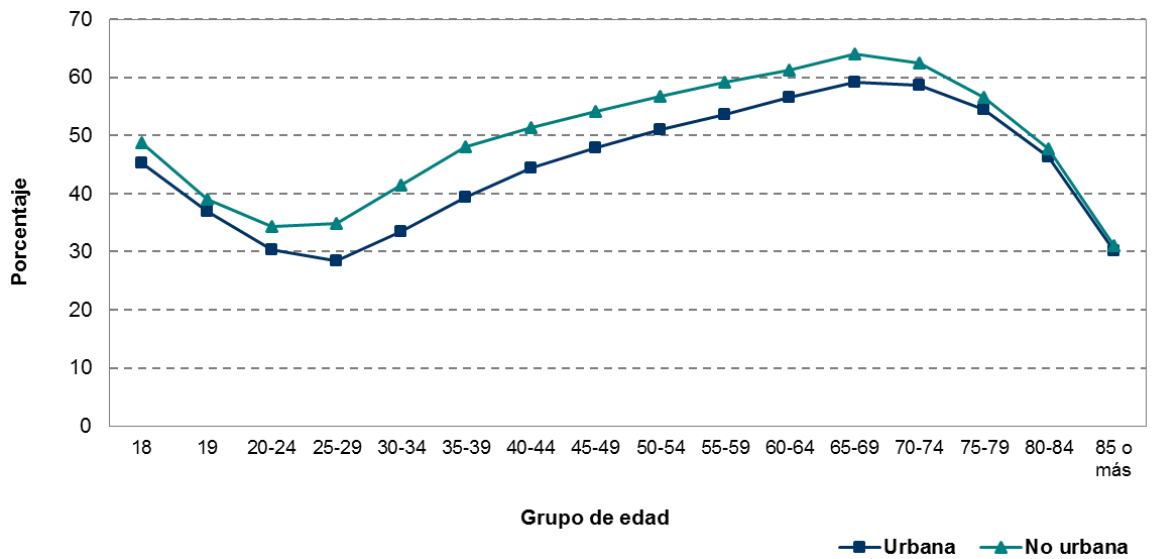

Gráfica III.31
Yucatán: Porcentaje de participación ciudadana, según tipo de sección electoral, por grupo de edad

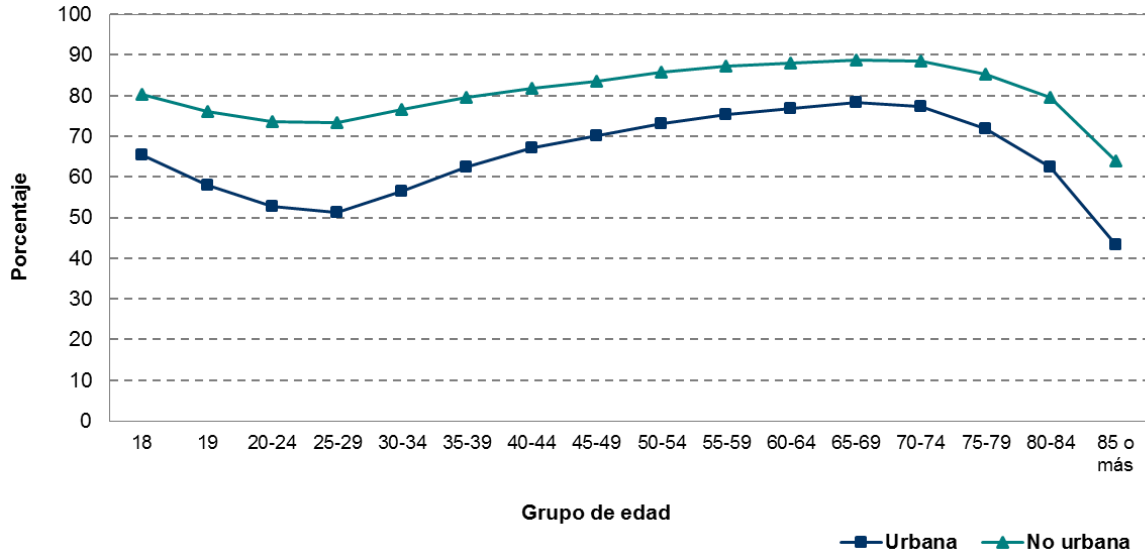

Gráfica III.32
Zacatecas: Porcentaje de participación ciudadana, según tipo de sección electoral, por grupo de edad

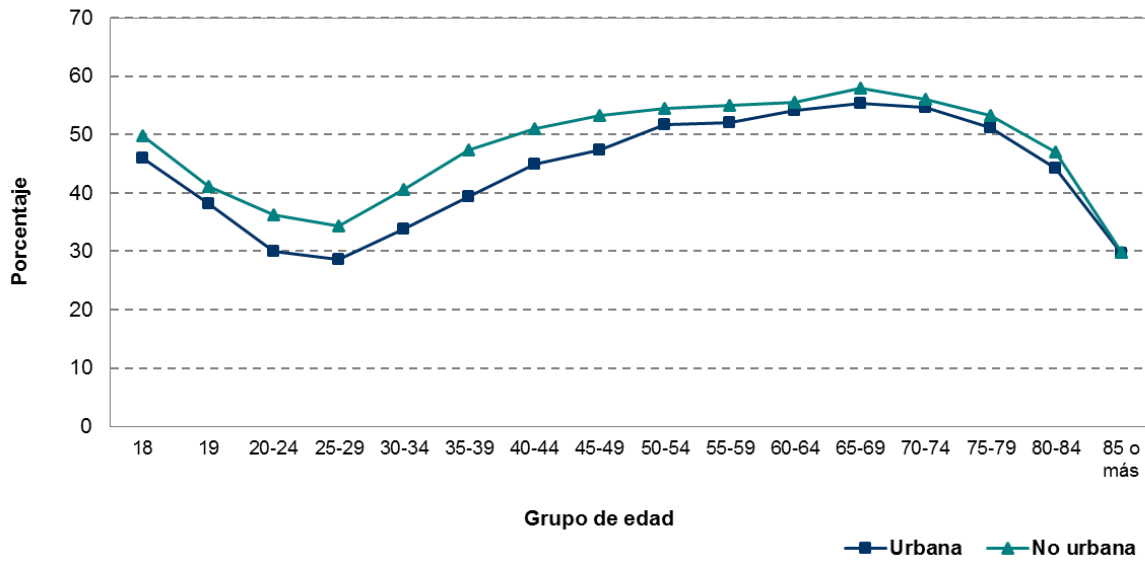

Gráfica III.33
Aguascalientes: Porcentaje de participación ciudadana, según tipo de sección, por distrito electoral

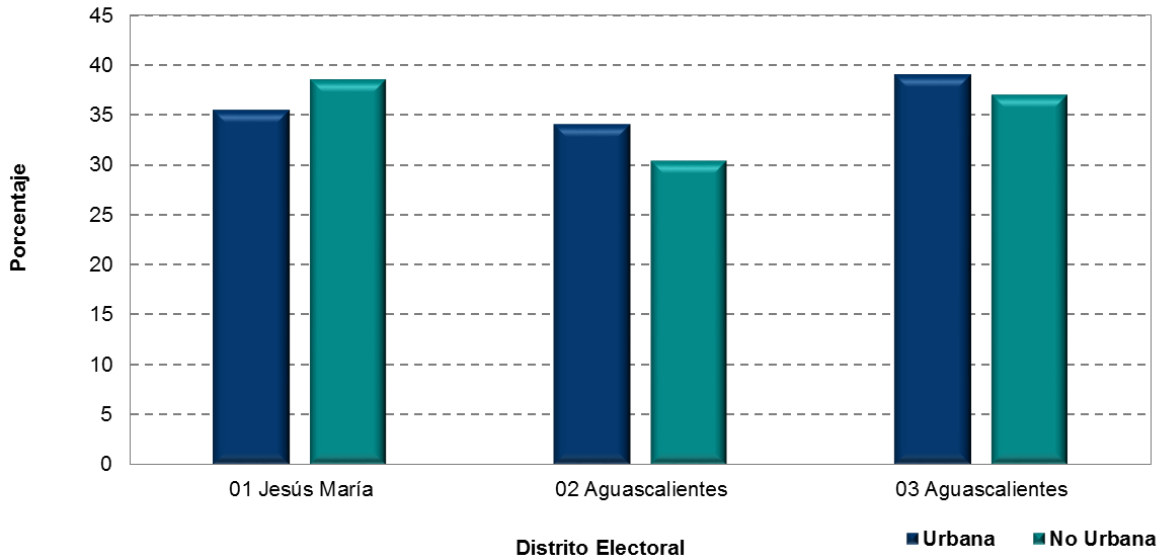

Gráfica III.34
Baja California: Porcentaje de participación ciudadana, según tipo de sección, por distrito electoral

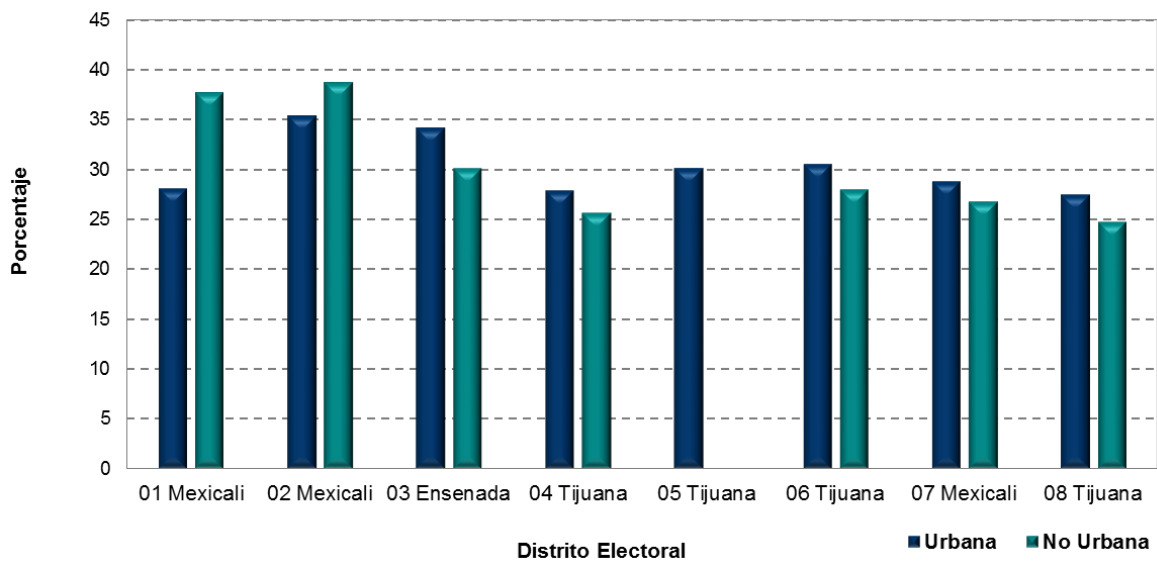

Gráfica III.35
Baja California Sur: Porcentaje de participación ciudadana, según tipo de sección, por distrito electoral

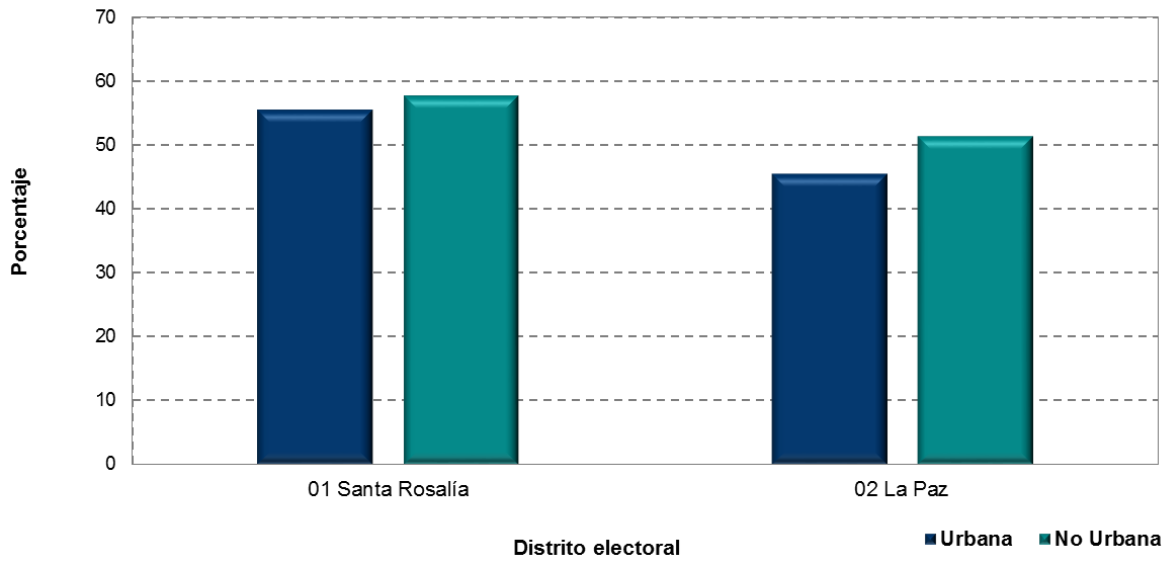

Gráfica III.36
Campeche: Porcentaje de participación ciudadana, según tipo de sección, por distrito electoral

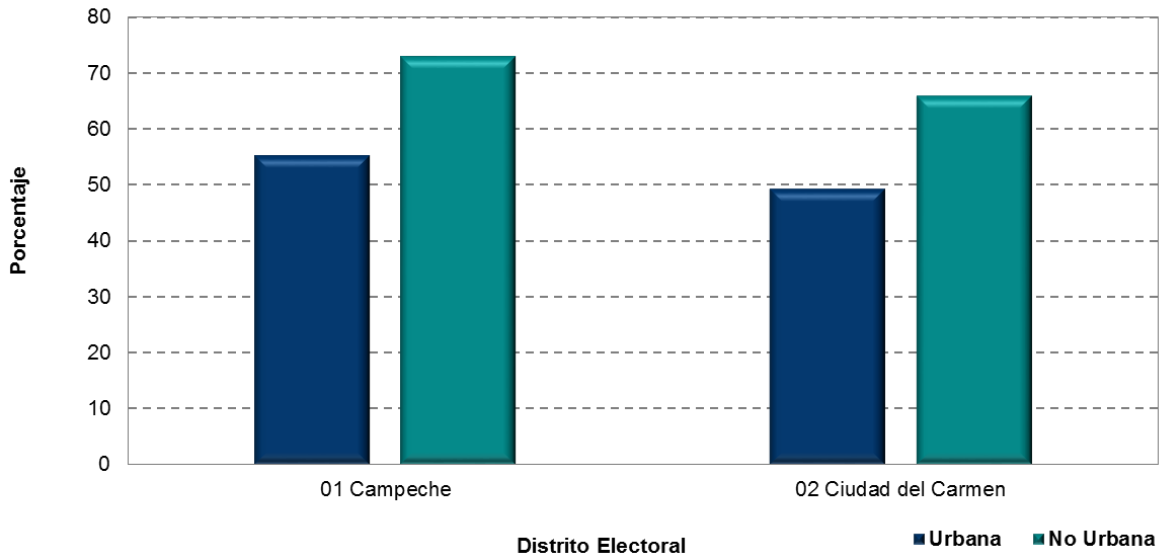

Gráfica III.37
Coahuila: Porcentaje de participación ciudadana, según tipo de sección, por distrito electoral

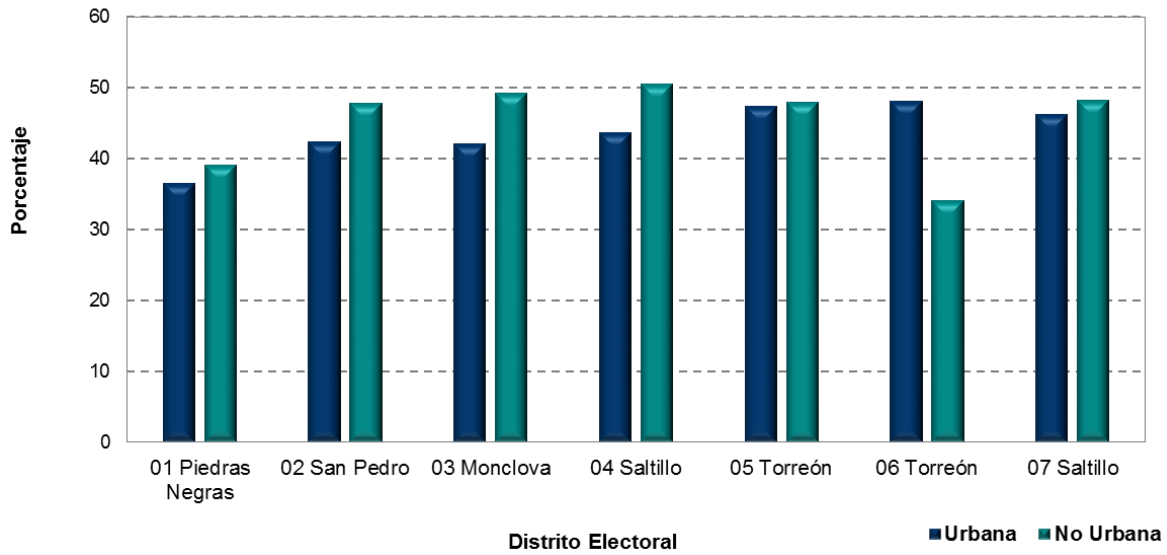

Gráfica III.38
Colima: Porcentaje de participación ciudadana, según tipo de sección, por distrito electoral

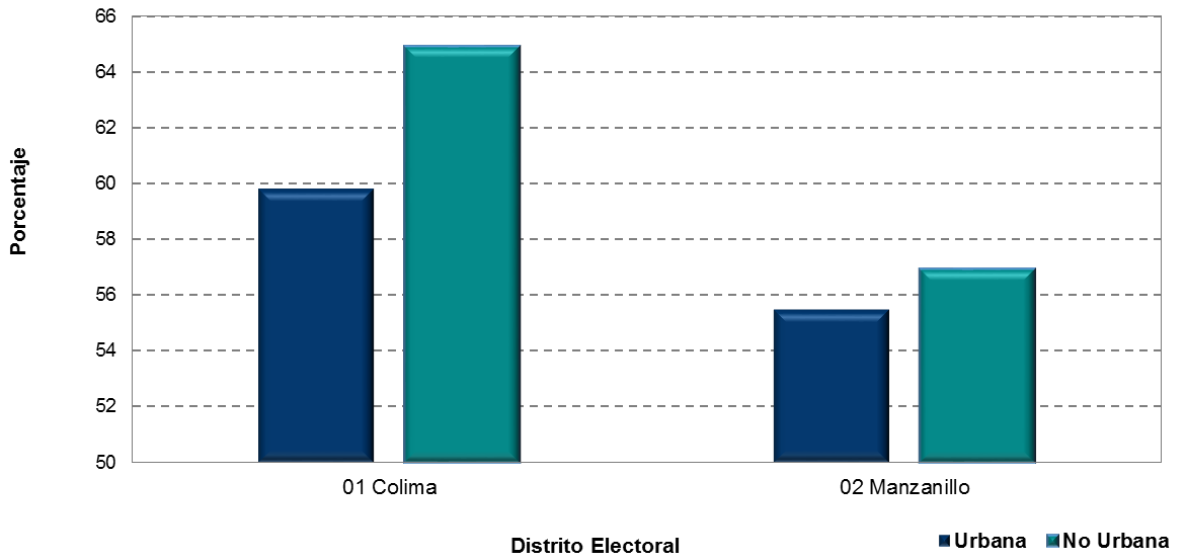

Gráfica III.39
Chiapas: Porcentaje de participación ciudadana, según tipo de sección, por distrito electoral

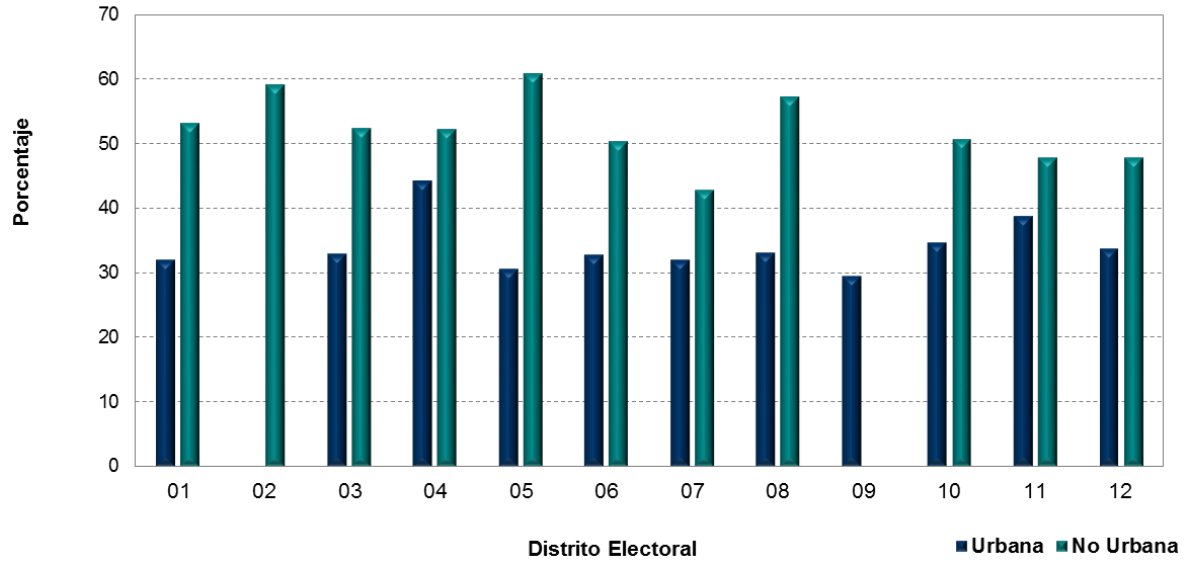

Gráfica III.40
Chihuahua: Porcentaje de participación ciudadana, según tipo de sección, por distrito electoral

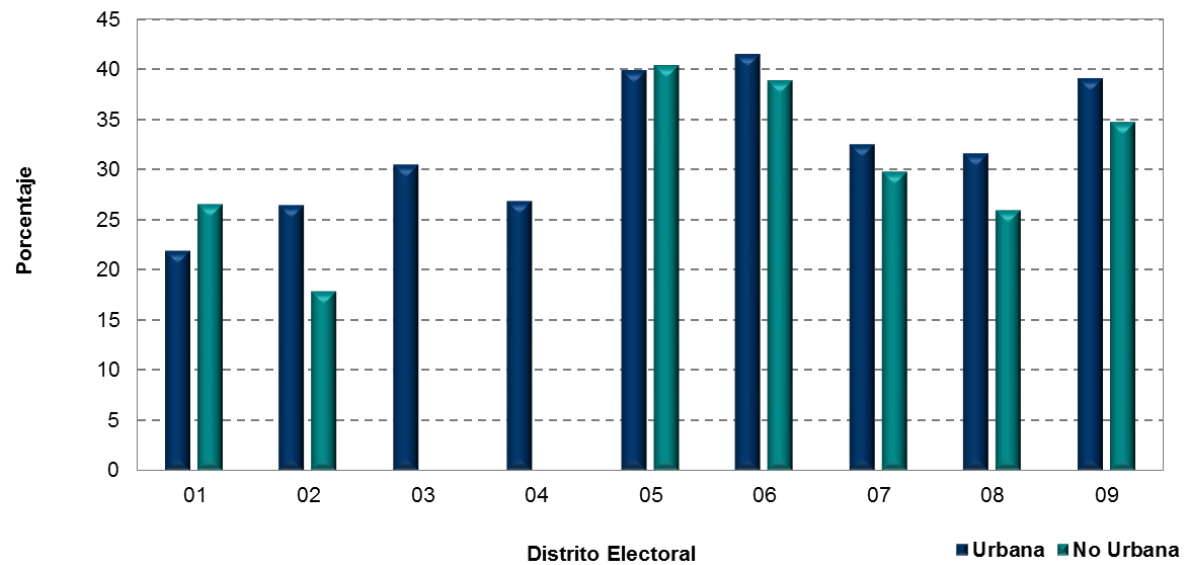

Gráfica III.41
Distrito Federal: Porcentaje de participación ciudadana, según tipo de sección, por distrito electoral

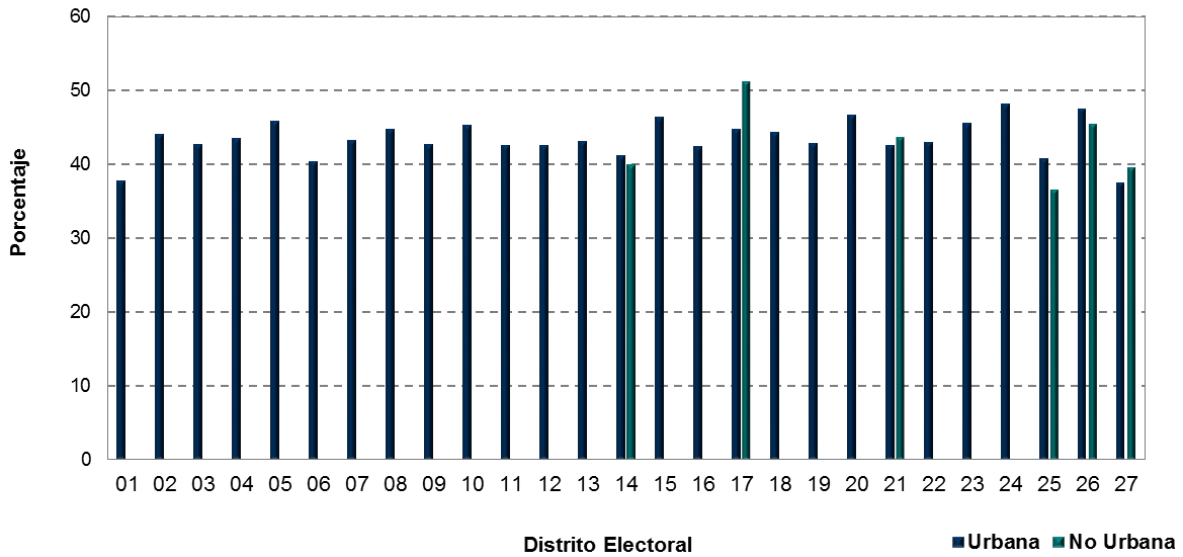

Gráfica III.42
Durango: Porcentaje de participación ciudadana, según tipo de sección, por distrito electoral

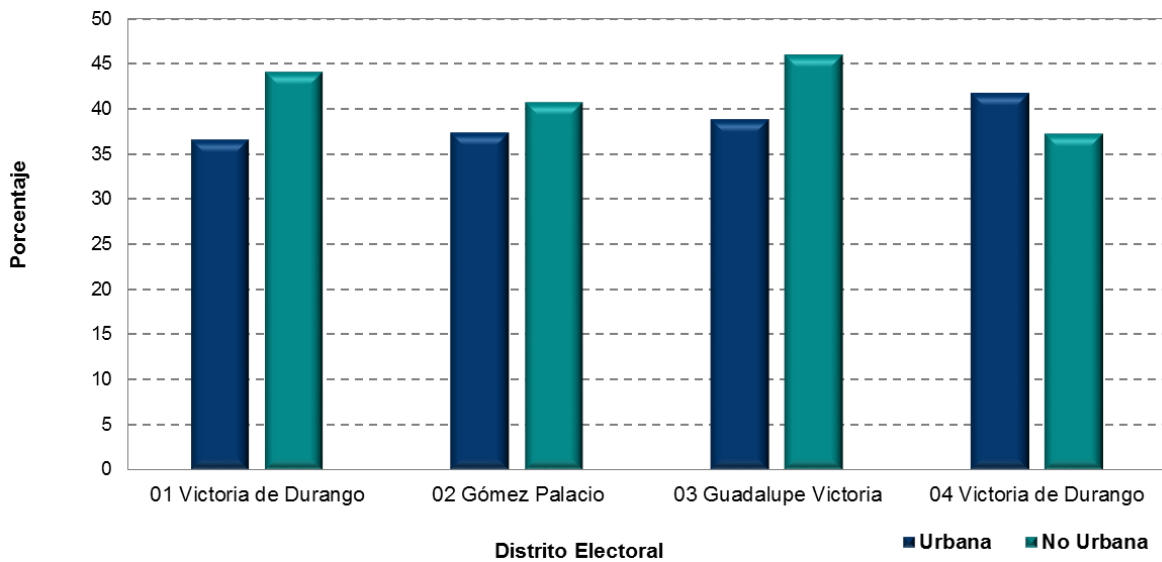

Gráfica III.43
Guanajuato: Porcentaje de participación ciudadana, según tipo de sección, por distrito electoral

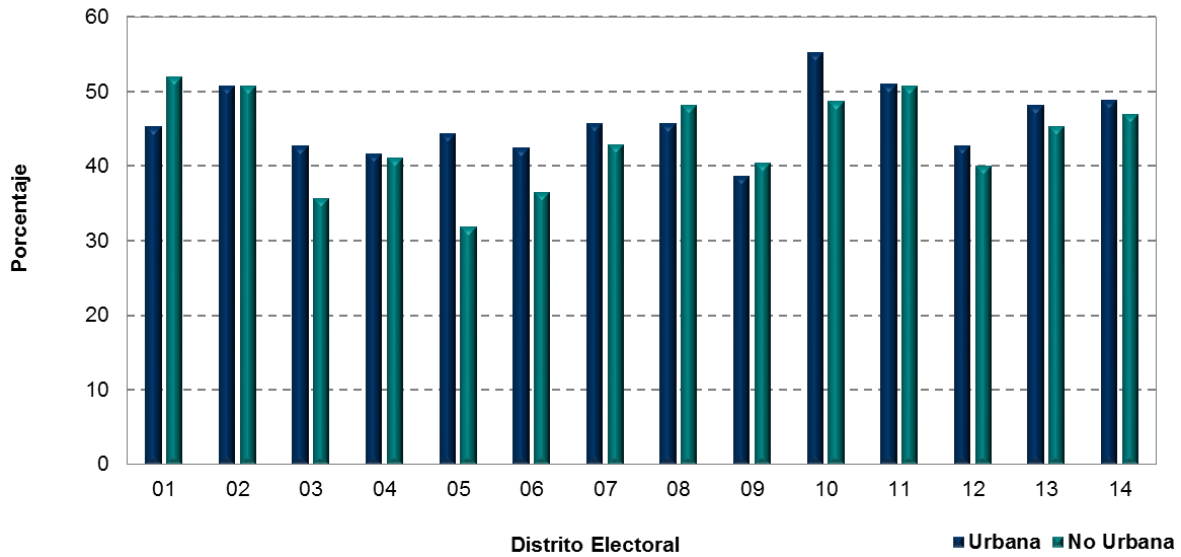

Gráfica III.44
Guerrero: Porcentaje de participación ciudadana, según tipo de sección, por distrito electoral

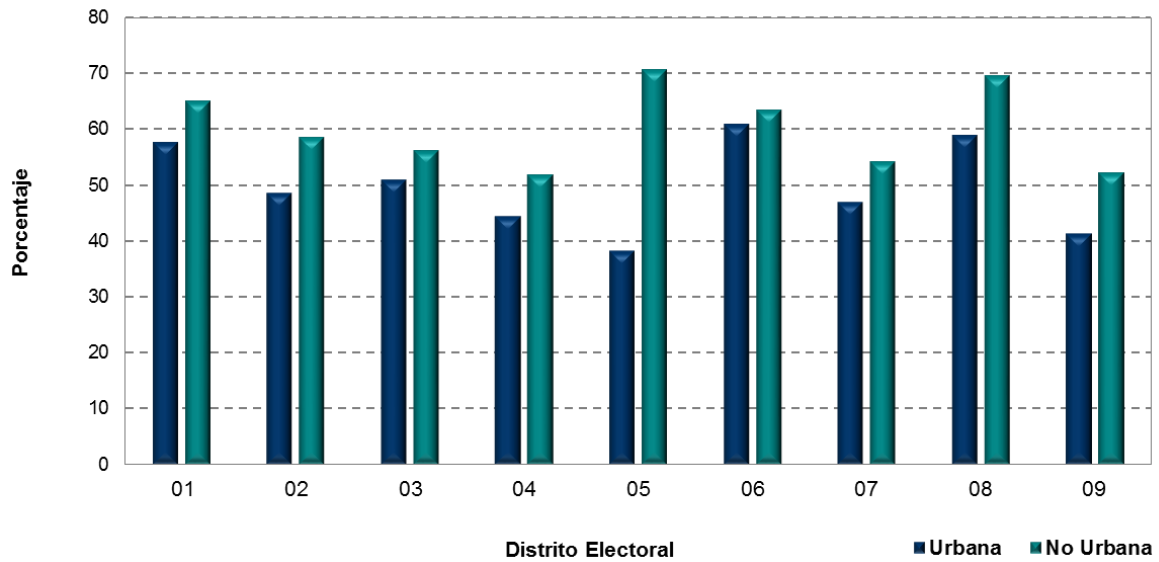

Gráfica III.45
Hidalgo: Porcentaje de participación ciudadana, según tipo de sección, por distrito electoral

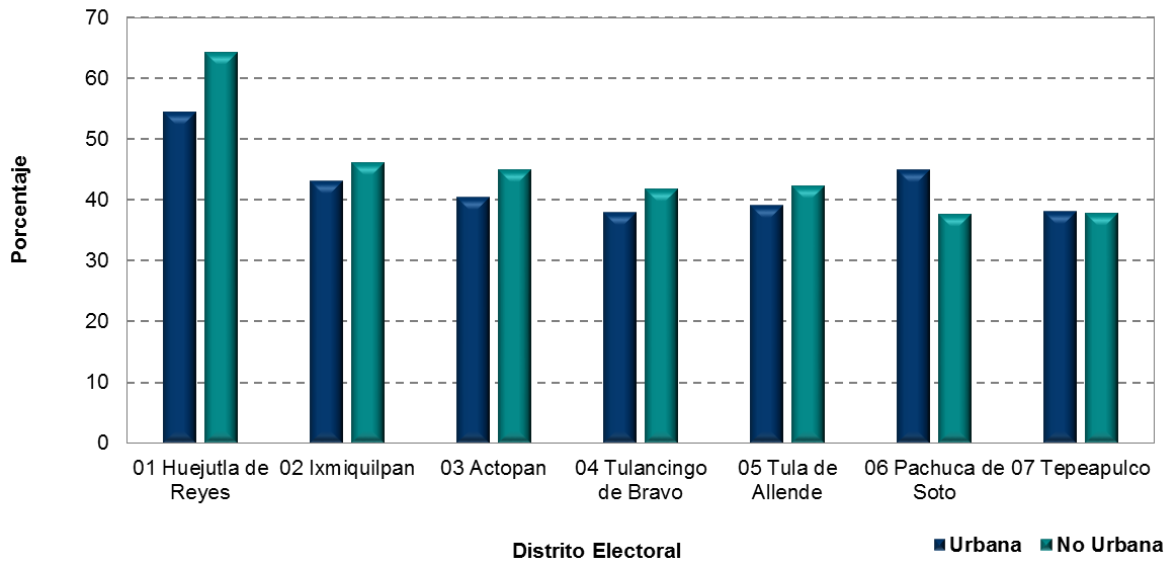

Gráfica III.46
Jalisco: Porcentaje de participación ciudadana, según tipo de sección, por distrito electoral

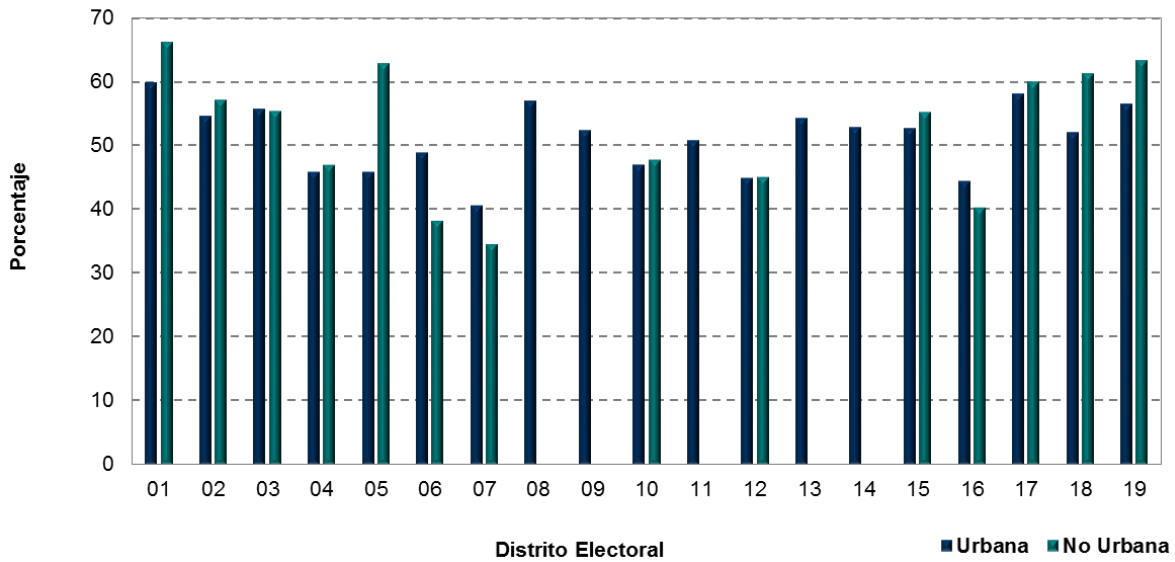

Gráfica III.47
México: Porcentaje de participación ciudadana, según tipo de sección, por distrito electoral

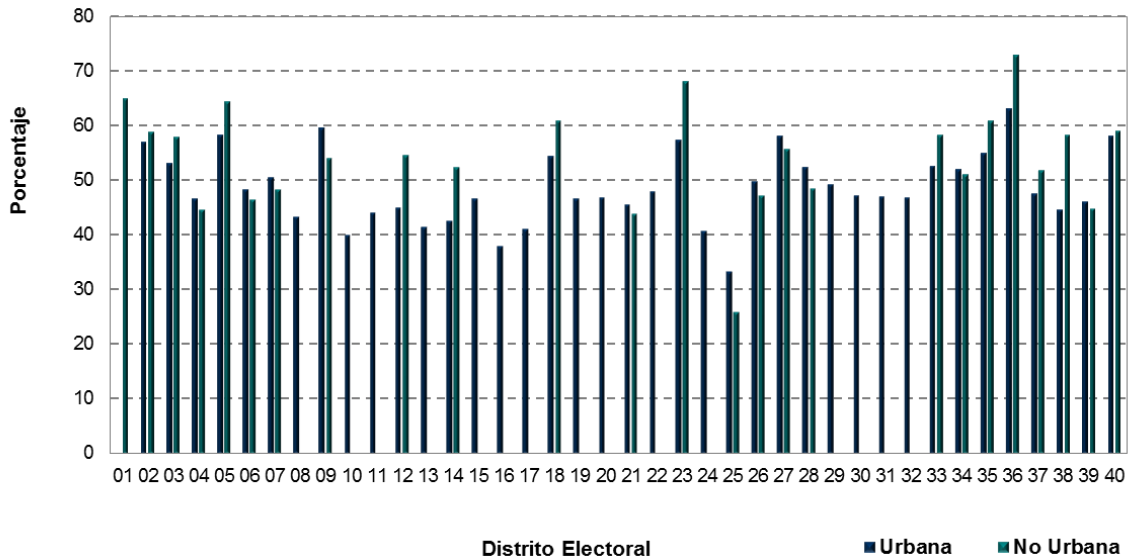

Gráfica III.48
Michoacán: Porcentaje de participación ciudadana, según tipo de sección, por distrito electoral

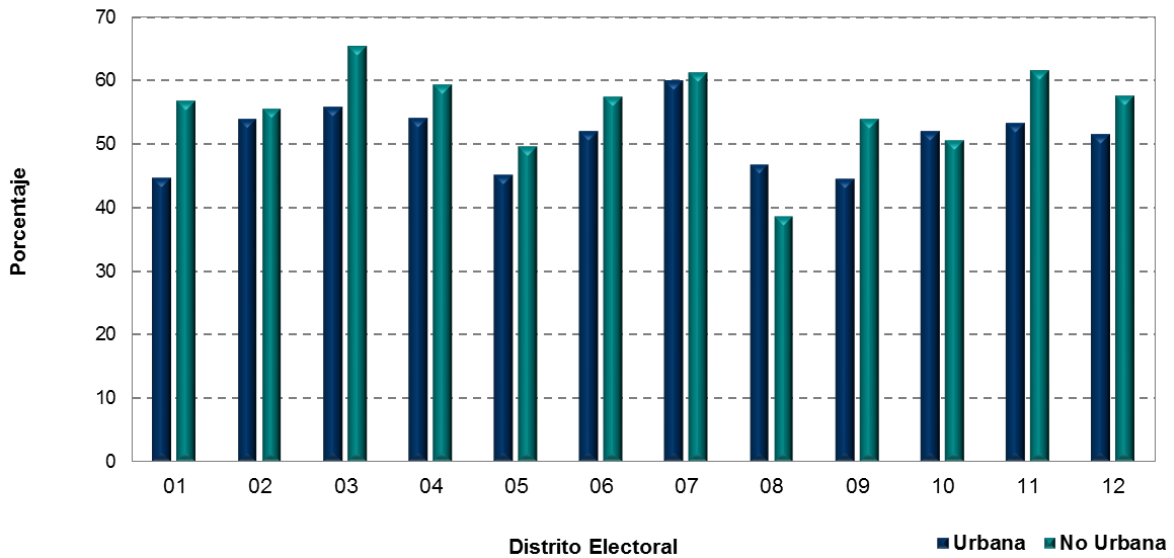

Gráfica III.49
Morelos: Porcentaje de participación ciudadana, según tipo de sección, por distrito electoral

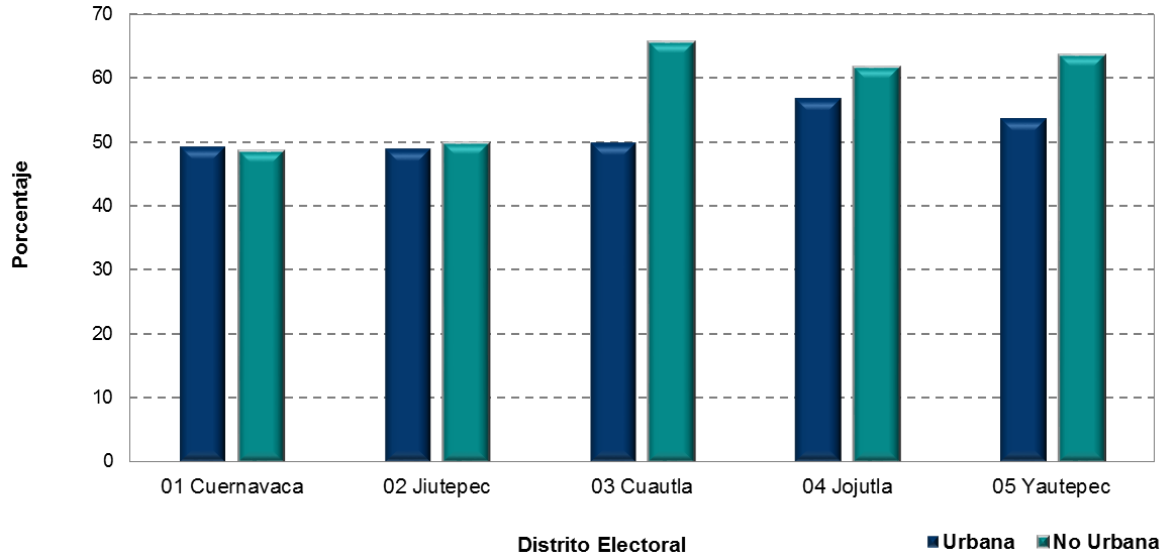

Gráfica III.50
Nayarit: Porcentaje de participación ciudadana, según tipo de sección, por distrito electoral

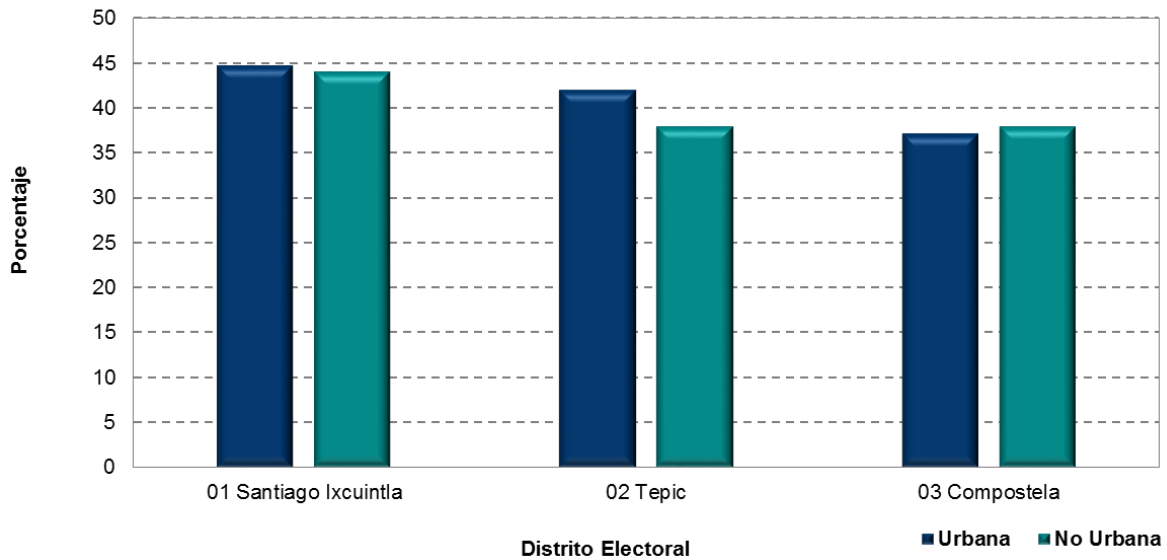

Gráfica III.51
Nuevo León: Porcentaje de participación ciudadana, según tipo de sección, por distrito electoral

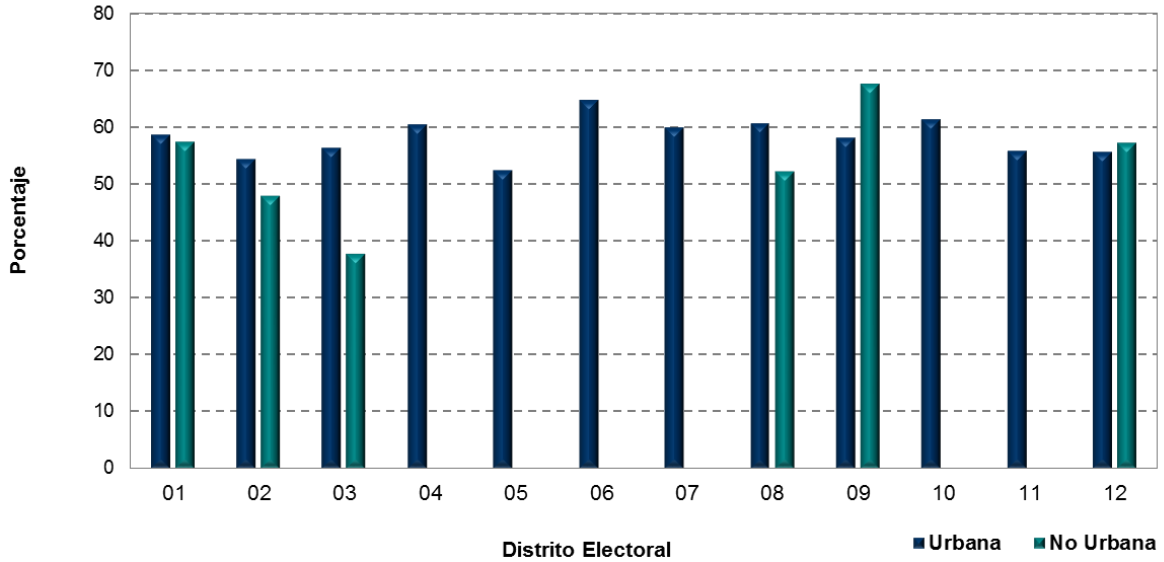

Gráfica III.52
Oaxaca: Porcentaje de participación ciudadana, según tipo de sección, por distrito electoral

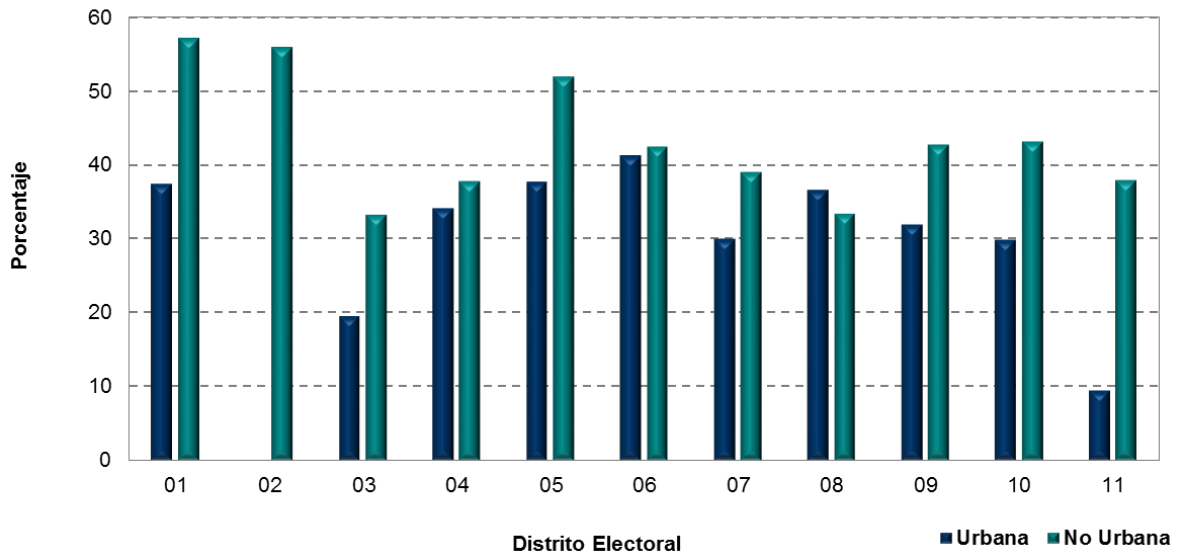

Gráfica III.53
Puebla: Porcentaje de participación ciudadana, según tipo de sección, por distrito electoral

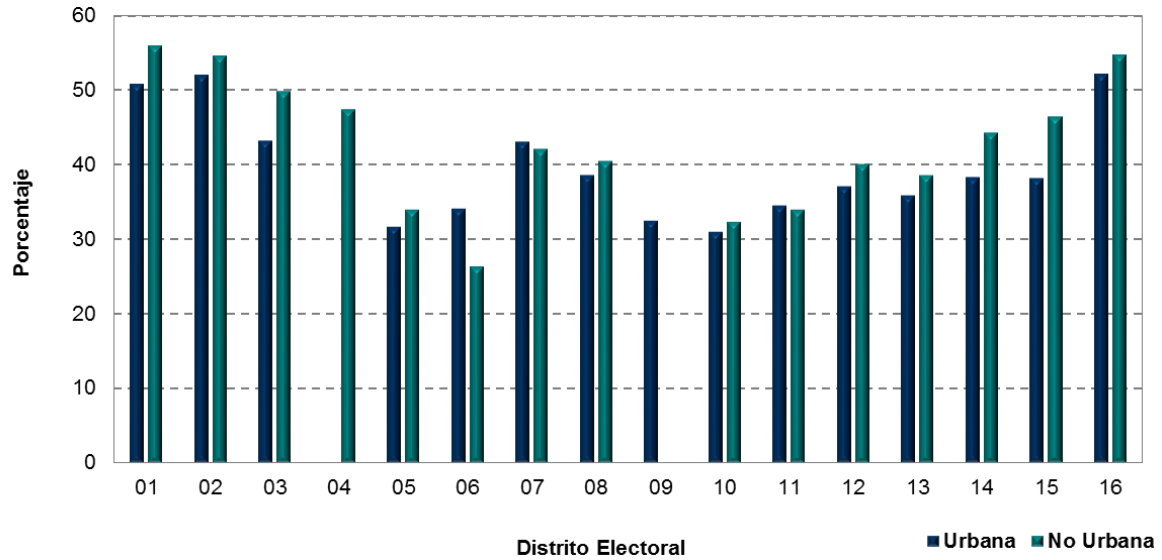

Gráfica III.54
Querétaro: Porcentaje de participación ciudadana, según tipo de sección, por distrito electoral

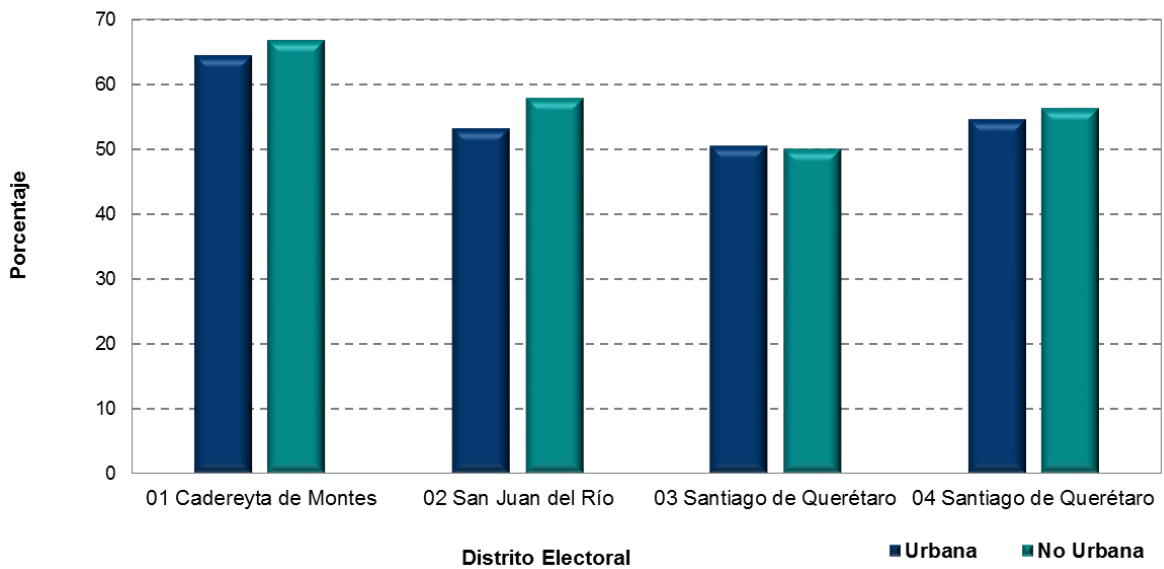

Gráfica III.55
Quintana Roo: Porcentaje de participación ciudadana, según tipo de sección, por distrito electoral

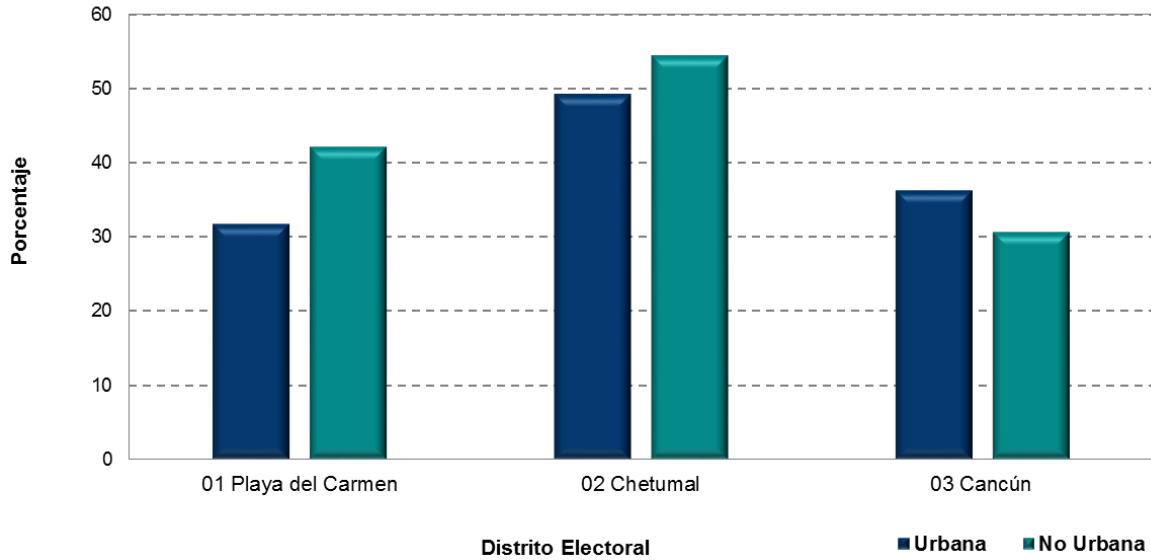

Gráfica III.56
San Luis Potosí: Porcentaje de participación ciudadana, según tipo de sección, por distrito electoral

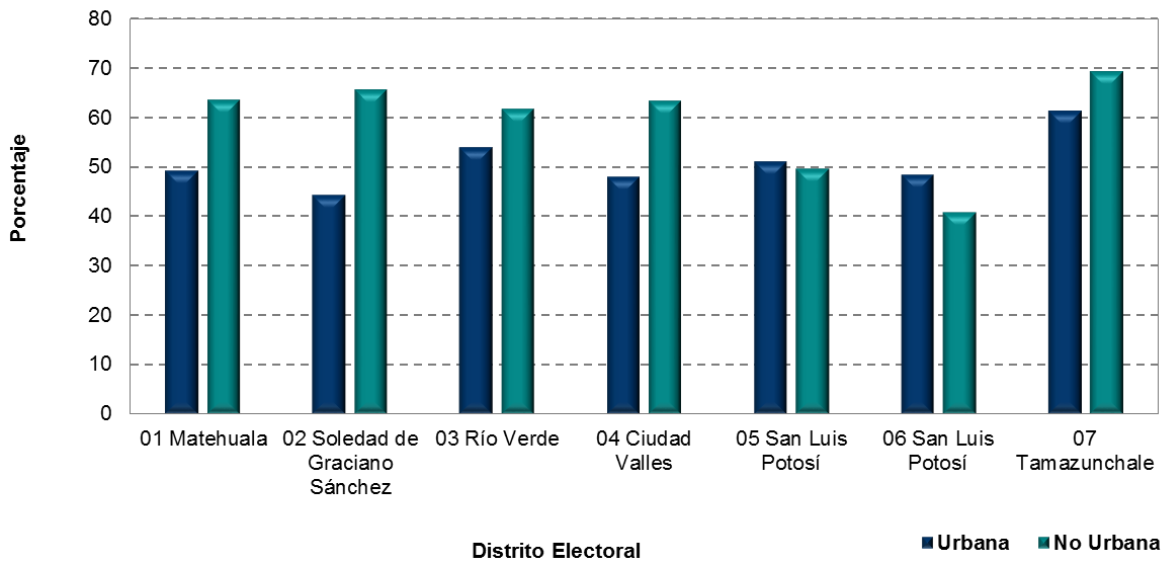

Gráfica III.57
Sinaloa: Porcentaje de participación ciudadana, según tipo de sección, por distrito electoral

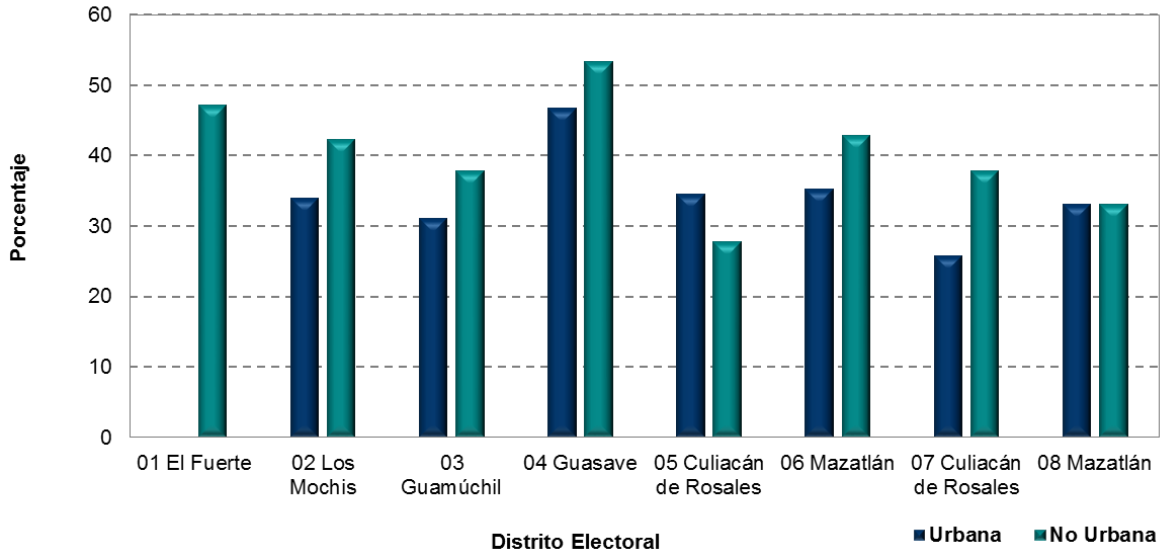

Gráfica III.58
Sonora: Porcentaje de participación ciudadana, según tipo de sección, por distrito electoral

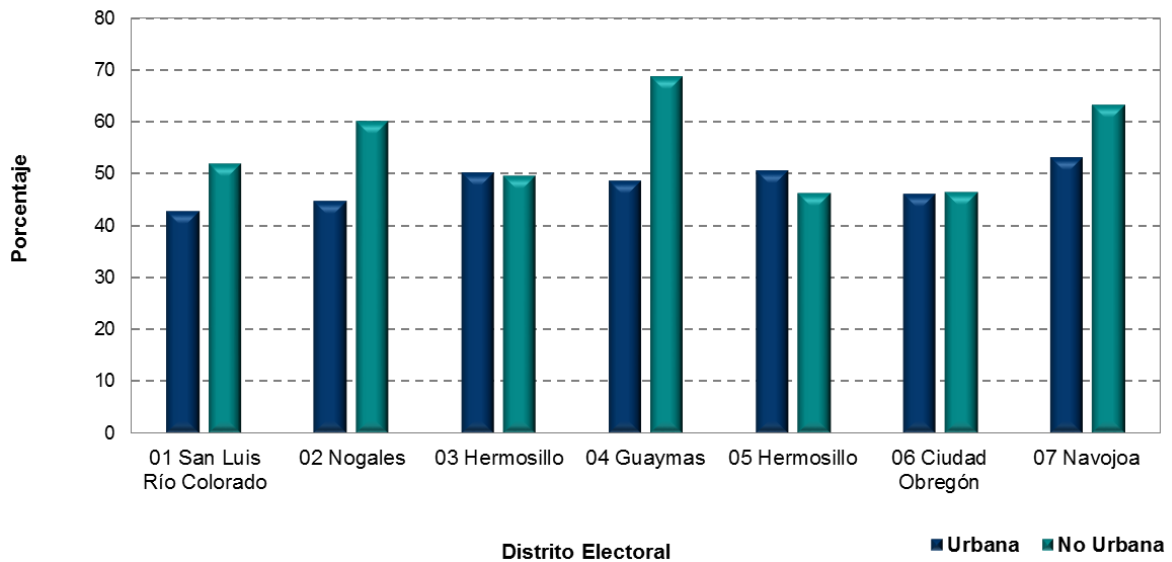

Gráfica III.59
Tabasco: Porcentaje de participación ciudadana, según tipo de sección, por distrito electoral

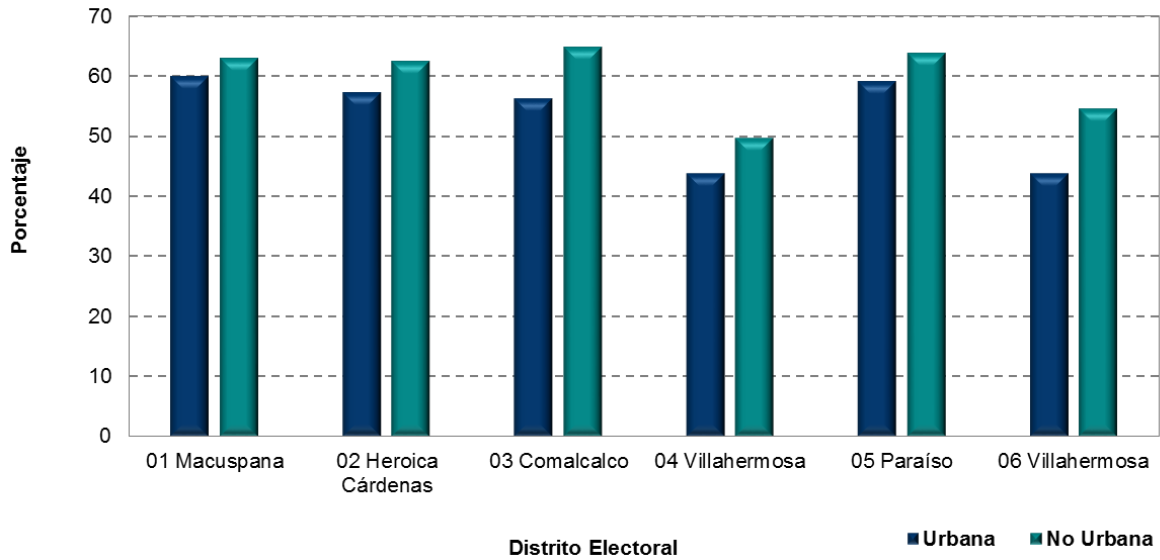

Gráfica III.60
Tamaulipas: Porcentaje de participación ciudadana, según tipo de sección, por distrito electoral

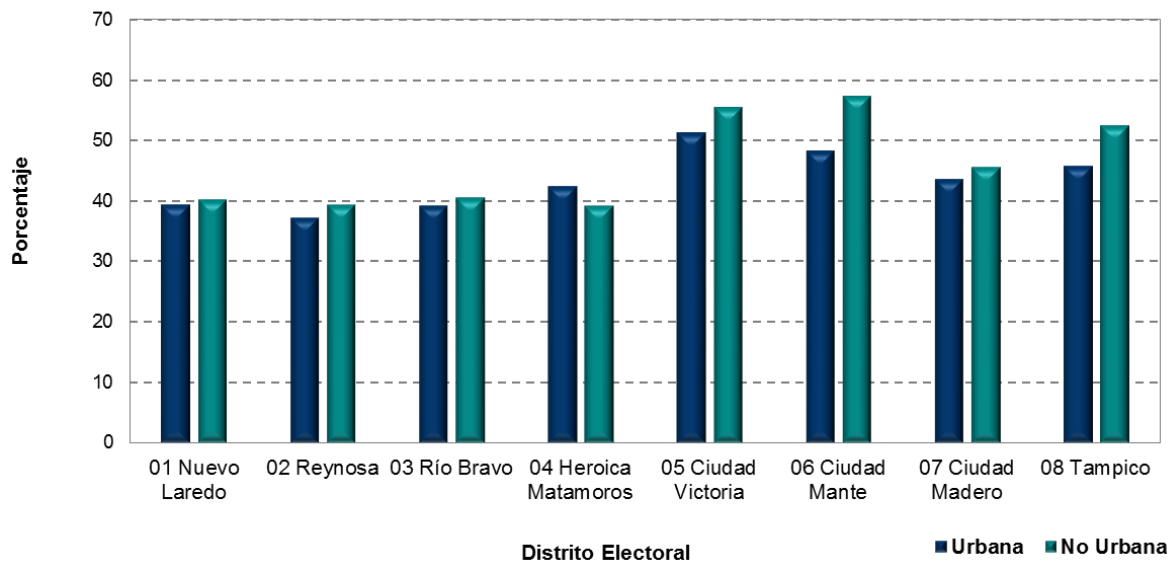

Gráfica III.61
Tlaxcala: Porcentaje de participación ciudadana, según tipo de sección, por distrito electoral

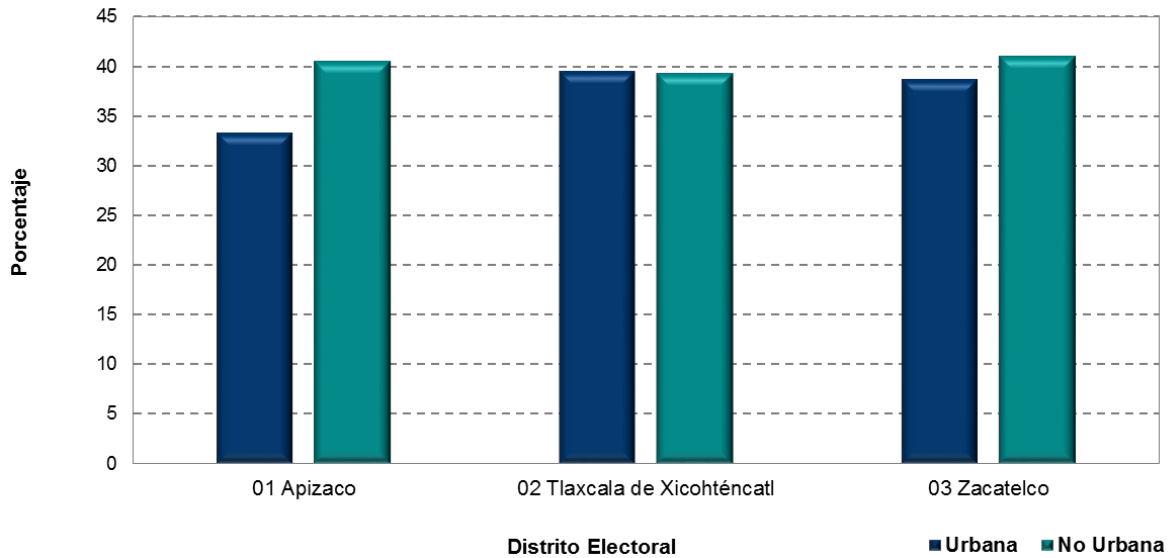

Gráfica III.62
Veracruz: Porcentaje de participación ciudadana, según tipo de sección, por distrito electoral

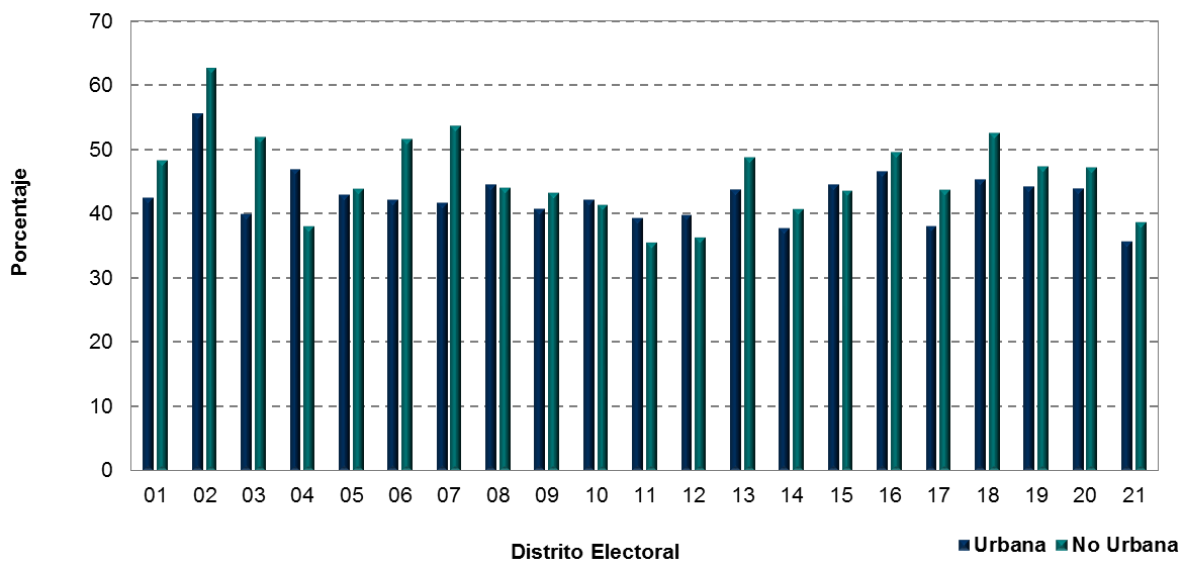

Gráfica III.63
Yucatán: Porcentaje de participación ciudadana según tipo de sección por distrito electoral

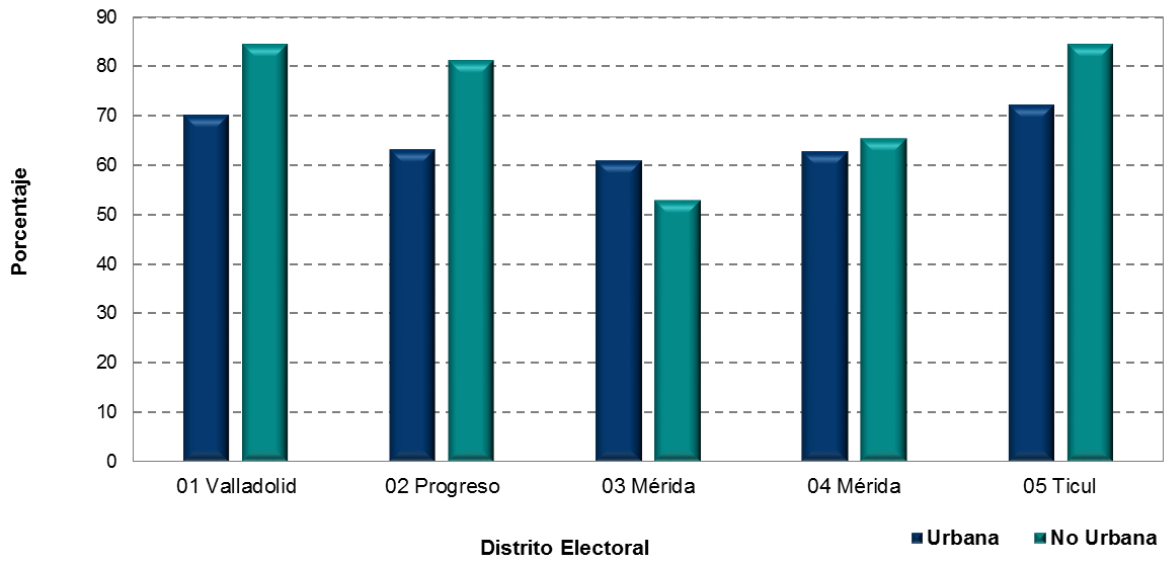

Gráfica III.64
Zacatecas: Porcentaje de participación ciudadana, según tipo de sección, por distrito electoral

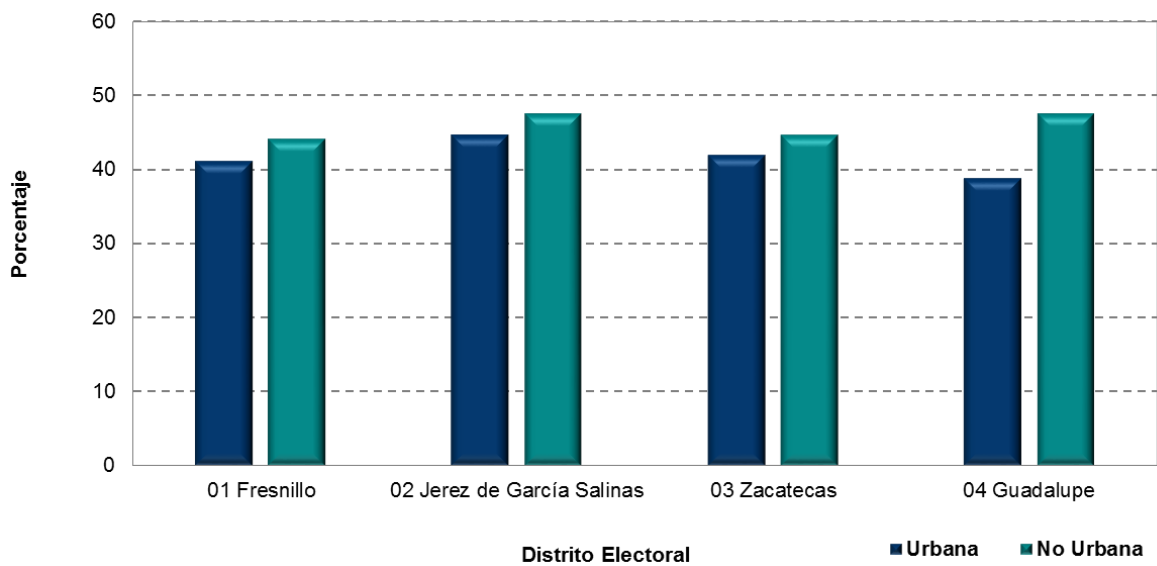

Cuadro III.1
Distritos electorales según tipo de conformación seccional y porcentajes de participación, según sexo y tipo de

Entidad federativa	Distrito electoral y cabecera distrital	Tipo de distrito*	Hombres				Mujeres			
			Total (A)	Urbanas (B)	No urbanas (C)	Diferencia (C-B)	Total (D)	Urbanas (E)	No urbanas (F)	Diferencia (F-E)
Aguascalientes	01 Jesús María	Mixto	32.9	31.5	33.4	1.9	42.3	39.2	43.4	4.2
Aguascalientes	02 Aguascalientes	90% o más Urbano	30.0	30.9	26.1	-4.8	36.4	36.9	34.5	-2.4
Aguascalientes	03 Aguascalientes	90% o más Urbano	35.8	36.3	32.6	-3.7	41.4	41.4	41.1	-0.3
Baja California	01 Mexicali	Mixto	27.7	25.4	34.3	8.9	33.4	30.8	41.1	10.3
Baja California	02 Mexicali	90% o más Urbano	33.5	33.3	35.4	2.1	37.7	37.3	42.0	4.7
Baja California	03 Ensenada	Mixto	29.5	31.5	26.4	-5.1	35.6	36.6	34.0	-2.6
Baja California	04 Tijuana	90% o más Urbano	25.1	25.4	22.4	-3.0	30.2	30.3	29.0	-1.4
Baja California	05 Tijuana	100% Urbano	28.0	28.0	--	--	32.2	32.2	--	--
Baja California	06 Tijuana	90% o más Urbano	27.9	28.0	25.7	-2.4	32.8	32.9	30.3	-2.6
Baja California	07 Mexicali	Mixto	25.5	26.2	23.5	-2.7	31.0	31.3	30.1	-1.3
Baja California	08 Tijuana	Mixto	24.7	24.9	23.0	-1.9	29.6	30.0	26.4	-3.6
Baja California Sur	01 Santa Rosalía	Mixto	52.4	51.2	53.4	2.2	60.7	59.3	62.0	2.7
Baja California Sur	02 La Paz	Mixto	42.6	40.6	47.8	7.2	52.0	50.9	54.8	4.0
Campeche	01 Campeche	Mixto	59.1	50.6	68.7	18.1	67.2	59.3	76.9	17.6
Campeche	02 Ciudad del Carmen	Mixto	51.5	43.8	61.3	17.5	61.3	54.5	70.4	15.9
Coahuila	01 Pedras Negras	Mixto	32.8	32.3	34.3	2.0	41.5	40.8	43.9	3.2
Coahuila	02 San Pedro	Mixto	38.9	37.0	41.5	4.6	50.5	47.8	54.3	6.5
Coahuila	03 Monclova	Mixto	38.4	36.8	43.8	7.0	49.1	47.4	55.3	7.8
Coahuila	04 Saltillo	90% o más Urbano	38.1	37.8	44.9	7.1	49.6	49.3	56.4	7.1
Coahuila	05 Torreón	Mixto	41.4	41.3	41.8	0.5	53.5	53.2	54.3	1.1
Coahuila	06 Torreón	90% o más Urbano	42.0	43.4	29.0	-14.4	51.4	52.6	38.9	-13.7
Coahuila	07 Saltillo	Mixto	41.5	41.5	42.4	0.9	51.0	50.8	54.5	3.6
Colima	01 Colima	Mixto	57.2	55.9	60.1	4.2	65.1	63.4	69.6	6.2
Colima	02 Manzanillo	Mixto	51.0	50.2	51.8	1.6	61.4	60.7	62.1	1.4
Chiapas	01 Palenque	90% o más No urbano	47.1	27.2	50.2	23.1	53.4	36.6	56.1	19.6
Chiapas	02 Bochil	100% No Urbano	55.4	--	55.4	--	62.8	--	62.8	--
Chiapas	03 Ocosingo	90% o más No urbano	45.4	28.5	48.4	20.0	53.1	37.0	56.4	19.4
Chiapas	04 Ocozacoautla de Espinosa	Mixto	45.8	38.1	47.5	9.5	55.6	49.9	56.9	7.0
Chiapas	05 San Cristóbal de las Casas	Mixto	43.2	26.8	54.5	27.7	53.1	33.8	66.3	32.5
Chiapas	06 Tuxtla Gutiérrez	Mixto	36.7	27.1	44.7	17.5	47.5	37.9	56.2	18.3
Chiapas	07 Tonalá	Mixto	37.0	28.6	39.2	10.6	43.9	35.0	46.5	11.5
Chiapas	08 Comitán de Domínguez	Mixto	47.6	29.0	53.4	24.4	54.8	36.7	60.9	24.2
Chiapas	09 Tuxtla Gutiérrez	100% Urbano	25.1	25.1	--	--	33.4	33.4	--	--
Chiapas	10 Villaflores	Mixto	43.4	29.5	46.2	16.7	52.1	39.3	55.0	15.7
Chiapas	11 Huixtla	Mixto	42.5	33.8	43.6	9.8	50.8	43.2	51.9	8.7

continúa

continuación

Entidad federativa	Distrito electoral y cabecera distrital	Tipo de distrito*	Hombres				Mujeres			
			Total (A)	Urbanas (B)	No urbanas (C)	Diferencia (C-B)	Total (D)	Urbanas (E)	No urbanas (F)	Diferencia (F-E)
Chiapas	12 Tapachula	Mixto	35.6	30.1	41.9	11.8	44.3	36.9	53.5	16.6
Chihuahua	01 Juárez	Mixto	21.5	20.7	25.9	5.2	23.7	23.0	27.1	4.1
Chihuahua	02 Juárez	90% o más Urbano	24.6	24.7	15.3	-9.4	28.0	28.0	20.4	-7.7
Chihuahua	03 Juárez	100% Urbano	29.8	29.8	--	--	31.1	31.1	--	--
Chihuahua	04 Juárez	100% Urbano	25.0	25.0	--	--	28.6	28.6	--	--
Chihuahua	05 Delicias	Mixto	37.4	37.5	37.2	-0.3	42.7	42.1	43.6	1.5
Chihuahua	06 Chihuahua	90% o más Urbano	39.6	39.7	36.5	-3.2	43.1	43.1	41.6	-1.6
Chihuahua	07 Cuauhtémoc	Mixto	29.4	30.2	28.7	-1.4	32.6	34.5	30.8	-3.7
Chihuahua	08 Chihuahua	Mixto	29.0	29.5	24.8	-4.7	32.9	33.5	26.9	-6.6
Chihuahua	09 Hidalgo del Parral	Mixto	34.2	35.3	33.8	-1.6	37.4	42.3	35.6	-6.8
Distrito Federal	01 Gustavo A. Madero	100% Urbano	33.8	33.8	--	--	41.5	41.5	--	--
Distrito Federal	02 Gustavo A. Madero	100% Urbano	41.0	41.0	--	--	46.9	46.9	--	--
Distrito Federal	03 Azcapotzalco	100% Urbano	39.8	39.8	--	--	45.4	45.4	--	--
Distrito Federal	04 Iztapalapa	100% Urbano	39.6	39.6	--	--	47.2	47.2	--	--
Distrito Federal	05 Tlalpan	100% Urbano	42.8	42.8	--	--	48.6	48.6	--	--
Distrito Federal	06 Gustavo A. Madero	100% Urbano	36.7	36.7	--	--	43.6	43.6	--	--
Distrito Federal	07 Gustavo A. Madero	100% Urbano	39.6	39.6	--	--	46.6	46.6	--	--
Distrito Federal	08 Cuauhtémoc	100% Urbano	41.6	41.6	--	--	47.7	47.7	--	--
Distrito Federal	09 Venustiano Carranza	100% Urbano	39.0	39.0	--	--	46.1	46.1	--	--
Distrito Federal	10 Miguel Hidalgo	100% Urbano	42.2	42.2	--	--	48.1	48.1	--	--
Distrito Federal	11 Venustiano Carranza	100% Urbano	39.0	39.0	--	--	45.8	45.8	--	--
Distrito Federal	12 Cuauhtémoc	100% Urbano	39.2	39.2	--	--	45.7	45.7	--	--
Distrito Federal	13 Iztacalco	100% Urbano	39.3	39.3	--	--	46.6	46.6	--	--
Distrito Federal	14 Tlalpan	90% o más Urbano	36.9	37.1	34.5	-2.7	45.1	45.1	45.1	0.0
Distrito Federal	15 Benito Juárez	100% Urbano	44.5	44.5	--	--	48.2	48.2	--	--
Distrito Federal	16 Álvaro Obregón	100% Urbano	38.0	38.0	--	--	46.4	46.4	--	--
Distrito Federal	17 Cuajimalpa de Morelos	90% o más Urbano	40.9	40.8	42.7	1.9	48.6	48.3	58.6	10.3
Distrito Federal	18 Iztapalapa	100% Urbano	39.4	39.4	--	--	48.9	48.9	--	--
Distrito Federal	19 Iztapalapa	100% Urbano	37.9	37.9	--	--	47.4	47.4	--	--
Distrito Federal	20 Iztapalapa	100% Urbano	42.5	42.5	--	--	50.3	50.3	--	--
Distrito Federal	21 Xochimilco	Mixto	39.0	38.9	39.1	0.2	46.5	46.1	47.9	1.8
Distrito Federal	22 Iztapalapa	100% Urbano	36.8	36.8	--	--	48.8	48.8	--	--
Distrito Federal	23 Coyoacán	100% Urbano	41.5	41.5	--	--	49.3	49.3	--	--
Distrito Federal	24 Coyoacán	100% Urbano	45.2	45.2	--	--	50.8	50.8	--	--
Distrito Federal	25 Iztapalapa	90% o más Urbano	36.7	36.9	32.7	-4.2	44.2	44.4	39.9	-4.5

continúa

continuación

Entidad federativa	Distrito electoral y cabecera distrital	Tipo de distrito*	Hombres				Mujeres			
			Total (A)	Urbanas (B)	No urbanas (C)	Diferencia (C-B)	Total (D)	Urbanas (E)	No urbanas (F)	Diferencia (F-E)
Distrito Federal	26 Magdalena Contreras	90% o más Urbano	43.8	43.8	40.4	-3.5	50.7	50.7	50.1	-0.6
Distrito Federal	27 Tláhuac	90% o más Urbano	34.3	34.1	35.6	1.5	41.0	40.7	43.1	2.5
Durango	01 Victoria de Durango	Mixto	37.2	32.4	40.7	8.3	44.3	40.4	47.5	7.1
Durango	02 Gómez Palacio	Mixto	34.0	33.4	35.2	1.9	42.7	41.1	46.1	5.0
Durango	03 Guadalupe Victoria	90% o más No urbano	41.2	34.8	41.6	6.8	49.7	42.5	50.3	7.8
Durango	04 Victoria de Durango	90% o más Urbano	36.9	37.6	31.1	-6.5	45.1	45.3	43.1	-2.1
Guanajuato	01 San Luis de la Paz	Mixto	42.4	39.8	43.4	3.6	57.2	50.2	59.9	9.7
Guanajuato	02 San Miguel de Allende	Mixto	42.9	45.9	41.5	-4.3	57.9	55.2	59.2	3.9
Guanajuato	03 León	Mixto	37.8	39.6	31.3	-8.3	44.6	45.9	39.8	-6.1
Guanajuato	04 Guanajuato	Mixto	35.5	37.6	33.3	-4.3	46.8	45.5	48.2	2.7
Guanajuato	05 León	90% o más Urbano	39.8	41.1	29.0	-12.0	46.2	47.6	34.6	-12.9
Guanajuato	06 León	Mixto	38.2	39.3	32.8	-6.4	44.6	45.5	39.9	-5.6
Guanajuato	07 San Francisco del Rincón	Mixto	39.8	42.0	37.3	-4.8	48.8	49.2	48.2	-1.0
Guanajuato	08 Salamanca	Mixto	41.4	41.9	40.8	-1.1	52.0	49.3	54.9	5.7
Guanajuato	09 Irapuato	Mixto	35.4	35.7	34.2	-1.5	42.5	41.5	46.0	4.5
Guanajuato	10 Uriangato	Mixto	45.8	51.2	42.0	-9.2	56.8	59.1	55.1	-3.9
Guanajuato	11 Pénjamo	Mixto	45.0	46.1	44.7	-1.4	56.3	55.6	56.4	0.9
Guanajuato	12 Celaya	Mixto	37.4	39.9	33.7	-6.1	45.6	45.5	45.9	0.4
Guanajuato	13 Valle de Santiago	Mixto	41.1	43.3	38.2	-5.2	52.4	52.6	52.1	-0.5
Guanajuato	14 Acámbaro	Mixto	40.5	43.3	39.4	-4.0	54.2	54.0	54.2	0.2
Guerrero	01 Ciudad Altamirano	90% o más No urbano	61.3	54.1	61.9	7.7	67.6	60.9	68.2	7.4
Guerrero	02 Iguala	Mixto	49.4	45.2	53.2	8.1	57.7	51.5	63.6	12.1
Guerrero	03 Zihuatanejo	Mixto	52.5	47.8	54.6	6.9	56.5	53.6	57.8	4.2
Guerrero	04 Acapulco	Mixto	40.7	39.9	48.1	8.2	48.9	48.2	55.5	7.3
Guerrero	05 Tlapa	90% o más No urbano	62.1	33.9	65.3	31.5	72.0	41.8	75.5	33.7
Guerrero	06 Chilapa	90% o más No urbano	56.8	55.5	57.0	1.5	68.7	65.3	69.3	4.1
Guerrero	07 Chilpancingo	Mixto	46.0	42.6	49.4	6.8	54.4	50.4	58.9	8.4
Guerrero	08 Ayutla de los Libres	90% o más No urbano	64.7	54.3	65.5	11.2	72.8	62.8	73.7	11.0
Guerrero	09 Acapulco	Mixto	38.6	36.5	45.6	9.1	48.2	45.3	58.4	13.2
Hidalgo	01 Huejutla de Reyes	90% o más No urbano	58.4	50.4	59.4	9.1	67.6	57.9	68.8	10.9
Hidalgo	02 Ixmiquilpan	90% o más No urbano	41.4	40.3	41.5	1.2	50.1	45.2	50.6	5.4
Hidalgo	03 Actopan	Mixto	40.0	37.3	40.9	3.6	47.4	43.0	49.0	5.9
Hidalgo	04 Tulancingo de Bravo	Mixto	36.7	35.2	37.2	2.1	44.7	40.3	46.1	5.8
Hidalgo	05 Tula de Allende	Mixto	38.8	37.2	39.5	2.3	43.6	40.8	45.0	4.2
Hidalgo	06 Pachuca de Soto	Mixto	39.3	42.0	34.8	-7.3	44.7	47.2	40.2	-7.0

continúa

continuación

Entidad federativa	Distrito electoral y cabecera distrital	Tipo de distrito*	Hombres				Mujeres			
			Total (A)	Urbanas (B)	No urbanas (C)	Diferencia (C-B)	Total (D)	Urbanas (E)	No urbanas (F)	Diferencia (F-E)
Hidalgo	07 Tepeapulco	Mixto	34.6	35.2	34.3	-0.9	41.0	40.7	41.1	0.5
Jalisco	01 Tequila	Mixto	61.4	56.4	62.4	6.0	68.7	63.0	69.8	6.8
Jalisco	02 Lagos de Moreno	Mixto	51.4	50.8	51.8	1.0	60.3	58.0	62.1	4.0
Jalisco	03 Tepatitlán de Morelos	Mixto	50.8	51.6	50.4	-1.2	59.7	59.2	59.9	0.7
Jalisco	04 Zapopan	90% o más Urbano	42.3	42.3	41.5	-0.9	49.1	49.0	52.1	3.1
Jalisco	05 Puerto Vallarta	Mixto	50.4	41.5	60.0	18.5	57.5	50.0	65.7	15.7
Jalisco	06 Zapopan	90% o más Urbano	43.8	45.9	34.4	-11.5	49.8	51.4	42.0	-9.4
Jalisco	07 Tonalá	90% o más Urbano	36.0	37.1	31.2	-5.8	42.8	43.9	37.6	-6.4
Jalisco	08 Guadalajara	100% Urbano	53.8	53.8	--	--	59.6	59.6	--	--
Jalisco	09 Guadalajara	100% Urbano	48.5	48.5	--	--	55.8	55.8	--	--
Jalisco	10 Zapopan	90% o más Urbano	43.4	43.3	44.3	1.0	50.2	50.2	50.9	0.7
Jalisco	11 Guadalajara	100% Urbano	46.4	46.4	--	--	54.7	54.7	--	--
Jalisco	12 Tlajomulco de Zúñiga	Mixto	41.1	40.9	41.5	0.5	48.5	48.6	48.4	-0.1
Jalisco	13 Guadalajara	100% Urbano	50.1	50.1	--	--	57.9	57.9	--	--
Jalisco	14 Guadalajara	100% Urbano	48.9	48.9	--	--	56.5	56.5	--	--
Jalisco	15 La Barca	Mixto	50.6	49.7	51.0	1.4	57.7	55.3	59.1	3.8
Jalisco	16 Tlaquepaque	90% o más Urbano	39.9	40.3	38.1	-2.2	47.2	48.3	42.1	-6.2
Jalisco	17 Jocotepec	Mixto	55.5	54.8	55.8	1.0	63.3	61.0	64.0	3.0
Jalisco	18 Autlán de Navarro	Mixto	55.3	48.6	57.8	9.1	61.9	55.3	64.4	9.1
Jalisco	19 Ciudad Guzmán	Mixto	56.8	52.5	59.6	7.1	64.0	59.9	67.0	7.1
México	01 Jilotepec de Andrés Molina Enríque	100% No Urbano	59.6	--	59.6	--	69.9	--	69.9	--
México	02 Teoloyucan	Mixto	51.6	51.2	52.5	1.3	63.3	62.5	64.8	2.3
México	03 Atlacomulco de Fabela	90% o más No urbano	51.5	48.7	51.5	2.8	63.7	57.2	63.8	6.6
México	04 Nicolás Romero	Mixto	40.2	40.8	37.7	-3.1	51.8	52.0	50.8	-1.2
México	05 Teotihuacán de Arista	Mixto	54.6	52.3	58.1	5.8	66.3	63.8	70.2	6.4
México	06 Coacalco de Berriozábal	90% o más Urbano	43.1	43.4	40.5	-2.9	52.8	52.9	51.8	-1.2
México	07 Cuautitlán Izcalli	90% o más Urbano	46.1	46.2	39.4	-6.7	54.5	54.5	57.0	2.5
México	08 Tultitlán de Mariano Escobedo	100% Urbano	38.9	38.9	--	--	47.4	47.4	--	--
México	09 Ixtlahuaca de Rayón	90% o más No urbano	48.5	54.6	47.9	-6.6	59.8	64.3	59.4	-4.9
México	10 Ecatepec de Morelos	100% Urbano	35.1	35.1	--	--	44.5	44.5	--	--
México	11 Ecatepec de Morelos	100% Urbano	39.3	39.3	--	--	48.4	48.4	--	--
México	12 Ixtapaluca	90% o más Urbano	39.3	38.6	47.3	8.7	51.8	50.9	61.0	10.1
México	13 Ecatepec de Morelos	100% Urbano	36.4	36.4	--	--	46.2	46.2	--	--
México	14 Ciudad Adolfo López Mateos	90% o más Urbano	37.8	37.6	51.1	13.5	47.3	47.2	53.5	6.2
México	15 Tlalnepantla de Baz	100% Urbano	42.6	42.6	--	--	50.3	50.3	--	--

continúa

continuación

Entidad federativa	Distrito electoral y cabecera distrital	Tipo de distrito*	Hombres				Mujeres			
			Total (A)	Urbanas (B)	No urbanas (C)	Diferencia (C-B)	Total (D)	Urbanas (E)	No urbanas (F)	Diferencia (F-E)
México	16 Ecatepec de Morelos	100% Urbano	32.3	32.3	--	--	43.5	43.5	--	--
México	17 Ecatepec de Morelos	100% Urbano	36.9	36.9	--	--	45.2	45.2	--	--
México	18 Huixquilucan de Degollado	Mixto	52.5	50.2	55.5	5.4	61.7	58.5	66.0	7.6
México	19 Tlalnepantla de Baz	100% Urbano	42.0	42.0	--	--	51.1	51.1	--	--
México	20 Ciudad Nezahualcóyotl	100% Urbano	41.6	41.6	--	--	51.7	51.7	--	--
México	21 Naucalpan de Juárez	90% o más Urbano	40.5	40.8	36.7	-4.1	49.8	49.8	50.2	0.4
México	22 Naucalpan de Juárez	100% Urbano	43.4	43.4	--	--	52.4	52.4	--	--
México	23 Valle de Bravo	Mixto	59.4	51.1	62.2	11.0	71.0	63.1	73.7	10.6
México	24 Naucalpan de Juárez	100% Urbano	35.2	35.2	--	--	46.0	46.0	--	--
México	25 Chimalhuacán	90% o más Urbano	27.5	28.4	20.9	-7.6	36.9	37.8	30.4	-7.4
México	26 Toluca de Lerdo	Mixto	44.7	45.3	41.0	-4.3	53.8	54.0	53.0	-1.0
México	27 Metepec	Mixto	53.3	53.5	51.3	-2.2	62.2	62.5	59.9	-2.6
México	28 Zumpango de Ocampo	Mixto	43.9	45.1	41.3	-3.8	57.7	59.0	54.9	-4.0
México	29 Ciudad Nezahualcóyotl	100% Urbano	43.3	43.3	--	--	54.6	54.6	--	--
México	30 Ciudad Nezahualcóyotl	100% Urbano	41.8	41.8	--	--	52.5	52.5	--	--
México	31 Ciudad Nezahualcóyotl	100% Urbano	41.1	41.1	--	--	52.6	52.6	--	--
México	32 Xico	100% Urbano	39.2	39.2	--	--	54.2	54.2	--	--
México	33 Chalco de Díaz Covarrubias	Mixto	47.7	45.3	50.9	5.7	61.6	59.0	65.2	6.1
México	34 Toluca de Lerdo	90% o más Urbano	47.9	48.0	47.0	-1.0	55.6	55.6	54.8	-0.8
México	35 Tenancingo de Degollado	Mixto	53.4	50.2	55.1	4.9	63.7	59.1	66.2	7.0
México	36 Tejupilco de Hidalgo	90% o más No urbano	67.1	58.0	68.0	10.0	77.0	67.8	77.9	10.1
México	37 Cuautitlán	Mixto	43.6	42.6	46.1	3.5	53.7	52.2	57.2	5.0
México	38 Texcoco de Mora	Mixto	42.5	39.3	51.5	12.2	53.5	49.7	64.3	14.7
México	39 Los Reyes Acaquilpan	Mixto	39.2	39.8	35.1	-4.7	52.3	52.1	53.4	1.3
México	40 San Miguel Zinacantepec	Mixto	52.5	52.3	52.5	0.2	64.5	63.4	64.9	1.6
Michoacán	01 Lázaro Cárdenas	Mixto	48.0	42.0	53.3	11.3	54.0	47.2	60.2	13.0
Michoacán	02 Puruándiro	90% o más No urbano	49.7	47.9	50.0	2.0	60.4	59.3	60.5	1.2
Michoacán	03 Heroica Zitácuaro	Mixto	58.0	51.2	59.9	8.6	68.0	59.8	70.5	10.7
Michoacán	04 Jiquilpan de Juárez	Mixto	52.4	49.1	54.2	5.1	62.0	58.5	64.0	5.5
Michoacán	05 Zamora de Hidalgo	Mixto	43.6	42.3	45.8	3.5	49.7	47.6	53.1	5.5
Michoacán	06 Ciudad Hidalgo	Mixto	50.1	46.9	51.1	4.2	61.3	56.4	63.1	6.7
Michoacán	07 Zacapu	Mixto	55.8	56.0	55.7	-0.4	65.4	63.3	66.0	2.7
Michoacán	08 Morelia	Mixto	40.3	42.7	33.7	-9.0	48.3	50.2	43.1	-7.1
Michoacán	09 Uruapan del Progreso	Mixto	45.1	41.3	50.0	8.7	51.5	47.1	57.4	10.2
Michoacán	10 Morelia	90% o más Urbano	48.0	48.3	45.7	-2.7	55.0	55.0	55.1	0.1

continúa

continuación

Entidad federativa	Distrito electoral y cabecera distrital	Tipo de distrito*	Hombres				Mujeres			
			Total (A)	Urbanas (B)	No urbanas (C)	Diferencia (C-B)	Total (D)	Urbanas (E)	No urbanas (F)	Diferencia (F-E)
Michoacán	11 Pátzcuaro	Mixto	54.7	49.3	56.5	7.2	63.8	56.6	66.3	9.6
Michoacán	12 Apatzingán de la Constitución	Mixto	52.7	47.5	54.7	7.1	58.9	55.1	60.4	5.3
Morelos	01 Cuernavaca	90% o más Urbano	45.5	45.7	43.4	-2.2	52.6	52.5	53.4	0.9
Morelos	02 Jiutepec	90% o más Urbano	44.1	44.0	44.2	0.2	53.9	53.6	55.3	1.7
Morelos	03 Cuautla	Mixto	51.5	45.3	61.1	15.7	60.1	54.0	70.2	16.2
Morelos	04 Jojutla	Mixto	54.4	51.4	56.4	5.0	64.9	62.0	66.9	5.0
Morelos	05 Yautepec	Mixto	54.5	48.5	58.2	9.8	64.7	58.5	68.7	10.2
Nayarit	01 Santiago Ixcuintla	Mixto	41.4	41.1	41.4	0.3	47.0	48.0	46.7	-1.2
Nayarit	02 Tepic	Mixto	37.9	38.8	33.3	-5.5	44.6	44.9	42.7	-2.2
Nayarit	03 Compostela	Mixto	34.5	33.3	34.9	1.6	41.0	40.8	41.0	0.2
Nuevo León	01 Santa Catarina	90% o más Urbano	55.8	55.8	55.6	-0.2	61.2	61.4	58.9	-2.4
Nuevo León	02 Apodaca	Mixto	50.5	51.3	45.2	-6.1	56.4	57.2	50.7	-6.4
Nuevo León	03 General Escobedo	90% o más Urbano	51.3	52.7	32.8	-19.9	58.4	59.6	42.4	-17.2
Nuevo León	04 San Nicolás de los Garza	100% Urbano	57.5	57.5	--	--	63.0	63.0	--	--
Nuevo León	05 Monterrey	100% Urbano	47.5	47.5	--	--	57.1	57.1	--	--
Nuevo León	06 Monterrey	100% Urbano	61.8	61.8	--	--	67.2	67.2	--	--
Nuevo León	07 Monterrey	100% Urbano	56.2	56.2	--	--	63.3	63.3	--	--
Nuevo León	08 Guadalupe	90% o más Urbano	57.0	57.1	50.9	-6.2	63.6	63.7	53.2	-10.5
Nuevo León	09 Linares	Mixto	60.8	53.7	64.5	10.7	67.5	62.2	70.6	8.4
Nuevo León	10 Monterrey	100% Urbano	58.0	58.0	--	--	64.1	64.1	--	--
Nuevo León	11 Guadalupe	100% Urbano	51.9	51.9	--	--	59.3	59.3	--	--
Nuevo León	12 Cadereyta Jiménez	Mixto	52.1	51.2	53.1	1.9	60.6	59.8	61.4	1.6
Oaxaca	01 San Juan Bautista Tuxtepec	Mixto	47.9	33.1	53.1	20.0	55.4	41.1	60.7	19.6
Oaxaca	02 Teotitlán de Flores Magón	100% No Urbano	53.3	--	53.3	--	58.3	--	58.3	--
Oaxaca	03 Heroica Ciudad de Huajuapán de L.	90% o más No urbano	28.3	17.7	30.8	13.1	32.5	21.1	35.3	14.2
Oaxaca	04 Tlacolula de Matamoros	90% o más No urbano	33.4	31.1	33.7	2.5	40.7	36.4	41.1	4.7
Oaxaca	05 Santo Domingo Tehuantepec	Mixto	42.1	35.0	48.6	13.6	47.6	39.9	55.1	15.2
Oaxaca	06 Heroica Ciudad de Tlaxiaco	90% o más No urbano	38.5	40.0	38.5	-1.5	45.9	42.4	45.9	3.5
Oaxaca	07 Juchitán de Zaragoza	Mixto	35.8	28.5	36.9	8.5	39.4	31.1	40.8	9.6
Oaxaca	08 Oaxaca de Juárez	90% o más Urbano	32.7	33.2	28.8	-4.4	39.2	39.4	37.3	-2.1
Oaxaca	09 Santa Lucía del Camino	Mixto	35.0	28.9	37.8	8.9	43.0	34.4	47.1	12.7
Oaxaca	10 Mahuatlán de Porfirio Díaz	90% o más No urbano	39.1	29.5	39.8	10.3	44.9	30.0	46.0	16.0
Oaxaca	11 Santiago Pinotepa Nacional	90% o más No urbano	33.4	9.8	33.9	24.2	40.7	9.2	41.4	32.2
Puebla	01 Huauchinango de Degollado	Mixto	48.1	44.6	49.0	4.3	60.7	55.9	61.9	6.0
Puebla	02 Zacatlán	Mixto	49.0	48.7	49.0	0.4	58.9	54.6	59.5	4.8

continúa

continuación

Entidad federativa	Distrito electoral y cabecera distrital	Tipo de distrito*	Hombres				Mujeres			
			Total (A)	Urbanas (B)	No urbanas (C)	Diferencia (C-B)	Total (D)	Urbanas (E)	No urbanas (F)	Diferencia (F-E)
Puebla	06 Heroica Puebla de Zaragoza	90% o más Urbano	30.6	31.3	23.3	-8.0	35.9	36.5	29.1	-7.4
Puebla	07 Tepeaca	Mixto	37.1	38.2	36.5	-1.8	47.1	47.3	46.9	-0.4
Puebla	08 Ciudad Serdán	Mixto	34.6	34.1	34.7	0.6	45.1	42.2	45.4	3.2
Puebla	09 Heroica Puebla de Zaragoza	100% Urbano	29.9	29.9	--	--	34.6	34.6	--	--
Puebla	10 Cholula de Rivadavia	Mixto	29.0	29.0	29.1	0.1	33.2	32.6	35.0	2.3
Puebla	11 Heroica Puebla de Zaragoza	90% o más Urbano	32.1	32.2	29.0	-3.2	36.4	36.4	38.2	1.8
Puebla	12 Heroica Puebla de Zaragoza	90% o más Urbano	34.5	34.4	37.4	3.0	39.4	39.3	42.4	3.1
Puebla	13 Atlixco	Mixto	33.7	33.1	33.9	0.8	41.3	38.1	42.4	4.3
Puebla	14 Izúcar de Matamoros	Mixto	38.3	33.8	39.3	5.5	47.4	42.0	48.6	6.7
Puebla	15 Tehuacán	Mixto	35.4	33.7	39.6	5.9	44.9	42.0	52.2	10.2
Puebla	16 Ajalpan	Mixto	48.9	46.6	49.4	2.8	58.8	56.7	59.2	2.5
Querétaro	01 Cadereyta de Montes	90% o más No urbano	59.1	59.3	59.1	-0.3	73.4	68.9	73.6	4.7
Querétaro	02 San Juan del Río	Mixto	49.9	49.0	50.5	1.5	61.4	56.7	64.4	7.7
Querétaro	03 Santiago de Querétaro	90% o más Urbano	46.1	46.4	44.2	-2.2	54.2	54.0	55.2	1.2
Querétaro	04 Santiago de Querétaro	Mixto	50.5	50.4	50.6	0.2	59.2	58.1	61.5	3.5
Quintana Roo	01 Playa del Carmen	Mixto	30.0	27.9	37.8	9.9	38.1	35.8	46.6	10.7
Quintana Roo	02 Chetumal	Mixto	47.8	45.4	49.8	4.4	56.0	52.8	59.1	6.3
Quintana Roo	03 Cancún	90% o más Urbano	31.9	32.1	27.5	-4.6	40.2	40.5	33.5	-7.0
San Luis Potosí	01 Matehuala	Mixto	54.9	45.1	58.0	12.9	65.0	53.1	69.2	16.1
San Luis Potosí	02 Soledad de Graciano Sánchez	Mixto	48.4	39.7	59.3	19.6	58.8	48.7	71.8	23.1
San Luis Potosí	03 Río Verde	Mixto	54.5	48.9	55.9	7.0	65.6	58.7	67.5	8.8
San Luis Potosí	04 Ciudad Valles	Mixto	52.5	43.9	58.7	14.8	60.8	51.8	68.2	16.4
San Luis Potosí	05 San Luis Potosí	Mixto	46.7	47.1	43.6	-3.5	54.7	54.6	55.2	0.6
San Luis Potosí	06 San Luis Potosí	Mixto	43.1	44.1	35.5	-8.6	51.9	52.6	46.2	-6.4
San Luis Potosí	07 Tamazunchale	90% o más No urbano	64.2	56.4	64.7	8.3	73.3	65.9	73.8	7.9
Sinaloa	01 El Fuerte	100% No Urbano	43.6	--	43.6	--	51.1	--	51.1	--
Sinaloa	02 Los Mochis	Mixto	35.3	33.1	38.0	4.9	40.0	34.9	46.8	11.9
Sinaloa	03 Guamúchil	Mixto	32.4	29.2	34.9	5.7	37.3	32.9	40.9	8.0
Sinaloa	04 Guasave	Mixto	46.4	42.9	48.1	5.2	55.7	50.2	58.7	8.5
Sinaloa	05 Culiacán de Rosales	Mixto	32.2	33.3	25.6	-7.6	35.1	35.9	30.1	-5.8
Sinaloa	06 Mazatlán	Mixto	37.9	33.1	40.6	7.5	42.3	37.4	45.4	7.9
Sinaloa	07 Culiacán de Rosales	Mixto	27.2	24.2	35.1	10.9	30.7	27.3	40.9	13.5
Sinaloa	08 Mazatlán	Mixto	30.7	30.7	30.7	-0.1	35.6	35.6	35.8	0.2
Sonora	01 San Luis Río Colorado	Mixto	41.7	39.0	47.3	8.3	49.9	46.6	56.7	10.1
Sonora	02 Nogales	Mixto	42.3	40.7	54.9	14.2	50.6	48.8	65.5	16.7

continúa

continuación

Entidad federativa	Distrito electoral y cabecera distrital	Tipo de distrito*	Hombres				Mujeres			
			Total (A)	Urbanas (B)	No urbanas (C)	Diferencia (C-B)	Total (D)	Urbanas (E)	No urbanas (F)	Diferencia (F-E)
Sonora	03 Hermosillo	90% o más Urbano	46.1	46.1	44.6	-1.5	53.9	53.9	54.3	0.3
Sonora	04 Guaymas	Mixto	55.2	44.4	65.0	20.6	62.5	52.4	72.6	20.2
Sonora	05 Hermosillo	Mixto	45.4	46.0	41.0	-5.0	54.3	54.7	51.6	-3.1
Sonora	06 Ciudad Obregón	Mixto	42.0	42.3	41.2	-1.1	50.0	49.4	51.6	2.1
Sonora	07 Navojoa	Mixto	54.4	48.9	56.8	7.9	65.3	56.8	69.3	12.6
Tabasco	04 Villahermosa	Mixto	41.9	40.6	46.2	5.6	47.9	46.5	53.1	6.7
Tabasco	05 Paraíso	Mixto	57.1	54.2	58.0	3.8	67.8	63.7	69.1	5.5
Tabasco	06 Villahermosa	Mixto	44.7	40.0	49.3	9.3	53.0	47.0	59.2	12.2
Tamaulipas	01 Nuevo Laredo	Mixto	36.6	36.5	37.3	0.8	42.4	42.2	43.1	0.9
Tamaulipas	02 Reynosa	90% o más Urbano	33.5	33.5	34.2	0.7	41.1	40.9	44.8	3.9
Tamaulipas	03 Río Bravo	Mixto	36.4	35.6	37.1	1.6	43.6	42.8	44.4	1.5
Tamaulipas	04 Heroica Matamoros	90% o más Urbano	37.8	38.7	34.3	-4.4	45.6	46.0	44.1	-2.0
Tamaulipas	05 Ciudad Victoria	Mixto	47.7	46.6	50.6	4.1	56.8	55.5	60.8	5.2
Tamaulipas	06 Ciudad Mante	Mixto	50.8	44.7	52.7	8.0	59.6	51.7	62.4	10.7
Tamaulipas	07 Ciudad Madero	Mixto	39.6	39.2	40.5	1.2	48.6	47.6	50.7	3.0
Tamaulipas	08 Tampico	90% o más Urbano	41.8	41.8	47.0	5.2	49.7	49.6	57.7	8.0
Tlaxcala	01 Apizaco	Mixto	32.9	30.0	35.6	5.6	40.9	36.3	45.2	8.9
Tlaxcala	02 Tlaxcala de Xicohténcatl	Mixto	36.3	36.4	35.3	-1.2	42.4	42.3	43.0	0.7
Tlaxcala	03 Zacatelco	Mixto	35.5	35.5	35.6	0.1	43.4	41.6	46.3	4.7
Veracruz	01 Pánuco	Mixto	43.1	38.2	45.5	7.3	49.3	46.2	51.0	4.8
Veracruz	02 Tantoyuca	90% o más No urbano	57.6	50.3	58.4	8.1	65.6	59.9	66.2	6.3
Veracruz	03 Tuxpan de Rodríguez Cano	Mixto	43.8	37.1	49.0	12.0	49.1	42.4	54.6	12.1
Veracruz	04 Veracruz	Mixto	41.6	43.4	34.2	-9.2	48.1	49.7	41.5	-8.2
Veracruz	05 Poza Rica de Hidalgo	Mixto	40.3	40.5	39.6	-0.9	45.7	45.0	47.8	2.9
Veracruz	06 Papantla de Olarte	Mixto	45.3	38.2	47.2	9.0	53.2	45.4	55.5	10.0
Veracruz	07 Martínez de la Torre	Mixto	45.3	37.6	49.6	12.0	52.9	45.1	57.5	12.4
Veracruz	08 Xalapa	Mixto	42.0	42.4	41.9	-0.6	45.9	46.2	45.8	-0.3
Veracruz	09 Coatepec	Mixto	38.9	37.7	39.5	1.8	45.4	43.2	46.5	3.4
Veracruz	10 Xalapa	90% o más Urbano	39.5	39.5	40.2	0.7	44.3	44.3	42.2	-2.2
Veracruz	11 Coatzacoalcos	90% o más Urbano	36.5	37.0	33.2	-3.8	41.0	41.5	37.8	-3.7
Veracruz	12 Veracruz	90% o más Urbano	36.0	36.5	30.9	-5.6	42.4	42.6	41.0	-1.6
Veracruz	13 Huatusco	Mixto	45.2	40.9	45.9	5.0	50.6	46.0	51.4	5.3
Veracruz	14 Minatitlán	Mixto	37.8	36.4	39.3	2.9	40.4	39.0	42.1	3.1
Veracruz	15 Orizaba	Mixto	40.6	41.5	39.3	-2.2	47.0	46.8	47.2	0.4
Veracruz	16 Córdoba	Mixto	43.5	43.0	44.3	1.3	51.0	49.5	54.3	4.9

continúa

continuación

Entidad federativa	Distrito electoral y cabecera distrital	Tipo de distrito*	Hombres				Mujeres			
			Total (A)	Urbanas (B)	No urbanas (C)	Diferencia (C-B)	Total (D)	Urbanas (E)	No urbanas (F)	Diferencia (F-E)
Veracruz	17 Cosamaloban	Mixto	39.7	35.6	40.7	5.1	45.1	40.0	46.3	6.4
Veracruz	18 Zongolica	Mixto	46.7	42.4	47.5	5.0	55.5	47.5	57.0	9.5
Veracruz	19 San Andrés Tuxtla	Mixto	42.2	40.1	43.1	3.0	50.1	47.6	51.2	3.6
Veracruz	20 Acayucan	Mixto	43.3	40.5	44.5	4.0	48.7	46.9	49.6	2.8
Veracruz	21 Cosoleacaque	Mixto	35.2	33.2	36.3	3.0	39.8	37.8	40.8	3.0
Yucatán	01 Valladolid	Mixto	75.6	63.6	80.0	16.4	85.0	75.9	88.6	12.7
Yucatán	02 Progreso	Mixto	68.9	56.3	76.9	20.6	79.1	69.5	85.4	15.9
Yucatán	03 Mérida	Mixto	54.4	55.7	48.2	-7.5	64.1	65.6	57.1	-8.4
Yucatán	04 Mérida	90% o más Urbano	57.8	57.7	58.9	1.2	67.2	66.9	71.6	4.7
Yucatán	05 Ticul	Mixto	75.1	65.7	80.0	14.4	85.0	78.0	88.8	10.8
Zacatecas	01 Fresnillo	Mixto	40.2	38.8	40.8	2.0	46.3	43.4	47.5	4.1
Zacatecas	02 Jerez de García Salinas	90% o más No urbano	44.1	42.2	44.6	2.4	49.8	46.9	50.5	3.7
Zacatecas	03 Zacatecas	Mixto	39.8	38.9	40.5	1.6	47.1	44.6	49.0	4.4
Zacatecas	04 Guadalupe	Mixto	39.1	36.1	40.8	4.7	49.3	41.2	54.1	12.8

(*): Con base en la conformación porcentual por tipo de sección (urbana y no urbana) que lo integran.

(--): No aplica.