

Informe de actividades del Registro Federal de Electores

Periodo de diciembre de 2020 a febrero de 2021

Marzo de 2021

Contenido

Siglas.....	3
Presentación.....	4
1 Actualización del Padrón Electoral.....	5
2 Depuración del Padrón Electoral.....	15
3 Atención Ciudadana.....	20
4 Credencialización en el Extranjero.....	29
5 Reemplazo de Credenciales que pierden vigencia.....	35
6 Apoyo a Procesos Electorales Locales.....	39
7 Solicitudes de generación y acceso a datos específicos del Padrón Electoral y Lista Nominal.....	49
8 Atención a solicitudes, opiniones y acuerdos de recomendación de las Comisiones de Vigilancia.....	52
9 Políticas para el uso de pantallas en los Módulos de Atención Ciudadana.....	55
10 Órganos técnico-científicos de asesoría y evaluación.....	57
Anexos.....	61

Siglas

CAI	Campaña Anual Intensa
CECyRD	Centro de Cómputo y Resguardo Documental
CDV	Comisión(es) Distrital(es) de Vigilancia
CLV	Comisión(es) Local(es) de Vigilancia
CNV	Comisión Nacional de Vigilancia
COTECORA	Comité Técnico Asesor de los Conteos Rápidos para los Procesos Electorales Federal y Locales 2020-2021
COTEPE	Comité Técnico de Evaluación del Padrón Electoral 2020-2021
CPV	Credencial(es) para Votar
CPVE	Credencial(es) para Votar desde el Extranjero
CRFE	Comisión del Registro Federal de Electores
CTD	Comité Técnico para el Seguimiento y Evaluación de los Trabajos de Distritación Nacional
CVME	Comisión Temporal de Vinculación con Mexicanos Residentes en el Extranjero y Análisis de las Modalidades de su Voto
DERFE	Dirección Ejecutiva del Registro Federal de Electores
GTPMAC	Grupo de Trabajo para la Generación, Revisión y Programación de Contenidos en Pantallas de Módulos de Atención Ciudadana
INE	Instituto Nacional Electoral
JDE	Junta(s) Distrital(es) Ejecutiva(s)
JGE	Junta General Ejecutiva
JLE	Junta(s) Local(es) Ejecutiva(s)
LAVE	Lineamientos para el acceso, verificación y entrega de los datos personales en posesión del Registro Federal de Electores por los integrantes de los Consejos General, Locales y Distritales, las Comisiones de Vigilancia del Registro Federal de Electores y los Organismos Públicos Locales
LGIFE	Ley General de Instituciones y Procedimientos Electorales
LNEDF	Lista Nominal de Electores Definitiva con fotografía
LNERE	Lista Nominal de Electores Residentes en el Extranjero
MAC	Módulo(s) de Atención Ciudadana
OPL	Organismo(s) Público(s) Local(es)
PEF	Proceso(s) Electoral(es) Federal(es)
PEL	Proceso(s) Electoral(es) Local(es)
RE	Reglamento de Elecciones del Instituto Nacional Electoral
SIILNERE	Solicitud(es) Individual(es) de Inscripción a la Lista Nominal de Electores Residentes en el Extranjero
SIIRFE	Sistema Integral de Información del Registro Federal de Electores
SPECRE	Sección del Padrón Electoral de Ciudadanas(os) Residentes en el Extranjero
SRE	Secretaría de Relaciones Exteriores
SRVE	Sistema de Registro para Votar desde el Extranjero
TEPJF	Tribunal Electoral del Poder Judicial de la Federación
VMRE	Voto de las Mexicanas y los Mexicanos Residentes en el Extranjero
VRFE	Vocalía(s) del Registro Federal de Electores

Presentación

Con la finalidad de informar a la CRFE las actividades de la DERFE en el cumplimiento de sus atribuciones establecidas en la LGIPE, los Reglamentos, Lineamientos y demás normatividad electoral, los Acuerdos aprobados por el Consejo General del INE, así como los Programas Anuales de Trabajo de la CRFE, y a fin de sistematizar dichas actividades en un documento unificado para conocimiento de esta Comisión, este Informe describe las acciones realizadas por la DERFE en los meses de diciembre de 2020, enero y febrero de 2021.

En cada edición de los informes de actividades del Registro Federal de Electores, que se presentan en las sesiones ordinarias de la CRFE, se integran, conforme a los términos y plazos establecidos en la normatividad electoral, los Acuerdos del Consejo General y el Programa Anual de Trabajo de la Comisión, las actividades ordinarias del Registro Federal de Electores en materia del Padrón Electoral y la Lista Nominal de Electores, la CPV, la atención ciudadana, la geografía electoral, así como proyectos específicos, entre otros, los relativos a la organización de los procesos electorales.

Es importante mencionar que, derivado del Acuerdo INE/JGE34/2020, en el que la JGE determinó las medidas preventivas y de actuación, con motivo de la emergencia sanitaria por la pandemia del coronavirus SARS-CoV-2, Covid-19, el 23 de marzo de este año se suspendieron temporalmente las actividades en los MAC en el territorio nacional. Asimismo, en el diverso INE/JGE45/2020, dicho órgano ejecutivo central acordó ampliar la suspensión de plazos.

Posteriormente, a través del Acuerdo INE/JGE69/2020, la JGE aprobó la estrategia y la metodología para el levantamiento de plazos relacionados con actividades administrativas, así como para el regreso paulatino a las actividades presenciales por parte del personal, a partir del 3 de agosto de 2020, con la entrega de las CPV disponibles en los MAC de tipo fijo, mediante citas programadas; y posteriormente, desde el 17 de agosto, los MAC fijos brindan el servicio de todo tipo de trámite y entrega de CPV, a través de citas programadas y por turnos.

Además, desde septiembre de 2020 la DERFE emprende diversas acciones para actualizar el Padrón Electoral y **conformar** la Lista Nominal de Electores, de cara a los PEF y PEL 2020-2021, tomando para ello las fechas establecidas en la LGIPE, el Acuerdo INE/CG180/2020, así como los procesos y subprocesos de actividades que fueron asentados en el Plan Integral y Calendario del PEF 2020-2021, aprobado en el diverso INE/CG218/2020.

El presente Informe reporta las actividades realizadas en materia registral, a cargo de la DERFE y que corresponden a temas que conoce, supervisa y da seguimiento la CRFE, en materia del Registro Federal de Electores, por el periodo comprendido del 1º de diciembre de 2020 al 28 de febrero de 2021.

1. Actualización del Padrón Electoral

1.1. Campaña Anual Intensa 2020-2021

Conclusión de la CAI 2020-2021. En cumplimiento a lo establecido en el artículo 138 de la LGIPE y con base en los plazos para la actualización del Padrón Electoral y los cortes de la Lista Nominal de Electores, con motivo de la celebración de los PEF y PEL 2020-2021, aprobados en el Acuerdo INE/CG180/2020, del 1º de septiembre de 2020 al 10 de febrero de 2021, la DERFE tuvo a su cargo la CAI 2020-2021, en la que la ciudadanía acudió a los MAC a solicitar su inscripción al Padrón Electoral, notificar un cambio de domicilio, corregir datos personales, corregir datos en dirección, reincorporaciones, reemplazos y solicitar la reposición de la credencial por extravío, robo o deterioro grave.

Al 10 de febrero de 2021, fecha de cierre de la CAI 2020-2021, la infraestructura de MAC arrojó los siguientes resultados:

INFRAESTRUCTURA DE MAC AL CIERRE DE LA CAI 2020-2021 (10.02.2021)			
INFRAESTRUCTURA	MÓDULOS	ESTACIONES DE TRABAJO	DOBLE TURNO
Fijos	485	1,880	265
Semifijos	104	201	0
Móviles	264	469	0
TOTAL	853	2,550	265

Los MAC operaron con un horario de 08:00 a 15:00 horas, en módulos con un turno, y de 08:00 a 20:00 horas, en los MAC con doble turno.

Cabe destacar que, conforme al Dictamen emitido por el Grupo Estratégico INE-C19 con relación a las modificaciones a la Estrategia de operación de MAC durante la emergencia sanitaria por Covid-19, aprobada mediante Acuerdo INE/JGE69/2020, en particular sobre la instalación temporal de módulos itinerantes en un lugar fijo, dichos módulos se han ido incorporando paulatinamente hasta llegar a un total de 368 MAC (104 semifijos y 264 móviles), hasta el cierre de la CAI 2020-2021.

La estrategia de operación de MAC continuará su vigencia hasta que las condiciones sanitarias y las autoridades correspondientes determinen que pueden realizarse actividades sin mayor riesgo para la ciudadanía y el personal que presta el servicio.

Actividades posteriores al cierre de la CAI 2020-2021. Hasta el 28 de febrero de 2021 se reportaron 850 MAC en operación, ya que concluyeron sus actividades 3 módulos móviles que se habían activado para reforzar la campaña. Por lo que

respecta a los MAC de doble turno, se dio término a los 68 módulos que se habían reforzado con la ampliación de atención a doble turno.

INFRAESTRUCTURA DE MAC AL 28.02.2021			
INFRAESTRUCTURA	MÓDULOS	ESTACIONES DE TRABAJO	DOBLE TURNO
Fijos	485	1,855	197
Semifijos	104	200	0
Móviles	261	466	0
TOTAL	850	2,521	197

Por otra parte, en cumplimiento del Acuerdo INE/CNV48/DIC/2020, por el que la CNV recomendó a la DERFE implementar el "Procedimiento especial de la Solicitud de Trámite Programado para el cierre de la Campaña Anual Intensa el 10 de febrero por Proceso Electoral Federal 2020-2021", con el objetivo de atender la demanda ciudadana bajo las modalidades de atención establecidas en los protocolos sanitarios emitidos por el INE, que había rebasado la capacidad de atención de los MAC, al 10 de febrero de 2021 se entregó en los módulos un total de 118,331 Solicitudes de Trámite Programado para la Actualización del Padrón Electoral, a las y los ciudadanos que no fue posible atender, para que acudieran entre el 11 y el 16 de febrero a realizar su trámite registral.

De esas 118,331 solicitudes, 108,273 ciudadanas(os) acudieron a los MAC y fueron atendidas(os) en su trámite de actualización. En la siguiente tabla se muestran, por entidad federativa, las Solicitudes de Trámite Programado y Trámites Atendidos en MAC:

ENTIDAD FEDERATIVA	SOLICITUDES TRAMITADAS AL 10.02.2021	MAC	TOTAL DE SOLICITUDES DE TRÁMITE PROGRAMADO	
			SOLICITUDES	ATENDIDAS EN MAC
01 Aguascalientes	221	12	5	199
02 Baja California	4,963	19	18	4,567
03 Baja California Sur	436	9	4	415
04 Campeche	1,168	9	5	1,103
05 Coahuila	2,693	21	15	2,236
06 Colima	249	8	3	234
07 Chiapas	4,492	48	27	4,039
08 Chihuahua	3,514	23	14	3,044
09 Ciudad de México	14,883	29	29	13,955
10 Durango	1,296	18	8	1,086
11 Guanajuato	4,703	41	26	4,428
12 Guerrero	1,212	35	10	1,144

ENTIDAD FEDERATIVA	SOLICITUDES TRAMITADAS AL 10.02.2021	MAC	TOTAL DE SOLICITUDES DE TRÁMITE PROGRAMADO	
			SOLICITUDES	ATENDIDAS EN MAC
13 Hidalgo	3,863	24	16	3,366
14 Jalisco	7,985	57	46	7,563
15 México	14,353	76	60	13,288
16 Michoacán	2,699	41	17	2,526
17 Morelos	2,334	11	9	2,136
18 Nayarit	1,424	11	7	1,262
19 Nuevo León	5,514	26	24	5,213
20 Oaxaca	2,468	32	15	2,269
21 Puebla	6,418	48	39	5,885
22 Querétaro	1,889	16	13	1,722
23 Quintana Roo	3,050	12	5	2,333
24 San Luis Potosí	1,620	21	8	1,509
25 Sinaloa	2,558	20	15	2,299
26 Sonora	2,317	25	17	2,150
27 Tabasco	123	18	1	112
28 Tamaulipas	4,040	26	16	3,644
29 Tlaxcala	5,094	10	9	4,699
30 Veracruz	6,368	71	41	5,847
31 Yucatán	2,635	14	14	2,417
32 Zacatecas	1,749	22	11	1,583
TOTAL	118,331	853	547	108,273

Trámites obtenidos en la CAI 2020-2021. Los datos de los trámites de solicitud de CPV exitosos —que generan un impacto en el Padrón Electoral— ingresados al CECyRD, obtenidos en el marco de la CAI 2020-2021, se muestran en la siguiente tabla:

2020				2021		TRÁMITES EXITOSOS
SEP	OCT	NOV	DIC	ENE	FEB	
865,902	1,339,054	1,243,070	1,442,076	1,736,090	926,982	7,553,174

Nota: Se incluyen los trámites derivados de las Solicitudes de Trámites Programados para la Actualización del Padrón Electoral, obtenidos del 11 al 16 de febrero de 2021.

En la siguiente tabla, se presenta la evolución mensual de los trámites exitosos registrados en el CECyRD, en el marco de la CAI 2020-2021:

TIPO DE TRÁMITE	2020				2021		TRÁMITES EXITOSOS
	SEP	OCT	NOV	DIC	ENE	FEB	
Inscripción al Padrón Electoral	264,109	397,011	342,326	361,995	416,427	233,755	2,015,623
Reincorporación	63,024	78,057	64,494	70,861	77,889	45,638	399,963
Corrección de datos personales	15,250	26,776	25,080	27,956	33,722	18,418	147,202
Cambio de domicilio	201,840	349,197	334,803	396,230	502,836	298,231	2,083,137
Reposición de credencial	280,113	403,692	390,104	477,218	569,419	268,380	2,388,926
Corrección de datos en dirección	27,225	52,539	50,990	55,154	64,065	28,498	278,471
Reemplazo de credencial	14,341	31,782	35,273	52,662	71,732	34,062	239,852
TOTAL	865,902	1,339,054	1,243,070	1,442,076	1,736,090	926,982	7,553,174

Nota: Se incluyen los trámites derivados de las Solicitudes de Trámites Programados para la Actualización del Padrón Electoral, obtenidos del 11 al 16 de febrero de 2021, conforme al Acuerdo INE/CNV48/DIC/2020. Los trámites exitosos son todos aquellos que generan un impacto en el Padrón Electoral.

1.2. Trámites de solicitud exitosos durante 2020 y 2021

Del 1° de enero al 31 de diciembre de 2020, el CECyRD reportó 9,302,870 trámites exitosos, con el siguiente avance mensual:

TRÁMITES DE SOLICITUD EXITOSOS EN 2020	ENERO	FEBRERO	MARZO
	1,865,781	1,287,110	861,372
	ABRIL	MAYO	JUNIO
	1,170	3,677	5,372
	JULIO	AGOSTO	SEPTIEMBRE
	8,605	379,681	865,902
	OCTUBRE	NOVIEMBRE	DICIEMBRE
	1,339,054	1,243,070	1,442,076
TOTAL 2020	9,302,870		

Por su parte, del 1° de enero al 28 de febrero de 2021, el CECyRD reportó 2,663,072 trámites exitosos, con el siguiente avance mensual:

TRÁMITES DE SOLICITUD EXITOSOS EN 2021	ENERO	FEBRERO	MARZO
	1,736,090	926,982	
	ABRIL	MAYO	JUNIO
	JULIO	AGOSTO	SEPTIEMBRE
	OCTUBRE	NOVIEMBRE	DICIEMBRE
TOTAL 2021	2,663,072		

Trámites exitosos en territorio nacional y en el extranjero. Del 1° de enero al 31 de diciembre de 2020, se reportó el siguiente desglose por tipo de trámite de solicitud exitoso en territorio nacional (realizado en los MAC) y, además, se incluyen los trámites en el extranjero, con apoyo de los Consulados:

TRÁMITES EXITOSOS EN CECyRD ENERO-DICIEMBRE 2020	TRÁMITES NACIONAL	TRÁMITES EXTRANJERO	TOTAL
Inscripción al Padrón Electoral	2,055,027	51,240	2,106,267
Reincorporación	1,318,131	35,944	1,354,075
Corrección de datos personales	167,598	531	168,129
Cambio de domicilio	2,315,934	14,904	2,330,838
Reposición de credencial	2,827,640	137	2,827,777
Corrección de datos en dirección	329,299	1,347	330,646
Reemplazo de credencial	185,138	0	185,138
TOTAL	9,198,767	104,103	9,302,870

Del 1° de enero al 28 de febrero de 2021, se reportó el siguiente desglose por tipo de trámite de solicitud exitoso en territorio nacional (realizado en los MAC) y, además, se incluyen los trámites en el extranjero, con apoyo de los Consulados:

TRÁMITES EXITOSOS EN CECyRD ENERO-FEBRERO 2021	TRÁMITES NACIONAL	TRÁMITES EXTRANJERO	TOTAL
Inscripción al Padrón Electoral	765,978	14,358	780,336
Reincorporación	142,558	8,782	151,340

TRÁMITES EXITOSOS EN CECyRD ENERO-FEBRERO 2021	TRÁMITES NACIONAL	TRÁMITES EXTRANJERO	TOTAL
Corrección de datos personales	59,040	168	59,208
Cambio de domicilio	902,512	5,135	907,647
Reposición de credencial	1,164,173	73	1,164,246
Corrección de datos en dirección	101,177	339	101,516
Reemplazo de credencial	114,018	0	114,018
TOTAL	3,249,456	28,855	3,278,311

1.3. Entrega de CPV por Proceso Electoral

En cumplimiento del artículo 146, párrafo 1, de la LGIPE, y con base en el Acuerdo INE/CG180/2020, por el que el Consejo General aprobó los "Lineamientos que establecen los plazos y términos para el uso del Padrón Electoral y las Listas Nominales de Electores para los Procesos Electorales Locales 2020-2021", así como los plazos para la actualización del Padrón Electoral y los cortes de la Lista Nominal de Electores, con motivo de la celebración de los PEF y PEL 2020-2021, hasta el 10 de abril de 2021 se realiza el periodo de entrega de CPV a las y los ciudadanos que realizaron su trámite de inscripción y/o actualización al Padrón Electoral o bien, la reposición por causa de robo, extravío o deterioro grave.

Con base en los trámites exitosos realizados en el marco de la CAI 2020-2021, de septiembre de 2020 a febrero de 2021, el número de ciudadanas(os) que ha acudido a los MAC a recoger su respectiva CPV, a nivel nacional, se muestra en la siguiente tabla:

ESTATUS	CPV
Credenciales entregadas	6,959,405
Credenciales disponibles en MAC	1,049,884
Procesamiento y/o Distribución	159,124
TOTAL	8,168,413

Reimpresión de CPV por robo, extravío o deterioro grave. Conforme al Acuerdo INE/CG180/2020, en el periodo comprendido del 11 de febrero al 25 de mayo de 2021, las y los ciudadanos podrán solicitar la reimpresión de sus CPV por causa de deterioro, extravío o robo, y sin requerir que se realicen modificaciones de la información en el Padrón Electoral de la o el ciudadano incluido en la Lista Nominal de Electores. Asimismo, podrán acudir a los MAC hasta el 4 de junio de 2021 para recoger su credencial reimpresa.

Con base en los movimientos exitosos que ingresaron al CECyRD, por entidad federativa, en el mes de febrero de 2021, se obtuvo el siguiente avance:

ENTIDAD	REIMPRESIÓN DE CPV POR ROBO, EXTRAVÍO O DETERIORO GRAVE	
	TRÁMITES EXITOSOS EN CECYRD	CREDENCIALIZADOS
Aguascalientes	2,151	456
Baja California	8,307	759
Baja California Sur	1,445	162
Campeche	1,169	138
Coahuila	4,972	218
Colima	1,150	160
Chiapas	6,022	404
Chihuahua	4,272	331
Ciudad de México	33,501	2,579
Durango	2,427	291
Guanajuato	10,592	931
Guerrero	3,896	536
Hidalgo	4,513	650
Jalisco	12,561	800
Estado de México	46,306	4,702
Michoacán	4,687	568
Morelos	3,862	630
Nayarit	1,470	98
Nuevo León	9,308	836
Oaxaca	4,449	241
Puebla	10,787	495
Querétaro	4,001	455
Quintana Roo	3,774	244
San Luis Potosí	3,041	329
Sinaloa	4,826	573
Sonora	5,724	236
Tabasco	3,826	906
Tamaulipas	4,189	570
Tlaxcala	2,737	281
Veracruz	9,335	1,624
Yucatán	3,928	29
Zacatecas	939	152
TOTAL	224,167	21,384

CPV producto de resoluciones favorables de Instancias Administrativas y Demandas de Juicio. En cumplimiento del Acuerdo INE/CG180/2020, la DERFE pone a la disposición de la ciudadanía la CPV producto de resoluciones favorables de Instancias Administrativas (Solicitudes de Expedición de Credencial) y/o Demandas de Juicio para la Protección de los Derechos Político-Electorales del Ciudadano, que estarán disponibles hasta el 4 de junio de 2021.

En la siguiente tabla, se muestra el número de credenciales entregadas a las y los ciudadanos producto de dichas resoluciones que fueron exitosas en el mes de febrero de 2021, por entidad federativa:

ENTIDAD	SOLICITUDES DE EXPEDICIÓN DE CREDENCIAL		DEMANDAS DE JUICIO	
	EXITOSOS EN CECYRD	CREDECENCIALIZADOS	EXITOSOS EN CECYRD	CREDECENCIALIZADOS
Aguascalientes	0	0	0	0
Baja California	0	0	0	0
Baja California Sur	0	0	0	0
Campeche	0	0	0	0
Coahuila	0	0	0	0
Colima	1	0	0	0
Chiapas	1	0	0	0
Chihuahua	0	0	0	0
Ciudad de México	2	0	0	0
Durango	1	1	0	0
Guanajuato	4	0	0	0
Guerrero	0	0	0	0
Hidalgo	0	0	0	0
Jalisco	1	1	0	0
Estado de México	0	0	0	0
Michoacán	0	0	0	0
Morelos	0	0	0	0
Nayarit	0	0	0	0
Nuevo León	0	0	0	0
Oaxaca	0	0	0	0
Puebla	1	0	0	0
Querétaro	3	0	0	0
Quintana Roo	0	0	0	0
San Luis Potosí	1	0	0	0
Sinaloa	2	1	0	0
Sonora	1	0	0	0
Tabasco	0	0	0	0
Tamaulipas	0	0	0	0
Tlaxcala	1	1	0	0
Veracruz	0	0	0	0
Yucatán	0	0	0	0
Zacatecas	0	0	0	0
TOTAL	19	4	0	0

El detalle relativo al avance anual de los trámites de solicitud exitosos, desagregado por mes, día, distribuido por MAC y Consulados durante 2020 y 2021, así como el informe de cierre de la CAI 2020-2021 y el periodo de reposición de CPV por robo, extravío y deterioro grave, se encuentra en el **Anexo 1**.

1.4. Padrón Electoral y Lista Nominal de Electores

Conformación de Padrón Electoral y Lista Nominal de Electores en 2020. En la siguiente tabla se muestra, por entidad federativa, los totales de registros del Padrón Electoral y la Lista Nominal de Electores, en territorio nacional y en el extranjero, así como su porcentaje de cobertura, obtenidos al cierre de 2020:

ENTIDAD	TERRITORIO NACIONAL		EXTRANJERO (SPECRE)		TOTALES		
	PADRÓN ELECTORAL	LISTA NOMINAL DE ELECTORES	PADRÓN ELECTORAL	CON CPVE CONFIRMADA	PADRÓN ELECTORAL	LISTA NOMINAL DE ELECTORES / CON CPVE CONFIRMADA	COBERTURA %
Aguascalientes	1,013,051	1,001,002	8,985	3,270	1,022,036	1,004,272	98.26
Baja California	2,914,479	2,870,728	13,494	5,576	2,927,973	2,876,304	98.24
Baja California Sur	558,934	552,502	700	297	559,634	552,799	98.78
Campeche	664,329	655,699	1,515	608	665,844	656,307	98.57
Coahuila	2,255,975	2,228,349	16,609	6,941	2,272,584	2,235,290	98.36
Colima	554,541	546,881	6,712	2,669	561,253	549,550	97.91
Chiapas	3,773,403	3,728,739	15,820	5,986	3,789,223	3,734,725	98.56
Chihuahua	2,884,011	2,846,508	31,049	12,276	2,915,060	2,858,784	98.07
Ciudad de México	7,781,821	7,691,210	82,537	38,931	7,864,358	7,730,141	98.29
Durango	1,332,863	1,313,868	29,428	11,151	1,362,291	1,325,019	97.26
Guanajuato	4,588,533	4,538,729	79,457	29,861	4,667,990	4,568,590	97.87
Guerrero	2,562,042	2,525,404	67,027	25,494	2,629,069	2,550,898	97.03
Hidalgo	2,231,277	2,201,768	25,433	9,520	2,256,710	2,211,288	97.99
Jalisco	6,191,644	6,125,696	95,469	41,341	6,287,113	6,167,037	98.09
México	12,355,138	12,241,391	43,289	17,214	12,398,427	12,258,605	98.87
Michoacán	3,566,669	3,523,379	103,474	41,013	3,670,143	3,564,392	97.12
Morelos	1,493,335	1,478,651	18,125	6,717	1,511,460	1,485,368	98.27
Nayarit	888,798	876,156	14,671	5,926	903,469	882,082	97.63
Nuevo León	4,177,444	4,129,463	23,848	9,954	4,201,292	4,139,417	98.53
Oaxaca	3,003,276	2,962,811	56,533	22,115	3,059,809	2,984,926	97.55
Puebla	4,715,894	4,664,870	58,000	23,283	4,773,894	4,688,153	98.20
Querétaro	1,726,248	1,706,526	10,315	3,810	1,736,563	1,710,336	98.49
Quintana Roo	1,320,914	1,301,043	775	313	1,321,689	1,301,356	98.46
San Luis Potosí	2,062,385	2,039,196	35,949	12,916	2,098,334	2,052,112	97.80
Sinaloa	2,250,098	2,226,043	19,349	7,461	2,269,447	2,233,504	98.42
Sonora	2,182,099	2,157,957	12,681	5,148	2,194,780	2,163,105	98.56
Tabasco	1,748,054	1,730,774	4,127	1,810	1,752,181	1,732,584	98.88
Tamaulipas	2,726,186	2,695,457	29,217	10,699	2,755,403	2,706,156	98.21
Tlaxcala	966,701	957,630	6,269	2,338	972,970	959,968	98.66
Veracruz	5,958,889	5,897,154	44,092	17,041	6,002,981	5,914,195	98.52
Yucatán	1,644,030	1,627,554	3,787	1,764	1,647,817	1,629,318	98.88
Zacatecas	1,207,817	1,193,378	39,000	14,997	1,246,817	1,208,375	96.92
TOTAL	93,300,878	92,236,516	997,736	398,440	94,298,614	92,634,956	98.24

Avance de Padrón Electoral y Lista Nominal de Electores en 2021. En la siguiente tabla se muestra, por entidad federativa, los totales de registros del Padrón Electoral y la Lista Nominal de Electores, en territorio nacional y en el extranjero, así como su porcentaje de cobertura, actualizados al 28 de febrero de 2021:

ENTIDAD	TERRITORIO NACIONAL		EXTRANJERO (SPECRE)		TOTALES		
	PADRÓN ELECTORAL	LISTA NOMINAL DE ELECTORES	PADRÓN ELECTORAL	CON CPVE CONFIRMADA	PADRÓN ELECTORAL	LISTA NOMINAL DE ELECTORES / CON CPVE CONFIRMADA	COBERTURA %
Aguascalientes	1,022,461	1,007,214	9,210	3,433	1,031,671	1,010,647	97.96
Baja California	2,939,492	2,890,055	14,048	5,981	2,953,540	2,896,036	98.05
Baja California Sur	564,184	558,409	720	342	564,904	558,751	98.91
Campeche	670,966	658,762	1,545	640	672,511	659,402	98.05
Coahuila	2,271,999	2,243,786	17,109	7,262	2,289,108	2,251,048	98.34
Colima	559,083	550,291	6,890	2,983	565,973	553,274	97.76
Chiapas	3,811,872	3,756,211	16,235	6,301	3,828,107	3,762,512	98.29
Chihuahua	2,907,971	2,873,474	32,003	12,988	2,939,974	2,886,462	98.18
Ciudad de México	7,819,396	7,730,908	84,479	41,005	7,903,875	7,771,913	98.33
Durango	1,343,304	1,316,051	30,080	11,637	1,373,384	1,327,688	96.67
Guanajuato	4,617,620	4,570,767	81,364	31,272	4,698,984	4,602,039	97.94
Guerrero	2,579,852	2,549,226	68,632	26,743	2,648,484	2,575,969	97.26
Hidalgo	2,253,400	2,227,582	25,970	9,900	2,279,370	2,237,482	98.16
Jalisco	6,242,585	6,164,640	97,555	43,553	6,340,140	6,208,193	97.92
México	12,420,171	12,313,335	44,425	17,922	12,464,596	12,331,257	98.93
Michoacán	3,593,637	3,559,244	105,807	43,069	3,699,444	3,602,313	97.37
Morelos	1,506,883	1,491,111	18,553	6,997	1,525,436	1,498,108	98.21
Nayarit	897,203	881,834	15,056	6,312	912,259	888,146	97.36
Nuevo León	4,210,166	4,162,859	24,403	10,469	4,234,569	4,173,328	98.55
Oaxaca	3,030,100	2,977,971	57,911	23,172	3,088,011	3,001,143	97.19
Puebla	4,763,307	4,692,168	59,251	24,249	4,822,558	4,716,417	97.80
Querétaro	1,745,024	1,721,060	10,561	4,046	1,755,585	1,725,106	98.26
Quintana Roo	1,329,319	1,308,468	813	336	1,330,132	1,308,804	98.40
San Luis Potosí	2,078,180	2,053,572	36,833	13,584	2,115,013	2,067,156	97.74
Sinaloa	2,264,041	2,242,915	19,880	7,903	2,283,921	2,250,818	98.55
Sonora	2,196,884	2,170,267	13,087	5,458	2,209,971	2,175,725	98.45
Tabasco	1,758,609	1,743,586	4,233	1,896	1,762,842	1,745,482	99.02
Tamaulipas	2,747,956	2,714,829	30,072	11,212	2,778,028	2,726,041	98.13
Tlaxcala	978,058	961,068	6,447	2,436	984,505	963,504	97.87
Veracruz	5,997,721	5,937,416	45,013	17,758	6,042,734	5,955,174	98.55
Yucatán	1,664,129	1,641,064	3,854	1,844	1,667,983	1,642,908	98.50
Zacatecas	1,217,944	1,202,430	39,822	15,774	1,257,766	1,218,204	96.85
TOTAL	94,003,517	92,872,573	1,021,861	418,477	95,025,378	93,291,050	98.17

2. Depuración del Padrón Electoral

2.1. Bajas aplicadas al Padrón Electoral

En la siguiente tabla, se muestra el detalle de las bajas aplicadas al Padrón Electoral en el periodo correspondiente a los meses de diciembre de 2020, enero y febrero de 2021:

PROGRAMA	RESULTADOS	DIC 2020	ENE 2021	FEB 2021
Procedimiento para dar Tratamiento a las Notificaciones de Defunción que emite el Registro Civil	Bajas de la base de datos del Padrón Electoral	84,507	92,432	104,027
Procedimiento alterno para dar de baja del Padrón Electoral los registros de ciudadanos fallecidos	Bajas de la base de datos del Padrón Electoral a partir de avisos provenientes de familiares	2,163	2,442	263
Procedimiento para el Tratamiento a las Notificaciones de suspensión de derechos políticos que formula la autoridad jurisdiccional	Bajas de la base de datos del Padrón Electoral	1,057	2,521	1,159
Procedimiento para la detección y baja de registros duplicados	Bajas de registros determinados como duplicados	121	175	1,692
Procedimiento para el Tratamiento de Registros y Trámites con datos personales irregulares	Bajas aplicadas al Padrón Electoral	297	140	263
Bajas por Domicilios Irregulares	Bajas de la base de datos del Padrón Electoral	—	—	—
Bajas por Pérdida de Vigencia	Bajas aplicadas al Padrón Electoral por pérdida de vigencia	18	43	77
Procedimiento para la cancelación de solicitud de trámite	Bajas aplicadas al Padrón Electoral por cancelación del trámite	—	—	—
Procedimiento para dar tratamiento a las notificaciones de pérdida de la ciudadanía o renuncia de la nacionalidad que formule la SRE	Bajas aplicadas al Padrón Electoral por pérdida de nacionalidad	—	—	—
Bajas por usurpación de identidad	Bajas aplicadas al Padrón Electoral por Usurpación	102	25	102
Documentación apócrifa	Bajas aplicadas al Padrón Electoral por presentar documentación apócrifa durante el levantamiento del trámite	—	—	—
TOTAL		88,265	97,778	107,583

Nota: Las "Bajas por Pérdida de Vigencia" corresponden a bajas que se realizaron en fechas específicas de conformidad con los Acuerdos emitidos por el Consejo General respecto a la vigencia de las CPV denominadas "03", "09", "12", "15" y "18", así como las realizadas por reincorporación al Padrón Electoral en cumplimiento de un mandato judicial por rehabilitación de sus derechos y, posteriormente, se aplicó su baja por pérdida de vigencia, ya que el registro correspondía a una CPV que había perdido vigencia.

Bajas aplicadas al Padrón Electoral en 2020. En la siguiente tabla se muestra el total desglosado de manera mensual:

BAJAS APLICADAS EN 2020	ENERO	FEBRERO	MARZO
	1,962,621	42,677	98,084
	ABRIL	MAYO	JUNIO
	32,719	15,221	29,504
	JULIO	AGOSTO	SEPTIEMBRE
	48,713	65,882	1,184,886
	OCTUBRE	NOVIEMBRE	DICIEMBRE
	121,819	105,524	88,265
TOTAL 2020	3,795,915		

Nota: En el mes de enero de 2020, la DERFE aplicó la baja al Padrón Electoral de 1,908,329 registros correspondientes a CPV con vigencia 2019. Asimismo, el 2 de septiembre de 2020, la DERFE aplicó la baja al Padrón Electoral y/o Lista Nominal de Electores de 1,118,025 registros correspondientes a CPV con vigencia 2019, en atención al Acuerdo INE/CG92/2020.

Bajas aplicadas al Padrón Electoral en 2021. En la siguiente tabla se muestra el total desglosado de manera mensual, hasta febrero de 2021:

BAJAS APLICADAS EN 2021	ENERO	FEBRERO	MARZO
	97,778	107,583	
	ABRIL	MAYO	JUNIO
	JULIO	AGOSTO	SEPTIEMBRE
	OCTUBRE	NOVIEMBRE	DICIEMBRE
TOTAL 2021	205,361		

El detalle de esta información, desagregada por mes y tipo de baja aplicada en el Padrón Electoral, en los periodos de enero a diciembre de 2020, y de enero a febrero de 2021, se encuentra disponible en el **Anexo 2**.

2.2. Reincorporaciones al Padrón Electoral

En la siguiente tabla, se muestran las reincorporaciones al Padrón Electoral por rehabilitación de derechos políticos y por exclusión indebida, obtenidas en los meses de diciembre de 2020, así como enero y febrero de 2021:

	PROGRAMA	RESULTADOS	DIC 2020	ENE 2021	FEB 2021
Reincorporaciones con impacto en la evolución del Padrón Electoral	Reincorporación de ciudadanas(os) rehabilitadas(os) en sus derechos políticos por Notificación Judicial	Ciudadanas(os) reincorporadas(os) por Notificación Judicial	161	142	305
	Reincorporación a Padrón Electoral y Lista Nominal por exclusión indebida	Registros reincorporados por exclusión indebida	12	2	—
	Ciudadanas(os) rehabilitadas(os) en sus derechos políticos por petición ciudadana en el MAC	Registros reincorporados por petición ciudadana en MAC	1,088	1,806	1,724
TOTAL			1,261	1,950	2,029

Reincorporaciones al Padrón Electoral en 2020. En la siguiente tabla se muestra el total de reincorporaciones al Padrón Electoral en 2020, por rehabilitación de derechos político-electorales y por exclusión indebida, de manera mensual:

	ENERO	FEBRERO	MARZO
REINCORPORACIONES AL PADRÓN ELECTORAL EN 2020	3,115	2,433	1,503
	ABRIL	MAYO	JUNIO
	32	1,150,492	32
	JULIO	AGOSTO	SEPTIEMBRE
159	88	1,109,600	
OCTUBRE	NOVIEMBRE	DICIEMBRE	
1,497	1,587	1,261	
TOTAL 2020	2,271,799		

Nota: En mayo de 2020, se reincorporaron 1,149,260 registros al Padrón Electoral, en acatamiento al Acuerdo INE/CG92/2020, por el que se aprobó que las CPV que perdieron vigencia el 1º de enero de 2020 y que no han sido renovadas continúen vigentes hasta el 1º de septiembre de 2020, con motivo de la declaratoria de emergencia sanitaria por la pandemia de Covid-19. Asimismo, el 7 de septiembre de 2020, se reincorporaron 1,109,429 registros al Padrón Electoral y a la Lista Nominal de Electores, en acatamiento al Acuerdo INE/CG284/2020, por el que se aprobó la ampliación de la vigencia de las CPV con vigencia 2019.

Reincorporaciones al Padrón Electoral en 2021. Por su parte, respecto de las reincorporaciones al Padrón Electoral efectuadas en 2021, en la siguiente tabla se muestra el avance desglosado de manera mensual, hasta febrero de 2021:

BAJAS APLICADAS EN 2021	ENERO	FEBRERO	MARZO
	1,950	2,029	
	ABRIL	MAYO	JUNIO
	JULIO	AGOSTO	SEPTIEMBRE
	OCTUBRE	NOVIEMBRE	DICIEMBRE
TOTAL 2021	3,979		

2.3. Mecanismos para garantizar el derecho a la identidad de las personas suspendidas en sus derechos político-electorales

El 21 de febrero de 2020, mediante Acuerdo INE/CG62/2020, se aprobaron los mecanismos para garantizar el derecho a la identidad de las personas suspendidas en sus derechos político-electorales, en acatamiento a la sentencia SCM-JDC-1050/2019, dictada por la Sala Regional Ciudad de México del TEPJF.

A continuación, se presenta el reporte estadístico trimestral correspondiente al periodo de octubre a diciembre de 2020, que se suma a las cifras registradas en periodos trimestrales anteriores:

CONCEPTO	FEB-MAR	ABR-JUN	JUL-SEP	OCT-DIC	TOTAL 2020
CPV expedidas a ciudadanas(os) suspendidas(os) en sus derechos político-electorales, y que acudieron a los MAC a solicitar su credencial para ser utilizada únicamente como medio de identificación.	138	41	165	—	344

CONCEPTO	FEB- MAR	ABR- JUN	JUL- SEP	OCT- DIC	TOTAL 2020
Bajas por suspensión de derechos político-electorales, correspondientes a ciudadanas(os) que contaban con una CPV vigente.	2,203	864	1,934	4,599	9,600
Registros de ciudadanas(os) suspendidas(os) en sus derechos político-electorales, cuya CPV fue reactivada en cumplimiento al Acuerdo INE/CG92/2020, únicamente como medio de identificación.	—	6,337	—	—	6,337
Registros incorporados a la Lista Nominal de Electores de ciudadanas(os) que fueron rehabilitadas(os) en sus derechos político-electorales y que contaban con una CPV vigente.	18,943	187	251	661	20,042

Nota: El 15 de mayo de 2020, el Consejo General aprobó el Acuerdo INE/CG92/2020, por el que se determinó que las CPV que perdieron vigencia el 1° de enero de 2020 y que no hubieran sido renovadas, continúen vigentes hasta el 1° de septiembre de 2020, con motivo de la declaratoria de emergencia sanitaria por la pandemia de Covid-19. En este sentido, se reportaron 6,337 registros reactivados en cumplimiento de dicho Acuerdo.

Cabe precisar que el reporte trimestral relativo al periodo de enero a marzo de 2021, se encuentra en proceso de integración, por lo que se reportará en el próximo Informe de actividades del Registro Federal de Electores.

Por último, es importante señalar que las CPV de las y los ciudadanos que se reportaron en los rubros anteriores, podrán consultarse a través de los servicios de verificación o consulta de la base de datos del Padrón Electoral, en donde es posible constatar que se encuentran activas como medio de identificación.

3. Atención Ciudadana

3.1. Consultas ciudadanas

Como parte de los servicios que brinda la Dirección de Atención Ciudadana de la DERFE, se presenta la siguiente información de las consultas atendidas en los meses de diciembre de 2020, así como enero y febrero de 2021:

DESGLOSE DE CONSULTAS CIUDADANAS		DIC 2020	ENE 2021	FEB 2021
CONSULTAS TEMAS REGISTRALES	Credencial para Votar	25,569	31,879	45,821
	Módulos de Atención Ciudadana	2,150	2,993	4,027
	Consultas a la Información Registral	4,034	6,037	5,861
	Verificación de la Lista Nominal de Electores	1,441	2,860	2,831
	Reporte de ciudadanas(os) fallecidas(os)	62	55	66
	Credencialización en el Extranjero	2,230	4,767	4,734
	Verificación Nacional Muestral	—	—	2
	SUBTOTAL CONSULTAS RFE	35,486	48,591	63,342
CITAS	Información de citas	19,640	48,022	26,741
	Citas agendadas en la página web del INE	1,745,981	1,788,146	1,050,825
	Citas agendadas a través de INETEL	27,362	29,480	16,476
	SUBTOTAL CITAS	1,792,983	1,865,648	1,094,042
CALIDAD DE LA ATENCIÓN	Reconocimientos	1,488	1,553	1,460
	Quejas	201	202	291
	Sugerencias	300	421	602
	SUBTOTAL CALIDAD DE LA ATENCIÓN	1,989	2,176	2,353
CONSULTAS DIVERSAS	Transparencia y Acceso a la Información	268	257	421
	Sistema Integral de Fiscalización / Sistema de Registro Nacional de Proveedores	33	45	114
	Sistema electrónico para la recepción, entrega y puesta a disposición de materiales y órdenes de transmisión	37	48	30
	Sistema Integral de Gestión de Requerimientos en materia de radio y televisión	3	1	—
	Proceso Electoral Local	10	6	25
	Proceso Electoral Federal	35	32	348
	Convocatorias institucionales	517	46	26
	Información de temas relacionados con el INE	6	5	17
	Información de temas relacionados con el VMRE	4,377	4,054	5,381
	Información no relacionada con el INE	103	134	81
SUBTOTAL CONSULTAS DIVERSAS	5,389	4,628	6,443	
TOTAL DE CONSULTAS CIUDADANAS		1,835,847	1,921,043	1,166,180

En la siguiente tabla, se muestra el comportamiento mensual de las consultas de atención ciudadana en el periodo correspondiente a los meses de diciembre de 2020, enero y febrero de 2021:

ATENCIONES CIUDADANAS	DIC 2020	ENE 2021	FEB 2021	TOTAL TRIMESTRE
Consultas Temas Registrales	35,486	48,591	63,342	147,419
Citas	1,792,983	1,865,648	1,094,042	4,752,673
Calidad de la Atención	1,989	2,176	2,353	6,518
Consultas Diversas	5,389	4,628	6,443	16,460
SUBTOTAL	1,835,847	1,921,043	1,166,180	4,923,070
Servicios de Salida Automatizado	104,175	36,706	7,860	148,741
TOTAL	1,940,022	1,957,749	1,174,040	5,071,811

Nota: Los Servicios de Salida Automatizado corresponden a avisos automatizados vía correo electrónico y de llamadas telefónicas automatizadas, tanto nacionales como para el extranjero, con el fin de informar a las y los ciudadanos que realizaron su trámite para que acudan al MAC a recoger su CPV y, en el extranjero, con el fin de invitar a la ciudadanía a solicitar el reenvío de su CPVE, de conformidad con los procedimientos que aplica la DERFE para la formulación de avisos ciudadanos, prevista en el artículo 136, párrafos 5 y 8 de la LGIPE.

Atenciones ciudadanas en 2020. En la siguiente tabla, se muestra el total mensual de atenciones ciudadanas de enero a diciembre de 2020:

ATENCIONES CIUDADANAS EN 2020	ENERO	FEBRERO	MARZO
	763,479	584,443	487,595
	ABRIL	MAYO	JUNIO
	61,313	97,524	106,947
	JULIO	AGOSTO	SEPTIEMBRE
94,092	1,083,806	1,476,795	
OCTUBRE	NOVIEMBRE	DICIEMBRE	
1,905,834	1,697,338	1,940,022	
TOTAL 2020	10,299,188		

Nota: Los Servicios de Salida Automatizado se reportan a partir de los meses de noviembre (64,619) y diciembre (104,175) de 2020.

Atenciones ciudadanas en 2021. Por su parte, en la siguiente tabla se muestra el avance mensual de atenciones ciudadanas —incluyendo servicios de salida automatizado— efectuadas en 2021:

ATENCIONES CIUDADANAS EN 2021	ENERO	FEBRERO	MARZO
	1,957,749	1,174,040	
	ABRIL	MAYO	JUNIO
	JULIO	AGOSTO	SEPTIEMBRE
	OCTUBRE	NOVIEMBRE	DICIEMBRE
TOTAL 2021	3,131,789		

Citas Programadas. En el marco de la CAI 2020-2021, en la siguiente tabla se muestra el desglose de las citas programadas, a través de los servicios de atención ciudadana, del 1° de septiembre de 2020 al 28 de febrero de 2021:

CITAS PROGRAMADAS	TOTAL CAI 2020-2021
Citas para Trámites y entregas de Credenciales	8,681,781
<i>Citas exitosas</i>	6,434,241
<i>Citas abandonadas</i>	2,247,540
Citas canceladas	369,534
Citas reprogramadas	409,147
TOTAL	9,460,462

3.2. Consulta Permanente a la Lista Nominal de Electores

La ciudadanía realiza la consulta permanente a la Lista Nominal de Electores mediante el Portal Institucional, <https://listanominal.ine.mx/scpln/>, y en INETEL. En el periodo correspondiente a los meses de diciembre de 2020, enero y febrero de 2021, se reportaron las siguientes consultas:

FUENTE DE LA CONSULTA	DIC 2020	ENE 2021	FEB 2021
INETEL	1,441	2,860	2,831
Portal Institucional	2,215,692	2,134,602	2,518,153
TOTAL	2,217,133	2,137,462	2,520,984

En el siguiente cuadro, se muestran los resultados de las verificaciones de la Lista Nominal de Electores, que realizaron las y los ciudadanos en el periodo que se reporta:

RESULTADO DE LA VERIFICACIÓN	DIC 2020	ENE 2021	FEB 2021
CPV vigente como medio de identificación e incluida en la Lista Nominal de Electores	2,217,031 99.99%	2,137,235 99.98%	2,520,678 99.98%
Datos proporcionados no presentan coincidencia con algún registro de la Lista Nominal de Electores	102 0.01%	227 0.02%	306 0.02%
TOTAL	2,217,133	2,137,462	2,520,984

Consultas ciudadanas a la Lista Nominal de Electores. En la siguiente tabla se muestra el total de verificaciones de la Lista Nominal de Electores realizadas por la ciudadanía en el año 2020, de manera mensual:

CONSULTAS CIUDADANAS A LA LISTA NOMINAL DE ELECTORES EN 2020	ENERO	FEBRERO	MARZO
	2,171,726	2,332,271	2,194,795
	ABRIL	MAYO	JUNIO
	1,053,885	1,314,016	2,162,273
JULIO	AGOSTO	SEPTIEMBRE	
2,109,809	2,055,661	2,113,624	
OCTUBRE	NOVIEMBRE	DICIEMBRE	
2,363,200	2,301,609	2,217,133	
TOTAL 2020	24,390,002		

Por su parte, en la siguiente tabla se muestra el avance mensual de verificaciones de la Lista Nominal de Electores realizadas por la ciudadanía en 2021:

CONSULTAS CIUDADANAS A LA LISTA NOMINAL DE ELECTORES EN 2021	ENERO	FEBRERO	MARZO
	2,137,462	2,520,984	
ABRIL	MAYO	JUNIO	

	JULIO	AGOSTO	SEPTIEMBRE
	OCTUBRE	NOVIEMBRE	DICIEMBRE
TOTAL 2021	4,658,446		

El sistema de consulta permanente a la Lista Nominal de Electores se encuentra disponible tanto para la ciudadanía como para cualquier institución privada y/o pública que requiera conocer el estatus de la CPV. El sistema está en posibilidad de recibir tantas consultas como sea necesario.

Cada una de las consultas es registrada y contabilizada, por lo que existe la posibilidad de que el estatus de una misma CPV pueda registrarse en más de una ocasión por frecuencia de consultas o bien, que al ingresar los datos exista un error de captura de la CPV que el sistema informará como no válida.

Es preciso destacar que existen diversas variables y causas por las cuales el sistema informa que una CPV no se encuentra en la Lista Nominal de Electores, tales como: pérdida de vigencia, suspensión de derechos político-electorales, baja por defunción, entre otras.

En el **Anexo 3**, se encuentra el desglose mensual de los resultados de la consulta permanente a la Lista Nominal de Electores, de enero a diciembre de 2020, así como el avance de 2021, correspondiente a los meses de enero y febrero.

3.3. CPV con reporte de robo o extravío

Al 28 de febrero de 2021, se tiene un registro de 274,030 CPV con reporte de robo o extravío, a partir de los avisos presentados por la ciudadanía en INETEL o en el Portal Institucional <https://listanominal.ine.mx/scpln/>. La distribución de los reportes por entidad federativa se muestra a continuación:

ENTIDAD FEDERATIVA	CPV CON REPORTE		TOTAL
	ROBO	EXTRAVÍO	
01 Aguascalientes	559	1,146	1,705
02 Baja California	2,133	6,841	8,974
03 Baja California Sur	235	826	1,061
04 Campeche	178	598	776
05 Coahuila	1,027	2,698	3,725
06 Colima	307	927	1,234

ENTIDAD FEDERATIVA	CPV CON REPORTE		TOTAL
	ROBO	EXTRAVÍO	
07 Chiapas	1,127	1,807	2,934
08 Chihuahua	1,240	3,409	4,649
09 Ciudad de México	23,271	35,997	59,268
10 Durango	373	978	1,351
11 Guanajuato	3,803	5,283	9,086
12 Guerrero	679	1,338	2,017
13 Hidalgo	1,300	2,451	3,751
14 Jalisco	15,793	27,681	43,474
15 México	19,352	27,289	46,641
16 Michoacán	1,841	3,677	5,518
17 Morelos	1,773	3,299	5,072
18 Nayarit	340	755	1,095
19 Nuevo León	5,274	11,287	16,561
20 Oaxaca	1,172	1,673	2,845
21 Puebla	5,385	9,046	14,431
22 Querétaro	1,599	3,376	4,975
23 Quintana Roo	1,235	2,422	3,657
24 San Luis Potosí	1,355	2,213	3,568
25 Sinaloa	931	2,244	3,175
26 Sonora	765	2,129	2,894
27 Tabasco	831	1,138	1,969
28 Tamaulipas	989	2,591	3,580
29 Tlaxcala	683	1,139	1,822
30 Veracruz	2,703	5,637	8,340
31 Yucatán	760	2,133	2,893
32 Zacatecas	314	675	989
TOTAL	99,327	174,703	274,030

En la siguiente tabla, se presenta el desglose anual, relativo a la evolución de las CPV con reporte de robo o extravío, desde el 7 de noviembre de 2016 —cuando inició operaciones el servicio— hasta el mes de febrero de 2021, así como el correspondiente desglose mensual durante 2020 y 2021:

PERIODO	CPV CON REPORTE		TOTAL
	ROBO	EXTRAVÍO	
2016	0	7	7
2017	11,464	15,714	27,178
2018	22,191	28,513	50,704

PERIODO	CPV CON REPORTE		TOTAL	
	ROBO	EXTRAVÍO		
2019	19,396	28,908	48,304	
2020	38,759	79,964	118,723	
2021	7,517	21,597	29,114	
TOTAL ANUAL	99,327	174,703	274,030	
Desglose mensual 2020	ENE	3,805	7,016	10,821
	FEB	3,811	7,997	11,808
	MAR	3,259	7,405	10,664
	ABR	1,910	3,812	5,722
	MAY	3,453	4,892	8,345
	JUN	5,059	8,652	13,711
	JUL	3,410	5,903	9,313
	AGO	4,144	7,966	12,110
	SEP	2,187	5,268	7,455
	OCT	2,639	6,914	9,553
	NOV	2,326	6,456	8,782
	DIC	2,756	7,683	10,439
	TOTAL 2020	38,759	79,964	118,723
Desglose mensual 2021	ENE	2,483	6,849	9,332
	FEB	5,034	14,748	19,782
TOTAL 2021	7,517	21,597	29,114	

Nota: La variación de registros en los periodos previos corresponde a ciudadanas(os) que realizaron más de un reporte por robo o extravío de la misma CPV, por lo que el registro se actualiza en la fecha del nuevo reporte.

3.4. Servicio de Verificación de Datos de la CPV

El Servicio de Verificación de Datos de la CPV tiene como objetivo que las instituciones públicas y privadas, así como las asociaciones civiles que lo soliciten, envíen en tiempo real al INE los datos de las CPV que la ciudadanía presente al identificarse, para verificar o negar la correspondencia con los datos del registro en la base de datos del Padrón Electoral, sin que el INE entregue información confidencial alguna a esas instituciones.

Con este servicio, el INE salvaguarda el derecho a la seguridad jurídica y el derecho a la protección de los datos personales de la ciudadanía, para que los datos contenidos en la CPV no sean utilizados con fines delictivos. La consulta siempre se realiza con el consentimiento previo y expreso de cada ciudadana(o); por ende, este servicio contribuye a reducir las operaciones con datos falsos o sustraídos a sus titulares.

El 15 de mayo de 2020, mediante Acuerdo INE/CG91/2020, el Consejo General aprobó las adecuaciones para ampliar y fortalecer el Servicio de Verificación de Datos de la CPV, con el propósito de facilitar a la ciudadanía la protección de sus datos personales, el acceso a los trámites y servicios, así como la prevención de posibles casos de usurpación o robo de identidad, mediante la prestación de servicios más rápidos y de mejor calidad, sin dejar de atender en todo momento a los principios rectores del tratamiento y protección de datos personales.

A continuación, se reportan las siguientes actividades relativas a la operación del Servicio de Verificación de Datos de la CPV, correspondiente a los meses de diciembre de 2020, enero y febrero de 2021:

CONCEPTO	DIC 2020	ENE 2021	FEB 2021
Instituciones productivas	69	72	72
Consultas al Servicio de Verificación	15,306,136	13,551,904	13,506,664
Promedio de solicitudes diarias	493,745	437,157	482,380

Durante este trimestre, se reportó la siguiente información sobre el promedio de solicitudes diarias de verificación por tipo de institución productiva:

SOLICITUDES DIARIAS		DIC 2020	ENE 2021	FEB 2021
Tipo de institución	Públicas	2,317	1,589	2,309
	Académicas	0	0	0
	Privadas	491,428	435,568	480,071
TOTAL		493,745	437,157	482,380

Instituciones que han firmado convenio. Hasta el mes de febrero de 2021, las instituciones públicas, académicas y privadas que han firmado Convenio de Apoyo y Colaboración son:

TIPO DE INSTITUCIÓN	NOMBRE
Pública	AUDITORÍA SUPERIOR DE LA FEDERACIÓN, BANCOMEXT, COLEGIO DE NOTARIOS DE LA CDMX, COLEGIO DE NOTARIOS DEL EDO. DE JALISCO, COLEGIO NACIONAL DE CORREDURÍA PÚBLICA MEXICANA, COLEGIO NACIONAL DEL NOTARIADO MEXICANO A.C., CONSEJO DE LA JUDICATURA FEDERAL, INFONACOT, GOBIERNO DE LA CDMX, GOBIERNO DEL EDO. DE TAMAULIPAS, GOBIERNO DEL ESTADO DE QUERÉTARO, IMSS, INFONAVIT, NACIONAL FINANCIERA-CETES DIRECTO, PENSIONISSSTE, PODER EJECUTIVO DEL ESTADO DE TABASCO, POLICÍA FEDERAL, SERVICIO DE ADMINISTRACIÓN TRIBUTARIA, SHCP
Académica	IPN
Privada	ACCENDO BANCO, ABC CAPITAL, ACTINVER, AFORE COPPEL, AFORE INVERCAP, AFORE SURA, AFORE XXI BANORTE, AKALA (UNIÓN PROGRESO), AMERICAN EXPRESS BANK, AMERICAN EXPRESS COMPANY, AT&T COMUNICACIONES DIGITALES, AUTOFIN, BANCA AFIRME, BANCA MIFEL, BANCO AHORRO FAMSA, BANCO BASE, BANCO

TIPO DE INSTITUCIÓN	NOMBRE
	COMPARTAMOS, BANCO DEL BAJÍO, BANCO FINTEERRA, BANCO FORJADORES, BANCO INBURSA, BANCO MONEX, BANCO VE POR MAS, BANCOPPEL, BANKAOL, BANORTE, BANREGIO, BANSI, BBVA BANCOMER, CELLPAY, CETELEM (BNP PARIBAS), CITIBANAMEX, CI BANCO Y FINAMADRID, CONSUBANCO, CREDICLUB, CREDIT SUISSE, CRÉDITO FAMILIAR, CRÉDITO REAL, FINAMEX, FINANCIERA BEPENSA, FINANCIERA INDEPENDENCIA, FINSOL-FISOFO-AEF-SERFINCOR-SICOA-SCAEF, FUNDACIÓN DONDÉ BANCO, FUNDACIÓN RAFAEL DONDÉ, GRUPO ELEKTRA Y OTROS, HSBC, INTERCAM BANCO, INVEX, JP MORGAN, KONDINERO, MOVISTAR, MUFG BANK MÉXICO, MULTIVA, NACIONAL MONTE DE PIEDAD, NOVERITE, PENSIONES BANORTE, PRINCIPAL AFORE, PRINCIPAL FONDOS DE INVERSIÓN, PROFUTURO GNP, PROGRESEMOS, SABADELL, SANTANDER, SCOTIABANK, SEGURIDATA, SOCIEDAD DE FACILIDADES MULTIROTATIVAS, TARJETAS DEL FUTURO, TE PRESTO LANA, TELCEL, VIRAAL DISTRIBUIDORES, VOLKSWAGEN BANK, VOLKSWAGEN LEASING

A la fecha, 291 instituciones públicas, privadas y académicas han sido atendidas en temas relacionados al Servicio de Verificación de los Datos de la CPV.

4. Credencialización en el Extranjero

4.1. Consolidado de trámites de CPVE

El INE, bajo la coordinación de la DERFE, y en conjunto con la SRE, brinda a la ciudadanía mexicana residente en el extranjero el trámite de la CPVE en todas las representaciones consulares de México en el mundo.

Del 8 de febrero de 2016 al 28 de febrero de 2021, se han realizado 1,257,247 solicitudes de trámite de CPVE en Consulados, de los cuales la DERFE ha procesado 1,250,797 trámites.¹

Del total de trámites procesados por la DERFE, 1,181,286 registros están en lote de producción; es decir, corresponden a trámites de inscripción al Padrón Electoral, reincorporación, corrección de datos personales, cambios de domicilio, reposición de credencial y corrección de datos en dirección.²

Por tipo de trámite aplicado al Padrón Electoral, respecto de los 1,181,286 registros incluidos en lotes de producción de la CPVE, se tienen las siguientes cifras al 28 de febrero de 2021:

TRÁMITES REGISTRADOS DE LA CIUDADANÍA RESIDENTE EN EL EXTRANJERO	TOTAL
Inscripción al Padrón Electoral	674,496
Reincorporación	354,077
Corrección de datos personales	8,194
Cambios de domicilio	135,302
Reposición de credencial	5,368
Corrección de datos en dirección	3,849
TOTAL	1,181,286

Nota: El total de los trámites mostrados en la tabla corresponden a la etapa de "Registros en lote de producción" visibles en el diagrama (siguiente página).

Cuando la ciudadanía mexicana residente en el extranjero acude al Consulado a solicitar la CPVE, se le informa que será entregada en la modalidad señalada

¹ Los 6,450 trámites que aún no han sido procesados por la DERFE se encuentran en etapa de consolidación por la SRE o bien, están en etapa de transmisión al INE.

² Los 69,511 registros pendientes de producción corresponden a trámites que se encuentran en subsane por la o el ciudadano (34,389), están bajo procesamiento de la Solicitud Individual (30,742) o bien, están en proceso de revisión de medios de identificación para obtener la CVPE (4,380).

al momento de realizar el trámite.³ Así, al 28 de febrero de 2021, se han entregado 1,012,751 credenciales a las y los ciudadanos.

Al recibir la CPVE, las y los ciudadanos deben confirmar su recepción al INE a través de una llamada telefónica o mediante el portal de internet. Así, 446,475 ciudadanas(os) han confirmado contar con la credencial, hasta el 28 de febrero de 2021.

En el siguiente diagrama se muestran las cifras correspondientes a cada etapa en el proceso de Credencialización en el Extranjero, del 8 de febrero de 2016 al 28 de febrero de 2021:

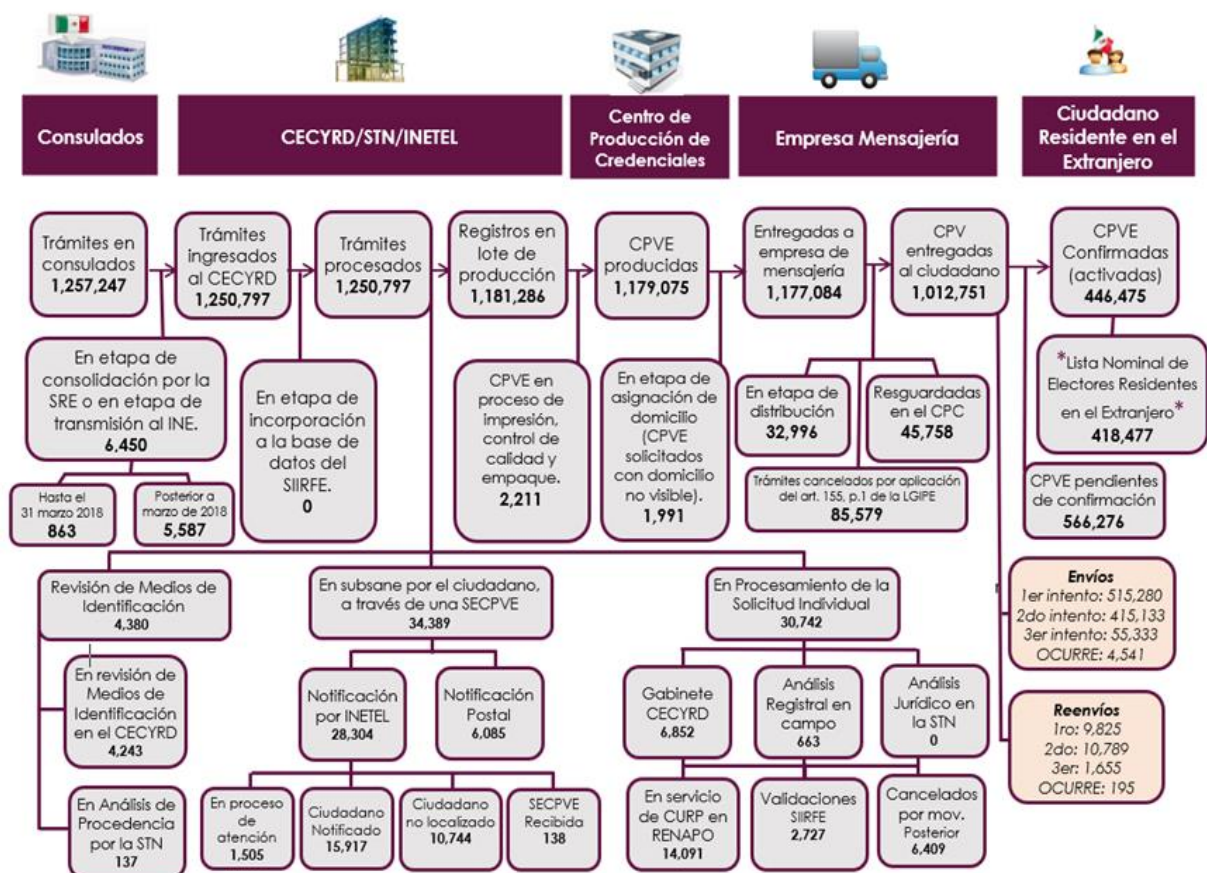

³ De conformidad con el Modelo de Operación para la Credencialización en el Extranjero (Acuerdo INE/CG61/2020), la o el ciudadano registrará en la Solicitud Individual la selección respecto de alguna de las siguientes modalidades de entrega de la CPVE: a) domicilio de residencia de la o el ciudadano; b) domicilio alterno referido por la o el ciudadano, mediante la autorización expresa de ésta(e) para que ahí se entregue su CPVE, y c) apartado postal o P.O. Box referido por la o el ciudadano, mediante la autorización expresa de ésta(e) para que así se deposite su CPVE.

4.2. Procesamiento, entrega y confirmación de CPVE

Trámites de CPVE procesados por el INE. En el trimestre correspondiente a los meses de diciembre de 2020, enero y febrero de 2021, se reportan los siguientes trámites de CPVE procesados por el INE:

	DIC 2020	ENE 2021	FEB 2021	TOTAL
Trámites de CPVE procesados por el INE	19,702	9,614	29,101	58,417

Del 6 de febrero de 2016 al 28 de febrero de 2021, el INE ha procesado 1,250,797 trámites para emitir la CPVE. A continuación, se presenta el desglose anual de estos trámites:

AÑO	TRÁMITES DE CPVE PROCESADOS POR EL INE
2016	213,907
2017	327,363
2018	316,902
2019	236,876
2020	117,034
Feb 2021	38,715
TOTAL ANUAL	1,250,797

CPVE entregadas a la ciudadanía. En el trimestre correspondiente a los meses de diciembre de 2020, enero y febrero de 2021, se reportó la entrega a la ciudadanía residente en el extranjero, de las siguientes CPVE:

	DIC 2020	ENE 2021	FEB 2021	TOTAL
CPVE entregadas a la ciudadanía	63	35,369	19,305	54,737

Del 6 de febrero de 2016 al 28 de febrero de 2021, el INE ha entregado a la ciudadanía mexicana residente en el extranjero 1,012,751 CPVE. A continuación, se presenta el desglose anual:

AÑO	CPVE ENTREGADAS A LA CIUDADANÍA
2016	162,565
2017	274,760
2018	275,649
2019	179,490
2020	65,613
Feb 2021	54,674
TOTAL ANUAL	1,012,751

Confirmación de recepción de las CPVE. Cuando la ciudadanía mexicana residente en el extranjero recibe la CPVE, deben confirmar su recepción al INE a través de una llamada telefónica o mediante el portal de internet. En el trimestre correspondiente a los meses de diciembre de 2020, enero y febrero de 2021, se reportaron los siguientes resultados:

	DIC 2020	ENE 2021	FEB 2021	TOTAL
CVPE confirmadas por la ciudadanía	970	15,843	6,141	22,954

Del 6 de febrero de 2016 al 28 de febrero de 2021, 446,475 ciudadanas(os) han confirmado contar con la CPVE. A continuación, se presenta el desglose anual:

AÑO	CPVE CONFIRMADAS POR LA CIUDADANÍA
2016	37,075
2017	120,662
2018	178,203
2019	61,204
2020	27,347
Feb 2021	21,984
TOTAL ANUAL	446,475

4.3. Estadístico de registros en la SPECRE y la *LNERE*

El Padrón Electoral es la relación de ciudadanas(os) que solicitaron su inscripción con la finalidad de obtener su CPV o CPVE y ejercer su derecho al voto. Está dividida en dos secciones: residentes en territorio nacional y residentes en el extranjero, ésta última conocida como SPECRE.

Para efectos estadísticos, la *LNERE* es la relación de ciudadanas(os) que están en la SPECRE y que, además, realizaron la confirmación de recepción de su CPVE.

El estadístico de la SPECRE y la *LNERE*, con corte al 28 de febrero de 2021, se muestra a continuación:

ENTIDAD	SPECRE	*LNERE*
01 Aguascalientes	9,210	3,433
02 Baja California	14,048	5,981
03 Baja California Sur	720	342
04 Campeche	1,545	640
05 Coahuila	17,109	7,262
06 Colima	6,890	2,983

ENTIDAD	SPECRE	*LNERE*
07 Chiapas	16,235	6,301
08 Chihuahua	32,003	12,988
09 Ciudad de México	84,479	41,005
10 Durango	30,080	11,637
11 Guanajuato	81,364	31,272
12 Guerrero	68,632	26,743
13 Hidalgo	25,970	9,900
14 Jalisco	97,555	43,553
15 México	44,425	17,922
16 Michoacán	105,807	43,069
17 Morelos	18,553	6,997
18 Nayarit	15,056	6,312
19 Nuevo León	24,403	10,469
20 Oaxaca	57,911	23,172
21 Puebla	59,251	24,249
22 Querétaro	10,561	4,046
23 Quintana Roo	813	336
24 San Luis Potosí	36,833	13,584
25 Sinaloa	19,880	7,903
26 Sonora	13,087	5,458
27 Tabasco	4,233	1,896
28 Tamaulipas	30,072	11,212
29 Tlaxcala	6,447	2,436
30 Veracruz	45,013	17,758
31 Yucatán	3,854	1,844
32 Zacatecas	39,822	15,774
TOTAL	1,021,861	418,477

El estadístico de registros en la SPECRE y la *LNERE* es meramente informativo, ya que no se trata de la LNERE Definitiva, pues en los procesos electorales correspondientes, conforme a la LGIPE y demás normatividad electoral, las y los ciudadanos tendrán que manifestar su intención de voto para ser incorporados en dicho listado nominal y ejercer su derecho al sufragio desde el país en que residen.

Por otra parte, es importante precisar que las cifras proporcionadas pueden presentar disminuciones respecto de lo reportado en informes previos, a causa de registros dados de baja por los diferentes conceptos de depuración y/o por ciudadanas(os) que residían en el extranjero y que realizaron un cambio de

domicilio a territorio nacional; o bien, porque realizaron un nuevo trámite y no se ha confirmado la recepción de la CPVE correspondiente.

En el **Anexo 4**, se presenta información detallada sobre datos relevantes de la credencialización en el extranjero, así como la conformación de la SPECRE y la *LNERE*, del 8 de febrero de 2016 al cierre de 2020, y al 28 de febrero de 2021.

5. Reemplazo de Credenciales que pierden vigencia

5.1. Credenciales con vigencia 2020

El número de CPV con vigencia 2020 —expedidas en 2010 con una vigencia de diez años— ha disminuido gradualmente. Entre el 1º de agosto de 2015 y el 31 de diciembre de 2020, se redujeron en 4,239,534 registros, de los cuales 3,940,185 corresponden al reemplazo de credenciales y 299,349 a la baja de la Lista Nominal de Electores por fallecimiento, suspensión de derechos políticos o duplicidad. Esta disminución representó un decremento de 53.3%.

A partir del Acuerdo INE/JGE34/2020, en el que se determinaron las medidas preventivas y de actuación, con motivo de la declaratoria de emergencia sanitaria por la pandemia de Covid-19, el 23 de marzo de 2020 se suspendieron temporalmente las actividades en todos los MAC del país, por lo que solo se realizaron los reemplazos que estaban en tránsito. Posteriormente, mediante Acuerdo INE/JGE69/2020, en el que la JGE aprobó la estrategia y la metodología para el regreso paulatino a las actividades presenciales por parte del personal del INE, el 3 de agosto de 2020 se abrieron 377 módulos fijos para entrega de credenciales, y a partir del 17 de agosto se abrieron 110 más, pudiendo realizarse cualquier tipo de trámite preferentemente a las personas con cita programada.

En el siguiente cuadro se presenta la evolución por año del descenso del total de CPV con vigencia 2020, donde se advierte el total anual de las cifras del descenso de este tipo de credenciales:

Reducción anual de las CPV con vigencia 2020,
del 1º de agosto de 2015 al 28 de febrero de 2021

AÑO	CPV CON VIGENCIA 2020		DESCENSO DE LAS CPV CON VIGENCIA 2020			PORCENTAJE DE DESCENSO ^{1/} REFERIDO AL INICIO DE AGOSTO DE 2015	
	INICIO	FIN	TOTAL	REEMPLAZOS	BAJAS	ANUAL	ACUMULADO
2015 ^{2/}	7,957,144	7,589,835	367,309	332,033	35,276	4.6	4.6
2016	7,589,835	6,870,919	718,916	662,396	56,520	9.0	13.7
2017	6,870,919	6,187,406	683,513	628,882	54,631	8.6	22.2
2018	6,187,406	5,693,351	494,055	436,097	57,958	6.2	28.4
2019	5,693,351	4,965,096	728,255	674,517	53,738	9.2	37.6
2020	4,965,096	3,717,610	1,247,486	1,206,260	41,226	15.7	53.3
2021 ^{3/}	3,717,610	3,038,430	679,180	663,997	15,183	8.5	61.8

^{1/} Porcentaje de descenso acumulado = 100* credenciales con vigencia 2020 (01.08.2015) menos CPV con vigencia 2020 (fin del periodo) / CPV con vigencia 2020 (01.08.2015).

^{2/} Cifras a partir del 1º de agosto de 2015.

^{3/} Cifras al 28 de febrero de 2021.

Fuente: elaborado a partir de los datos proporcionados por la Coordinación de Procesos Tecnológicos.

La evolución de las CPV con vigencia 2020, con corte al 28 de febrero de 2021, se muestra en la siguiente gráfica:

Evolución mensual de las CPV con vigencia 2020,
del 1º de agosto de 2015 al 28 de febrero de 2021

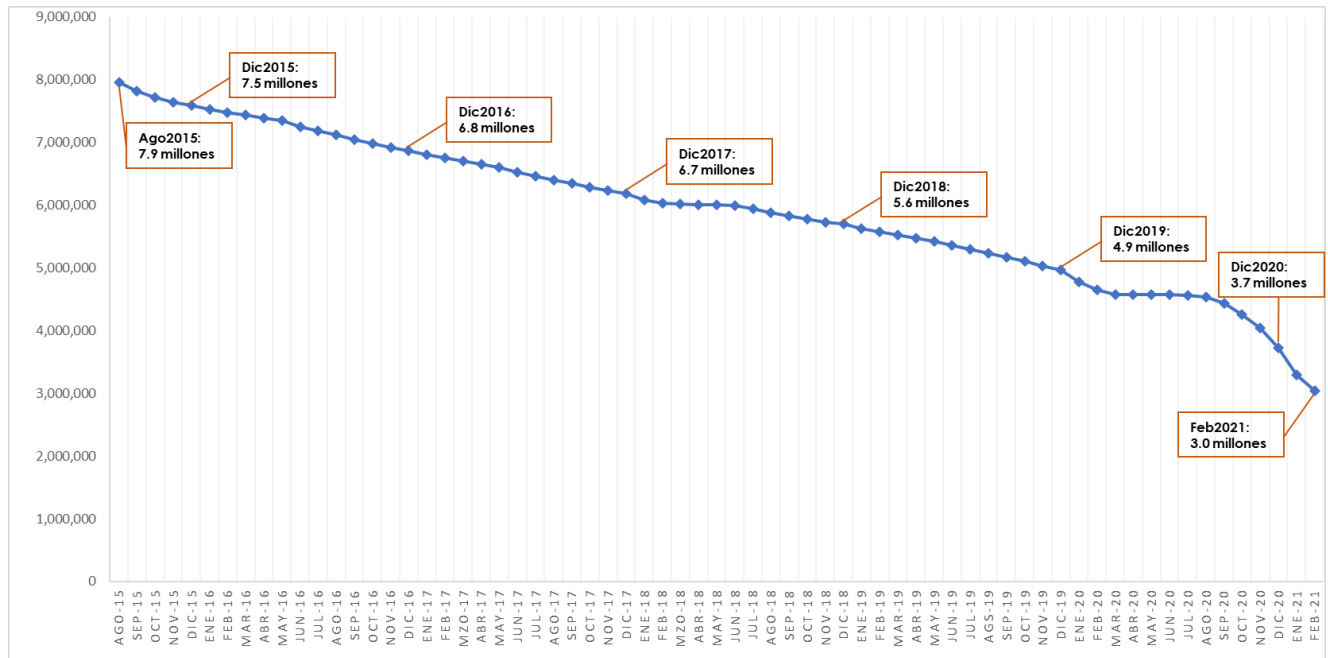

Fuente: elaborada a partir de los datos proporcionados por la Coordinación de Procesos Tecnológicos.

Del 1º de enero al 31 de diciembre de 2020, se observó un descenso de 1,247,486 CPV, que se debió al reemplazo de 1,206,260 credenciales y a la baja de la Lista Nominal de Electores de 41,226 registros por fallecimiento, suspensión de derechos políticos o duplicidad.

Por su parte, del 1º de enero al 28 de febrero de 2021, se observó un descenso de 649,180 CPV, que se debió al reemplazo de 663,997 credenciales y a la baja de la Lista Nominal de Electores de 15,183 registros por fallecimiento, suspensión de derechos políticos o duplicidad.

En la siguiente gráfica se presenta el comportamiento histórico de las CPV con vigencia 2020, donde se puede observar el descenso y posterior recuperación, debido al cierre temporal de los MAC por la declaratoria de emergencia sanitaria por la pandemia de Covid-19, con corte al 28 de febrero de 2021:

Reemplazo mensual de las CPV con vigencia 2020 del 1° de agosto de 2015 al 28 de febrero de 2021

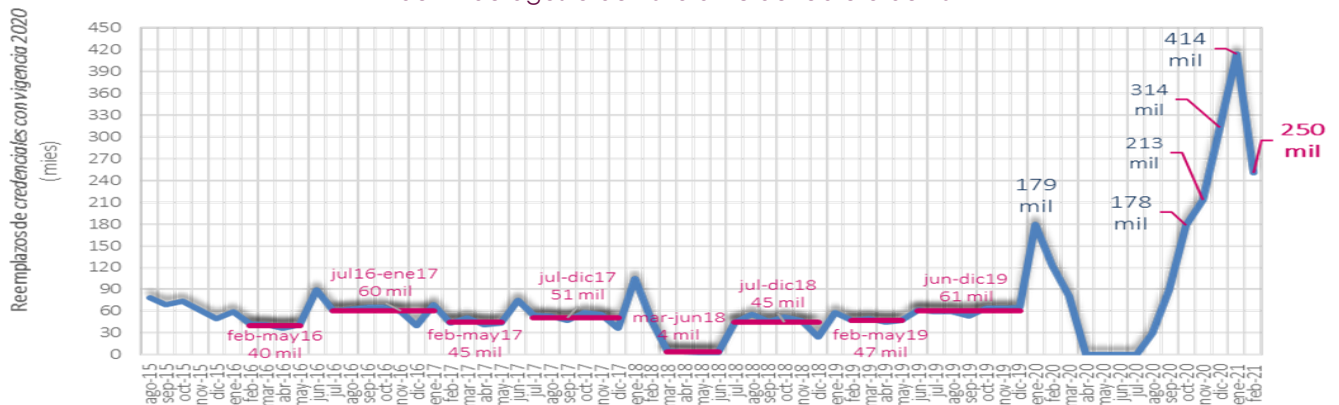

Fuente: elaborada a partir de los datos proporcionados por la Coordinación de Procesos Tecnológicos.

5.2. Credenciales con vigencia 2019

En lo referente a las CPV con vigencia 2019 —credenciales emitidas en 2009 con vigencia de 10 años—, el Consejo General determinó, mediante Acuerdo INE/CG284/2020, que las credenciales que perdieron vigencia el 1° de enero de 2020 y no han sido renovadas, continúen vigentes hasta el 6 de junio de 2021, como una medida para atender a la ciudadanía con motivo de la declaratoria de emergencia sanitaria por la pandemia de Covid-19.

En las siguientes gráficas, se presenta información sobre la evolución y reemplazo de las CPV con vigencia 2019, al 28 de febrero de 2021:

Evolución mensual de las CPV con vigencia 2019 del 1° de agosto de 2015 al 28 de febrero de 2021

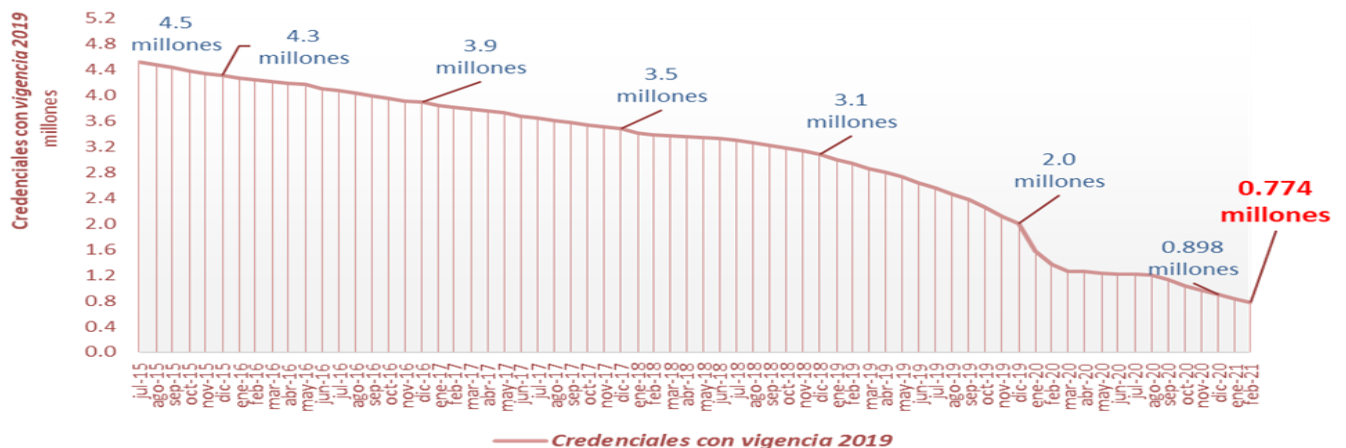

Fuente: elaborada a partir de los datos proporcionados por la Coordinación de Procesos Tecnológicos.

Reemplazo mensual de las CPV con vigencia 2019,
del 1° de agosto de 2015 al 28 de febrero de 2021

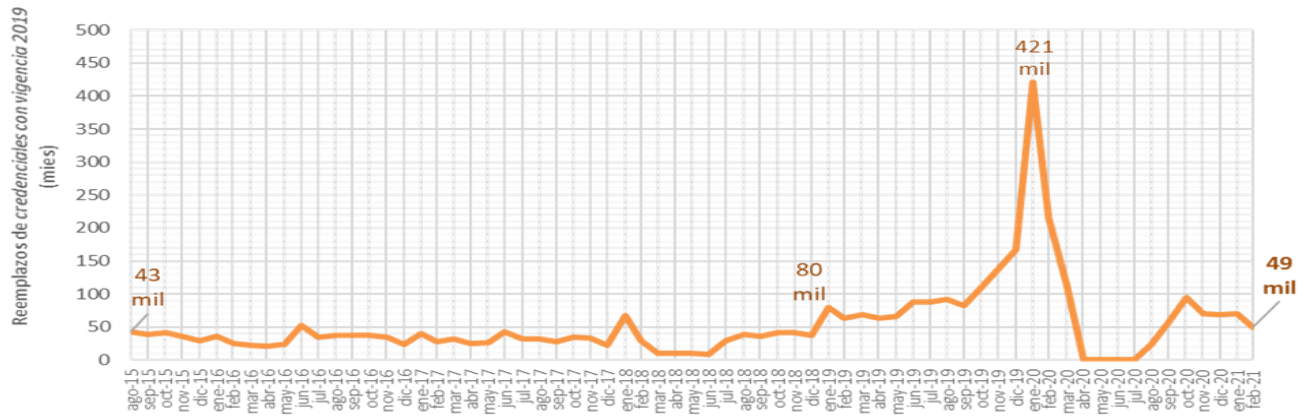

Fuente: elaborada a partir de los datos proporcionados por la Coordinación de Procesos Tecnológicos.

En el **Anexo 5**, se podrá consultar el informe estadístico del reemplazo de las CPV que perderán vigencia el 7 de junio de 2021, con el cierre de 2020 y con el corte al 28 de febrero de 2021, entre otra información relacionada.

6. Apoyo a Procesos Electorales Locales

6.1. PEL concurrentes con el PEF 2020-2021

En el marco de los Convenios de Apoyo y Colaboración y los Anexos Técnicos respectivos, la DERFE lleva a cabo las actividades en apoyo a las elecciones locales en las entidades federativas con PEL concurrente al PEF 2020-2021:

ENTIDAD	CARGOS DE ELECCIÓN POPULAR A ELEGIR EN LOS PEL 2020-2021				
	GOBERNATURA	DIPUTACIONES	AYUNTAMIENTOS	OTROS	VMRE
01 Aguascalientes	—	27	11	—	—
02 Baja California	1	25	5	—	—
03 Baja California Sur	1	21	5	—	Gobernatura
04 Campeche	1	35	11	24 Juntas Municipales	—
05 Coahuila	—	38	—	76 Sindicaturas	—
06 Colima	1	25	10	—	Gobernatura
07 Chiapas	—	10	125	—	—
08 Chihuahua	1	33	67	67 Sindicaturas	Gobernatura
09 Ciudad de México	—	66	16 Alcaldías	10 a 15 Concejales por Demarcación	Diputación Migrante
10 Durango	—	25	—	—	—
11 Guanajuato	—	36	48	48 Sindicaturas	—
12 Guerrero	1	46	81	—	Gobernatura
13 Hidalgo	—	30	—	—	—
14 Jalisco	—	38	125	—	Diputación de representación proporcional
15 Estado de México	—	75	125	—	—
16 Michoacán	1	40	112	—	Gobernatura
17 Morelos	—	20	36	—	—
18 Nayarit	1	20	20	Regidurías de mayoría relativa por Demarcación Territorial	Gobernatura
19 Nuevo León	1	42	51	—	—
20 Oaxaca	—	42	153	—	—
21 Puebla	—	41	217	—	—
22 Querétaro	1	25	18	—	Gobernatura
23 Quintana Roo	—	—	11	—	—
24 San Luis Potosí	1	27	58	—	Gobernatura
25 Sinaloa	1	40	18	—	—
26 Sonora	1	33	72	—	—
27 Tabasco	—	35	17	—	—

ENTIDAD	CARGOS DE ELECCIÓN POPULAR A ELEGIR EN LOS PEL 2020-2021				
	GUBERNATURA	DIPUTACIONES	AYUNTAMIENTOS	OTROS	VMRE
28 Tamaulipas	—	36	43	—	—
29 Tlaxcala	1	25	60	299 Presidencias de Comunidad	—
30 Veracruz	—	50	212	—	—
31 Yucatán	—	25	106	—	—
32 Zacatecas	1	30	58	547 Regidurías	Gubernatura

Campañas de actualización del Padrón Electoral en entidades con PEL. En la siguiente tabla, se muestra el avance de los trámites de inscripción y actualización del Padrón Electoral, así como entrega de CPV, del 1° de septiembre de 2020 al 28 de febrero de 2021, en el marco de la CAI 2020-2021, por entidad federativa con PEL concurrente al PEF 2020-2021:

ENTIDAD	INSCRIPCIÓN	REINCORPORACIÓN	CORRECCIÓN DE DATOS PERSONALES	CAMBIOS DE DOMICILIO	REPOSICIÓN DE CPV	CORRECCIÓN DE DATOS EN DIRECCIÓN	REEMPLAZO DE CPV	TOTAL DE TRÁMITES EXITOSOS	CPV ENTREGADAS
Aguascalientes	28,408	5,316	3,555	34,047	29,171	3,898	3,490	107,885	98,414
Baja California	58,696	12,179	3,290	68,785	56,842	7,687	8,542	216,021	184,327
Baja California Sur	12,510	2,696	939	20,076	14,606	1,520	988	53,335	50,962
Campeche	14,833	2,280	914	15,209	16,697	2,827	3,677	56,437	48,781
Coahuila	49,292	10,608	3,924	49,887	61,072	3,973	7,225	185,981	167,629
Colima	11,506	2,564	1,065	15,275	10,680	1,291	3,882	46,263	40,775
Chiapas	92,851	10,280	2,943	76,687	100,807	12,455	2,659	298,682	266,841
Chihuahua	65,006	12,588	4,648	71,355	77,635	4,203	6,700	242,135	225,985
Ciudad de México	118,781	30,568	6,679	149,868	210,066	26,073	11,975	554,010	505,743
Durango	31,814	6,042	2,780	25,732	39,556	1,855	4,772	112,551	94,653
Guanajuato	103,289	21,536	15,705	98,919	115,013	12,700	9,992	377,154	354,416
Guerrero	62,842	9,367	6,410	59,193	87,286	4,213	4,770	234,081	217,302
Hidalgo	51,809	11,573	4,149	49,088	58,470	10,704	10,447	196,240	180,022
Jalisco	131,983	30,146	12,463	148,515	134,577	14,085	10,646	482,415	438,463
Estado de México	258,118	47,451	15,059	230,636	328,944	46,205	26,356	952,769	916,613
Michoacán	78,630	17,015	8,509	76,825	91,901	9,586	3,634	286,100	266,846
Morelos	31,144	6,222	2,048	35,728	44,869	2,937	2,577	125,525	118,648
Nayarit	18,121	3,178	1,702	20,277	22,019	1,972	1,450	68,719	60,231
Nuevo León	91,815	24,095	5,576	105,159	104,569	6,565	14,201	351,980	327,476
Oaxaca	65,141	10,546	3,295	62,113	68,041	16,181	8,322	233,639	198,104
Puebla	105,246	22,294	4,399	100,111	97,370	19,627	16,064	365,111	325,389
Querétaro	40,449	6,741	4,672	56,396	49,200	6,132	1,627	165,217	152,378
Quintana Roo	27,190	4,098	1,442	52,738	29,772	3,666	2,301	121,207	111,554

ENTIDAD	INSCRIPCIÓN	REINCORPORACIÓN	CORRECCIÓN DE DATOS PERSONALES	CAMBIOS DE DOMICILIO	REPOSICIÓN DE CPV	CORRECCIÓN DE DATOS EN DIRECCIÓN	REEMPLAZO DE CPV	TOTAL DE TRÁMITES EXITOSOS	CPV ENTREGADAS
San Luis Potosí	44,439	7,948	5,109	39,806	46,073	4,473	2,752	150,600	138,494
Sinaloa	49,889	9,991	2,521	48,649	70,389	4,484	6,509	192,432	185,587
Sonora	47,427	11,222	2,387	43,245	56,968	3,669	2,449	167,367	152,911
Tabasco	41,500	5,465	1,726	37,956	60,163	3,041	2,603	152,454	146,369
Tamaulipas	63,455	13,380	5,598	74,327	68,766	6,415	17,509	249,450	232,675
Tlaxcala	22,851	4,296	1,396	18,992	25,872	2,316	4,282	80,005	70,953
Veracruz	130,732	25,784	6,382	136,605	149,515	22,585	30,576	502,179	476,768
Yucatán	35,659	5,903	1,596	36,839	33,510	6,549	1,328	121,384	108,205
Zacatecas	30,197	6,591	4,321	24,099	28,507	4,584	5,547	103,846	95,891
TOTAL	2,015,623	399,963	147,202	2,083,137	2,388,926	278,471	239,852	7,553,174	6,959,405

6.2. Apoyo ciudadano para aspirantes a Candidaturas Independientes

En el marco del proceso de captación y verificación de apoyo ciudadano que presentan las personas aspirantes a Candidaturas Independientes para diversos cargos de elección popular en los PEL 2020-2021, en la siguiente tabla se indica el total desglosado por entidad, cargo de elección, número de aspirantes, así como los periodos de inicio y conclusión de captación del apoyo ciudadano que respalde su registro como Candidata(o) Independiente:

ENTIDAD	CARGO	ASPIRANTES	INICIO	CONCLUSIÓN
Aguascalientes	Diputación Local	2	21.12.2020	31.01.2021
	Presidencia Municipal	4		
Baja California	Gubernatura	1	14.12.2020	12.02.2021
	Diputación Local	9	14.01.2020	
	Presidencia Municipal	16	30.12.2020	
Baja California Sur	Gubernatura	3	15.12.2020	12.02.2021
	Diputación Local	14		
	Presidencia Municipal	3		
Campeche	Gubernatura	1	04.01.2021	12.02.2021
	Diputación Local	1	14.01.2021	
	Presidencia Municipal	1		
Coahuila	Presidencia Municipal	19	04.01.2021	12.02.2021
	Gubernatura	3	10.12.2020	23.01.2021
Colima	Diputación Local	16	20.12.2020	31.01.2021
	Presidencia Municipal	14		
Chiapas	Diputación Local	3	19.01.2021	12.02.2021
	Presidencia Municipal	14		
Chihuahua	Gubernatura	1	11.12.2020	31.01.2021
	Diputación Local	1	28.12.2020	
	Presidencia Municipal	6		
Ciudad de México	Alcaldía	15	10.11.2020	31.01.2021

ENTIDAD	CARGO	ASPIRANTES	INICIO	CONCLUSIÓN
	Diputación Local	25		
Durango	Diputación Local	8	21.12.2020	31.01.2021
Guanajuato	Diputación Local	9	21.12.2020	31.01.2021
	Presidencia Municipal	16	06.12.2020	
Guerrero	Gubernatura	2	10.11.2020	23.01.2021
	Diputación Local	2	10.12.2020	31.01.2021
	Presidencia Municipal	5		
Hidalgo	Diputación Local	4	30.12.2020	12.02.2021
Jalisco	Diputación Local	13	04.01.2021	12.02.2021
	Presidencia Municipal	29		
Estado de México	Diputación Local	8	09.01.2021	22.02.2021
	Presidencia Municipal	35	24.01.2021	
Michoacán	Gubernatura	1	14.01.2021	
	Diputación Local	9	24.01.2021	12.02.2021
	Presidencia Municipal	14		
Morelos	Diputación Local	3	16.12.2020	06.02.2021
	Presidencia Municipal	8		
Nayarit	Presidencia Municipal	1	03.02.2021	22.02.2021
	Gubernatura	4		
Nuevo León	Diputación Local	6	20.11.2020	23.01.2021
	Presidencia Municipal	16		
Oaxaca	Diputación Local	4	01.01.2021	31.01.2021
	Presidencia Municipal	29		
Puebla	Diputación Local	1	21.12.2020	31.01.2021
	Presidencia Municipal	14		
Querétaro	Gubernatura	0		
	Diputación Local	8	14.01.2021	12.02.2021
	Presidencia Municipal	13		
Quintana Roo	Presidencia Municipal	10	14.01.2021	12.02.2021
	Gubernatura	3	10.11.2020	23.01.2021
San Luis Potosí	Diputación Local	6	30.11.2020	31.01.2021
	Presidencia Municipal	8		
Sinaloa	Gubernatura	0		
	Diputación Local	2	04.01.2021	12.02.2021
	Presidencia Municipal	6		
Sonora	Gubernatura	3	15.12.2020	
	Diputación Local	10	04.01.2021	31.01.2021
	Presidencia Municipal	15		
Tabasco	Diputación Local	1	21.12.2020	31.01.2021
	Presidencia Municipal	5		
Tamaulipas	Diputación Local	8	02.01.2021	31.01.2021
	Presidencia Municipal	21		
Tlaxcala	Gubernatura	1	04.01.2021	
	Diputación Local	2	14.01.2021	12.02.2021
	Presidencia Municipal	27		

ENTIDAD	CARGO	ASPIRANTES	INICIO	CONCLUSIÓN
Veracruz	Diputación Local	4	24.01.2021	22.02.2021
	Presidencia Municipal	25		
Yucatán	Diputación Local	0	11.12.2020	31.01.2021
	Presidencia Municipal	3		
Zacatecas	Gubernatura	0	30.11.2020	31.01.2021
	Diputación Local	0		
	Presidencia Municipal	2		
TOTAL		596		

La DERFE lleva a cabo la revisión y clarificación en Mesa de Control de las solicitudes de apoyo ciudadano, con los siguientes resultados al 28 de febrero de 2021:

ENTIDAD	REGISTROS POR REVISAR EN MESA DE CONTROL (OPL)	REGISTROS ASIGNADOS PARA REVISIÓN (DERFE)	REGISTROS REVISADOS (OPL)	REGISTROS PENDIENTES DE REVISAR (OPL)	REGISTROS PENDIENTES DE ASIGNAR (DERFE)	NÚMERO DE OPERADORES ASIGNADOS (OPL)
Aguascalientes	5,852	5,852	5,852	0	0	7
Baja California	112,484	111,302	109,474	1,828	1,182	12
Baja California Sur	23,522	23,451	23,222	229	71	30
Campeche	10,028	10,028	10,028	0	0	7
Coahuila	50,191	50,191	50,191	0	0	15
Colima	13,958	13,958	13,956	2	0	12
Chiapas	24,895	24,895	24,886	9	0	15
Chihuahua	11,221	11,221	11,221	0	0	12
Ciudad de México	101,176	101,175	101,175	0	1	19
Durango	7,117	7,117	7,117	0	0	7
Guanajuato	81,122	81,098	81,098	0	24	25
Guerrero	15,216	15,216	15,216	0	0	9
Hidalgo	2,487	2,487	2,487	0	0	4
Jalisco	99,725	99,725	99,679	46	0	26
Estado de México	41,299	35,900	35,694	206	5,399	13
Michoacán	58,773	58,773	58,773	0	0	14
Morelos	10,884	10,794	10,791	3	90	4
Nuevo León	868	0	0	0	868	0
Oaxaca	177,261	177,261	177,261	0	0	29
Puebla	27,784	27,784	27,784	0	0	9
Querétaro	71,281	71,281	71,281	0	0	10
Quintana Roo	38,470	38,470	38,470	0	0	11
San Luis Potosí	66,291	66,267	66,267	0	24	6
Sinaloa	75,814	75,814	75,814	0	0	17
Sonora	15,070	15,038	15,037	1	32	9
Tabasco	45,662	45,662	45,662	0	0	13
Tamaulipas	41,278	41,278	41,278	0	0	6

ENTIDAD	REGISTROS POR REVISAR EN MESA DE CONTROL (OPL)	REGISTROS ASIGNADOS PARA REVISIÓN (DERFE)	REGISTROS REVISADOS (OPL)	REGISTROS PENDIENTES DE REVISAR (OPL)	REGISTROS PENDIENTES DE ASIGNAR (DERFE)	NÚMERO DE OPERADORES ASIGNADOS (OPL)
Tlaxcala	106,298	106,298	106,298	0	0	22
Veracruz	29,524	29,524	29,524	0	0	13
Yucatán	64,550	59,369	59,183	186	5,181	37
Zacatecas	7,783	7,783	7,783	0	0	17
TOTAL	1,438,433	1,425,561	1,423,051	2,510	12,872	441

6.3. Conformación de la LNERE para los PEL 2020-2021

Los Lineamientos para la conformación de la LNERE para los PEL 2020-2021, aprobados mediante Acuerdo INE/CG160/2020, disponen que las y los ciudadanos mexicanos residentes en el extranjero que decidan ejercer su derecho al sufragio desde el país en que residen, bajo la modalidad postal o electrónica por Internet, podrán solicitar al INE su inscripción a dicho listado nominal y manifestar su decisión de votar, a través de la SIILNERE, del 1º de septiembre de 2020 al 10 de marzo de 2021.

Recepción de SIILNERE. Del 1º de septiembre al 28 de febrero de 2021, se han registrado 19,851 SIILNERE, distribuidas de la siguiente manera (se muestran las cantidades de mayor a menor por país de residencia):

PAÍS	ENTIDAD FEDERATIVA CON VMRE EN LOS PEL 2020-2021												TOTAL
	BCS	CHIH	CDMX	COL	GRO	JAL	MICH	NAY	QRO	SLP	ZAC		
1 Estados Unidos de América	93	1,131	3,622	509	1,684	2,825	2,482	609	372	954	1,009	15,290	
2 Canadá	11	67	684	12	21	110	21	17	30	14	14	1,001	
3 España	6	7	529	5	5	60	27	4	28	13	6	690	
4 Alemania	4	24	344	7	8	68	11	2	27	21	0	516	
5 Reino Unido	3	13	276	3	2	23	8	1	15	5	4	353	
6 Francia	0	11	220	0	4	42	8	5	17	13	5	325	
7 Suiza	1	3	132	1	1	13	3	0	7	0	0	161	
8 Países Bajos	1	5	100	1	3	11	3	1	8	4	0	137	
9 Italia	0	5	92	0	2	18	4	2	7	5	1	136	
10 Australia	0	3	79	0	3	11	2	0	4	5	0	107	
11 Colombia	0	4	74	1	0	9	4	1	3	1	0	97	
12 Chile	2	3	36	1	2	6	2	1	3	1	0	57	
13 Argentina	0	1	46	0	1	5	0	0	2	1	0	56	
14 Brasil	0	1	44	0	0	8	0	0	1	1	1	56	
15 Suecia	1	3	40	0	1	5	0	0	4	0	0	54	
16 Bélgica	0	3	37	0	3	3	1	0	1	0	1	49	
17 Guatemala	0	1	40	0	1	5	1	0	0	0	1	49	
18 Panamá	0	1	33	0	0	2	1	1	3	2	0	43	
19 Austria	1	1	26	0	0	7	1	2	3	0	0	41	
20 Irlanda	0	3	23	1	0	8	4	0	1	1	0	41	
21 Japón	1	1	29	1	2	3	1	0	1	1	0	40	
22 República Checa	0	0	23	0	0	7	2	0	1	5	1	39	

PAÍS	ENTIDAD FEDERATIVA CON VMRE EN LOS PEL 2020-2021											TOTAL
	BCS	CHIH	CDMX	COL	GRO	JAL	MICH	NAY	QRO	SLP	ZAC	
23 Perú	0	4	15	1	2	5	3	0	3	4	0	37
24 Noruega	0	4	23	0	2	2	0	1	1	1	1	35
25 Costa Rica	0	1	27	1	0	1	0	0	1	0	0	31
26 China	0	1	15	1	1	5	1	0	1	1	0	26
27 Dinamarca	0	2	17	0	1	3	2	0	0	1	0	26
28 Puerto Rico	0	1	14	0	2	4	3	0	0	1	1	26
29 Singapur	0	0	24	0	0	0	0	0	0	0	0	24
30 Hungría	0	2	13	0	0	2	1	0	3	1	0	22
31 Portugal	0	0	14	0	1	2	1	0	2	2	0	22
32 El Salvador	0	1	16	0	1	1	0	0	1	0	0	20
33 Ecuador	0	1	10	0	0	2	1	0	3	0	0	17
34 Finlandia	0	0	12	0	0	4	0	0	0	0	0	16
35 República de Corea	0	0	3	0	0	8	1	2	1	0	0	15
36 Nueva Zelanda	0	2	5	0	0	5	2	0	0	0	0	14
37 Polonia	0	0	8	0	0	3	0	1	0	1	0	13
38 Bolivia	0	3	7	0	0	0	0	0	1	0	0	11
39 Honduras	0	0	9	1	0	1	0	0	0	0	0	11
40 Emiratos Árabes Unidos	0	1	6	0	0	1	1	0	1	0	0	10
41 Israel	0	0	7	0	0	1	0	0	0	0	1	9
42 República Dominicana	0	0	6	0	0	0	1	1	0	0	0	8
43 Uruguay	0	0	8	0	0	0	0	0	0	0	0	8
44 Estonia	0	0	5	0	0	0	0	0	1	0	0	6
45 Hong Kong	0	0	6	0	0	0	0	0	0	0	0	6
46 Luxemburgo	0	0	4	0	0	1	0	0	1	0	0	6
47 Malasia	0	0	6	0	0	0	0	0	0	0	0	6
48 Nicaragua	0	0	6	0	0	0	0	0	0	0	0	6
49 Paraguay	0	0	4	0	0	1	1	0	0	0	0	6
50 Kenia	0	0	4	0	0	1	0	0	0	0	0	5
51 Sudáfrica	0	0	4	0	0	1	0	0	0	0	0	5
52 Tailandia	0	0	4	0	0	0	1	0	0	0	0	5
53 Eslovaquia	0	2	2	0	0	0	0	0	0	0	0	4
54 Federación Rusa	0	1	2	0	0	1	0	0	0	0	0	4
55 Grecia	0	0	3	0	0	0	1	0	0	0	0	4
56 Arabia Saudita	0	0	2	0	0	1	0	0	0	0	0	3
57 Croacia	0	0	3	0	0	0	0	0	0	0	0	3
58 Cuba	0	0	2	0	0	1	0	0	0	0	0	3
59 Georgia	0	1	0	0	0	0	1	0	0	0	1	3
60 India	0	0	3	0	0	0	0	0	0	0	0	3
61 Islandia	0	0	1	0	0	0	2	0	0	0	0	3
62 Serbia	0	0	1	0	0	0	1	0	0	1	0	3
63 Turquía	0	0	1	0	0	1	0	0	0	1	0	3
64 Venezuela	0	0	2	0	0	1	0	0	0	0	0	3
65 Filipinas	0	0	1	0	0	0	0	0	1	0	0	2
66 Jordania	0	0	1	0	0	0	0	0	0	1	0	2

PAÍS	ENTIDAD FEDERATIVA CON VMRE EN LOS PEL 2020-2021											TOTAL
	BCS	CHIH	CDMX	COL	GRO	JAL	MICH	NAY	QRO	SLP	ZAC	
67 Líbano	0	0	1	0	0	0	1	0	0	0	0	2
68 Lituania	0	2	0	0	0	0	0	0	0	0	0	2
69 Qatar	0	0	2	0	0	0	0	0	0	0	0	2
70 Vietnam	0	0	2	0	0	0	0	0	0	0	0	2
71 Andorra	0	0	1	0	0	0	0	0	0	0	0	1
72 Belice	0	1	0	0	0	0	0	0	0	0	0	1
73 Bermudas	0	0	1	0	0	0	0	0	0	0	0	1
74 Egipto	0	0	0	0	0	1	0	0	0	0	0	1
75 Eslovenia	0	0	1	0	0	0	0	0	0	0	0	1
76 Haití	0	0	0	0	0	0	0	0	0	1	0	1
77 Kuwait	0	0	1	0	0	0	0	0	0	0	0	1
78 Marruecos	0	0	0	0	0	1	0	0	0	0	0	1
79 Rumania	0	0	1	0	0	0	0	0	0	0	0	1
80 Taiwán	0	0	0	0	1	0	0	0	0	0	0	1
TOTAL	124	1,321	6,865	546	1,754	3,310	2,611	651	559	1,063	1,047	19,851

Estas solicitudes se encuentran en proceso de análisis por parte de la DERFE, en términos previstos en los Lineamientos para la conformación de la LNERE para los PEL 2020-2021. Al respecto, prevalecen los registros de ciudadanas(os) que cuentan con una CPVE, respecto de las que fueron emitidas en territorio nacional (CPV), para **inscribirse** a la LNERE:

TIPO DE CREDENCIAL	TOTAL	%
CPVE	17,059	85.94%
CPV	2,792	14.06%
TOTAL	19,851	100%

Modalidad de votación. La ciudadanía, al ingresar al SRVE para solicitar su inscripción a la LNERE, debe elegir una modalidad para emitir el voto, de conformidad con lo definido en los Lineamientos para la conformación de la LNERE para los PEL 2020-2021 y los Lineamientos aprobados mediante Acuerdo INE/CG234/2020 (Anexos 21.1 y 21.2 del RE), ya sea para emitir el VMRE por vía postal o en forma electrónica por Internet.

En la siguiente tabla se presenta el número de solicitudes por modalidad elegida por las y los **connacionales** a efecto de emitir su voto, al 28 de febrero de 2021:

MODALIDAD	TOTAL	%
Postal	7,561	38.09%
Electrónico por internet	12,290	61.91%
TOTAL	19,851	100%

Análisis de las SIILNERE recibidas. De acuerdo con lo establecido en los Lineamientos para la conformación de la LNERE para los PEL 2020-2021, la DERFE lleva a cabo el análisis y determinación de procedencia o improcedencia de la SIILNERE que envíe cada ciudadana(o), a partir del análisis de su expediente respectivo.

Al 28 de febrero de 2021, el avance en el proceso de análisis de las SIILNERE —previo a la determinación de su procedencia— se muestra en la siguiente tabla:

TIPO DE ANÁLISIS	SIILNERE
SIILNERE que cumplen con los requisitos	17,977
SIILNERE con inconsistencias	1,565
SIILNERE en revisión	309
TOTAL	19,851

Finalmente, conforme a lo previsto en los Lineamientos para la conformación de la LNERE para los PEL 2020-2021, al término del periodo de procesamiento de las SIILNERE (31 de marzo de 2021), la DERFE reportará a la CNV, la CRFE y la CVME, la información estadística de las solicitudes que se determinen procedentes para conformar la LNERE.

El detalle del avance en la conformación de la LNERE para los PEL 2020-2021, con corte a diciembre de 2020 y a febrero de 2021, se encuentra en el **Anexo 6**. De la misma manera, los datos del SRVE se encuentran disponibles para consulta en la siguiente dirección electrónica: <https://sie.ine.mx/t/UNICOM-DSCI/views/Votoelectronicoextranjero/Registrodecidudadanos>.

6.4. Procesos de participación ciudadana

Plebiscito Chihuahua. El INE y el OPL del estado de Chihuahua suscribieron un Convenio Específico de Apoyo y Colaboración, con el fin de fijar las bases de colaboración para que el INE pusiera a disposición la aplicación móvil y verificar el apoyo ciudadano que respalda el Plebiscito relativo a: *¿Debe continuar Héctor Armando Cabada Alvidrez como presidente municipal de Juárez?*

Se enviaron al INE 50,027 registros, con el siguiente desglose de situación registral al 28 de febrero de 2021:

CONCEPTO	REGISTROS
Bajas	237
Con inconsistencia	27,835

CONCEPTO	REGISTROS
Datos no encontrados	192
Duplicados	405
Pendientes de revisar	0
En procesamiento	0
Fuera de Ámbito Geoelectoral	346
En Lista Nominal	20,675
En el Padrón Electoral	337
TOTAL	50,027

Iniciativa Ciudadana. Con el fin de que niñas y niños con cáncer tengan el medicamento suficiente para sus tratamientos, la organización “Sí por México”, que tiene presencia en Hidalgo, llamó a la ciudadanía, así como al sector empresarial, a que se unan a la firma de la iniciativa que la respaldará para que sea presentada al Congreso de la Unión, en donde esperan sea aprobada. Ante los problemas de desabasto que han presentado los niños con cáncer, los padres buscan presentar una reforma al Artículo Cuarto Constitucional, con el fin de garantizar el tratamiento integral de los menores que padecen esta enfermedad.

El INE puso a disposición de los padres de niñas(os) con cáncer una aplicación móvil para que logren recabar las 119 mil firmas que requieren para su iniciativa ciudadana, que busca garantizar en la Constitución medicamentos a personas menores de edad con esa enfermedad.

Se enviaron al INE 968 registros, con el siguiente desglose de situación registral al 28 de febrero de 2021:

CONCEPTO	REGISTROS
Bajas	2
Con inconsistencia	233
Datos no encontrados	3
Duplicados	4
Pendientes de revisar	0
En procesamiento	0
Fuera de Ámbito Geoelectoral	0
En Lista Nominal	719
En el Padrón Electoral	7
TOTAL	968

7. Solicitudes de generación y acceso a datos específicos del Padrón Electoral y Lista Nominal

El 7 de septiembre de 2020, el Consejo General del INE, mediante Acuerdo INE/CG285/2020, aprobó las modificaciones a los LAVE, aprobados mediante Acuerdo INE/CG314/2016 y ratificados mediante Acuerdo INE/CG424/2018.

En dicho Acuerdo, se modificó el procedimiento contemplado en los LAVE para la impresión, entrega, devolución y destrucción de las Listas Nominales de Electores, en lo referente al período que los Partidos Políticos y Candidaturas Independientes tendrán para devolver al INE las listas impresas que se les entregue para su uso en las casillas.

La modificación al numeral 40, inciso b), de los LAVE, consiste en ampliar, hasta 45 días hábiles posteriores a la Jornada Electoral, el plazo para la devolución de los cuadernillos a la autoridad electoral y así proceder a su destrucción.

Por otra parte, se modificó el segundo párrafo del numeral 40 de los LAVE, a fin de precisar que se dará vista a la Secretaría Ejecutiva del INE, acerca de aquellos Partidos Políticos y/o Candidaturas Independientes que, dentro del plazo de 45 días hábiles posteriores a la Jornada Electoral, no hayan devuelto la totalidad de cuadernillos de la LNEDF, respecto de los que se tenga constancia de su entrega, para los efectos administrativos procedentes, de manera que se pueda asegurar el uso de estos documentos sólo para los fines concebidos por la LGIPE.

7.1. Informe estadístico trimestral, periodo de octubre a diciembre de 2020

El numeral 28 de los LAVE prevé la obligación a cargo de la DERFE de dar seguimiento a las solicitudes de acceso por parte de las y los integrantes de los Consejos General, Locales y Distritales, así como de la CNV, las CLV y las CDV, y de rendir un informe estadístico trimestral a la CNV⁴ y a la CRFE, en el que habrán de detallarse los mecanismos de control y seguridad adoptados en las solicitudes presentadas en el periodo.

Solicitudes de integrantes de los Consejos General, Locales y Distritales. En el periodo comprendido del 1º de octubre al 31 de diciembre de 2020, la DERFE no recibió solicitud de acceso a los datos contenidos en el Padrón Electoral y la Lista Nominal de Electores, así como a los instrumentos y documentos electorales que contienen estos datos, por parte de las y los integrantes de los Consejos General, Locales y Distritales.

⁴ Este Informe se presentó a la CNV, en sesión ordinaria celebrada el 14 de enero de 2021.

Solicitudes de integrantes de la CNV, las CLV y CDV. En el periodo comprendido del 1º de octubre al 31 de diciembre de 2020, la DERFE y las VRFE de las JLE y las JDE del INE en las 32 entidades federativas, no recibieron solicitud alguna de acceso a los datos contenidos en el Padrón Electoral y la Lista Nominal de Electores, así como de la base de datos, base de imágenes, documentos fuente y movimientos registrados.

En el **Anexo 7**, se encuentra el Informe Trimestral sobre las solicitudes de generación y acceso a datos específicos del Padrón Electoral y la Lista Nominal de Electores, periodo del 1º de octubre al 31 de diciembre de 2020, que reporta el detalle del periodo referido, entre otra información relacionada.

7.2. Devolución y destrucción de las LNEFD utilizadas en los PEL 2019-2020

La DERFE presentó el informe relativo a la devolución y destrucción de los **cuadernillos** de las Listas Nominales de Electores que fueron utilizadas en la Jornada Electoral del 18 de octubre de 2020, con motivo de los PEL 2019-2020 en las entidades de Coahuila e Hidalgo.

Esta actividad se llevó a cabo con base en el "Procedimiento y protocolo de seguridad para la generación, impresión, entrega, devolución y destrucción de las Listas Nominales de Electores para su uso en las Jornadas Electorales", previsto en el Anexo 19.3 del Reglamento de Elecciones, cuyas modificaciones relativas a la devolución de los cuadernillos de las Listas Nominales de Electores, para su posterior destrucción, fueron aprobadas el 3 de septiembre de 2020 por la CRFE, mediante Acuerdo INE/CRFE56/06SE/2020.

	PLAN DE ACTIVIDADES	PARTICIPANTES	FECHA DE REALIZACIÓN	
			INICIO	TÉRMINO
1	Devolución de cuadernillos de las LNEFD, al concluir el escrutinio y cómputo de la casilla	MDC, RPP, RCI*	18.10.2020	
2	Devolución de cuadernillos de las LNEFD, que no fueron devueltas al concluir el escrutinio y cómputo de la casilla	RPP, RCI, JLE, OPL	19.10.2020	22.12.2020
3	Lectura de códigos de barra de los cuadernillos de las LNEFD, a través del SIIRFE	JLE	19.10.2020	24.12.2020
4	Destrucción de cuadernillos devueltos	JLE/JDE	26.12.2020	31.12.2020
5	Elaboración y presentación de informe de aplicación del procedimiento de devolución y destrucción de cuadernillos de las LNEFD	DERFE	04.01.2021	15.01.2021

(*) MDC (Mesas Directivas de Casilla); RPP (Representantes de Partidos Políticos); RCI (Representantes de Candidaturas Independientes).

Una vez concluido el plazo para la devolución, lectura y registro de los cuadernillos de las LNEFD, se procedió a generar el corte al 28 de febrero de 2021,

del total de cuadernillos devueltos, los que están pendientes de devolver y su porcentaje:

ENTIDAD	TOTAL DE CUADERNILLOS DE LA LNEDF			PORCENTAJE DE DEVOLUCIÓN
	PROPORCIONADOS	DEVUELTOS	PENDIENTES	
Coahuila	42,855	35,016	7,839	81.71%
Hidalgo	44,805	14,905	29,900	33.27%
TOTAL	87,660	49,921	37,739	56.95%

Concluido el plazo para la devolución, lectura y registro de los cuadernillos que fueron reintegrados por los Partidos Políticos y las Candidaturas Independientes, las JLE procedieron a realizar la destrucción de las LNEDF, los días 22 y 23 de diciembre de 2020, en Coahuila e Hidalgo, respectivamente.

En el **Anexo 7**, se encuentra el Informe que presenta la DERFE, respecto a la devolución y destrucción de las Listas Nominales de Electores que fueron utilizadas en la jornada electoral del 18 de octubre de 2020, en el marco de los PEL 2019-2020 en los estados de Coahuila e Hidalgo.

Dicho documento integra información relacionada con las actividades realizadas por las diversas áreas institucionales que participaron en la ejecución de las actividades, así como los datos relativos a la cantidad de cuadernillos de las LNEDF que fueron proporcionados a las y los representantes de los Partidos Políticos y de las Candidaturas Independientes, así como aquellos que fueron devueltos y destruidos.

Asimismo, es importante precisar que esta información se presenta en cumplimiento del Anexo 19.3 del RE y del numeral 40, último párrafo de los LAVE, que establece la obligación de la DERFE para presentar a la CNV⁵ y a la CRFE un informe sobre la devolución y destrucción de los tantos impresos de la LNEDF que recibieron y utilizaron los Partidos Políticos y las Candidaturas Independientes en la jornada electoral correspondiente, así como aquellos casos en donde —de acuerdo a la información y documentación proporcionada por los Partidos Políticos y, en su caso, las Candidaturas Independientes— no se hayan reintegrado los referidos instrumentos electorales.

⁵ Este Informe se presentó a la CNV, en sesión ordinaria celebrada el 9 de marzo de 2021.

8. Atención a las opiniones, solicitudes y acuerdos de recomendación de las Comisiones de Vigilancia

El artículo 19, párrafo 1, inciso b) del Reglamento de Sesiones y Funcionamiento de las Comisiones de Vigilancia del Registro Federal de Electores, establece que los acuerdos de recomendación son aquellas propuestas técnicas u operativas que aprueban las Comisiones de Vigilancia y cuya implementación someten a consideración de la autoridad registral electoral o de otras autoridades competentes del INE.

En este apartado se presenta la información relativa a las respuestas brindadas por la DERFE a los acuerdos adoptados por la CNV, las CLV y las CDV, en los que se formulan las opiniones, solicitudes y/o recomendaciones, en cumplimiento del artículo 45, párrafo 1, inciso e) del Reglamento Interior del INE.

8.1. Opiniones, solicitudes y acuerdos de recomendación de la CNV

En los meses de diciembre de 2020, enero y febrero de 2021, se registró el cumplimiento de 17 acuerdos de la CNV, conforme a la siguiente tabla:

NÚMERO	ACUERDO	ESTATUS
1 INE/CNV41/NOV/2020	Recomendación a la DERFE para considerar en la delimitación territorial del Municipio de Rosamorada, en el estado de Nayarit, para la elección de regidores por el principio de mayoría relativa, el escenario final presentado con calificación de 3.314611, atendiendo al criterio número 7 "Factores socioeconómicos y accidentes geográficos".	Cumplido
2 INE/CNV42/NOV/2020	Recomendación a la DERFE para considerar en la delimitación territorial del Municipio de San Pedro Lagunillas, en el estado de Nayarit, para la elección de regidores por el principio de mayoría relativa, el escenario final presentado con calificación de 4.980615, atendiendo al criterio número 7 "Factores socioeconómicos y accidentes geográficos".	Cumplido
3 INE/CNV43/NOV/2020	Recomendación a la DERFE para considerar en la delimitación territorial del Municipio de Santa María del Oro, en el estado de Nayarit, para la elección de regidores por el principio de mayoría relativa, el escenario final presentado con calificación de 3.463011, atendiendo al criterio número 7 "Factores socioeconómicos y accidentes geográficos".	Cumplido
4 INE/CNV44/NOV/2020	Recomendación a la DERFE para considerar en la delimitación territorial del Municipio de Tuxpan, en el estado de Nayarit, para la elección de regidores por el	Cumplido

NÚMERO	ACUERDO	ESTATUS
	principio de mayoría relativa, el escenario final presentado con calificación de 3.810053, atendiendo al criterio número 7 "Factores socioeconómicos y accidentes geográficos".	
5 INE/CNV45/NOV/2020	Recomendación a la DERFE para considerar en la delimitación territorial del Municipio de Xalisco, en el estado de Nayarit, para la elección de regidores por el principio de mayoría relativa, el escenario final presentado con calificación de 9.467136, atendiendo al criterio número 7 "Factores socioeconómicos y accidentes geográficos".	Cumplido
6 INE/CNV46/NOV/2020	Recomendación a la DERFE para considerar en la delimitación territorial del Municipio de La Yesca, en el estado de Nayarit, para la elección de regidores por el principio de mayoría relativa, el escenario final presentado con calificación de 38.541558, atendiendo al criterio número 7 "Factores socioeconómicos y accidentes geográficos".	Cumplido
7 INE/CNV48/DIC/2020	Recomendación a la DERFE para que aplique el "Procedimiento especial de la Solicitud de Trámite Programado para el cierre de la Campaña Anual Intensa el 10 de febrero por Proceso Electoral Federal 2020-2021".	Cumplido
8 INE/CNV49/DIC/2020	Recomendación a la DERFE para que aplique el Procedimiento para el tratamiento de trámites y registros con datos de domicilio presuntamente irregulares o falsos.	Cumplido
9 INE/CNV50/DIC/2020	Aprobación de las Agendas Temáticas de los Grupos de Trabajo Permanentes, para el mes de diciembre de 2020.	Cumplido
10 INE/CNV01/ENE/2021	Recomendación a la DERFE para aplicar el "Procedimiento para el tratamiento de las observaciones formuladas por los Partidos Políticos a la Lista Nominal de Electores para Revisión".	Cumplido
11 INE/CNV02/ENE/2021	Recomendación al Presidente de la CNV del Calendario de Sesiones de ese órgano para el año 2021.	Cumplido
12 INE/CNV03/ENE/2021	Recomendación a los Coordinadores de los Grupos de Trabajo Permanentes del Calendario de Reuniones de esos órganos para el año 2021.	Cumplido
13 INE/CNV04/ENE/2021	Aprobación del Programa Anual de los Grupos de Trabajo Permanentes, para el año 2021.	Cumplido
14 INE/CNV05/ENE/2021	Aprobación de las Agendas Temáticas de los Grupos de Trabajo Permanentes, para el mes de enero de 2021.	Cumplido
15 INE/CNV06/FEB/2021	Recomendación a la DERFE para aplicar el documento denominado "Instrucciones de trabajo para el	Cumplido

NÚMERO	ACUERDO	ESTATUS
	resguardo de formatos de Credencial para Votar por Proceso Electoral Federal 2020-2021".	
16 INE/CNV07/FEB/2021	Aprobación de las Agendas Temáticas de los Grupos de Trabajo Permanentes, para el mes de febrero de 2021.	Cumplido
17 INE/CNV08/FEB/2021	Recomendación al Consejo General para aprobar los "Lineamientos para la conformación de la Lista Nominales de Electores de Personas que se encuentran en Prisión Preventiva para el Proceso Electoral Federal 2020-2021".	Cumplido

8.2. Opiniones, solicitudes y acuerdos de recomendación de CLV y CDV

En el periodo comprendido del 1° de diciembre de 2020 al 28 de febrero de 2021, se registraron 776 acuerdos, opiniones y solicitudes provenientes de las CLV y las CDV, conforme al siguiente desglose:

MATERIA DEL ACUERDO	TOTAL
Funcionamiento de las CLV y las CDV y programación de sesiones ordinarias de 2021	320
Propuesta de directorio de MAC para el periodo de reimpresión y entrega de CPV	238
Propuesta de directorio de MAC para la CAI 2020-2021	189
Actividades para la destrucción de formatos de credencial retirados por causa y CPV devueltas por sus titulares o por terceros	23
Recomendación de fechas para la apertura de buzones de quejas en los MAC	6
TOTAL	776

Opiniones, solicitudes y acuerdos de recomendación de CLV y CDV, que resultaron procedentes. En el periodo que se reporta, la totalidad de los acuerdos fueron procedentes, entre los que se destacan los 189 acuerdos por los que se recomendó la programación del directorio de MAC, correspondientes a la CAI 2020-2021, en el periodo del 1° de enero al 10 de febrero de 2021, fecha de conclusión de esa campaña de actualización del Padrón Electoral.

Opiniones, solicitudes y acuerdos de recomendación de CLV y CDV, que resultaron improcedentes. En este periodo no se presentaron acuerdos que resultaran improcedentes.

En el **Anexo 8** se encuentra el desglose de las opiniones, solicitudes y acuerdos de recomendación de la CNV, las CLV y las CDV, con el detalle respectivo, correspondientes al periodo correspondiente a los meses de diciembre de 2020, así como enero y febrero de 2021.

9. Políticas para el uso de pantallas en los Módulos de Atención Ciudadana

El 3 de abril de 2020, la DERFE envió a las y los integrantes de la CRFE las Políticas para el uso de pantallas en los MAC, al que se realizaron las adecuaciones derivadas de las observaciones y propuestas de modificación que se presentaron en la discusión y aprobación del referido documento en la primera sesión ordinaria de la Comisión, realizada el 18 de marzo de ese año. También se entregó el Plan de trabajo del GTPMAC, correspondiente al periodo de abril a diciembre de 2020, que se presentó como complemento de las Políticas anteriormente referidas.

En consideración de la adopción de medidas preventivas y de actuación, con motivo de la declaración de pandemia de Covid-19, y la suspensión de plazos y términos relativos a las actividades inherentes a la función electoral hasta que se contenga dicha pandemia, se determinó que, una vez que se reanuden las actividades ordinarias del INE, las áreas que integran el GTPMAC, en la primera sesión que celebre, deberán presentar y, en su caso, aprobar los ajustes a la calendarización de las actividades relacionadas con la planificación de las emisiones, así como las demás actividades que considere pertinentes, e informarlo a la CRFE.

En seguimiento de lo anterior, el 22 de septiembre de 2020, las y los integrantes del GTPMAC actualizaron el Plan Anual de Actividades, respecto del cual se determinó modificar el periodo, de manera que cubra de septiembre de 2020 a mayo de 2021.

9.1. Reuniones del GTPMAC

En el periodo que se reporta, el GTPMAC celebró tres sesiones ordinarias, los días 4 de diciembre de 2020, 15 de enero y 5 de febrero de 2021.

Sesión ordinaria de diciembre de 2020. En la sesión celebrada el 4 de diciembre de 2020, las y los integrantes del GTPMAC acordaron modificar la fecha para presentar en la CRFE la evaluación anual para la revisión de las Políticas para el uso de las pantallas en los MAC, a que se refiere el Plan Anual de Trabajo, para que se realice al año siguiente de la instalación del referido Grupo de Trabajo.

Al respecto, toda vez que sus actividades iniciaron en el mes de septiembre de 2020, derivado de la adopción de medidas preventivas y de actuación con motivo de la emergencia sanitaria por la pandemia de Covid-19, las áreas que integran el GTPMAC señalaron que no se cuenta con el tiempo suficiente para realizar una evaluación de los mensajes y las Políticas.

Sesión ordinaria de enero de 2021. En la sesión celebrada el 15 de enero de 2021, se presentaron los mensajes propuestos para pantallas de MAC por parte de la Coordinación Nacional de Comunicación Social y la Dirección Ejecutiva de Capacitación Electoral y Educación Cívica. Al respecto, se acordó poner a consideración videos sobre el Protocolo Trans y la promoción del VMRE, para su transmisión en las pantallas de los MAC, y se determinó realizar ajustes al guion del video sobre el uso del cubrebocas, considerando que la mayoría de las y los funcionarios de MAC usan cubrebocas de tela.

Igualmente, se aprobó el calendario de sesiones de este grupo de trabajo para 2021.

Sesión ordinaria de febrero de 2021. En la sesión celebrada el 5 de febrero de 2021, el GTPMAC revisó los mensajes **propuestos** para pantallas de módulos por parte de las áreas involucradas del INE; en particular, los referentes al Protocolo Trans y **al ajuste sobre el** uso de cubrebocas, entre otras cápsulas informativas.

Por otra parte, se acordó enviar mensajes relativos al uso de los dispositivos (urnas) electrónicas para su posible transmisión en las pantallas de los MAC; en primer lugar, sobre las conclusiones de los resultados del ejercicio realizado en Coahuila e Hidalgo en el marco de los PEL 2019-2020; en segundo lugar, con el propósito de informar que el ejercicio continúa en los PEF y PEL 2020-2021, para dar certeza a la ciudadanía sobre su uso.

En el **Anexo 9**, se encuentran disponibles las minutas de las sesiones ordinarias del GTPMAC celebradas en el periodo que se reporta.

10. Órganos técnico-científicos de asesoría y evaluación

El artículo 42, párrafo 10 de la LGIPE dispone que el Consejo General, de acuerdo con la disponibilidad presupuestal del INE, podrá crear comités técnicos especiales para actividades o programas específicos, en que requiera del auxilio o asesoría técnico-científica de especialistas en las materias que así lo estime conveniente.

Con ese objetivo, el Consejo General aprobó la creación de los siguientes órganos técnico-científicos:

FECHA	ACUERDO	ÓRGANO
30.09.2020	INE/CG305/2020 Acuerdo del Consejo General del Instituto Nacional Electoral por el que se aprueba la creación e integración del Comité Técnico de Evaluación del Padrón Electoral 2020-2021.	COTEPE
06.11.2020	INE/CG560/2020 Acuerdo del Consejo General del Instituto Nacional Electoral por el que se aprueba la creación e integración del Comité Técnico Asesor de los Conteos Rápidos para los Procesos Electorales Federal y Locales 2020-2021.	COTECORA
26.02.2021	INE/CG153/2021 Acuerdo del Consejo General del Instituto Nacional Electoral por el que se aprueba la creación e integración del Comité Técnico para el Seguimiento y Evaluación de los Trabajos de Distritación Nacional.	CTD

10.1. Actividades del COTEPE

El COTEPE inició sus actividades el 1º de octubre de 2020, y concluirá sus funciones el 15 de mayo de 2021, conforme a lo previsto en el Acuerdo INE/CG305/2020.

En el mes de diciembre de 2020, el COTEPE realizó cuatro sesiones de trabajo de manera formal, así como diversas reuniones de carácter informal enfocadas en plantear y especificar las solicitudes de información de las y los integrantes del Comité para el desarrollo de sus proyectos de investigación. Destaca la presentación formal del Programa de Trabajo del COTEPE ante la CNV y la CRFE, los días 7 y 17 de diciembre de 2020, respectivamente.

En el mes de enero de 2021, el COTEPE celebró tres reuniones de trabajo, los días 13, 20 y 27 de ese mes. En dichas reuniones, se presentaron avances de las y los Asesores Técnicos del Comité, con el objetivo de conocer el marco metodológico y los resultados preliminares de los trabajos que están realizando, y tener la retroalimentación, apoyo y orientación de las áreas de la DERFE.

Finalmente, durante el mes de febrero de 2021, el COTEPE llevó a cabo cuatro reuniones de trabajo. La continuación de la presentación de avances de los trabajos a cargo de las y los Asesores Técnicos del Comité se llevó a cabo en las reuniones celebradas los días 3, 10 y 24 de febrero.

Por su parte, el 17 de febrero de 2021, se efectuó una reunión de trabajo del COTEPE con las representaciones partidistas acreditadas ante la CNV, en la que se hizo la presentación de los avances y resultados preliminares de las y los Asesores de ese órgano técnico-científico. Los comentarios recibidos por las y los representantes de los partidos políticos en el seno de la CNV han permitido que las y los Asesores escuchen los aspectos que a ellos les preocupan.

En el **Anexo 10**, se encuentran los informes mensuales de actividades realizadas por el COTEPE, correspondientes a los meses de diciembre de 2020, enero y febrero de 2021.

10.2. Actividades del COTECORA

El COTECORA inició sus actividades el 13 de noviembre de 2020, fecha en que realizó su Sesión de Instalación, y concluirá sus funciones el 20 de junio de 2021. Durante el periodo que se reporta, dicho órgano técnico-científico realizó las siguientes actividades:

En el mes de diciembre de 2020, el COTECORA se reunió en cuatro ocasiones, para desahogar una sesión ordinaria y una sesión extraordinaria, los días 9 y 18 de diciembre, así como dos reuniones de trabajo los días 2 y 16 de ese mes, con el objetivo de presentar, entre otras actividades, los aspectos relativos al funcionamiento del Programa de Resultados Electorales Preliminares, la votación desde el extranjero, avances de actividades para el operativo de campo, la distribución de conteos rápidos a partir del reporte de casillas en el PEF 2017-2018, la presentación del sistema de cartografía, planteamientos relativos al simulacro a celebrarse en el mes de marzo de 2021, así como la aprobación formal del Plan de Trabajo del COTECORA, para su presentación a la CRFE y el Consejo General.

Por su parte, en el mes de enero de 2021, el COTECORA sesionó en tres ocasiones. En la sesión ordinaria celebrada el 13 de enero, se presentaron las simulaciones y el modelo de tiempos de llegadas de casillas, así como una presentación sobre el escrutinio y cómputo del modelo de casilla única.

Asimismo, en las reuniones de trabajo del 20 y 27 de enero, las y los integrantes del COTECORA presentaron y analizaron la propuesta de diseño muestral para los estados de Guerrero y Nuevo León, así como el relativo a la elección federal de Diputaciones; además, la Dirección Ejecutiva de Organización Electoral presentó el avance del Programa de Operación Logística, mientras que la Unidad Técnica de Servicios de Informática hizo lo propio en materia del Sistema de Conteo Rápido y el Sistema SIMIO (*Simulation Modelling framework based on Intelligent*

Objects, por sus siglas en inglés), un modelo de simulación basado en eventos discretos para el mapeo y simulación de procesos.

Finalmente, en el mes de febrero de 2021, el COTECORA llevó a cabo una sesión ordinaria (10 de febrero) y tres reuniones de trabajo (3, 17 y 24 de febrero), en las que las áreas del INE presentaron trabajos relativos al análisis de frecuencias y duración de llamadas en las elecciones de 2018; encuestas de intención de voto de las elecciones de 2021, así como aspectos del Sistema de Conteo Rápido.

Por su parte, las y los Asesores Técnicos del COTECORA realizaron presentaciones de diseños muestrales de Baja California, Baja California Sur, Colima, Chihuahua, Michoacán, Nayarit, Querétaro, Tlaxcala y Zacatecas, además de un análisis del reporte de casillas en contraste con la fracción de muestreo.

Igualmente, en la primera sesión ordinaria de la CRFE, celebrada el 22 de febrero de 2021, se presentó el Programa de Trabajo del COTECORA, en cuya presentación participaron cinco de sus integrantes, y en el que se contó con las observaciones y retroalimentación de las y los integrantes de esa Comisión.

Cabe precisar que, en términos de los artículos 367, párrafo 1 y 368, párrafos 1, 2 y 3 del RE, en relación con el punto Quinto del Acuerdo INE/CG560/2020, el COTECORA presentó a la CRFE el Plan de Trabajo y calendario de sesiones del Comité, así como los informes mensuales sobre el avance de sus actividades, para su posterior presentación en el Consejo General.⁶

En este sentido, en el **Anexo 10** se encuentran los informes mensuales de actividades del COTECORA de noviembre y diciembre de 2020, así como de enero de 2021, los cuales ya fueron aprobados por la CRFE para su presentación en el Consejo General.

10.3. Actividades del CTD

El 26 de febrero de 2021, mediante Acuerdo INE/CG152/2021, el Consejo General instruyó a la JGE para que, a través de la DERFE, realice las actividades necesarias para presentar el Proyecto de la Demarcación Distrital de los Distritos Electorales uninominales federales y locales, con base en el Censo de Población y Vivienda 2020 (Distritación Nacional).

Asimismo, mediante Acuerdo INE/CG153/2021 de esa misma fecha, el Consejo General aprobó la creación e integración del CTD, como órgano técnico-

⁶ La CRFE aprobó, para su presentación al Consejo General, los informes mensuales de actividades del COTECORA, correspondientes a los meses de noviembre de 2020 (aprobado por CRFE el 17 de diciembre de 2020 y presentado en el Consejo General el 21 de diciembre), así como diciembre de 2020 y enero de 2021 (aprobados por CRFE el 22 de febrero de 2021 y presentados en el Consejo General el 26 de febrero). Por su parte, el Informe mensual de actividades del COTECORA correspondiente al mes de febrero de 2021, se presenta en la primera sesión ordinaria de 2021 de la CRFE, para que se apruebe su presentación en una próxima sesión del Consejo General.

científico del INE con el objetivo de analizar, evaluar y supervisar los trabajos relativos al Proyecto de la Distritación Nacional.

Con base en ese Acuerdo, el Consejo General designó a las siguientes personas para integrar el CTD:

1. Elisa Marcela Cheng Oviedo.
2. Leticia Gerónimo Mendoza.
3. Celia Palacios Mora.
4. Miguel Ángel Gutiérrez Andrade.
5. Juan Manuel Herrero Álvarez.
6. Rodrigo Alfonso Morales Manzanares.

El CTD inició sus actividades el 3 de marzo de 2021, fecha en que realizó su Sesión de Instalación, y concluirá sus funciones una vez que presente su Informe ante el Consejo General sobre los trabajos de la nueva demarcación territorial de los Distritos Electorales uninominales federales y locales, así como sus respectivas cabeceras distritales.

La información sobre las actividades que realice el CTD, serán reportadas en este apartado, en el próximo Informe trimestral de actividades que se presente a la CRFE.

Anexos

ANEXO	CONTENIDO
1	Trámites de solicitud de Credencial Exitosos en el periodo del 1° de enero al 31 de diciembre de 2020, y del 1° de enero al 28 de febrero de 2021.
	Informe de cierre de la Campaña Anual Intensa y periodo de reposición de Credencial para Votar por robo, extravío y deterioro grave 2020-2021.
2	Relación de Bajas aplicadas al Padrón Electoral en el periodo del 1° de enero al 31 de diciembre de 2020, y del 1° de enero al 28 de febrero de 2021.
3	Consulta Permanente a la Lista Nominal de Electores. Resultados de las consultas realizadas del 1° de enero al 31 de diciembre de 2020, y del 1° de enero al 28 de febrero de 2021.
4	Informe de la Credencialización de Mexicanos Residentes en el Extranjero. Datos relevantes y actualización del Padrón Electoral y Lista Nominal de Electores respecto a los Mexicanos Residentes en el Extranjero, periodo del 8 de febrero de 2016 al 31 de diciembre de 2020, y del 8 de febrero de 2016 al 28 de febrero de 2021.
5	Informe estadístico del reemplazo de las credenciales con vigencia 2020, corte al 30 de diciembre de 2020, y corte al 28 de febrero de 2021.
6	Avance en la conformación de la Lista Nominal de Electores Residentes en el Extranjero, Proceso Electoral Local 2020-2021. Procesamiento al 31 de diciembre de 2020 y al 28 de febrero de 2021.
7	Informe Trimestral sobre las solicitudes de generación y acceso a datos específicos del Padrón Electoral y la Lista Nominal de Electores, periodo del 1° de octubre al 31 de diciembre de 2020.
	Informe que presenta la Dirección Ejecutiva del Registro Federal de Electores, respecto a la devolución y destrucción de las Listas Nominales de Electores que fueron utilizadas en la Jornada Electoral del 18 de octubre de 2020.
8	Atención a las opiniones, solicitudes y acuerdos de recomendación de las Comisiones de Vigilancia, periodo del 1° al 30 de diciembre de 2020, y del 1° de enero al 28 de febrero de 2021.
9	Minutas de las sesiones ordinarias del Grupo de Trabajo para la Generación, Revisión y Programación de Contenidos en Pantallas de Módulos de Atención Ciudadana, celebradas el 4 de diciembre de 2020, 15 de enero y 5 de febrero de 2021.
	Informes mensuales de actividades realizadas por el Comité Técnico de Evaluación del Padrón Electoral 2020-2021, diciembre de 2020, enero y febrero de 2021.
10	Informes mensuales de actividades del Comité Técnico Asesor para los Conteos Rápidos de los Procesos Electorales Federal y Locales 2020-2021, noviembre y diciembre de 2020, y enero de 2021.