

# Informe trimestral de actividades del Registro Federal de Electores

---

Periodo de junio a agosto de 2019

## Contenido

---

Glosario.....	3
Presentación.....	4
1. Actualización del Padrón Electoral.....	5
2. Depuración del Padrón Electoral.....	8
3. Atención Ciudadana.....	11
4. Credencialización en el Extranjero.....	16
5. Reemplazo de Credenciales que pierden vigencia.....	20
6. Apoyo a Procesos Electorales Locales.....	23
7. Solicitudes de generación y acceso a datos específicos del Padrón Electoral y Lista Nominal.....	32
8. Atención a las solicitudes, opiniones y acuerdos de recomendación de las Comisiones de Vigilancia.....	35
9. Anexos.....	38



## Glosario

<b>CAP</b>	Campaña de Actualización Permanente
<b>CECyR</b>	Centro de Cómputo y Resguardo Documental
<b>D</b>	
<b>CDV</b>	Comisión Distrital de Vigilancia
<b>CLV</b>	Comisión Local de Vigilancia
<b>CNV</b>	Comisión Nacional de Vigilancia
<b>CPVE</b>	Credencial para Votar desde el Extranjero
<b>CRFE</b>	Comisión del Registro Federal de Electores
<b>DEOE</b>	Dirección Ejecutiva de Organización Electoral
<b>DERFE</b>	Dirección Ejecutiva del Registro Federal de Electores
<b>INE</b>	Instituto Nacional Electoral
<b>JDE</b>	Junta Distrital Ejecutiva
<b>JLE</b>	Junta Local Ejecutiva
<b>LAVE</b>	Lineamientos para el acceso, verificación y entrega de los datos personales en posesión del Registro Federal de Electores por los integrantes de los Consejos General, Locales y Distritales, las Comisiones de Vigilancia del Registro Federal de Electores y los Organismos Públicos Locales
<b>LGIFE</b>	Ley General de Instituciones y Procedimientos Electorales
<b>LNEDF</b>	Lista Nominal de Electores Definitiva con fotografía
<b>LNERE</b>	Lista Nominal de Electores Residentes en el Extranjero
<b>MAC</b>	Módulo de Atención Ciudadana
<b>OPL</b>	Organismo Público Local
<b>PEL</b>	Proceso Electoral Local
<b>PEP</b>	Paquete Electoral Postal
<b>SPV</b>	Sobre-Postal-Voto
<b>SRE</b>	Secretaría de Relaciones Exteriores
<b>SV</b>	Sobre-Voto
<b>VMRE</b>	Voto de las Mexicanas y los Mexicanos Residentes en el Extranjero
<b>VRFE</b>	Vocalía del Registro Federal de Electores

## Presentación

---

Con la finalidad de informar a la CRFE las actividades de la DERFE en el cumplimiento de sus atribuciones establecidas en la LGIPE, los Reglamentos, Lineamientos y demás normatividad electoral, los Acuerdos aprobados por el Consejo General del INE, así como en el Programa de Trabajo de la CRFE para el año 2019, aprobado por el Consejo General en sesión del 23 de enero de 2019, y a fin de sistematizar dichas actividades en un documento unificado para conocimiento de esta Comisión Permanente, este Informe trimestral describe las acciones realizadas por la DERFE en los meses de junio, julio y agosto de 2019.

En cada edición de los informes trimestrales de actividades del Registro Federal de Electores se integran, conforme a los términos y plazos establecidos en la normatividad electoral, los Acuerdos del Consejo General y el Programa de Trabajo de la CRFE, las actividades ordinarias del Registro Federal de Electores en materia del Padrón Electoral y la Lista Nominal de Electores, la Credencial para Votar, la atención ciudadana, la geografía electoral, así como proyectos específicos, entre otros, los relativos a la organización de los Procesos Electorales Federal y Locales.

A fin de atender las actividades referidas en el eje temático de las actividades ordinarias y aquellas de apoyo a los PEL por parte del Registro Federal de Electores, en este Informe trimestral —que reporta las actividades desarrolladas en el periodo de junio a agosto de 2019— se presentan de manera ejecutiva los resultados obtenidos de diversos programas y proyectos a cargo de la DERFE, entre otros, la actualización y depuración del Padrón Electoral; la credencialización en el extranjero; el reemplazo de credenciales que perderán vigencia; la atención brindada a las opiniones, solicitudes y acuerdos de recomendación que por escrito presenten las Comisiones de Vigilancia; la atención brindada a los reportes realizados y los resultados obtenidos por el Servicio para el Reporte de Credenciales para Votar robadas y extraviadas, entre otros.

## 1. Actualización del Padrón Electoral

### Campaña de Actualización Permanente 2018-2019

La DERFE llevó a cabo la CAP 2018-2019 del 16 de diciembre de 2018 al 31 de agosto de 2019, con el objetivo de ofrecer a la ciudadanía el servicio registral para inscribirse al Padrón Electoral, notificar algún cambio de domicilio, corregir datos o reponer la Credencial para Votar por deterioro, robo o extravío.

La infraestructura al término de la CAP 2018-2019 fue la siguiente:

TIPO DE MÓDULO	CANTIDAD	ESTACIONES DE TRABAJO	DOBLE TURNO
Fijos	490	1,915	197
Semifijos	108	211	0
Móviles	263	477	0
<b>TOTAL</b>	<b>861</b>	<b>2,603</b>	<b>197</b>

Respecto a la conclusión de los PEL 2018-2019 y el PEL Extraordinario 2019 en el estado de Puebla, a partir del 3 de junio se reincorporaron a la operación los MAC en dichas entidades.

Los módulos fijos brindaron servicio 6 días a la semana en jornadas de 7 horas de lunes a viernes y sábados 4 horas mínimo; los módulos semifijos y móviles operaron de lunes a viernes en jornadas de 7 horas. 197 módulos fijos funcionaron bajo la modalidad de doble turno, con un horario de 12 horas de lunes a viernes y sábados de 6 horas mínimo.

### Trámites de solicitud de Credencial obtenidos en la CAP 2018-2019

Los datos de los trámites de solicitud de Credencial exitosos —que impactaron el Padrón Electoral— ingresados al CECyRD, obtenidos del 16 de diciembre de 2018 al 31 de agosto de 2019, se muestran en la siguiente tabla:

16-31 DIC 2018	2019								TOTAL TRÁMITES EXITOSOS
	ENE	FEB	MAR	ABR	MAY	JUN	JUL	AGO	
447,026	2,169,095	1,507,541	1,507,736	1,306,257	1,299,720	1,718,053	1,486,691	1,400,534	<b>12,842,653</b>

En la siguiente tabla se presentan los trámites exitosos registrados en el CECyRD, hasta la conclusión de la CAP 2018-2019, con la correspondiente evolución mensual del periodo que se reporta:

	TIPO DE TRÁMITES CIUDADANOS	TRÁMITES EXITOSOS - EVOLUCIÓN MENSUAL			TOTAL DE TRÁMITES EXITOSOS CAP 2018-2019
		JUNIO	JULIO	AGOSTO	
<i>Trámites con impacto en la evolución del Padrón Electoral</i>	Inscripción al Padrón Electoral	322,720	312,246	271,883	2,105,496
	Reincorporación	431,994	274,550	231,715	3,653,214
	Corrección de datos personales	34,077	28,775	28,141	244,707
	Cambios de domicilio	444,213	377,474	376,161	2,883,892
	Reposición de credencial	420,516	438,918	434,662	3,454,744
	Corrección de datos en dirección	48,981	43,771	45,194	367,833
	Reemplazo	15,552	10,957	12,778	132,767
	<b>TOTAL</b>	<b>1,718,053</b>	<b>1,486,691</b>	<b>1,400,534</b>	<b>12,842,653</b>

Es importante destacar que los trámites exitosos son todos aquellos que generan un impacto en el Padrón Electoral.

Del total de trámites exitosos levantados durante la CAP 2018-2019, en la siguiente tabla se muestra el estatus de la Credencial, con la correspondiente evolución mensual del periodo que se reporta:

ESTATUS DE LA CREDENCIAL	JUNIO	JULIO	AGOSTO	TOTAL CAP 2018- 2019
Credenciales entregadas	662,679	766,444	748,967	11,843,318
Credenciales disponibles en MAC	762,729	457,441	417,135	641,831
Procesamiento y/o Distribución	292,645	262,806	234,432	357,504
	<b>TOTAL</b>	<b>1,718,053</b>	<b>1,486,691</b>	<b>1,400,534</b>

## Padrón Electoral y Lista Nominal de Electores

Derivado de las actualizaciones realizadas por la ciudadanía en los MAC y en los Consulados, en la siguiente tabla se muestra, por entidad federativa, el Padrón Electoral y la Lista Nominal de Electores a nivel nacional y de la sección del Padrón Electoral de ciudadanos residentes en el extranjero, así como los totales del Padrón, Lista Nominal y su cobertura, obtenidos al 31 de agosto de 2019:

ENTIDAD	SECCIÓN DEL PE DE RESIDENTES EN TERRITORIO NACIONAL		SECCIÓN DEL PE DE RESIDENTES EN EL EXTRANJERO		TOTALES		
	PADRÓN ELECTORAL	LISTA NOMINAL DE ELECTORES	PADRÓN ELECTORAL	CIUDADANOS CON CPVE ACTIVADA	PADRÓN ELECTORAL	LISTA NOMINAL DE ELECTORES / CIUDADANOS CON CPVE ACTIVADA	COBERTURA %
Aguascalientes	963,446	952,486	7,957	2,957	971,403	955,443	98.36
Baja California	2,804,230	2,769,085	11,468	5,024	2,815,698	2,774,109	98.52
Baja California Sur	533,651	528,632	604	267	534,255	528,899	99.00
Campeche	649,057	642,967	1,361	574	650,418	643,541	98.94
Coahuila	2,193,764	2,171,227	14,911	6,503	2,208,675	2,177,730	98.60
Colima	537,864	532,712	6,019	2,446	543,883	535,158	98.40
Chiapas	3,656,997	3,621,211	13,967	5,592	3,670,964	3,626,803	98.80
Chihuahua	2,792,297	2,762,382	27,326	11,199	2,819,623	2,773,581	98.37
Ciudad de México	7,659,166	7,582,251	74,843	36,315	7,734,009	7,618,566	98.51
Durango	1,280,605	1,263,841	26,445	10,324	1,307,050	1,274,165	97.48
Guanajuato	4,430,661	4,392,400	70,492	27,366	4,501,153	4,419,766	98.19
Guerrero	2,501,285	2,472,034	60,283	23,515	2,561,568	2,495,549	97.42
Hidalgo	2,171,010	2,148,737	22,597	8,796	2,193,607	2,157,533	98.36
Jalisco	5,986,404	5,928,230	84,964	37,843	6,071,368	5,966,073	98.27
México	12,017,699	11,897,278	38,898	16,150	12,056,597	11,913,428	98.81
Michoacán	3,448,479	3,416,663	91,821	37,581	3,540,300	3,454,244	97.57
Morelos	1,456,502	1,442,713	16,300	6,207	1,472,802	1,448,920	98.38
Nayarit	861,854	853,152	13,129	5,428	874,983	858,580	98.13
Nuevo León	3,983,746	3,943,556	21,857	9,289	4,005,603	3,952,845	98.68
Oaxaca	2,915,003	2,883,123	50,563	20,381	2,965,566	2,903,504	97.91
Puebla	4,538,575	4,478,717	53,131	21,601	4,591,706	4,500,318	98.01
Querétaro	1,649,40	1,631,736	9,057	3,510	1,658,461	1,635,246	98.60



ENTIDAD	SECCIÓN DEL PE DE RESIDENTES EN TERRITORIO NACIONAL		SECCIÓN DEL PE DE RESIDENTES EN EL EXTRANJERO		TOTALES		
	PADRÓN ELECTORAL	LISTA NOMINAL DE ELECTORES	PADRÓN ELECTORAL	CIUDADANOS CON CPVE ACTIVADA	PADRÓN ELECTORAL	LISTA NOMINAL DE ELECTORES / CIUDADANOS CON CPVE ACTIVADA	COBERTU RA %
	4						
Quintana Roo	1,268,302	1,248,243	695	294	1,268,997	1,248,537	98.39
San Luis Potosí	2,001,366	1,980,212	32,386	11,945	2,033,752	1,992,157	97.95
Sinaloa	2,168,105	2,148,293	16,941	6,872	2,185,046	2,155,165	98.63
Sonora	2,115,329	2,093,779	11,135	4,688	2,126,464	2,098,467	98.68
Tabasco	1,703,722	1,689,363	3,687	1,710	1,707,409	1,691,073	99.04
Tamaulipas	2,625,384	2,594,972	26,319	9,963	2,651,703	2,604,935	98.24
Tlaxcala	936,122	928,026	5,630	2,146	941,752	930,172	98.77
Veracruz	5,797,599	5,751,116	39,524	15,771	5,837,123	5,766,887	98.80
Yucatán	1,585,252	1,568,851	3,416	1,634	1,588,668	1,570,485	98.86
Zacatecas	1,168,169	1,155,730	34,774	13,824	1,202,943	1,169,554	97.22
<b>TOTAL</b>	<b>90,401,049</b>	<b>89,473,718</b>	<b>892,500</b>	<b>367,715</b>	<b>91,293,549</b>	<b>89,841,433</b>	<b>98.41</b>

## 2. Depuración del Padrón Electoral

Con el fin de garantizar que en el Padrón Electoral sólo se encuentren los registros de las y los ciudadanos mexicanos que cumplan con los requisitos establecidos en la Constitución y la legislación electoral, la DERFE lleva a cabo de manera permanente la actualización y depuración del Padrón Electoral y la Lista Nominal de Electores.

### Bajas aplicadas al Padrón Electoral

En la siguiente tabla se muestra el total de bajas aplicadas al Padrón Electoral en 2019, de manera mensual:

2019								TOTAL
ENE	FEB	MAR	ABR	MAY	JUN	JUL	AGO	
5,206,732	40,963	145,934	55,504	34,525	685,669	70,522	51,621	<b>6,291,470</b>

En la siguiente tabla, se muestra el detalle de las bajas aplicadas al Padrón Electoral en el trimestre correspondiente a los meses de junio, julio y agosto de 2019:

PROGRAMA	RESULTADOS	JUNIO	JULIO	AGOSTO
Procedimiento para dar Tratamiento a las Notificaciones de Defunción que emite el Registro Civil	Bajas de la base de datos del Padrón Electoral	42,315	67,281	48,720
Procedimiento alternativo para dar de baja del Padrón Electoral los registros de ciudadanos fallecidos	Bajas de la base de datos del Padrón Electoral a partir de avisos provenientes de familiares	640	522	505
Procedimiento para el Tratamiento a las Notificaciones de suspensión de derechos políticos que formula la autoridad jurisdiccional	Bajas de la base de datos del Padrón Electoral	1,849	1,533	1,587
Procedimiento para la detección y baja de registros duplicados	Bajas de registros determinados como duplicados	82	493	186
Procedimiento para el Tratamiento de Registros y Trámites con datos personales irregulares	Bajas aplicadas al Padrón Electoral	325	231	456
Bajas por Domicilios Irregulares	Bajas de la base de datos del Padrón Electoral	61	0	0
Bajas por Pérdida de vigencia <sup>1</sup>	Bajas aplicadas al Padrón Electoral	640,313	388	0

1 Son bajas que se realizaron en fechas específicas de conformidad con los Acuerdos emitidos por el Consejo Informal de la Comisión de Vigilancia del INE y el Consejo de Vigilancia del INE.  
CRFE | junio - agosto 2019

PROGRAMA	RESULTADOS	JUNIO	JULIO	AGOSTO
	por pérdida de vigencia			
Procedimiento para la cancelación de solicitud de trámite	Bajas aplicadas al Padrón Electoral por cancelación del trámite	0	0	100
Procedimiento para dar tratamiento a las notificaciones de pérdida de la ciudadanía o renuncia de la nacionalidad que formule la SRE	Bajas aplicadas al Padrón Electoral por pérdida de nacionalidad	0	6	0
Bajas por Usurpación de identidad	Bajas aplicadas al Padrón Electoral por Usurpación	83	65	63
Documentación apócrifa	Bajas aplicadas al Padrón Electoral por presentar documentación apócrifa durante el levantamiento del trámite	1	3	4
<b>TOTAL</b>		<b>685,669</b>	<b>70,522</b>	<b>51,621</b>

## Reincorporaciones al Padrón Electoral

En la siguiente tabla se muestra el total de reincorporaciones al Padrón Electoral en 2019, por rehabilitación de derechos políticos y por exclusión indebida, de manera mensual:

2019								TOTAL
ENE	FEB	MAR	ABR	MAY	JUN	JUL	AGO	
250,293	2,231	2,915	2,021	2,446	2,515	2,790	2,660	<b>267,871</b>

En la siguiente tabla, se muestran las reincorporaciones al Padrón Electoral por rehabilitación de derechos políticos y por exclusión indebida, obtenidas en el trimestre correspondiente a los meses de junio, julio y agosto de 2019:

PROGRAMA	RESULTADOS	JUNIO	JULIO	AGOSTO	
Reincorporaciones con impacto en la evolución del Padrón Electoral	Reincorporación al Padrón Electoral de ciudadanos rehabilitados en sus derechos políticos por Notificación Judicial	Ciudadanos reincorporados por Notificación Judicial	602	1,201	325
	Reincorporación a Padrón Electoral y Lista Nominal por exclusión indebida	Registros reincorporados por exclusión indebida	28	92	2
	Ciudadanos rehabilitados en sus derechos políticos por petición ciudadana en	Registros reincorporados por petición ciudadana	1,885	1,497	2,333

General respecto a la vigencia de las Credenciales "03", "09", "12" y "15", así como las realizadas por reincorporación al Padrón Electoral en cumplimiento de un mandato judicial por rehabilitación de sus derechos y, posteriormente, se aplicó su baja por pérdida de vigencia, toda vez que el registro correspondía a una credencial que había perdido vigencia siendo éstas las que se informan mensualmente.

<b>PROGRAMA</b>	<b>RESULTADOS</b>	<b>JUNIO</b>	<b>JULIO</b>	<b>AGOSTO</b>
el MAC	en MAC			
	<b>TOTAL</b>	<b>2,515</b>	<b>2,790</b>	<b>2,660</b>

### 3. Atención Ciudadana

#### Consultas ciudadanas

Como parte de los servicios que brinda la Dirección de Atención Ciudadana de la DERFE, a través del Centro de Atención INETEL, los Centros Estatales de Consulta Electoral y Orientación Ciudadana, y los Centros Distritales de Información Ciudadana, se presenta la siguiente información de las consultas atendidas en los meses de junio, julio y agosto de 2019:

DESGLOSE DE CONSULTAS CIUDADANAS		JUNIO	JULIO	AGOSTO
<b>Consultas RFE</b>	Credencial para Votar	70,842	54,716	47,400
	Módulos de Atención Ciudadana	7,324	7,530	7,038
	Consultas a la Información Registral	6,945	6,580	6,686
	Verificación de la Lista Nominal <sup>2</sup>	5,547	6,044	6,585
	Reporte de ciudadanos fallecidos	13	21	18
	Credencialización de los Mexicanos Residentes en el Extranjero	10,140	10,070	9,478
<b>SUBTOTAL CONSULTAS RFE</b>		<b>100,811</b>	<b>84,961</b>	<b>77,205</b>
<b>Citas</b>	Información de citas	8,384	9,750	7,247
	Citas agendadas a través de la página web del INE	367,600	408,570	380,939
	Citas agendadas a través de INETEL	30,948	36,027	30,868
<b>SUBTOTAL CITAS</b>		<b>406,932</b>	<b>454,347</b>	<b>419,054</b>
<b>Calidad de la Atención</b>	Reconocimientos	4,781	3,616	3,961
	Quejas	56	60	186
	Sugerencias	753	658	1,141
<b>SUBTOTAL CALIDAD DE LA ATENCIÓN</b>		<b>5,590</b>	<b>4,334</b>	<b>5,288</b>
<b>Consultas Diversas</b>	Transparencia y Acceso a la Información	823	771	686
	Sistema Integral de Fiscalización / Sistema de Registro Nacional de Proveedores	53	75	63
	Sistema electrónico para la recepción, entrega y puesta a disposición de materiales y órdenes de transmisión	33	11	187
	Convocatorias institucionales	49	2,138	682

<sup>2</sup> No incluye las consultas a la Lista Nominal de Electores realizadas a través del portal institucional del INE. Insume trimestre de estadísticas a través del CRFE | junio - agosto 2019

DESGLOSE DE CONSULTAS CIUDADANAS	JUNIO	JULIO	AGOSTO
Sistema Integral de Gestión de Requerimientos en Materia de Radio y Televisión	4	3	7
Información de temas relacionados con el INE	35	50	46
Información no relacionada con el INE	249	224	255
Otros (PEL, VMRE)	1,298	0	0
<b>SUBTOTAL CONSULTAS DIVERSAS</b>	<b>2,544</b>	<b>3,272</b>	<b>1,926</b>
<b>TOTAL</b>	<b>515,877</b>	<b>546,914</b>	<b>503,473</b>

En la siguiente tabla se muestra el comportamiento mensual de las consultas de atención ciudadana en 2019:

ATENCIONES CIUDADANAS	2019								TOTAL
	ENE	FEB	MAR	ABR	MAY	JUN	JUL	AGO	
Consultas RFE /Consultas Diversas	106,753	71,242	84,777	78,279	77,097	103,355	88,233	79,131	<b>688,867</b>
Citas	785,923	481,742	443,249	375,489	386,766	406,932	454,347	419,054	<b>3,753,502</b>
Calidad de la Atención	3,096	3,604	4,577	4,010	4,356	5,590	4,334	5,288	<b>34,855</b>
<b>TOTAL</b>	<b>895,772</b>	<b>556,588</b>	<b>532,603</b>	<b>457,778</b>	<b>468,219</b>	<b>515,877</b>	<b>546,914</b>	<b>503,473</b>	<b>4,477,224</b>

## Consulta Permanente a la Lista Nominal de Electores

La ciudadanía realizó la consulta permanente a la Lista Nominal de Electores mediante el Portal Institucional (<https://listanominal.ine.mx/scpln/>) e INETEL.

VERIFICACIÓN DE LA LISTA NOMINAL	JUNIO	JULIO	AGOSTO
INETEL	5,547	6,044	6,585
Portal Institucional	2,708,546	3,024,645	2,760,547
<b>TOTAL</b>	<b>2,714,093</b>	<b>3,030,689</b>	<b>2,767,132</b>

De esas consultas, el sistema arrojó los siguientes resultados:

RESULTADO DE LA VERIFICACIÓN	JUNIO	JULIO	AGOSTO
Credencial para Votar vigente como medio de identificación e incluida en la Lista Nominal	2,713,313	3,030,174	2,766,664
Datos proporcionados no presentan coincidencia con algún registro de la Lista Nominal	780	515	468
<b>TOTAL</b>	<b>2,714,093</b>	<b>3,030,689</b>	<b>2,767,132</b>

El sistema se encuentra disponible tanto para la ciudadanía como para cualquier institución privada y/o pública que requiera conocer el estatus de la Credencial para Votar. En este sentido, el sistema está en posibilidad de recibir tantas consultas como sea necesario.

Cada una de las consultas es registrada y contabilizada, por lo que cabe la posibilidad de que el estatus de una misma credencial pueda registrarse en más de una ocasión por frecuencia de consultas, o que al ingresar los datos exista un error de captura de la credencial que el sistema informará como no válida.

Es preciso destacar que existen diversas variables y causas por las cuales el sistema informa que una credencial no se encuentra en la Lista Nominal de Electores, tales como: pérdida de vigencia, suspensión de derechos político-electorales, baja por defunción, entre otras.

### Credenciales para Votar con reporte de robo o extravío

Al 31 de agosto de 2019, se tiene un registro de 106,043 Credenciales para Votar con reporte de robo o extravío, a partir de los avisos presentados por las y los ciudadanos en INETEL o en el Portal Institucional <https://listanominal.ine.mx/scpln/>.

La distribución de los reportes por entidad federativa se muestra a continuación:

ENTIDAD FEDERATIVA	CREDENCIALES PARA VOTAR		TOTAL
	REPORTE DE ROBO	REPORTE DE EXTRAVÍO	
01 Aguascalientes	214	324	538
02 Baja California	761	1,782	2,543
03 Baja California Sur	119	346	465
04 Campeche	65	177	242
05 Coahuila	427	885	1,312
06 Colima	140	296	436
07 Chiapas	431	562	993
08 Chihuahua	512	1,008	1,520
09 Ciudad de México	11,479	12,902	24,381

ENTIDAD FEDERATIVA	CREDENCIALES PARA VOTAR		TOTAL
	REPORTE DE ROBO	REPORTE DE EXTRAVÍO	
1 0 Durango	156	248	404
1 1 Guanajuato	1,526	1,581	3,107
1 2 Guerrero	296	442	738
1 3 Hidalgo	581	840	1,421
1 4 Jalisco	7,688	11,764	19,452
1 5 México	8,425	8,632	17,057
1 6 Michoacán	789	1,414	2,203
1 7 Morelos	765	1,173	1,938
1 8 Nayarit	143	237	380
1 9 Nuevo León	2,599	4,236	6,835
2 0 Oaxaca	477	552	1,029
2 1 Puebla	2,539	3,326	5,865
2 2 Querétaro	640	993	1,633
2 3 Quintana Roo	552	775	1,327
2 4 San Luis Potosí	511	681	1,192
2 5 Sinaloa	385	808	1,193
2 6 Sonora	358	677	1,035
2 7 Tabasco	342	335	677
2 8 Tamaulipas	427	851	1,278
2 9 Tlaxcala	271	313	584
3 0 Veracruz	1,171	1,792	2,963
3 1 Yucatán	306	632	938
3 2 Zacatecas	144	220	364



ENTIDAD FEDERATIVA	CREDENCIALES PARA VOTAR		TOTAL
	REPORTE DE ROBO	REPORTE DE EXTRAVÍO	
<b>TOTAL</b>	<b>45,239</b>	<b>60,804</b>	<b>106,043</b>

En la siguiente tabla, se presenta el desglose anual y mensual (para 2019) de la evolución de las Credenciales para Votar con reporte de robo o extravío, desde noviembre de 2016 hasta agosto de 2019:

AÑO / MES	CREDENCIALES CON REPORTE DE ROBO	CREDENCIALES CON REPORTE DE EXTRAVÍO	TOTAL
11-12.2016	0	7	7
01.2017	76	137	213
02.2017	419	627	1,046
03.2017	838	1,201	2,039
04.2017	749	1,019	1,768
05.2017	910	1,362	2,272
06.2017	1,016	1,665	2,681
07.2017	1,039	1,602	2,641
08.2017	911	1,290	2,201
09.2017	995	1,311	2,306
10.2017	1,143	1,406	2,549
11.2017	1,684	2,072	3,756
12.2017	1,688	2,031	3,719
01.2018	1,912	2,746	4,658
02.2018	1,482	1,952	3,434
03.2018	1,220	1,396	2,616
04.2018	1,403	1,541	2,944
05.2018	2,305	2,788	5,093
06.2018	2,303	3,124	5,427
07.2018	3,400	3,974	7,374
08.2018	2,257	2,983	5,240
09.2018	1,594	2,276	3,870
10.2018	1,688	2,389	4,077
11.2018	1,497	1,954	3,451
12.2018	1,150	1,436	2,586
01.2019	1,134	1,493	2,627
02.2019	748	971	1,719

AÑO / MES	CREDENCIALES CON REPORTE DE ROBO	CREDENCIALES CON REPORTE DE EXTRAVÍO	TOTAL
03.2019	1,030	1,335	2,365
04.2019	1,382	1,840	3,222
05.2019	1,587	2,314	3,901
06.2019	1,708	2,275	3,983
07.2019	1,862	2,794	4,656
08.2019	2,109	3,493	5,602
<b>TOTAL</b>	<b>45,239</b>	<b>60,804</b>	<b>106,043</b>

**Nota:** La disminución de registros en los meses previos, corresponde a ciudadanas y ciudadanos que han realizado más de un reporte por robo o extravío de la misma credencial, por lo que el registro se actualiza en la fecha del nuevo reporte.

## 4. Credencialización en el Extranjero

### Consolidado de trámites de CPVE

El INE, bajo la coordinación de la DERFE y en conjunto con la SRE, brinda a la ciudadanía mexicana residente en el extranjero la posibilidad de tramitar la CPVE en todas las representaciones consulares de México en el mundo.

Del 8 de febrero de 2016 al 31 de agosto de 2019, se han realizado 1,032,702 solicitudes en consulados para obtener la CPVE.

Por tipo de trámite aplicado al Padrón Electoral, respecto de los 993,756 registros incluidos en lotes de producción de la CPVE,<sup>3</sup> se tienen las siguientes cifras:

TRÁMITES CIUDADANOS	TOTAL
Inscripción al Padrón Electoral	579,849
Reincorporación	291,343
Corrección de datos personales	7,234
Cambios de domicilio	108,707
Reposición de credencial	4,887
Corrección de datos en dirección	1,736
<b>TOTAL</b>	<b>993,756</b>

**Nota:** El total de los trámites ciudadanos mostrados en la tabla corresponden a la etapa de "Registros en lote de producción" visibles en el diagrama.

Cuando la ciudadanía acude a solicitar la CPVE, se le informa que será enviada al domicilio que indicó al momento de realizar el trámite. En ese sentido, se han entregado 846,982 CPVE a las y los ciudadanos.

Cuando la ciudadanía mexicana residente en el extranjero recibe la CPVE, deben confirmar su recepción al INE a través de una llamada telefónica o mediante el portal de internet. Así, 384,006 ciudadanas y ciudadanos han confirmado contar con la credencial, desde febrero de 2016 hasta agosto de 2019.

En el siguiente diagrama se muestran las cifras correspondientes a cada etapa en el proceso de Credencialización en el Extranjero, del 8 de febrero de 2016 al 31 de agosto de 2019:

<sup>3</sup> Los 38,946 registros restantes corresponden a solicitudes que están en etapa de consolidación por la SRE o en proceso de transmisión al INE o bien, aquellos que habiendo ingresado al CECyRD, se encuentran en subsane por la o el ciudadano, a través de una Solicitud de Expedición de CPVE, están en proceso de revisión de medios de identificación, o en proceso de revisión de la solicitud individual previo a su producción.

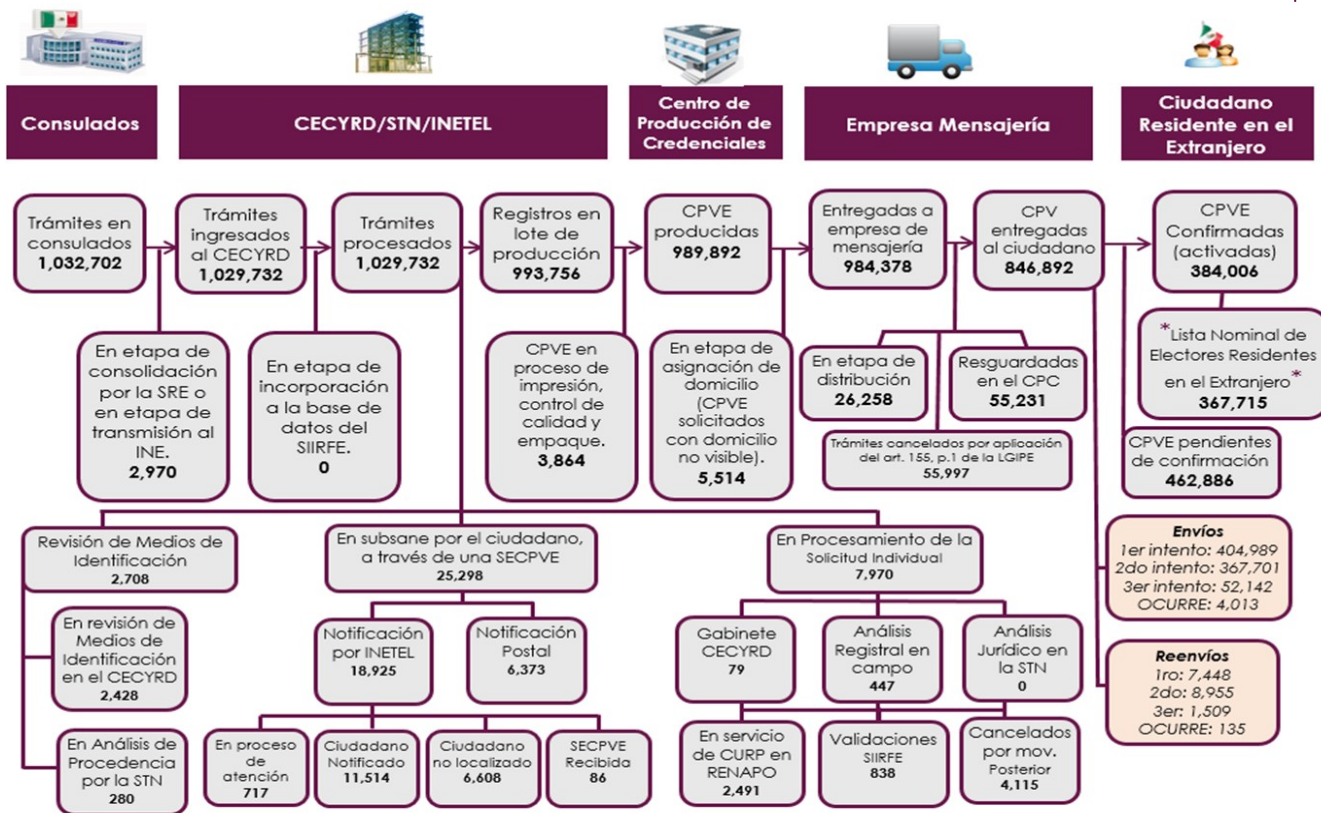

## Estadístico de registros en el Padrón Electoral y la LNERE

El Padrón Electoral es la relación de ciudadanas y ciudadanos que solicitaron su inscripción al mismo, con la finalidad de obtener su Credencial para Votar y ejercer su derecho al voto. Está dividida en dos secciones, la de residentes en territorio nacional y residentes en el extranjero.

La LNERE es la relación de ciudadanas y ciudadanos que se encuentran en la sección del Padrón Electoral de ciudadanos mexicanos residentes en el extranjero y que, además, realizaron la confirmación de recepción de su CPVE.

Al 31 de agosto de 2019, el estadístico de la sección del Padrón Electoral de ciudadanos mexicanos residentes en el extranjero y la LNERE se muestra a continuación:

ENTIDAD	PADRÓN ELECTORAL	LNERE
Aguascalientes	7,957	2,957
Baja California	11,468	5,024
Baja California Sur	604	267
Campeche	1,361	574
Coahuila	14,911	6,503
Colima	6,019	2,446
Chiapas	13,967	5,592
Chihuahua	27,326	11,199
Ciudad de México	74,843	36,315
Durango	26,445	10,324
Guanajuato	70,492	27,366
Guerrero	60,283	23,515
Hidalgo	22,597	8,796
Jalisco	84,964	37,843
México	38,898	16,150
Michoacán	91,821	37,581
Morelos	16,300	6,207
Nayarit	13,129	5,428
Nuevo León	21,857	9,289
Oaxaca	50,563	20,381
Puebla	53,131	21,601
Querétaro	9,057	3,510
Quintana Roo	695	294
San Luis Potosí	32,386	11,945
Sinaloa	16,941	6,872
Sonora	11,135	4,688
Tabasco	3,687	1,710
Tamaulipas	26,319	9,963
Tlaxcala	5,630	2,146
Veracruz	39,524	15,771
Yucatán	3,416	1,634
Zacatecas	34,774	13,824
<b>TOTAL</b>	<b>892,500</b>	<b>367,715</b>

Cabe precisar que este estadístico es de carácter informativo, ya que no se trata de la LNERE Definitiva, pues en los procesos electorales correspondientes, las y los ciudadanos

tendrán que manifestar su intención de voto para ser incorporados en dicho listado nominal y ejercer su derecho al sufragio desde el país en que residen.

El 12 de marzo de 2019, se realizó una afectación a la sección Padrón Electoral de ciudadanos residentes en el extranjero, derivada de 38,904 bajas aplicadas por cancelación de trámites, conforme al artículo 155, párrafo 1 de la LGIPE.

Las cifras proporcionadas pueden presentar disminuciones respecto de lo reportado en informes previos, a causa de registros dados de baja por los diferentes conceptos de depuración y/o por ciudadanos que residían en el extranjero y que realizaron un cambio de domicilio a territorio nacional; por lo que su registro causa baja de la sección del Padrón Electoral de ciudadanos mexicanos residentes en el extranjero y alta en la sección del Padrón Electoral para residentes en territorio nacional.

En el **Anexo 1**, se presenta información detallada de datos relevantes y actualización del Padrón Electoral y la LNERE, del 8 de febrero de 2016 al 31 de agosto de 2019.

## 5. Reemplazo de Credenciales que pierden vigencia

### Credenciales con vigencia 2019 que pierden vigencia en 2020

El número de Credenciales para Votar con vigencia 2019 ha ido disminuyendo gradualmente, entre el 1º de agosto de 2015 y el 31 de diciembre de 2018 se redujeron en 1,435,912 registros, de los cuales 1,319,168 corresponden al reemplazo de credenciales y 116,744 a la baja de la Lista Nominal de Electores por fallecimiento, suspensión de derechos políticos o duplicidad. Esta disminución representó un decremento de 31.8%.

De acuerdo con el corte de la Lista Nominal de Electores al 31 de agosto de 2019, se tienen 2,456,164 credenciales con vigencia 2019, las cuales dejarán de ser válidas el 1º de enero de 2020, como se muestra en la siguiente gráfica:

**Evolución mensual de las credenciales con vigencia 2019,**  
del 1º de agosto de 2015 al 31 de agosto de 2019

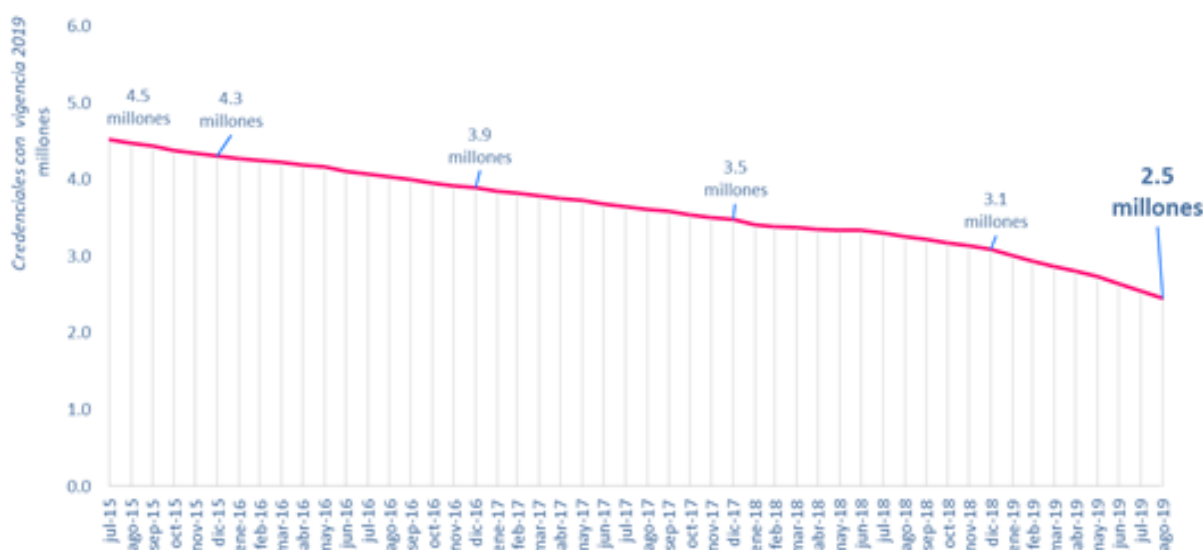

Fuente: elaborada

a partir de los datos proporcionados por la Coordinación de Procesos Tecnológicos.

Durante el periodo de junio a agosto de 2019, se observó un descenso en estas credenciales de 276,702 registros; esto se debió al reemplazo de 267,612 credenciales y a la baja de la Lista Nominal de 9,090 registros por fallecimiento, suspensión de derechos políticos o duplicidad.

En el siguiente cuadro se presenta la evolución por año del descenso del total de credenciales con vigencia 2019, donde se advierte el total anual (y el avance hasta agosto de 2019) de las cifras del descenso de este tipo de credenciales:

**Reducción anual de las credenciales con vigencia 2019,**  
del 1 de agosto de 2015 al 31 de agosto de 2019.

AÑO	CREDENCIALES CON VIGENCIA 2019		DESCENSO DE LAS CREDENCIALES CON VIGENCIA 2019			PORCENTAJE DE DESCENSO <sup>(1)</sup> REFERIDO AL 01.08.2015	
	INICIO	FIN	TOTAL	REEMPLAZOS	BAJAS	ANUAL	ACUMULADO
2015 <sup>(2)</sup>	4,522,316	4,312,446	209,870	190,414	19,456	4.6	4.6
2016	4,312,446	3,892,718	419,728	388,254	31,474	9.3	13.9
2017	3,892,718	3,484,794	407,924	377,067	30,857	9.0	22.9
2018	3,484,794	3,086,404	398,390	363,433	34,957	8.8	31.8
2019 <sup>(3)</sup>	3,086,404	2,456,164	630,240	608,597	21,643	13.9	45.7

1) Porcentaje de descenso acumulado = 100\* credenciales con vigencia 2019 (1-ago-2015) menos Credenciales con vigencia 2019 (fin del periodo) /Credenciales con vigencia 2019 (1-ago-2015).

2) Cifras a partir del 1 de agosto de 2015.

3) Cifras al 31 de agosto de 2019.

Fuente: elaborado a partir de los datos proporcionados por la Coordinación de Procesos Tecnológicos.

De junio a agosto de este año, se reemplazaron 267,612 credenciales con vigencia 2019, alcanzando su máximo nivel de reemplazo (un promedio de 89 mil credenciales por mes):

**Reemplazos mensuales de las credenciales con vigencia 2019,**  
del 1º de agosto de 2015 al 31 de agosto de 2019.

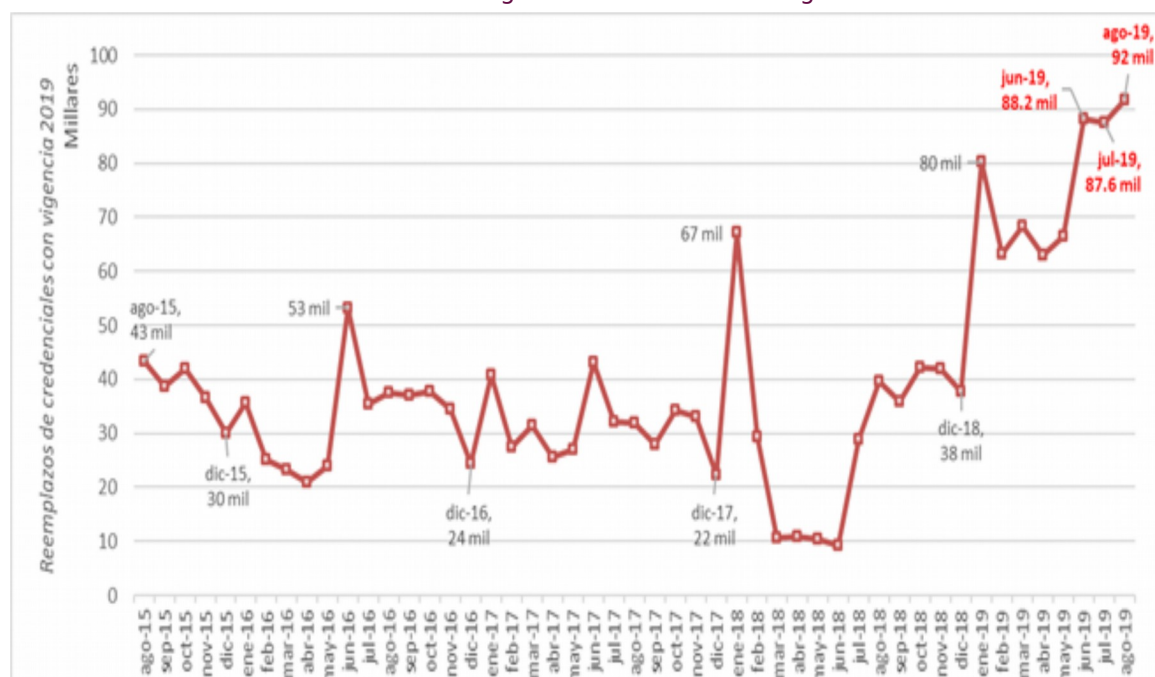

Fuente: elaborada a partir de los datos proporcionados por la Coordinación de Procesos Tecnológicos.



En el **Anexo 2**, se encuentra el detalle del informe estadístico del reemplazo de las credenciales que perderán vigencia en 2020, con corte al 31 de agosto de 2019.

### **Baja de credenciales con vigencia 2018 al 3 de junio de 2019**

Al 31 de diciembre de 2018, el Padrón Electoral tenía 5,665,201 registros de credenciales con vigencia 2018.

El 1° de enero de 2019, perdieron vigencia 5,150,596 de estas credenciales, quedando vigentes las correspondientes a cinco entidades con PEL en 2019; posteriormente, se sumaron las credenciales del estado de Puebla, para que las y los ciudadanos poblanos poseedores de ese tipo de credencial pudieran ejercer su derecho al voto en el PEL Extraordinario en esa entidad.

Al día siguiente de la Jornada Electoral Local del 2 de junio de 2019, se dieron de baja 639,789 credenciales con vigencia 2018 del Padrón Electoral y de la Lista Nominal de Electores, cuyo desglose se muestra a continuación:

#### **Baja del Padrón Electoral de las Credenciales con vigencia 2018 de las Entidades con PEL 2019**

<b>ENTIDAD</b>	<b>CREDENCIALES CON VIGENCIA 2018</b>
Aguascalientes	39,848
Baja California	131,388
Durango	70,099
Puebla	232,837
Quintana Roo	31,940
Tamaulipas	133,677
<b>TOTAL</b>	<b>639,789</b>

## 6. Apoyo a Procesos Electorales Locales

### PEL 2018-2019 y PEL Extraordinario 2019

En el marco de los Convenios de Apoyo y Colaboración en materia electoral y de conformidad con los Anexos Técnicos respectivos, la DERFE llevó a cabo las actividades en apoyo a las elecciones locales y extraordinarias de las siguientes entidades federativas que celebraron su PEL el 2 de junio de 2019:

ENTIDAD	FIRMA ANEXOS TÉCNICOS	CAMPAÑA DE ACTUALIZACIÓN	CAMPAÑA ENTREGA CREDENCIAL	PROGRAMA BAJAS	REVISIÓN DE LNE	ENTREGA DE LNE DEFINITIVA	FECHA DE ELECCIÓN
Aguascalientes							
Baja California							
Durango	10.09.18	01.09.18 a 15.01.19	01.09.18 a 10.04.19	30.01.19 a 15.04.19	16.02.19 a 14.03.19	10.05.19	02.06.19
Quintana Roo							
Tamaulipas							
Puebla (Proceso Extraordinario)	06.02.19	01.09.18 a 06.02.19					

### Solicitudes de aclaración durante la Jornada Electoral

Durante la Jornada Electoral Local del 2 de junio de 2019, en el Subsistema SIIRFE-Aclaraciones se recibieron 313 solicitudes de aclaración, mismas que se desagregan a continuación, ordenadas por entidad y tipo de respuesta:

ENTIDAD	CREDECIAL NO VIGENTE, BAJA	CREDECIAL NO VIGENTE, MOVIMIENTO POSTERIOR Y BAJA	CREDECIAL NO VIGENTE, MOVIMIENTO POSTERIOR	CREDECIAL NO VIGENTE, REGISTRO REINCORPORADO FUERA DE LISTA NOMINAL	ERROR DE PROCEDIMIENTO	SIN PROBLEMA	TOTAL
Aguascalientes	0	0	1	0	0	15	16
Baja California	2	0	14	1	0	61	78
Durango	0	0	11	0	0	11	22
Puebla	6	6	24	4	3	53	96
Quintana Roo	1	0	10	0	0	30	41
Tamaulipas	2	1	21	0	0	36	60
<b>TOTAL</b>	<b>11</b>	<b>7</b>	<b>81</b>	<b>5</b>	<b>3</b>	<b>206</b>	<b>313</b>

## Devolución y destrucción de las Listas Nominales de Electores utilizadas en la Jornada Electoral Local

Con la finalidad de atender lo establecido en el Acuerdo INE/CG860/2016, respecto de la devolución de los cuadernillos de las Listas Nominales de Electores que fueron proporcionados a los OPL, Partidos Políticos y candidaturas independientes para la Jornada Electoral Local del 2 de junio de 2019, de las entidades que celebraron PEL, en la siguiente tabla se presenta el total de cuadernillos de la LNEDF que fueron proporcionados, el total de cuadernillos devueltos y los que se encuentran en resguardo, con corte al 31 de agosto de 2019:

ENTIDAD	TOTAL CUADERNILLOS PROPORCIONADOS	TOTAL CUADERNILLOS DEVUELTOS 31.08.2019	%	PENDIENTES DE DEVOLVER	TOTAL CUADERNILLOS RESGUARDO MOVIMIENTO CIUDADANO	LUGAR DEL RESGUARDO
Aguascalientes	18,363	13,250	72.16	5,113	1,628	OPL
Baja California	49,991	45,579	91.17	4,412	4,773	JLE
Durango	24,121	19,544	81.02	4,577	2,555	JLE
Puebla	61,307	46,135	75.25	15,172	7,632	JDE
Quintana Roo	23,822	21,250	89.20	2,572	2,123	En proceso devolución
Tamaulipas	32,797	26,204	79.90	6,593	0	NA
<b>TOTAL</b>	<b>210,401</b>	<b>171,962</b>	<b>81.73</b>	<b>38,439</b>	<b>18,711</b>	

En la siguiente tabla se muestra la fecha de la destrucción de cuadernillos de la LNEDF por entidad, al 31 de agosto de 2019:

ENTIDAD	FECHA DE DESTRUCCIÓN
Aguascalientes	Pendiente de llevar a cabo
Baja California	Pendiente de llevar a cabo
Durango	17.07.2019 28.08.2019
Puebla	16.08.2019
Quintana Roo	19.07.2019
Tamaulipas	18.07.2019



## Destrucción de documentación electoral en el PEL Extraordinario 2019 de Puebla en el marco del VMRE

Respecto a la destrucción de boletas electorales de la elección de Gubernatura para el PEL Extraordinario 2019 en el estado de Puebla, en el marco del VMRE, la DERFE realizó dos eventos de destrucción, cuyo detalle se indica a continuación.

**1er. Evento de Destrucción.** El 1º de junio de 2019, en las instalaciones del INE, ubicadas en calle Charco Azul 40, Colonia Mixcoac, Alcaldía Benito Juárez, C.P. 03910, Ciudad de México, se llevó a cabo la destrucción de las Boletas Electorales no utilizadas, las cuales ascendieron a 163, tomando en cuenta los totales de los tres casos identificados:

- **Caso 1. Boletas no utilizadas.** De las 100 boletas adicionales solicitadas por Acuerdo del Consejo General, se utilizaron sólo 7 boletas para el reenvío de las mismas a la ciudadanía, restando 93 para ser destruidas.
- **Caso 2. Boletas de PEP devueltos por UPS.** Corresponden a un total de 24 PEP, cuyos intentos de entrega no fueron exitosos y la empresa de mensajería UPS los devolvió al INE. Durante el evento se les extrajeron las correspondientes Boletas Electorales para su destrucción.
- **Caso 3. SPV no Procedentes.** Corresponden a SPV aperturados por el área normativa de la DERFE y que, de acuerdo con el “Procedimiento para la integración, envío del PEP y recepción del Sobre-Postal-Voto”, fueron determinados Improcedentes. En total, 46 Boletas Electorales cayeron en este supuesto y fueron destruidas.

A continuación, se muestran los totales de los casos mencionados:

BOLETAS ELECTORALES PARA DESTRUCCIÓN			TOTAL
Boletas no utilizadas	Boletas en PEP devueltos por UPS	Total de Boletas en SPV “NO PROCEDENTES”	Boletas para destrucción
<b>CASO 1</b>	<b>CASO 2</b>	<b>CASO 3</b>	
93	24	46	163

**2do. Evento de Destrucción.** El 15 de julio de 2019, en las mismas instalaciones del INE antes mencionadas, se llevó a cabo el segundo evento de destrucción de las Boletas Electorales, correspondientes a SPV “Extemporáneos”, los cuales ascendieron a 85, tomando en cuenta los totales de los dos casos identificados:

- **Caso 1. PEP devueltos “Extemporáneos” por las empresas de mensajería.** La empresa de mensajería UPS devolvió al INE un total de 23 PEP que pudieron ser entregados a la ciudadanía. Durante el evento de destrucción se les extrajeron sus correspondientes Boletas Electorales para ser destruidas.

- **Caso 2. SPV “Extemporáneos”.** Un total de 62 SPV llegaron fuera del tiempo establecido en la legislación vigente. Durante el evento de destrucción se extrajeron sus correspondientes Boletas Electorales, para proceder igualmente a su destrucción.

A continuación, se muestran los totales de los casos mencionados:

BOLETAS ELECTORALES PARA DESTRUCCIÓN		TOTAL
PEP devueltos “Extemporáneos”	SPV “Extemporáneos”	Boletas para destrucción
CASO 1	CASO 2	
23	62	85

## Voto de la ciudadanía poblana residente en el extranjero

De acuerdo con los lineamientos aprobados por el Consejo General en los Acuerdos INE/CG42/2019 e INE/CG49/2019, las actividades realizadas por la DERFE concluyeron en el mes de junio de este año, como se observa a continuación:

ETAPA	ACTIVIDAD	FECHA	ESTATUS
Conformación de la LNERE	Emisión de la LNERE para escrutinio y cómputo (Charco Azul)	01.06.19	✓
Recepción de SPV y clasificación y resguardo de SV	Recepción y traslado de SPV (Aeropuerto-Charco Azul)	24.04.19 a 01.06.19	✓
	Determinación de procedencia de los SV	24.04.19 a 01.06.19	✓
	Procesamiento de SPV entregados por mensajería (Charco Azul)	24.04.19 a 01.06.19	✓
	Entrega de SV a DEOE	24.04.19 a 01.06.19	✓
	Registro, clasificación y resguardo de SV	24.04.19 a 01.06.19	✓
	Escrutinio y cómputo (Jornada Electoral)	Entrega de la LNERE para escrutinio y cómputo a DEOE	01.06.19 y 02.06.19
Traslado de SV al Local Único (supervisión Local Único)		02.06.19 04:45hrs.	✓
Desarrollo del escrutinio y cómputo en el Local Único		02.06.19 18:00hrs.	✓

Actividad en la que se contó con el acompañamiento de las representaciones partidistas.

## Recepción de piezas postales

Del 2 de mayo y hasta las 08:00 horas del 1º de junio de 2019, se recibieron en las instalaciones del INE 2,443 piezas postales correspondientes a SPV. La distribución de las piezas postales recibidas por la DERFE se organizó por país de residencia en el extranjero, tal como se muestra a continuación:

PAÍS DE RESIDENCIA EN EL EXTRANJERO	PIEZAS POSTALES RECIBIDAS		
	LNRE	ADENDA	TOTAL
Estados Unidos de América	2,221	1	2,222
Alemania	40	0	40
Canadá	40	0	40
España	25	1	26
Francia	20	0	20
Reino Unido	17	1	18
Italia	9	0	9
Australia	6	0	6
Suiza	6	0	6
Colombia	5	0	5
Austria	4	0	4
Brasil	4	0	4
Países Bajos	4	0	4
Perú	4	0	4
Polonia	4	0	4
Bélgica	3	0	3
Portugal	3	0	3
Argentina	2	0	2
China	2	0	2
Dinamarca	2	0	2
Finlandia	2	0	2
Honduras	2	0	2
Panamá	2	0	2
Chile	1	0	1
Corea del Sur	1	0	1
Cuba	1	0	1
Emiratos Árabes Unidos	1	0	1
Eslovenia	1	0	1
Etiopia	0	1	1
Guatemala	1	0	1
Indonesia	1	0	1
Irlanda	1	0	1
Japón	1	0	1
Rusia	1	0	1
Sudáfrica	1	0	1
Suecia	1	0	1
<b>TOTAL</b>	<b>2,439</b>	<b>4</b>	<b>2,443</b>

**Registro, clasificación y resguardo de SV.** Una vez recibidas las piezas postales, personal de la DERFE procedió a la apertura y procesamiento de los SV que se

encontraron dentro de los SPV. Las piezas postales se ordenaron en SV procedentes y no procedentes.

Al 1º de junio de 2019, las cifras de los SV procedentes y no procedentes se muestran en la siguiente tabla:

<b>TOTAL DE PIEZAS POSTALES RECIBIDAS</b>	<b>SV PROCEDENTES</b>	<b>SV NO PROCEDENTES</b>
2,443	2,398*	46

\* Se tomaron en cuenta dos SV procedentes correspondientes a sendas personas registradas en LNERE con el mismo domicilio que venían en una misma pieza postal.

A continuación, se muestra por país de residencia de las ciudadanas y los ciudadanos, los SV que fueron entregados a la DEOE para su resguardo hasta el día de la Jornada Electoral:

<b>PAÍS DE RESIDENCIA EN EL EXTRANJERO</b>	<b>SOBRES-VOTO</b>		
	<b>LNERE</b>	<b>ADENDA</b>	<b>TOTAL</b>
Estados Unidos de América	2,176	1	2,177
Alemania	40	0	40
Canadá	40	0	40
España	25	1	26
Francia	20	0	20
Reino Unido	17	1	18
Italia	9	0	9
Australia	6	0	6
Suiza	6	0	6
Colombia	5	0	5
Austria	4	0	4
Brasil	4	0	4
Países Bajos	4	0	4
Perú	4	0	4
Polonia	4	0	4
Bélgica	3	0	3
Portugal	3	0	3
Argentina	2	0	2
China	2	0	2
Dinamarca	2	0	2
Finlandia	2	0	2
Honduras	2	0	2
Panamá	2	0	2
Chile	1	0	1
Corea del Sur	1	0	1
Cuba	1	0	1
Emiratos Árabes Unidos	1	0	1
Eslovenia	1	0	1
Etiopía	0	1	1



PAÍS DE RESIDENCIA EN EL EXTRANJERO	SOBRES-VOTO		
	LNRE	ADENDA	TOTAL
Guatemala	1	0	1
Indonesia	1	0	1
Irlanda	1	0	1
Japón	1	0	1
Rusia	1	0	1
Sudáfrica	1	0	1
Suecia	1	0	1
<b>TOTAL</b>	<b>2,394</b>	<b>4</b>	<b>2,398</b>

Cabe precisar que las Boletas Electorales expuestas, los SV abiertos sin Boleta Electoral, así como el material y documentación diversa, quedaron bajo el resguardo de la DERFE hasta su destrucción.

**Votos recibidos fuera del plazo legal.** El artículo 345, párrafo 1 de la LGIPE dispone que serán considerados votos emitidos en el extranjero los que se reciban por el INE hasta veinticuatro horas antes del inicio de la Jornada Electoral, si el envío se realiza por vía postal.

Por su parte, respecto de los SV recibidos después del plazo antes señalado, el párrafo 2 de la disposición legal en cita estipula que se elaborará una relación de sus remitentes y, acto seguido, sin abrir la Boleta Electoral se procederá, en presencia de las representaciones partidistas, a su destrucción o eliminación, sin que se revele su contenido.

En consecuencia, en el marco del PEL Extraordinario, no se reportaron SPV recibidos fuera del plazo legalmente establecido; es decir, que el INE los haya recibido después de las 08:00 horas, tiempo del centro de México, del sábado 1º de junio de 2019.

## Actos preparatorios de la Jornada Electoral

El INE, a través de las distintas áreas involucradas, realizó actividades para el adecuado desarrollo de la Jornada Electoral en el Local Único, celebrada el domingo 2 de junio de 2019, en la ciudad de Puebla, Puebla.

**Cierre de recepción de SV.** El sábado 1º de junio, a las 08:00 horas, concluyó el periodo de recepción de SV; una vez que se recibían las piezas postales, fueron abiertas y, después de ser verificado su contenido, se dictaminaron 2,398 SV como procedentes.

Los SV fueron clasificados por la DEOE y resguardados con apoyo de la Policía Federal hasta el día de la Jornada Electoral, en la cual, dentro del Local Único, fueron turnados a seis MEC para ser contados por la ciudadanía.

**Destrucción de Boletas Electorales.** El 1º de junio, a las 11:00 horas, dio inicio el acto de destrucción de las boletas adicionales no utilizadas, las de los PEP devueltos, y las boletas de los SV no procedentes.

En total, 163 boletas electorales fueron destruidas, conforme a lo siguiente:

- 93 boletas electorales no utilizadas.
- 24 boletas electorales en PEP devueltos por la empresa de mensajería al no haber podido ser entregadas a sus destinatarios.
- 46 boletas electorales en SPV remitidos por las y los ciudadanos, pero que fueron dictaminados como “No Procedentes”, debido a que las boletas se encontraban abiertas fuera del SV.

**Entrega de la LNERE para escrutinio y cómputo.** Previo al inicio de la Jornada Electoral Local, y de conformidad con el numeral 53 de los lineamientos aprobados en el Acuerdo INE/CG49/2019, se hizo entrega formal a la DEOE, mediante el oficio INE/CPT/DPSE/0857/2019, de dos tantos impresos en papel seguridad de la LNERE para escrutinio y cómputo de la votación recibida desde el extranjero, para cada una de las seis MEC a instalar.

Cada cuadernillo, del número uno al cinco, contenía 750 registros. En el caso del cuadernillo número seis se integró únicamente por 523 registros que, en sumatoria de los registros de los demás cuadernillos, constituían el total de 4,273 registros procedentes; de ellos, 2,398 contenían la leyenda “Voto 2019”.

## Desarrollo de la Jornada Electoral en el Local Único

**Acto protocolario para el traslado de SV.** El domingo 2 de junio, a partir de las 05:00 horas, iniciaron los actos preparativos para el traslado de los SV procedentes al Local Único ubicado en la Facultad de Ciencias de la Comunicación de la Benemérita Universidad Autónoma de Puebla.

Para este acto se contó con la presencia de las representaciones del Partido Acción Nacional y de MORENA.

Durante el acto, los SV resguardados en el almacén ubicado en las instalaciones del INE en calle Charco Azul, no. 40, col. Mixcoac, alcaldía Benito Juárez, en la Ciudad de México, se incorporaron al vehículo de traslado, mismo que fue sellado y firmado por funcionarios de la DEOE, la DERFE y las representaciones de los partidos políticos presentes.

Durante el traslado se contó en todo momento con la custodia de la Policía Federal hasta llegar al Local Único en el estado de Puebla.

**Instalación de las MEC.** A las 15:00 horas, arribaron las y los funcionarios de las MEC. En total, se contó con la presencia de 24 (4 por cada MEC) funcionarios.

A las 17:00 horas del día de la Jornada Electoral, dio inicio la instalación de las seis MEC en el Local Único. Para ello se remitieron los materiales a cada una de las mesas por parte de funcionarios de la DEOE, y se inició la apertura de los SV, de conformidad con el artículo 348, párrafo 1, inciso c) de la LGIPE, y el numeral 56 de los lineamientos aprobados en el Acuerdo INE/CG49/2019.

A las 17:15 horas, se llevó a cabo una conferencia de prensa con la participación del Consejero Electoral, Lic. Enrique Andrade González, y el Vocal Ejecutivo de la JLE del INE en el estado de Puebla, Mtro. Joaquín Rubio Sánchez, quienes informaron aspectos generales de la Jornada Electoral en el Local Único y desahogaron dudas de los medios presentes.

**Inicio del escrutinio y cómputo.** A las 18:00 horas, dio inicio el escrutinio y cómputo, y a las 19:52 horas, se concluyeron las actividades en las MEC con la entrega a la DEOE, para su resguardo, del último paquete electoral.

En esta actividad se contó con la presencia de las representaciones de los partidos políticos acreditadas ante cada MEC, así como de la participación de las y los observadores electorales. De igual forma se contó con la presencia de representantes de los partidos políticos a nivel nacional. Asimismo, las actividades estuvieron acompañadas por visitantes extranjeros e invitados, como algunos funcionarios del OPL de Guanajuato, el Instituto de los Mexicanos en el Exterior y organizaciones de poblanas y poblanos residentes en el extranjero.

Alrededor de las 19:30 horas dio inicio el cómputo de las actas de las MEC para obtener los resultados de la votación por entidad procedente del extranjero, misma que concluyó cerca de las 21:00 horas.

Los resultados fueron remitidos al Secretario Ejecutivo, quien ordenó su publicación en el Programa de Resultados Electorales Preliminares y, mediante oficio INE/SE/0912/2019, los hizo del conocimiento de los integrantes del Consejo General.

Posterior al cómputo por entidad, los paquetes electorales fueron trasladados a las instalaciones de la JLE del INE en el estado de Puebla para su resguardo.

## 7. Solicitudes de generación y acceso a datos específicos del Padrón Electoral y Lista Nominal

---

El 4 de mayo de 2016, mediante Acuerdo INE/CG314/2016, el Consejo General del INE aprobó los LAVE,<sup>4</sup> normativa que establece los mecanismos para permitir el acceso a los datos personales contenidos en el Padrón Electoral y las Listas Nominales de Electores, conforme a lo establecido en la Constitución, la LGIPE y el Reglamento Interior del INE.

Los LAVE atienden el marco normativo vigente en materia electoral y en materia de protección de datos personales, ya que regulan:

- a) El acceso permanente a los datos personales contenidos en el Padrón Electoral por parte de los integrantes de los Consejos General, Locales y Distritales, así como de la CNV, las CLV y las CDV;
- b) Las solicitudes de generación y acceso de datos específicos sobre los programas de depuración, movimientos y bajas del Padrón Electoral y las Listas Nominales de Electores, y
- c) Garantiza a los titulares de los datos personales que los integrantes de los Consejos General, Locales y Distritales, la CNV, las CLV y las CDV, así como las y los funcionarios del INE circunscriban el uso de la información contenida en el Padrón Electoral, la Lista Nominal de Electores y demás instrumentos, bases de datos y documentos electorales relacionados, a los fines establecidos por la ley.

Los datos personales son cualquier información concerniente a una persona física identificada e identificable. Para efectos de los LAVE, comprende la información proporcionada por las y los ciudadanos para su inscripción y/o actualización en el Padrón Electoral, y aquella contenida en los productos e instrumentos registrales, de conformidad con la ley y de acuerdo con la siguiente lista:

---

**Datos personales  
e información  
biométrica  
proporcionada por  
las y los  
ciudadanos**

- Nombre(s)
- Apellido paterno
- Apellido materno
  - Sexo
  - Edad
- Fecha y lugar de nacimiento; en su caso, la entidad federativa del o los progenitores) mexicanos de las y los ciudadanos mexicanos que nacieron en el extranjero
  - Domicilio
  - Entidad federativa, municipio, localidad y manzana que corresponden al domicilio
  - Tiempo de residencia en el domicilio

---

<sup>4</sup> El Consejo General abrogó los lineamientos aprobados en el diverso CG35/2013 del otrora Instituto Federal Electoral. Con fecha 25 de abril de 2018, mediante Acuerdo INE/CG424/2018, el Consejo General ratificó el contenido de los LAVE, al dar cumplimiento al Artículo Transitorio Cuarto del Reglamento del INE en materia de Protección de Datos Personales. Informe trimestral de actividades de la DERFE

	<ul style="list-style-type: none"> <li>• Ocupación</li> <li>• Escolaridad</li> <li>• Firma</li> <li>• Fotografía</li> <li>• Huellas dactilares</li> <li>• Clave Única del Registro de Población (CURP)</li> <li>• Número y fecha del certificado de naturalización, en su caso <ul style="list-style-type: none"> <li>• País de nacimiento</li> <li>• Años de residencia en el extranjero, en su caso</li> <li>• Meses de residencia en el extranjero, en su caso</li> </ul> </li> </ul>
<b>Datos generados por la DERFE a partir de la información proporcionada por las y los ciudadanos</b>	<ul style="list-style-type: none"> <li>• Clave de elector</li> <li>• Número de solicitud individual de inscripción y actualización al Padrón Electoral</li> <li>• Folio nacional</li> <li>• OCR, que se conforma por cuatro caracteres de la sección electoral del domicilio del ciudadano y ocho a nueve caracteres del número consecutivo nacional asignado al ciudadano</li> <li>• Número de emisión de la credencial</li> <li>• Fecha de inscripción al Padrón Electoral</li> <li>• Clave de Identificación Ciudadana (CIC)</li> </ul>
<b>Datos personales adicionales que son proporcionados por las y los ciudadanos</b>	<ul style="list-style-type: none"> <li>• Teléfono</li> <li>• Correo electrónico</li> <li>• Indicación de tener un gemelo</li> <li>• Cualquier dato que proporcionen a la DERFE</li> </ul>
<b>Datos contenidos en la documentación física o digitalizada que conforma el expediente de la/el ciudadana/o</b>	<ul style="list-style-type: none"> <li>• Formato Único de Inscripción o Actualización del Padrón Electoral</li> <li>• Recibo de Credencial para Votar</li> <li>• Formato o Solicitud Individual de Inscripción o Actualización y recibo de Credencial para Votar</li> <li>• Documento probatorio de identidad</li> <li>• Documento de identificación con fotografía</li> <li>• Comprobante de domicilio</li> </ul>

La DERFE debe mantener actualizados los mecanismos de control y de seguridad que sean necesarios para conservar los sistemas de datos personales que tenga en su poder, de manera que se permita garantizar su integridad y funcionalidad. Asimismo, los LAVE establecen que el acceso a los datos personales y demás información contenida en el Padrón Electoral y las listas nominales de electores será permanente a los sujetos autorizados a través de las terminales de computación en los centros de consulta determinados por el INE. Los centros de consulta constituyen espacios físicos conformados por terminales de computación en los que se operan los sistemas de información y/o manejadores de bases de datos para acceder a la información contenida en el Padrón Electoral y las listas nominales de electores, a través de la red del INE.

La DERFE, así como las VRFE de las JLE y JDE respectivas, proporcionarán a los integrantes de la CNV, las CLV y las CDV, conforme a las posibilidades técnicas, el apoyo que requieran para que se garantice el acceso efectivo y se asegure que la verificación de los datos personales del Padrón Electoral y de las listas nominales de electores se lleven a cabo de conformidad con lo establecido por la LGIPE, realizando sus consultas

únicamente respecto de la información que les corresponda dentro del ámbito de su respectiva competencia.

## **Informe estadístico trimestral, periodo de abril a junio de 2019**

El numeral 28 de los LAVE prevé la obligación a cargo de la DERFE de dar seguimiento a las solicitudes de acceso por parte de los miembros de los Consejos General, Locales y Distritales, y de la CNV, las CLV y CDV, y de rendir un informe estadístico a la CNV y a la CRFE, en el que habrán de detallarse los mecanismos de control y seguridad adoptados en las solicitudes presentadas en el periodo.

**Solicitudes de los integrantes de los Consejos General, Locales y Distritales.** En el periodo comprendido del 1º de abril al 30 de junio de 2019, la DERFE no recibió solicitud alguna de acceso a los datos contenidos en el Padrón Electoral y la Lista Nominal de Electores, así como a los instrumentos y documentos electorales que contienen estos datos, por parte de los miembros de los Consejos General, Locales y Distritales.

**Solicitudes de los integrantes de CNV, CLV y CDV.** En el periodo comprendido del 1º de abril al 30 de junio de 2019, la DERFE y las Vocalías del Registro Federal de Electores de las JLE y las JDE del INE en las 32 entidades federativas, recibieron dos solicitudes de acceso a los datos contenidos en el Padrón Electoral y la Lista Nominal de Electores, así como de la base de datos, base de imágenes, documentos fuente y movimientos registrados.

Las dos solicitudes presentadas por la representación del PAN en la CNV fueron procedentes.

En el **Anexo 3** se detallan las solicitudes presentadas, el signatario, su contenido, ámbito de competencia, el dictamen de procedencia y el estatus durante el periodo que se reporta, así como el documento en que constan las peticiones respectivas.

## 8. Atención a las opiniones, solicitudes y acuerdos de recomendación de las Comisiones de Vigilancia

---

El artículo 19, numeral 1, inciso b) del Reglamento de Sesiones y Funcionamiento de las Comisiones de Vigilancia del Registro Federal de Electores, establece que los acuerdos de recomendación son aquellas propuestas técnicas u operativas que aprueban las Comisiones de Vigilancia y cuya implementación someten a consideración de la autoridad registral electoral o de otras autoridades competentes del INE.

En el presente apartado se informa sobre las respuestas de la DERFE a los acuerdos adoptados por la CNV, las CLV y las CDV, en los que se formulan las opiniones, solicitudes y/o recomendaciones registradas, atendidas, en proceso de atención y, en su caso, improcedentes, en el periodo comprendido entre el 1º de junio y el 31 de agosto de 2019.

### **Opiniones, solicitudes y acuerdos de recomendación de la CNV**

De junio a agosto de 2019, se registraron 9 acuerdos de la CNV, cuyo seguimiento se reporta como cumplido, y que se refieren a los siguientes temas o asuntos:

1. Aplicación del Procedimiento para la atención por artículo 141 de la LGIPE.
2. Procedimiento de destrucción de la documentación electoral registral con más de 10 años de antigüedad, en cumplimiento del artículo 155, párrafos 10 y 11 de la LGIPE (verificación de la copia digitalizada de la documentación a ser destruida y correspondiente evento de destrucción).
3. Creación del Grupo de Trabajo Temporal denominado Distritación Local, con el objeto de realizar los trabajos de demarcación distrital del estado de Sinaloa.
4. Recomendación para aprobar los Lineamientos para la Actualización del Marco Geográfico Electoral.
5. Recomendación para aprobar los Lineamientos que establecen los plazos y términos para el uso del Padrón Electoral y las Listas Nominales de Electores para los PEL 2019-2020; así como los plazos para la actualización del Padrón Electoral y los cortes de la Lista Nominal de Electores, con motivo de la celebración de los PEL 2019-2020.
6. Recomendación para aprobar que las credenciales para votar que pierden vigencia en 2019 sean utilizadas en las entidades que tendrán elecciones ordinarias locales y, en su caso, elecciones extraordinarias locales en 2020.
7. Agendas Temáticas de los Grupos de Trabajo Permanentes (junio).
8. Agendas Temáticas de los Grupos de Trabajo Permanentes (julio).



## 9. Agendas Temáticas de los Grupos de Trabajo Permanentes (agosto).

### **Opiniones, solicitudes y acuerdos de recomendación de las CLV y CDV, registrados durante el periodo**

Durante el periodo se registraron 560 acuerdos, de los cuales 343 se relacionan con comendaciones para instrumentar el Directorio de MAC; 20 se relacionan con el resguardo de formatos de Credencial para Votar con motivo de los PEL; 6 acuerdos se vinculan con propuestas para modificar la infraestructura de los MAC; 1 se relaciona con el retiro del resguardo de formatos de Credencial para Votar con motivo de los PEL; 149 con la aplicación del procedimiento para la destrucción de formatos de credencial retirados por causa y credenciales para votar devueltas por sus titulares o por terceros; 5 se relacionan con la aplicación del Procedimiento para la Destrucción de Información Electoral contenida en CD, DVD o Unidades Extraíbles; 6 con la modificación del calendario de sesiones y el funcionamiento de las Comisiones de Vigilancia; 29 con la recomendación de escenarios de reseccionamiento en las entidades y distritos donde se aplica el Programa de Reseccionamiento 2019, y 1 con la solicitud de un análisis estadístico del impacto de las campañas especiales de actualización del Padrón Electoral realizadas con motivo del PEL 2018-2019, sobre la CAP 2018-2019.

En el mes de agosto, 6 comisiones de vigilancia se instalaron en sesión permanente, por lo que está pendiente la aprobación de 6 proyectos de acuerdo, relacionados con la aplicación del procedimiento para la destrucción de formatos de credencial retirados por causa y credenciales para votar devueltas por sus titulares o por terceros.

**Opiniones, solicitudes y acuerdos de recomendación de las CLV y CDV, atendidos durante el periodo.** De los 6 acuerdos aprobados por las CLV y CDV relacionados con la modificación de infraestructura, 4 resultaron procedentes; asimismo, se brindó atención a los 29 acuerdos para la recomendación de escenarios de reseccionamiento, mediante la publicación de dichos escenarios en el Sistema de Reseccionamiento, conforme al calendario de actividades del programa.

**Opiniones, solicitudes y acuerdos de recomendación de las CLV y CDV, “en proceso” de atención.** El acuerdo relacionado con la solicitud de un análisis estadístico y 2 de los 6 acuerdos aprobados por las CLV y CDV relacionados con la modificación de infraestructura, se encuentran en proceso de atención.

**Opiniones, solicitudes y acuerdos de recomendación de las CLV y CDV, que resultaron improcedentes.** En este periodo no se presentaron acuerdos que resultaran improcedentes.

En el **Anexo 4** se puede consultar el desglose de las opiniones, solicitudes y acuerdos de recomendación de la CNV, las CLV y las CDV, con el detalle respectivo, correspondientes al periodo que se reporta.



## Anexos

---

**Anexo 1**

Datos relevantes y actualización del Padrón Electoral y Lista Nominal de Electores respecto a los Mexicanos Residentes en el Extranjero. Periodo del 8 de febrero de 2016 al 31 de agosto de 2019

**Anexo 2**

Informe estadístico del reemplazo de las credenciales que perderán vigencia en 2020, corte al 31 de agosto de 2019

**Anexo 3**

Informe estadístico trimestral sobre las solicitudes de generación y acceso a datos específicos del Padrón Electoral y la Lista Nominal de Electores, a los integrantes de los Consejos General, Locales y Distritales; así como de las Comisiones Nacional, Locales y Distritales de Vigilancia, 1º de abril al 30 de junio de 2019

**Anexo 4**

Informe que presenta la Dirección Ejecutiva del Registro Federal de Electores sobre la atención brindada a las opiniones, solicitudes y acuerdos de recomendación que por escrito presenten las Comisiones de Vigilancia, en cumplimiento del artículo 45, párrafo 1, inciso e) del Reglamento Interior del Instituto Nacional Electoral, junio-agosto de 2019