

ACUERDO DEL COMITÉ DE RADIO Y TELEVISIÓN DEL INSTITUTO NACIONAL ELECTORAL POR EL QUE SE APRUEBAN, AD CAUTELAM, LOS MODELOS DE DISTRIBUCIÓN Y LAS PAUTAS PARA LA TRANSMISIÓN EN RADIO Y TELEVISIÓN DE LOS MENSAJES DE LOS PARTIDOS POLÍTICOS NACIONALES Y LOCALES, DURANTE EL PERÍODO ORDINARIO CORRESPONDIENTE AL SEGUNDO SEMESTRE DE DOS MIL VEINTE

Antecedentes

- I. **Ley que Establece, Reforma y Adiciona las disposiciones relativas a diversos Impuestos.** El treinta y uno de diciembre de mil novecientos sesenta y ocho, se publicó en el Diario Oficial de la Federación (en adelante DOF) el Decreto de la *Ley que establece, reforma y adiciona las disposiciones relativas a diversos impuestos*, en la que se estableció en el artículo noveno, el impuesto sobre servicios expresamente declarados de interés público por Ley, en los que intervienen empresas concesionarias de bienes del dominio directo de la Nación, el cual grava el importe total de los pagos que se efectúen por los servicios prestados por empresas que funcionan al amparo de concesiones federales para el uso de bienes del dominio directo de la Nación, cuando la actividad del concesionario esté declarada expresamente de interés público por la ley, como son las concesionarias de estaciones de radio y televisión. Esta ley entró en vigor el uno de julio de mil novecientos sesenta y nueve.

- II. **Acuerdo por el que se autoriza a la Secretaría de Hacienda y Crédito Público a recibir de los concesionarios de estaciones comerciales de radio y televisión, el pago del impuesto con algunas modalidades.** El uno de julio de mil novecientos sesenta y nueve, se publicó en el DOF el Acuerdo por el que se autoriza a la Secretaría de Hacienda y Crédito Público (en adelante SHCP) a recibir de los concesionarios de estaciones comerciales de radio y televisión el pago del impuesto a que se refiere el artículo 9° de la *Ley que establece, reforma y adiciona las disposiciones relativas a diversos impuestos*, publicada en el DOF correspondiente al treinta y uno de diciembre de mil novecientos sesenta y ocho. Los puntos de acuerdo de la citada publicación dicen lo siguiente:

“... PRIMERO. Se autoriza a la SHCP, para recibir de los concesionarios de estaciones comerciales de radio y de televisión el pago del impuesto a que se refiere el artículo noveno de la *Ley que Establece, Reforma y Adiciona las Disposiciones Relativas a Diversos Impuestos*, publicada en el Diario Oficial de la Federación, correspondiente al día treinta y uno de diciembre de 1968 en la siguiente forma:

a) Los concesionarios que, en su calidad de obligados solidarios al pago de dicho impuesto y, por tanto, como terceros interesados en el cumplimiento de esa obligación, lo tomen a su cargo, podrán solicitar se les admita el pago de su importe **con el doce y medio por ciento del tiempo diario de transmisión de cada estación**. El Estado, por conducto del Ejecutivo Federal, hará uso de ese tiempo para realizar las funciones que le son propias de acuerdo con la Ley Federal de Radio y Televisión, sin que ello implique que haga transmisiones que constituyan una competencia a las actividades inherentes a la radiodifusión comercial; a cuyo efecto se precisa que cuando aquel realice campañas de interés colectivo, promoviendo el mayor consumo de bienes y servicios, lo hará en forma genérica, en tanto que la industria de la radiodifusión comercial se ocupará de la publicidad y propaganda de marcas, servicios o empresas específicos.

Estos tiempos de transmisión no serán acumulables, ni su uso podrá diferirse aun cuando no sean utilizados, pues se entenderá que el concesionario cumple con su obligación con sólo poner dicho tiempo a disposición del Estado.

Si el Ejecutivo Federal no utilizare, total o parcialmente, tales tiempos para transmisión, deberá hacerlo el concesionario para sus propios fines, a efecto de no interrumpir el servicio de radiodifusión.

b) Los tiempos de transmisión a que se refiere el inciso anterior, serán distribuidos proporcional y equitativamente dentro del horario total de transmisiones de la radiodifusora de que se trate, por conducto del órgano que se designe, el que oírá previamente al Consejo Nacional de Radio y Televisión. En todo caso, se cuidará de no poner en peligro la estabilidad económica de las estaciones, se tomarán en cuenta las características de su programación y se notificará al concesionario el uso de los tiempos de transmisión con una razonable anticipación.

SEGUNDO. Con el pago a que se refiere los incisos a) y b) que anteceden quedará cubierto íntegramente el impuesto establecido por el artículo noveno de la referida Ley que Establece, Reforma y Adiciona las Disposiciones Relativas a Diversos Impuestos. Este pago liberará a los sujetos pasivos y a los responsables solidarios del mencionado impuesto en relación con los objetos del mismo.

TERCERO. Esta autorización subsistirá mientras esté en vigor el impuesto citado. En caso de que el concesionario no proporcione los tiempos de transmisión a que está obligado o no cumpla con sus otras obligaciones, el impuesto será cubierto en efectivo y en su caso, se exigirá a través del procedimiento administrativo de ejecución, sin perjuicio de las demás acciones que procedan...".

[Énfasis añadido].

- III. **Decreto por el que se autoriza a la SHCP a recibir de los concesionarios de estaciones de radio y televisión el pago del impuesto que se indica.** El diez de octubre de dos mil dos, se publicó en el DOF el Decreto por el que se autoriza a la SHCP a recibir de los concesionarios de estaciones de radio y televisión el pago del impuesto que se indica, con algunas modalidades, el cual entró en vigor

al día siguiente de su publicación y abrogó el similar referido en el antecedente anterior. Dicho Decreto tuvo como propósito ajustar los llamados tiempos fiscales, con la finalidad de ofrecer certeza y seguridad jurídicas a los concesionarios de estaciones de radio y televisión, al prever una nueva forma en la que, en el futuro y en atención a su función social, las concesionarias puedan dar cumplimiento a las obligaciones fiscales que les impone el artículo noveno de la *Ley que Establece, Reforma y Adiciona las Disposiciones Relativas a Diversos Impuestos, publicada en el Diario Oficial de la Federación el día treinta y uno de diciembre de 1968*. El texto del citado decreto dice lo siguiente:

“... Artículo Primero. Los concesionarios de estaciones de radio y televisión podrán optar por realizar el pago del impuesto a que se refiere el artículo noveno de la Ley que Establece, Reforma y Adiciona las Disposiciones Relativas a Diversos Impuestos, en la siguiente forma:

I. Los concesionarios que tengan la calidad de responsables solidarios al pago de dicho impuesto y, por tanto, como terceros interesados en el cumplimiento de esa obligación, pagarán la contribución que se menciona con **dieciocho (18) minutos diarios de transmisión en el caso de estaciones de televisión, y con treinta y cinco minutos (35) diarios en las de radio**, para la difusión de materiales grabados del Poder Ejecutivo Federal con una duración de veinte a treinta segundos, sin que ello implique que haga transmisiones que constituyan una competencia a las actividades inherentes a la radiodifusión comercial, a cuyo efecto se precisa que cuando aquél realice campañas de interés colectivo, promoviendo el mayor consumo de bienes y servicios, lo hará en forma genérica, en tanto que la industria de la radiodifusión comercial se ocupará de la publicidad y propaganda de marcas, servicios o empresas específicos.

Si el Ejecutivo Federal no utilizare, total o parcialmente, tales tiempos para transmisión, deberá hacerlo el concesionario para sus propios fines, a efecto de no interrumpir el servicio de radiodifusión.

II. Los tiempos de transmisión a que se refiere la fracción anterior serán distribuidos de manera proporcional dentro del horario de las 06:00 a las 24:00 horas en cada radiodifusora o televisora de que se trate, en términos de los requerimientos que emita la Dirección General de Radio, Televisión y Cinematografía de la Secretaría de Gobernación.

Artículo Segundo. Con el pago a que se refiere el artículo anterior, quedará cubierto íntegramente el impuesto establecido por el artículo noveno de la Ley que Establece, Reforma y Adiciona las Disposiciones Relativas a Diversos Impuestos, publicada en el Diario Oficial de la Federación el treinta y uno de diciembre de mil novecientos sesenta y ocho. Este pago liberará a los sujetos pasivos y a los responsables solidarios del impuesto a que se refiere el artículo anterior.

Artículo Tercero. Esta autorización subsistirá mientras esté en vigor el impuesto citado. En caso de que el concesionario no proporcione los tiempos de transmisión a que esté obligado o no cumpla con sus otras obligaciones, el impuesto será cubierto de acuerdo con las disposiciones fiscales relativas al pago de contribuciones y, en su caso, se exigirá a través del procedimiento administrativo de ejecución, sin perjuicio de las demás acciones que procedan.

Para los efectos indicados en el párrafo anterior, la Secretaría de Gobernación informará al Servicio de Administración Tributaria de los casos en que el concesionario no proporcione los tiempos de transmisión a que esté obligado o no cumpla con sus otras obligaciones...”.
[Énfasis añadido].

- IV. **Reforma Constitucional en Materia Electoral 2007-2008.** El trece de noviembre de dos mil siete, se publicó en el DOF, el “**Decreto que reforma los artículos 6°, 41, 85, 99, 108, 116 y 122; adiciona el artículo 134 y deroga un párrafo al artículo 97 de la Constitución Política de los Estados Unidos Mexicanos.**” Dicha reforma contemplaba que el otrora Instituto Federal Electoral, (ahora Instituto Nacional Electoral o INE) sería el depositario de la administración de los tiempos del Estado en radio y televisión en materia electoral y la única instancia para la transmisión de propaganda electoral en estos medios de comunicación (eliminando la posibilidad de su contratación). Asimismo, otorgaba atribuciones en cuanto a la administración del tiempo del Estado en radio y televisión para el periodo ordinario y procesos electorales; así como, para verificar el cumplimiento de las pautas de transmisión aprobadas para el periodo ordinario y procesos electorales y monitorear los noticiarios que difundan las actividades de las candidaturas a elección popular durante los procesos electorales.
- V. **Reforma Constitucional en Materia Electoral 2014.** El diez de febrero de dos mil catorce, se publicó en el DOF, el “**Decreto por el que se reforman, adicionan y derogan diversas disposiciones de la Constitución Política de los Estados Unidos Mexicanos, en Materia Política-Electoral**”. En esta reforma se conservó la prohibición para la contratación de propaganda en radio y televisión dirigida a influir en las preferencias electorales a favor o en contra de candidaturas o partidos políticos. Igualmente, preservó a este nivel la distribución de tiempos del Estado en materia electoral y la facultad del INE para determinar lo conducente cuando a su juicio el tiempo total en radio y televisión sea insuficiente para fines electorales de las entidades federativas; eliminó los programas mensuales de cinco minutos e incluyó a las candidaturas independientes entre los actores políticos que tienen acceso a prerrogativas durante las campañas electorales.

- VI. **Promulgación de la Ley General de Comunicación Social.** El once de mayo de dos mil dieciocho, se publicó en el DOF la Ley General de Comunicación Social (en lo sucesivo LGCS).
- VII. **Sorteo para determinar el orden de asignación en la pauta.** El veintinueve de octubre de dos mil diecinueve, en la décima sesión ordinaria de este Comité de Radio y Televisión (en adelante CRT) se realizó el sorteo electrónico mediante el cual se determinó el orden de asignación de los partidos políticos nacionales (en adelante PPN) en las pautas de transmisión de promocionales durante el periodo ordinario correspondiente al primer semestre de dos mil veinte.
- VIII. **Catálogo Nacional de Emisoras 2020.** El veintinueve de octubre de dos mil diecinueve, en la décima sesión ordinaria de este CRT, se emitió el *Acuerdo [...] por el que se declara la vigencia del Marco Geográfico Electoral relativo a los mapas de cobertura, se aprueba el Catálogo Nacional de estaciones de radio y canales de televisión que participarán en la cobertura de los procesos electorales locales 2019-2020 y el periodo ordinario durante 2020, y se actualiza el Catálogo de concesionarios autorizados para transmitir en idiomas distintos al nacional y de aquellos que transmiten en lenguas indígenas que notifiquen el aviso de traducción a dichas lenguas*, identificado con la clave INE/ACRT/23/2019.
- IX. **Publicación del catálogo nacional de emisoras.** El seis de noviembre de dos mil diecinueve, en sesión extraordinaria del Consejo General de este Instituto (en adelante Consejo General), se aprobó el *Acuerdo [...] por el que se ordena la publicación del catálogo de estaciones de radio y canales de televisión que participarán en la cobertura de los procesos electorales locales ordinarios que se llevarán a cabo en 2019-2020 y el periodo ordinario durante dos mil veinte*, identificado con la clave INE/CG478/2019.
- X. **Términos y condiciones de la entrega de materiales y elaboración de órdenes de transmisión 2020.** El veintiséis de noviembre de dos mil diecinueve, en la décima primera sesión ordinaria, este CRT emitió el *Acuerdo [...] por el que se establecen los términos y condiciones para la entrega y recepción electrónica de materiales, así como para la elaboración de las órdenes de transmisión en los Procesos Electorales Locales y el periodo ordinario que transcurrirán durante 2020*, identificado con la clave INE/ACRT/26/2019.
- XI. **Pautas de partidos políticos correspondientes al primer semestre de periodo ordinario 2020.** El veintiséis de noviembre de dos mil diecinueve, este CRT emitió el *Acuerdo [...] por el que se aprueban los modelos de distribución y pautas para la transmisión en radio y televisión de los mensajes de los partidos políticos nacionales y locales durante el periodo ordinario correspondiente al primer semestre de dos mil veinte*, identificado con la clave INE/ACRT/27/2019.

- XII. **Pautas proceso electoral local de partidos políticos y, en su caso, candidaturas independientes 2019-2020.** El diecisiete de diciembre de dos mil diecinueve, este CRT aprobó, en la décima segunda sesión ordinaria, los Acuerdos [...] *por el que se aprueban las pautas para la transmisión en radio y televisión de los mensajes de los partidos políticos, y en su caso, candidaturas independientes para el Proceso Electoral Local 2019-2020...* en los estados de Coahuila e Hidalgo, identificados con las claves INE/ACRT/28/2019 e INE/ACRT/29/2019.
- XIII. **Modificación de pautas en el estado de Baja California.** El veintinueve de enero de dos mil veinte, este CRT aprobó, en la primera sesión ordinaria, el Acuerdo [...] *por el que se modifica el diverso INE/ACRT/27/2019, en virtud del registro como partido político local de Encuentro Social Baja California,* identificado con la clave INE/ACRT/02/2020.
- XIV. **Medidas preventivas dictadas por el Secretario Ejecutivo.** El trece de marzo de dos mil veinte, el Secretario Ejecutivo de este Instituto, mediante comunicado oficial, dio a conocer la implementación de diversas medidas de prevención, información y orientación, a fin de mitigar el riesgo de contagio entre personal del Instituto, con motivo de la pandemia provocada por el virus SARS-CoV2 (COVID-19).
- XV. **Medidas preventivas y de actuación dictadas por la Junta General Ejecutiva.** El diecisiete de marzo de dos mil veinte, la Junta General Ejecutiva de este Instituto (en adelante JGE), aprobó, mediante Acuerdo INE/JGE34/2020, las medidas preventivas y de actuación, con motivo de la pandemia provocada por el virus SARS-CoV2 (COVID-19).
- XVI. **Sesiones virtuales o a distancia.** El veintisiete de marzo de dos mil veinte, el Consejo General, mediante Acuerdo INE/CG80/2020, autorizó la celebración, a través de herramientas tecnológicas, de sesiones virtuales o a distancia, ordinarias o extraordinarias, del Consejo General o la JGE, durante el periodo de medidas sanitarias derivado de la pandemia provocada por el virus SARS-CoV2 (COVID-19), en cuya parte considerativa, entre otros aspectos, señaló lo siguiente:

“...En ese contexto, es indispensable adoptar medidas adicionales a las ya emitidas en instrumentos anteriores, tendentes a fortalecer la seguridad e higiene y que permitan, por una parte, dar continuidad a la operación de las actividades ordinarias y extraordinarias que tiene a su cargo esta autoridad electoral y, por otra, prevenir y reducir las posibilidades de riesgos de contagio dentro de los lugares de trabajo.”

Por ello, el Consejo General, a través del presente Acuerdo, busca brindar a quienes integran los órganos centrales de esta autoridad electoral, a todo el personal involucrado en su operación y al público en general, un marco de actuación sobre la validez de las sesiones, ordinarias o extraordinarias, tanto del propio Consejo General como de la Junta General Ejecutiva, llevadas a cabo de manera virtual o a distancia, con el uso de herramientas tecnológicas, durante el período de duración de las multicitadas medidas sanitarias derivadas de la pandemia COVID-19, a fin de dar cauce institucional adecuado a los requerimientos normativos y operativos que tiene a su cargo el INE en el contexto de la situación extraordinaria que actualmente se presenta.

Es importante destacar que la celebración de sesiones, ordinarias o extraordinarias, del Consejo General, de la Junta General Ejecutiva, atendidas de manera virtual o a distancia, se apegarán a lo establecido en los respectivos reglamentos de sesiones, por lo que en modo alguno el desahogo de las mismas en dicha modalidad implica obviar las formalidades que rigen a las sesiones presenciales, como son, entre otras, las reglas de emisión de convocatorias en la temporalidad que exige la norma reglamentaria, orden del día y envío de la documentación atinente, quórum legal, participación de las y los integrantes de los órganos conforme a sus atribuciones, duración, publicidad y orden de las sesiones, votación, publicación y notificación de acuerdos y resoluciones, elaboración de actas...”.

- XVII. **Suspensión de plazos y términos de actividades.** El veintisiete de marzo de dos mil veinte, mediante Resolución INE/CG82/2020, el Consejo General tomó la determinación de suspender los plazos y términos relativos a actividades inherentes a la función electoral a cargo del INE, hasta que se contenga la pandemia de coronavirus, COVID-19.
- XVIII. **Declaratoria de emergencia sanitaria.** El treinta de marzo de dos mil veinte, en la edición vespertina del DOF, se publicó el Acuerdo por el que el Consejo de Salubridad General declara como emergencia sanitaria por causa de fuerza mayor, a la epidemia de enfermedad generada por el virus SARS-CoV2 (COVID-19), en el que se establece que la Secretaría de Salud determinará todas las acciones que resulten necesarias para atenderla.
- XIX. **Suspensión de procesos electorales en Coahuila e Hidalgo.** En sesión extraordinaria celebrada el uno de abril de dos mil veinte, el Consejo General emitió la *Resolución [...] por la cual se aprueba ejercer la facultad de atracción, para efecto de suspender temporalmente el desarrollo de los procesos electorales locales, en Coahuila e Hidalgo, con motivo de la Pandemia Covid-19, generada por el virus SARS-CoV2, identificada como INE/CG83/2020.*

- XX. **Ampliación de suspensión de plazos.** El dieciséis de abril de dos mil veinte, la JGE, mediante Acuerdo INE/JGE45/2020, modificó el diverso INE/JGE34/2020, a efecto de ampliar la suspensión de los plazos procesales en la tramitación y sustanciación de los procedimientos administrativos competencia de los diversos órganos del Instituto, así como cualquier plazo administrativo.
- XXI. **Decreto que modifica tiempos fiscales.** El veintitrés de abril de dos mil veinte, se publicó en el DOF el Decreto emitido por el Presidente de los Estados Unidos Mexicanos, por el que se autoriza a la SHCP a recibir de los concesionarios de estaciones de radio y televisión el pago del impuesto que se indica, a partir del quince de mayo de dos mil veinte; y se abroga el similar, publicado en el mismo medio de difusión oficial el diez de octubre de dos mil dos.
- XXII. **Impugnación del Decreto por parte del Partido de la Revolución Democrática.** El veintiocho de abril de dos mil veinte, el Partido de la Revolución Democrática presentó un juicio electoral ante la Sala Superior del Tribunal Electoral del Poder Judicial de la Federación (en lo sucesivo TEPJF), en contra del Decreto descrito en el numeral anterior, el cual fue identificado como SUP-JE-28/2020.
- XXIII. **Impugnación del Decreto por parte de Movimiento Ciudadano.** De igual manera, el veintinueve de abril de dos mil veinte, el partido político Movimiento Ciudadano presentó un juicio electoral ante la Sala Superior del TEPJF, en contra del referido Decreto, el cual fue identificado como SUP-JE-29/2020.
- XXIV. **Controversia constitucional presentada por el INE.** El siete de mayo de dos mil veinte, el Secretario Ejecutivo, en su carácter de representante del INE, promovió ante la Suprema Corte de Justicia de la Nación (en adelante SCJN) una controversia constitucional en contra del Decreto publicado en el DOF el veintitrés de abril de dos mil veinte, por el que se autoriza a la SHCP a recibir de los concesionarios de estaciones de radio y televisión el pago del impuesto que se indica, a partir del quince de mayo de dos mil veinte. Dicho medio de control constitucional se registró al día siguiente de su interposición con el expediente 73/2020.
- XXV. **Aprobación de anteproyecto de Acuerdo por parte del CRT.** El once de mayo de dos mil veinte, en su tercera sesión especial, este CRT aprobó someter a la aprobación del Consejo General el *Anteproyecto de Acuerdo [...] por el que, ad cautelam, se modifican los modelos de distribución y las pautas para la transmisión en radio y televisión de los mensajes de los partidos políticos*

nacionales y locales, durante el periodo ordinario correspondiente al primer semestre de dos mil veinte, el criterio de asignación de tiempo en radio y televisión a las autoridades electorales para el segundo trimestre de dos mil veinte, mediante la aplicación de criterios específicos de distribución, con motivo del Decreto por el que se autoriza a la Secretaría de Hacienda y Crédito Público a recibir de los concesionarios de uso comercial de estaciones de radio y televisión el pago del impuesto que se indica.

- XXVI. **Modificación de pautas de autoridades electorales correspondientes al primer semestre de 2020.** El trece de mayo de dos mil veinte, en sesión extraordinaria, la JGE emitió el *Acuerdo [...] por el que se modifican ad cautelam las pautas para la transmisión en radio y televisión de los mensajes de autoridades electorales correspondientes al primer semestre de dos mil veinte, aprobadas mediante el diverso INE/JGE205/2019, con motivo del Decreto por el que se autoriza a la Secretaría de Hacienda y Crédito Público a recibir de los concesionarios de uso comercial de estaciones de radio y televisión el pago del impuesto que se indica*, identificado como INE/JGE50/2020.
- XXVII. **Resolución de Juicios Electorales por la Sala Superior del TEPJF.** En sesión pública virtual, celebrada el trece de mayo de dos mil veinte, la Sala Superior del TEPJF resolvió los juicios electorales SUP-JE-28/2020 y SUP-JE-29/2020, promovidos por el Partido de la Revolución Democrática y Movimiento Ciudadano, respectivamente, en los que determinó su desechamiento.
- XXVIII. **Modificación de pautas de partidos políticos y criterio de asignación de tiempo.** El quince de mayo de dos mil veinte, en sesión extraordinaria, el Consejo General emitió el *Acuerdo [...] por el que, ad cautelam, se modifican los modelos de distribución y las pautas para la transmisión en radio y televisión de los mensajes de los partidos políticos nacionales y locales, durante el periodo ordinario correspondiente al primer semestre de dos mil veinte, el criterio de asignación de tiempo en radio y televisión a las autoridades electorales para el segundo trimestre de dos mil veinte, mediante la aplicación de criterios específicos de distribución, con motivo del Decreto por el que se autoriza a la Secretaría de Hacienda y Crédito Público a recibir de los concesionarios de uso comercial de estaciones de radio y televisión el pago del impuesto que se indica*, identificado como INE/CG90/2020.

En ese tenor, el Consejo General determinó ajustar únicamente para los concesionarios comerciales, el modelo de tiempos oficiales, con la disminución de tiempos fiscales correspondiente, para redistribuir entre los PPN y locales la

prerrogativa en radio y televisión, por lo que el tiempo que le corresponde administrar a este Instituto, se distribuirá de la manera siguiente:

Franja	Radio comercial (impactos)	Televisión comercial (impactos)
Matutina 06:00 - 11:59	4	3
Vespertina 12:00 - 17:59	5	3
Nocturna 18:00 - 23:59	3	3

Radio comercial

Franjas	Hora	Impacto
06:00 - 11:59	7:00 - 7:59	1
	8:00 - 8:59	2
	9:00 - 9:59	3
	10:00 - 10:59	4
12:00 - 17:59	12:00 - 12:59	5
	13:00 - 13:59	6
	14:00 - 14:59	7
	15:00 - 15:59	8
	16:00 - 16:59	9
	18:00 - 18:59	10
18:00 - 23:59	19:00 - 19:59	11
	20:00 - 20:59	12

Televisión comercial

Franjas	Horario	Impacto
06:00 - 11:59	7:00 - 7:59	1
	8:00 - 8:59	2
	9:00 - 9:59	3
12:00 - 17:59	13:00 - 13:59	4
	14:00 - 14:59	5
	15:00 - 15:59	6
18:00 - 23:59	20:00 - 20:59	7
	21:00 - 21:59	8
	22:00 - 22:59	9

De lo anterior, se desprende que, se distribuirán entre los concesionarios comerciales de estaciones radio doce (12) impactos y en los canales de televisión nueve (9) impactos en las tres (3) franjas horarias señaladas. Es decir, se eliminaron tres (3) promocionales en radio y dos (2) en televisión diariamente, tanto para partidos políticos, como para autoridades electorales.

Cabe destacar que la distribución de promocionales aprobada, permitió que la afectación del acceso a la prerrogativa de radio y televisión por parte de los partidos políticos y las autoridades electorales fuera la menor posible, al considerar los horarios de menor rating en atención a la disminución de los tiempos que derivan del Decreto del Ejecutivo Federal, conforme al estudio oficial con el que cuenta esta autoridad electoral¹.

XXIX. Impugnaciones contra el Acuerdo INE/CG90/2020. Los días diecinueve, veinte, veintiuno y veinticinco de mayo de dos mil veinte, los partidos políticos de la Revolución Democrática, Acción Nacional, Movimiento Ciudadano, Social Demócrata de Morelos y del Trabajo, presentaron recursos de apelación en contra del Acuerdo descrito en el numeral anterior, los cuales fueron radicados ante la Sala Superior del TEPJF con los expedientes identificados como SUP-RAP-22/2020, SUP-RAP-23/2020, SUP-RAP-24/2020, SUP-RAP-25/2020 y SUP-RAP-26/2020, respectivamente.

Asimismo, el veinticinco de mayo de dos mil veinte, el Partido Nueva Alianza Puebla interpuso recurso de apelación en contra del acuerdo de referencia, el cual se encuentra en proceso de ser enviado a la autoridad jurisdiccional citada.

XXX. Pautas de autoridades electorales correspondientes al segundo semestre de 2020. El veintisiete de mayo de dos mil veinte, en sesión extraordinaria, la JGE emitió el *Acuerdo [...] por el que se aprueban ad cautelam las pautas para la transmisión en radio y televisión de los mensajes de autoridades electorales correspondientes al segundo semestre de dos mil veinte*, identificado como INE/JGE58/2020.

XXXI. Partidos políticos con registro local. La Dirección Ejecutiva de Prerrogativas y Partidos Políticos (en adelante DEPPP) recibió comunicados de diversos Organismos Públicos Locales Electorales (en lo sucesivo OPLES) en el sentido de otorgar el registro a partidos políticos locales, por lo que el listado hasta la fecha de aprobación del presente Acuerdo, se integra de la siguiente manera:

¹ Con base en los reportes de índices de audiencias adquiridos en dos mil diecisiete, de la empresa INRA S.C., para la conformación del Catálogo de Noticiarios en el Proceso Electoral Federal 2017-2018.

Partidos Políticos con Registro Local Segundo Semestre de 2020				
No.	Entidad	Número de partidos	Actor	Siglas
1	Aguascalientes	3	Unidos Podemos Más	UPM-AGS
			Partido Libre de Aguascalientes	PLA-AGS
			Nueva Alianza Aguascalientes	NA-AGS
2	Baja California	2	Partido de Baja California	PBC-BC
			Encuentro Social de Baja California	ES-BC
3	Baja California Sur	4	Partido de Renovación Sudcaliforniana	PRS-BCS
			Partido Humanista de Baja California Sur	PH-BCS
			Baja California Sur Coherente	BCSC-BCS
			Nueva Alianza Baja California Sur	NA-BCS
4	Chiapas	3	Partido Chiapas Unido	PCU-CHIS
			Partido Mover a Chiapas	MVC-CHIS
			Nueva Alianza Chiapas	NA-CHIS
5	Chihuahua	1	Nueva Alianza Chihuahua	NA-CHIH
6	Coahuila	4	Partido Unidad Democrática de Coahuila	UDC-COAH
			Unidos	UNIDOS-COAH
			Partido de la Revolución Coahuilense	PRC-COAH
			Emiliano Zapata, la Tierra y su Producto	EZAPRO-COAH
7	Colima	1	Nueva Alianza Colima	NA-COL
8	Durango	1	Partido Duranguense	PD-DGO
9	Guanajuato	1	Nueva Alianza Guanajuato	NA-GTO
10	Hidalgo	4	Partido Más por Hidalgo	PMH-HGO
			Partido Podemos	PP-HGO
			Nueva Alianza Hidalgo	NA-HGO
			Encuentro Social Hidalgo	ES-HGO
11	Jalisco	1	Encuentro Social Jalisco	ES-JAL
12	México	1	Nueva Alianza Estado de México	NA-MEX

Partidos Políticos con Registro Local Segundo Semestre de 2020				
No.	Entidad	Número de partidos	Actor	Siglas
13	Morelos	4	Partido Socialdemócrata de Morelos	PSD-MOR
			Partido Humanista de Morelos	PH-MOR
			Nueva Alianza Morelos	NA-MOR
			Encuentro Social Morelos	ES-MOR
14	Nayarit	3	Nueva Alianza Nayarit	NA-NAY
			Visión y Valores en Acción	VIVA-NAY
			Movimiento Levántate para Nayarit	LN-NAY
15	Nuevo León	1	Nueva Alianza Nuevo León	NA-NL
16	Oaxaca	2	Partido Unidad Popular	PUP-OAX
			Nueva Alianza Oaxaca	NA-OAX
17	Puebla	3	Partido Compromiso por Puebla	PCPP-PUE
			Pacto Social de Integración	PSI-PUE
			Nueva Alianza Puebla	NA-PUE
18	Querétaro	1	Querétaro Independiente	QI-QRO
19	Quintana Roo	3	Confianza por Quintana Roo	CQ-QROO
			Movimiento Auténtico Social	MAS-QROO
			Encuentro Social Quintana Roo	ES-QROO
20	San Luis Potosí	2	Partido Conciencia Popular	PCP-SLP
			Nueva Alianza San Luis Potosí	NA-SLP
21	Sinaloa	1	Partido Sinaloense	PAS-SIN
22	Sonora	1	Nueva Alianza Sonora	NA-SON
23	Tlaxcala	5	Partido Alianza Ciudadana	PAC-TLAX
			Partido Socialista	PS-TLAX
			Nueva Alianza Tlaxcala	NA-TLAX
			Encuentro Social Tlaxcala	ES-TLAX
			Impacto Social "Sí"	ISS-TLAX

Partidos Políticos con Registro Local Segundo Semestre de 2020				
No.	Entidad	Número de partidos	Actor	Siglas
24	Yucatán	1	Nueva Alianza Yucatán	NA-YUC
25	Zacatecas	5	Nueva Alianza Zacatecas	NA-ZAC
			PAZ Para Desarrollar Zacatecas	PAZ-ZAC
			Movimiento Dignidad Zacatecas	MDZ-ZAC
			La Familia Primero	LFP-ZAC
			Partido del Pueblo	PP-ZAC

XXXII. **Acuerdo por el que se reanudan algunas actividades respecto a al proceso de constitución de nuevos partidos políticos.** En sesión extraordinaria virtual del Consejo General, celebrada el veintiocho de mayo de dos mil veinte, se aprobó reanudar algunas actividades suspendidas como medida extraordinaria, con motivo de la contingencia sanitaria derivada de la pandemia del Coronavirus Covid-19 y se modifica el plazo para dictar la resolución respecto a las siete solicitudes de registro, identificado como INE/CG97/2020.

XXXIII. **Acuerdo que modifica términos de financiamiento y prerrogativas en franquicias postales y telegráficas.** En sesión extraordinaria virtual del Consejo General, celebrada el veintiocho de mayo de dos mil veinte, se aprobó la modificación al Acuerdo INE/CG348/2019 relativo al financiamiento público, así como las prerrogativas postal y telegráfica que gozarán los partidos políticos nacionales durante dos mil veinte, identificado como INE/CG98/2020

C o n s i d e r a c i o n e s

Competencia en materia de administración de tiempos de radio y televisión

- De conformidad con lo dispuesto por los artículos 41, Base III, Apartado A, de la Constitución Política de los Estados Unidos Mexicanos (en lo sucesivo Constitución); 30, numeral 1, inciso i), 31, numeral 1, 160, numeral 1, de la Ley General de Instituciones y Procedimientos Electorales (en adelante LGIPE); y 7, numeral 3, del Reglamento de Radio y Televisión en Materia Electoral (en lo sucesivo Reglamento), el INE es la autoridad única encargada de la administración de los tiempos del Estado en radio y televisión correspondientes a la prerrogativa de los partidos políticos y candidaturas independientes, así como la asignación de

tiempos para las demás autoridades electorales y es independiente en sus decisiones y funcionamiento.

2. Como lo señalan los artículos 1, numeral 1, de la LGIPE, en relación con el 49, de la Ley General de Partidos Políticos (en adelante LGPP), dichas disposiciones son de orden público y de observancia general en el territorio nacional y reglamentan las normas constitucionales relativas al acceso a radio y televisión para los partidos políticos, el INE y las autoridades electorales en las entidades federativas, en términos de la Constitución.
3. De acuerdo con lo dispuesto por el artículo 41, Base III de la Constitución; 161, numeral 1, y 164, numeral 1, de la LGIPE, el INE y las demás autoridades electorales accederán al tiempo en radio y televisión que les corresponde, al primero, para difundir sus respectivos mensajes de comunicación social.
4. Los artículos 4, fracciones XIV, XV, y XVI, 17 y 21, de la LGCS, señalan que se entienden como Tiempos de Estado: Las transmisiones gratuitas diarias referidas en los artículos 251 y 252 de la Ley Federal de Telecomunicaciones y Radiodifusión; como Tiempos Fiscales: Corresponden al pago en especie del Impuesto Federal sobre Servicios Expresamente Declarados de Interés Público por Ley, en los que intervengan Empresas Concesionarias de Bienes del Dominio Directo de la Nación; a través de transmisiones gratuitas en radio y televisión, y como Tiempos Oficiales: los que comprenden tanto los Tiempos de Estado como los Tiempos Fiscales en radio y televisión; que:

“...La Secretaría de Gobernación administrará el uso de los Tiempos de Estado y de los Tiempos Fiscales, conforme a lo dispuesto por la Ley Federal de Telecomunicaciones y Radiodifusión, así como por el Decreto del Presupuesto de Egresos de la Federación del ejercicio fiscal correspondiente, salvo en el caso de los Tiempos Oficiales que en distintos momentos corresponda administrar al Instituto Nacional Electoral, conforme a lo establecido en la Constitución Política de los Estados Unidos Mexicanos y a la legislación de la materia.

La distribución de los Tiempos Fiscales se realizará en la proporción siguiente:

- I. Cuarenta por ciento al Poder Ejecutivo Federal;*
- II. Treinta por ciento al Poder Legislativo Federal, tiempos que se distribuirán en partes iguales a la Cámara de Diputados y a la Cámara de Senadores;*
- III. Diez por ciento al Poder Judicial Federal, y*
- IV. Veinte por ciento a los Entes Autónomos Constitucionales.*

La Secretaría de Gobernación dará seguimiento a la utilización de los tiempos fiscales. Asimismo, estará facultada para reasignar estos tiempos cuando no hubieren sido utilizados con oportunidad o se encuentren subutilizados, de conformidad con las disposiciones generales que al efecto emita.

Las reasignaciones se ajustarán a la proporción prevista en este artículo...”.

5. Los artículos 41, Base III, de la Constitución; 159, numeral 1, 160, numeral 2, de la LGIPE; 23, numeral 1, inciso d), y 26, numeral 1, inciso a), de la LGPP, señalan que los partidos políticos tienen derecho al uso de manera permanente de los medios de comunicación social y, en específico, a la radio y televisión en los términos establecidos en las disposiciones constitucionales y legales atinentes, para ello el INE garantizará el uso de dichas prerrogativas y establecerá las pautas para la asignación de los mensajes que tengan derecho a difundir durante los periodos que comprendan los procesos electorales y fuera de ellos.
6. De conformidad con lo dispuesto por los artículos 8, numeral 2, 9, numeral 1, y 10, numeral 4, del Reglamento, del total del tiempo de que dispone el INE en periodo ordinario, el cincuenta por ciento (50%), debe distribuirse en forma igualitaria entre los partidos políticos, el cual, será utilizado, para la transmisión de mensajes con duración de 30 segundos.

Competencia específica del Comité de Radio y Televisión

7. Los artículos 162, numeral 1, inciso d), 184, numeral 1, inciso a), de la LGIPE, así como 4, numeral 2, inciso d), 6, numeral 2, inciso a), en relación con el 34, numerales 1, inciso a), y 2, del Reglamento, establecen que este Comité es el responsable de conocer y aprobar las pautas de transmisión correspondientes a los mensajes de los partidos políticos, precandidaturas y candidaturas, así como los demás asuntos que en la materia conciernan en forma directa a los propios partidos políticos.
8. Tomando en consideración lo anterior y dada la publicación y entrada en vigor el quince de mayo de dos mil veinte del Decreto emitido por el Presidente Constitucional de los Estados Unidos Mexicanos, por el que se autoriza a la SHCP a recibir de los concesionarios de estaciones de radio y televisión el pago del impuesto que se indica; esto es, la opción por el pago del impuesto a que se refiere el artículo noveno de la Ley que Establece, Reforma y Adiciona las Disposiciones Relativas a Diversos Impuestos, lo que se traduce que se puede pagar la

contribución que se menciona disminuyendo el número de minutos que cada concesionario comercial de radio y televisión debe pagar en especie como pago del impuesto referido, es decir, con once (11) minutos diarios de transmisión en el caso de estaciones de televisión [en lugar de los dieciocho (18) minutos antes vigentes], y con veintiún minutos (21) diarios en las de radio (en lugar de los 35 minutos antes vigentes); en virtud de que la controversia constitucional promovida por este Instituto -y que ha sido citada en el apartado de antecedentes de este Acuerdo- se encuentra *sub judice, ad cautelam*, este Comité en cumplimiento de su obligación de acatar dicho Decreto, resuelve conocer y aprobar las pautas para la transmisión en radio y televisión de los promocionales de los partidos PPN y locales, durante el período ordinario correspondiente al segundo semestre de dos mil veinte.

Lo anterior, porque este Comité considera que, además de que es su obligación dar cumplimiento al Decreto del Ejecutivo Federal, no obstante, la interposición de la controversia constitucional ante la SCJN, de no ejercer la facultad que tiene, se podría poner en riesgo el oportuno y efectivo acceso al tiempo del Estado en los medios de comunicación social por parte de partidos políticos y autoridades electorales.

Atribuciones de la DEPPP

9. Los artículos 55, numeral 1, incisos g) y h), 162, numeral 1, inciso c), de la LGIPE; 6, numeral 4, incisos a), d), g) y p), y 34, numerales 1, inciso a), y 3, del Reglamento, establecen que, en materia de radio y televisión, corresponde a la DEPPP ejercer, entre otras, las siguientes atribuciones: (1) elaborar y presentar al CRT las pautas para la asignación del tiempo que corresponde a los partidos políticos en la radio y la televisión; (2) establecer los mecanismos necesarios para entregar a los concesionarios de radio y televisión los materiales y órdenes de transmisión; (3) auxiliar a los Vocales de las Juntas Locales y Distritales Ejecutivas en la verificación del cumplimiento de las pautas de transmisión correspondientes; (4) cumplir con los mandatos del CRT, de la JGE y del Consejo General; y (5) elaborar las pautas conjuntas en periodo ordinario de partidos políticos y autoridades electorales.

Decreto del Presidente de los Estados Unidos Mexicanos

10. El Presidente de los Estados Unidos Mexicanos, con fundamento en la fracción I, del artículo 89, de la Constitución; 27 y 31, de la Ley Orgánica de la Administración Pública Federal; 4, fracción XV, y 17, de la LGCS; y 39, fracción II, del Código Fiscal de la Federación, emitió el Decreto que se transcribe a continuación:

“...Que el artículo noveno de la Ley que Establece, Reforma y Adiciona las Disposiciones Relativas a Diversos Impuestos, publicada en el Diario Oficial de la Federación el 31 de diciembre de 1968 y cuya vigencia inició el 1 de julio de 1969, establece un impuesto que grava el importe total de los pagos que se efectúen por los servicios prestados por empresas que funcionan al amparo de concesiones federales para el uso de bienes del dominio directo de la Nación, cuando la actividad del concesionario esté declarada expresamente de interés público por la ley;

Que entre las empresas a que se refiere la ley a que hace mención el considerando anterior se encuentran las concesionarias de estaciones de radio y televisión;

Que mediante Acuerdo publicado el 1 de julio de 1969 en el Diario Oficial de la Federación, el entonces Presidente de la República, Gustavo Díaz Ordaz, autorizó a la Secretaría de Hacienda y Crédito Público a recibir de los concesionarios de estaciones comerciales de radio y televisión, el pago del impuesto señalado en el considerando anterior;

Que el Decreto emitido por el entonces Titular del Ejecutivo Federal, Vicente Fox Quesada y publicado el 10 de octubre de 2002 en el citado órgano de difusión oficial, abrogó el Acuerdo señalado en el considerando anterior, ello con el propósito de prever una nueva forma para que las concesionarias puedan dar cumplimiento a las obligaciones fiscales que les impone el artículo noveno de la Ley que Establece, Reforma y Adiciona las Disposiciones Relativas a Diversos Impuestos;

Que la Ley General de Comunicación Social define a los tiempos fiscales como el pago en especie del Impuesto Federal sobre Servicios Expresamente Declarados de Interés Público por Ley, en los que intervengan Empresas Concesionarias de Bienes del Dominio Directo de la Nación; a través de transmisiones gratuitas en radio y televisión;

Que, asimismo, el citado ordenamiento legal establece la distribución de los tiempos fiscales que corresponde a los poderes Ejecutivo, Legislativo y Judicial Federal, así como a los entes autónomos constitucionales y faculta a la Secretaría de Gobernación a administrar tanto el uso de los Tiempos de Estado como los Tiempos Fiscales;

Que adicionalmente la Secretaría de Gobernación de conformidad con la referida Ley, está facultada para dar seguimiento a la utilización de los tiempos fiscales y a

reasignarlos cuando no hubieren sido utilizados con oportunidad o se encuentren subutilizados, de conformidad con las disposiciones generales que al efecto emita;

Que en ese sentido, y tomando en cuenta que el Decreto publicado en el 2002, prevé una forma distinta de distribución a la establecida en el Ley General de Comunicación Social, se hace necesario emitir el presente Decreto a fin de hacerlo acorde con lo misma, y

Que aunado a lo anterior, resulta pertinente reducir la carga regulatoria y fiscal que el Estado ha impuesto a los concesionarios de radio y televisión radiodifundida, ya que se considera que es excesiva; sin embargo, dicha reducción no resultará aplicable al inicio de las precampañas y hasta el día de la jornada electoral, toda vez que debe atenderse lo dispuesto en el artículo 41, fracción III, Apartado A de la Constitución Política de los Estados Unidos Mexicanos y lo señalado en la Ley General de Instituciones y Procedimientos Electorales, he tenido a bien expedir el siguiente

DECRETO

Artículo Primero.- *Los concesionarios de uso comercial de estaciones de radio y televisión podrán optar por el pago del impuesto a que se refiere el artículo noveno de la Ley que Establece, Reforma y Adiciona las Disposiciones Relativas a Diversos Impuestos, publicada en el Diario Oficial de la Federación el 31 de diciembre de 1968, en la siguiente forma:*

I. *Los concesionarios que tengan la calidad de responsables solidarios al pago de dicho impuesto y, por tanto, como terceros interesados en el cumplimiento de esa obligación, pagarán la contribución que se menciona con **once minutos diarios de transmisión** en el caso de estaciones de televisión, y con **veintiún minutos diarios en las de radio**, para la difusión de materiales grabados conforme a lo dispuesto en la Ley General de Comunicación Social, con una duración de veinte a treinta segundos.*

Los materiales difundidos antes referidos, en ningún momento pueden implicar competencia a las actividades inherentes a la radiodifusión comercial, en ese sentido, cuando se realicen campañas de interés colectivo, promoviendo el mayor consumo de bienes y servicios lo harán en forma genérica, en tanto que, quienes

ostenten la titularidad de las concesiones de uso comercial se ocuparán de la publicidad y propaganda de marcas, servicios o empresas específicos.

Si las autoridades previstas en el artículo 17 de la Ley General de Comunicación Social, no utilizaran, total o parcialmente, tales tiempos para transmisión, la Secretaría de Gobernación estará facultada para reasignar estos tiempos cuando no hubieren sido utilizados con oportunidad o se encuentren subutilizados, de conformidad a lo señalado en la Ley General de Comunicación Social.

II. Los tiempos de transmisión a que se refiere la fracción anterior serán distribuidos de manera proporcional dentro del horario de las 06:00 a las 24:00 horas en cada radiodifusora o televisora de que se trate, en términos de los requerimientos que emita la Dirección General de Radio, Televisión y Cinematografía de la Unidad de Normatividad de Medios de Comunicación de la Secretaría de Gobernación.

Artículo Segundo.- *Con el pago a que se refiere el artículo anterior, quedará cubierto íntegramente el impuesto establecido por el artículo noveno de la Ley que Establece, Reforma y Adiciona las Disposiciones Relativas a Diversos Impuestos, publicada en el Diario Oficial de la Federación el 31 de diciembre de 1968. Este pago liberará a los sujetos pasivos y a los responsables solidarios del impuesto a que se refiere el artículo anterior y no dará efecto adicional alguno distinto a la extinción de la obligación tributaria.*

Artículo Tercero.- *Esta autorización subsistirá mientras esté en vigor el impuesto citado. En caso de que el concesionario no proporcione los tiempos de transmisión a que esté obligado o no cumpla con sus otras obligaciones, el impuesto será cubierto de acuerdo con las disposiciones fiscales relativas al pago de contribuciones y, en su caso, se exigirá a través del procedimiento administrativo de ejecución, sin perjuicio de las demás acciones que procedan.*

Para los efectos indicados en el párrafo anterior, la Secretaría de Gobernación informará al Servicio de Administración Tributaria de los casos en que el concesionario no proporcione los tiempos de transmisión a que esté obligado o no cumpla con sus otras obligaciones.

Artículo Cuarto.- *Para efectos de lo establecido en el artículo 41, fracción III, Apartado A de la Constitución Política de los Estados Unidos Mexicanos y lo señalado en la Ley General de Instituciones y Procedimientos Electorales, desde el*

inicio de las precampañas y hasta el día de la jornada electoral, el número de minutos diarios por concepto de tiempos fiscales será de dieciocho minutos para televisión y treinta y cinco minutos para la radio.

TRANSITORIOS

PRIMERO.- *El presente Decreto entrará en vigor el 15 de mayo de 2020.*

SEGUNDO.- *Se abroga el Decreto por el que se autoriza a la Secretaría de Hacienda y Crédito Público a recibir de los concesionarios de estaciones de radio y televisión el pago del impuesto que se indica, publicado en el Diario Oficial de la Federación el 10 de octubre de 2002...*

[énfasis añadido]

Cabe señalar que, como lo menciona el Decreto, los tiempos fiscales se mantendrán en sus términos desde el inicio de las precampañas, hasta el fin de la jornada electoral. Lo anterior con el fin de no trastocar lo dispuesto en el artículo 41 de la Constitución, por lo que es importante hacer referencia a lo establecido en los artículos 251 y 252 de la Ley Federal de Telecomunicaciones y Radiodifusión que señalan a la letra lo siguiente:

“ ...

Capítulo III De los Tiempos Gratuitos para el Estado

Sección I Tiempo del Estado

Artículo 251. *Los concesionarios de uso comercial, público y social que presten el servicio de radiodifusión deberán efectuar transmisiones gratuitas diarias en cada estación y por cada canal de programación, con una duración de hasta treinta minutos continuos o discontinuos, dedicados a difundir temas educativos, culturales y de interés social. Los tiempos de transmisión serán administrados por la Secretaría de Gobernación, la que oírán previamente al concesionario y de acuerdo con ellos fijará los horarios a lo largo de sus horas de transmisión.*

El Ejecutivo Federal señalará las dependencias que deberán proporcionar el material para el uso de dicho tiempo y las emisiones serán coordinadas por la Secretaría de Gobernación.

Los concesionarios de uso social estarán exentos del impuesto establecido en la Ley del impuesto sobre servicios expresamente declarados de interés público por ley, en los que intervengan empresas concesionarias de bienes del dominio directo de la nación.

Artículo 252. *La forma en que podrán dividirse esos treinta minutos será la siguiente:*

- I. Quince minutos en formatos o segmentos de no menos de veinte segundos cada uno, y*
- II. Quince minutos en formatos o segmentos no menores de cinco minutos cada uno...".*

Pautas correspondientes a los mensajes de partidos políticos nacionales y locales

11. Tal y como se desprende de los antecedentes del presente Acuerdo, los procesos electorales locales de Coahuila e Hidalgo fueron suspendidos temporalmente con motivo de la pandemia de la enfermedad Covid-19, provocada por el virus SARS-CoV2.

En ese tenor, en el punto Sexto de la Resolución INE/CG83/2020, se estableció suspender los efectos de los acuerdos correspondientes a la distribución de tiempo en radio y televisión, así como las pautas aprobadas por este Comité y la JGE, aplicables a dichos procesos electorales, a fin de que se considerara el periodo de suspensión como periodo ordinario, por lo que también se aplica dicha reducción a los tiempos fiscales de los concesionarios de uso comercial.

12. Los artículos 41, Base III, Apartado A, inciso g), párrafo primero, de la Constitución; 181, numeral 1, de la LGIPE; 8, numerales 1 y 2, 35, numeral 1, inciso b), del Reglamento, establecen que fuera de los periodos de precampañas y campañas electorales federales, al INE le corresponde administrar hasta el doce por ciento (12%) del tiempo total de que el Estado disponga en radio y televisión, conforme a las leyes y bajo cualquier modalidad.
13. Ahora bien, derivado de la entrada en vigor del Decreto emitido por el Ejecutivo Federal, así como de la modificación de pautas de transmisión de promocionales de

autoridades electorales y partidos políticos, y del criterio de asignación de tiempo en radio y televisión, emitidas *ad cautelam*², por la JGE y por el Consejo General, ambos referidos en los antecedentes del presente instrumento, el tiempo que corresponde administrar al INE en los periodos no electorales es el siguiente:

TIEMPO DEL ESTADO	CONCESIONARIOS COMERCIALES		CONCESIONARIOS PÚBLICOS Y SOCIALES
	EMISORAS DE RADIO	EMISORAS DE TELEVISIÓN	
Tiempo del Estado	30	30	30
Tiempos fiscales	21	11	N/A
Total de tiempos oficiales	51 minutos	41 minutos	30 minutos
12% que le corresponde administrar al INE	6 minutos 7 segundos	4 minutos 55 segundos	3 minutos 36 segundos

De lo anterior, se colige que diariamente el INE, fuera de las etapas de precampaña, intercampaña, campaña, periodo de reflexión y jornada electoral, administrará seis (6) minutos siete (7) segundos en cada estación de radio concesionada comercial; cuatro (4) minutos, cincuenta y cinco (55) segundos en cada canal de televisión concesionado comercial, así como tres (3) minutos treinta y seis (36) segundos en las concesionarias públicas y sociales (éstos últimos no se modifican, dado que no están obligados al pago de tiempos fiscales).

Lo anterior implica que, en promocionales cuya duración ha sido aprobada por este CRT para que sea de treinta segundos, previamente a la entrada en vigor del Decreto, se administraban **quince (15) impactos o promocionales en radio y once (11) impactos en televisión**, por lo que, con dicha reducción **la disminución será en doce (12) impactos en radio y nueve (9) impactos en televisión, es decir se perderán tres (3) espacios en radio y dos (2) en televisión diariamente**, como fue explicado en el Acuerdo INE/CG90/2020 tanto para partidos políticos, como para autoridades electorales, que a mayor entendimiento la afectación se tradujo en lo siguiente:

² Derivado, como se citó en los antecedentes, de que el siete de mayo de dos mil veinte, este Instituto interpuso una controversia constitucional ante la SCJN, con motivo del Decreto publicado en el DOF el veintitrés de abril de dos mil veinte, por el que se autoriza a la SHCP a recibir de los concesionarios de estaciones de radio y televisión el pago del impuesto que se indica, a partir del quince de mayo de dos mil veinte.

TIEMPO DEL ESTADO	CONCESIONARIOS COMERCIALES 2002 (VIGENTE HASTA EL 14 DE MAYO DE 2020)		CONCESIONARIOS COMERCIALES 2020 (VIGENTE A PARTIR DEL 15 DE MAYO DE 2020)		AFECTACIÓN RADIO AL DIA	AFECTACIÓN TELEVISIÓN AL DIA
	EMISORAS DE RADIO	CANALES DE TELEVISIÓN	EMISORAS DE RADIO	CANALES DE TELEVISIÓN		
Tiempo del Estado	30 minutos	30 minutos	30 minutos	30 minutos	N/A	N/A
Tiempos fiscales	35 minutos	18 minutos	21 minutos	11 minutos	14 minutos	7 minutos
Total de tiempos oficiales	65 minutos	48 minutos	51 minutos	41 minutos	14 minutos	7 minutos
12% que le corresponde administrar al INE	7 minutos 48 segundos = 15 impactos	5 minutos 45 segundos = 11 impactos	6 minutos 7 segundos = 12 impactos	4 minutos 55 segundos = 9 impactos	1 minuto 41 segundos = 3 impactos	50 segundos = 2 impactos
Proceso electoral	48	48	Sin modificación		Sin afectación	

De conformidad con lo dispuesto por los artículos 181, numeral 1, de la LGIPE; 5, numeral 1, fracción III, inciso f), y 10, numeral 4, del Reglamento, del total del tiempo de que dispone el INE en periodo ordinario, el cincuenta por ciento (50%) debe distribuirse en forma igualitaria durante la vigencia del pautado, entre los partidos políticos, para que sea utilizado para la transmisión de mensajes con duración de treinta segundos.

Por su parte, si bien es cierto que el INE debe asignar los horarios de transmisión entre los PPN y locales en forma igualitaria con base en un **sorteo semestral** que sirve para definir el orden sucesivo en que se transmitan los promocionales, así como en un esquema de corrimiento de horarios vertical; también lo es que dicho **sorteo** que se realiza de manera presencial ante las personas integrantes de este Comité, no ha sido posible llevarlo a cabo, derivado de la suspensión de plazos y términos relacionados con las actividades vinculadas a la función electoral, con la realización de trámites y prestación de servicios, así como con toda aquella que requiera la interacción de personas, hasta en tanto continúe la contingencia sanitaria derivada de la pandemia generada por el virus SARS-CoV2 (Covid-19), tal y como se expuso en el acuerdo citado en antecedentes INE/CG82/2020.

En consecuencia para la aprobación del presente Acuerdo prevalecerá el aprobado para el primer semestre de dos mil veinte, a efecto de continuar y transitar en la generación del nuevo modelo tanto de partidos políticos como de autoridades electorales; esto es, el realizado el veintinueve de octubre de dos mil diecinueve, en la décima sesión ordinaria de este Comité.

Lo anterior, en el entendido que, salvaguardando las medidas de la contingencia sanitaria que prevalezcan, dicho sorteo se llevará a cabo con motivo de la modificación que a este Acuerdo se haga, conforme al resultado de los insumos de los índices de audiencias que adquiera este Instituto y la respuesta que en su caso otorgue el Instituto Federal de Telecomunicaciones.

En consecuencia, se instruye a la DEPPP a que consulte por oficio al Instituto Federal de Telecomunicaciones sobre los insumos utilizados para la elaboración de los reportes de audiencias de radio y televisión con perspectiva de género, correspondientes a los cuatro trimestres de dos mil diecinueve, así como para la Encuesta Nacional de Consumo de Contenidos Audiovisuales dos mil dieciocho.

Igualmente, el titular de la DEPPP convocará y realizará reuniones de trabajo con todas las personas integrantes de este Comité, y con las respuestas que en su caso dé el Instituto Federal de Telecomunicaciones y con los insumos de los índices de audiencias que adquiera este Instituto, se discutirá y determinarán los horarios en los que deberá transmitirse la pauta correspondiente al período ordinario del segundo semestre de dos mil veinte, previo sorteo para definir el orden sucesivo en que se transmitan los promocionales de los partidos políticos. Con lo anterior, en sesión de este órgano colegiado se realizará la modificación pertinente a las pautas aprobadas mediante el presente Acuerdo.

14. Conforme a lo establecido en los artículos 181, numeral 3, de la LGIPE; y 10, numeral 1, del Reglamento, las pautas correspondientes al periodo ordinario serán aprobadas de forma semestral.

15. A partir de lo señalado en las consideraciones anteriores, la DEPPP ha procurado que en las pautas del periodo comprendido entre el uno de julio y el treinta y uno de diciembre de dos mil veinte, se asignen en forma igualitaria, continua y en orden sucesivo los promocionales de treinta (30) segundos de los partidos políticos considerando la totalidad del segundo semestre de dos mil veinte.
16. Atendiendo a lo dispuesto en el artículo 9, numeral 2, del Reglamento, las fracciones sobrantes de la distribución de mensajes de treinta (30) segundos de los partidos políticos quedarán a disposición del INE para sus fines o los de otras autoridades electorales.
17. Según se desprende de los artículos 182, numeral 1, inciso c), de la LGIPE; y 9, numerales 1 y 4, del Reglamento, las pautas de transmisión deberán atender a lo siguiente:
 - a. El tiempo del que dispongan los PPN y locales se distribuirá en forma igualitaria, en mensajes de treinta (30) segundos;
 - b. El horario de transmisión de los mensajes pautados será comprendido entre las seis (6:00) y las veinticuatro (24:00) horas;
18. La Secretaría Técnica de este Comité elaboró el modelo de distribución para la transmisión de los mensajes de los PPN y que corresponde a los siete (7) partidos políticos con registro nacional.
19. Además, con base en las disposiciones y en la información proporcionada por los OPLES, se elaboraron seis (6) modelos para la transmisión de los mensajes de los partidos políticos locales, fuera de las etapas de precampaña, intercampaña, campaña, periodo de reflexión y jornada electoral, en las entidades federativas, durante el periodo ordinario correspondiente al segundo semestre de dos mil veinte, estableciendo para tal efecto lo siguiente:

a) Ámbito de aplicación

Modelo A: Entidades federativas en las que no existen partidos políticos con registro local.

Modelo B: Entidades federativas en las que existe 1 partido político con registro local.

Modelo C: Entidades federativas en las que existen 2 partidos políticos con registro local.

Modelo D: Entidades federativas en las que existen 3 partidos políticos con registro local.

Modelo E: Entidades federativas en las que existen 4 partidos políticos con registro local.

Modelo F: Entidades federativas en las que existen 5 partidos políticos con registro local.

Lo anterior resultará aplicable a todas las emisoras de radio y televisión en las que se transmitan los mensajes del INE, de las autoridades electorales y de los partidos políticos de que se trate, con excepción de aquellas que en su caso estén obligadas a participar en la cobertura de algún proceso electoral.

b) Vigencia

Las pautas que se aprueban mediante el presente Acuerdo *ad cautelam* -por la interposición de la controversia constitucional que este Instituto interpuso ante la SCJN y en cumplimiento de su obligación de acatar el Decreto de referencia- estarán vigentes durante el periodo ordinario correspondiente al segundo semestre de dos mil veinte, que transcurre del uno de julio al treinta y uno de diciembre de dos mil veinte.

c) Orden de asignación de mensajes de los partidos políticos nacionales

Para determinar el orden en que se pautarán los mensajes de los PPN, este Comité mantiene, por las razones antes expuestas, los resultados del sorteo efectuado en el Antecedente VII, hasta en tanto se lleve a cabo un nuevo sorteo para la elaboración de la siguiente pauta semestral.

La determinación adoptada por este Órgano radica en los siguientes aspectos:

- Garantizar el derecho a la salud de las personas integrantes del Comité, en el sentido que, ante de la pandemia de la enfermedad Covid-19, provocada por el virus SARS-CoV2, este Instituto tiene la obligación de obedecer las medidas dictadas por la autoridad ejecutiva en materia de salud y, por tanto, adoptar las medidas que privilegien la salud de las personas que concurren a las sesiones de este Órgano;

- Garantizar la seguridad en el uso del sistema informático que se emplea en la realización del sorteo, es decir, de realizarse un sorteo vía remota o virtual; sin embargo, no se cuenta con la confianza y respaldo de la red interna del Instituto;
- Garantizar la certeza y transparencia de todos los actos de la autoridad electoral; esto es, por un lado y retomando lo señalado en el párrafo anterior, que tanto las autoridades como los partidos políticos conozcan con claridad y seguridad los pasos a seguir en el uso del sistema; y, por el otro, el resultado del sorteo de manera presencial;

Por lo anterior, el orden de aparición es el siguiente:

ORDEN	PARTIDO	SIGLAS	LOGO
1	Partido Revolucionario Institucional	PRI	
2	Partido Acción Nacional	PAN	
3	Movimiento Ciudadano	MC	
4	Partido de la Revolución Democrática	PRD	
5	Partido Verde Ecologista de México	PVEM	
6	Morena	MORENA	
7	Partido del Trabajo	PT	

d) Partidos políticos locales

Los partidos políticos con registro local que accederán al tiempo del Estado en radio y televisión en las emisoras de sus respectivas entidades, son los siguientes:

Partidos Políticos con Registro Local Segundo Semestre de 2020				
No.	Entidad	Número de partidos	Actor	Siglas
1	Aguascalientes	3	Unidos Podemos Más	UPM-AGS
			Partido Libre de Aguascalientes	PLA-AGS
			Nueva Alianza Aguascalientes	NA-AGS
2	Baja California	2	Partido de Baja California	PBC-BC
			Encuentro Social de Baja California	ES-BC
3	Baja California Sur	4	Partido de Renovación Sudcaliforniana	PRS-BCS
			Partido Humanista de Baja California Sur	PH-BCS
			Baja California Sur Coherente	BCSC-BCS
			Nueva Alianza Baja California Sur	NA-BCS
4	Chiapas	3	Partido Chiapas Unido	PCU-CHIS
			Partido Mover a Chiapas	MVC-CHIS
			Nueva Alianza Chiapas	NA-CHIS
5	Chihuahua	1	Nueva Alianza Chihuahua	NA-CHIH
6	Coahuila	4	Partido Unidad Democrática de Coahuila	UDC-COAH
			Unidos	UNIDOS-COAH
			Partido de la Revolución Coahuilense	PRC-COAH
			Emiliano Zapata, la Tierra y su Producto	EZAPRO-COAH
7	Colima	1	Nueva Alianza Colima	NA-COL
8	Durango	1	Partido Duranguense	PD-DGO
9	Guanajuato	1	Nueva Alianza Guanajuato	NA-GTO
10	Hidalgo	4	Partido Más por Hidalgo	PMH-HGO
			Partido Podemos	PP-HGO
			Nueva Alianza Hidalgo	NA-HGO
			Encuentro Social Hidalgo	ES-HGO
11	Jalisco	1	Encuentro Social Jalisco	ES-JAL
12	México	1	Nueva Alianza Estado de México	NA-MEX

Partidos Políticos con Registro Local Segundo Semestre de 2020				
No.	Entidad	Número de partidos	Actor	Siglas
13	Morelos	4	Partido Socialdemócrata de Morelos	PSD-MOR
			Partido Humanista de Morelos	PH-MOR
			Nueva Alianza Morelos	NA-MOR
			Encuentro Social Morelos	ES-MOR
14	Nayarit	3	Nueva Alianza Nayarit	NA-NAY
			Visión y Valores en Acción	VIVA-NAY
			Movimiento Levántate para Nayarit	LN-NAY
15	Nuevo León	1	Nueva Alianza Nuevo León	NA-NL
16	Oaxaca	2	Partido Unidad Popular	PUP-OAX
			Nueva Alianza Oaxaca	NA-OAX
17	Puebla	3	Partido Compromiso por Puebla	PCPP-PUE
			Pacto Social de Integración	PSI-PUE
			Nueva Alianza Puebla	NA-PUE
18	Querétaro	1	Querétaro Independiente	QI-QRO
19	Quintana Roo	3	Confianza por Quintana Roo	CQ-QROO
			Movimiento Auténtico Social	MAS-QROO
			Encuentro Social Quintana Roo	ES-QROO
20	San Luis Potosí	2	Partido Conciencia Popular	PCP-SLP
			Nueva Alianza San Luis Potosí	NA-SLP
21	Sinaloa	1	Partido Sinaloense	PAS-SIN
22	Sonora	1	Nueva Alianza Sonora	NA-SON
23	Tlaxcala	5	Partido Alianza Ciudadana	PAC-TLAX
			Partido Socialista	PS-TLAX
			Nueva Alianza Tlaxcala	NA-TLAX
			Encuentro Social Tlaxcala	ES-TLAX
			Impacto Social "Sí"	ISS-TLAX

Partidos Políticos con Registro Local Segundo Semestre de 2020				
No.	Entidad	Número de partidos	Actor	Siglas
24	Yucatán	1	Nueva Alianza Yucatán	NA-YUC
25	Zacatecas	5	Nueva Alianza Zacatecas	NA-ZAC
			PAZ Para Desarrollar Zacatecas	PAZ-ZAC
			Movimiento Dignidad Zacatecas	MDZ-ZAC
			La Familia Primero	LFP-ZAC
			Partido del Pueblo	PP-ZAC

20. Con base en lo anterior, la DEPPP elaboró las pautas específicas para la transmisión de mensajes de los PPN y locales, aplicables al periodo ordinario correspondiente al segundo semestre de dos mil veinte.
21. En virtud de lo anterior, los modelos de pauta para la transmisión de los promocionales destinados al ejercicio de las prerrogativas de los partidos políticos fuera de los periodos de precampaña, intercampaña, campaña, periodo de reflexión y jornada electoral, así como las pautas específicas, que por esta vía se aprueban, cumplen con lo dispuesto en los artículos 41, Base III, apartado A, incisos d) y g), de la Constitución; 181, numerales 1 y 2, 183, numeral 3, de la LGIPE; y 5, numeral 1, fracción III, inciso f), 10, numerales 1 y 4, y 35, numeral 1 del Reglamento.

Calendario correspondiente al segundo semestre de dos mil veinte

22. En atención a lo establecido en el artículo 42, numerales 1 y 4, del Reglamento, la elaboración y entrega de materiales, así como de órdenes de transmisión se realizará de conformidad con los calendarios que al efecto se aprueben.
23. Cabe señalar que las pautas que se presentan mediante el presente Acuerdo se *aprueban Ad cautelam, debido a* la interposición de la controversia constitucional que este Instituto interpuso ante la SCJN y en cumplimiento de su obligación de acatar el Decreto de reducción de tiempos por parte del Ejecutivo Federal, referido en Antecedentes, mismas que estarán vigentes conforme al calendario correspondiente al segundo semestre de dos mil veinte, que se describe a continuación:

SEGUNDO SEMESTRE DE DOS MIL VEINTE

No.	Límite entrega de materiales y estrategias	Elaboración de OT	Notificación	Vigencia de la OT
1	16 de junio	17 de junio	18 de junio	1 al 2 de julio
2	23 de junio	24 de junio	25 de junio	3 al 9 de julio
3	30 de junio	1 de julio	2 de julio	10 al 16 de julio
4	7 de julio	8 de julio	9 de julio	17 al 23 de julio
5	14 de julio	15 de julio	16 de julio	24 al 30 de julio
6	21 de julio	22 de julio	23 de julio	31 de julio al 6 de agosto
7	28 de julio	29 de julio	30 de julio	7 al 13 de agosto
8	4 de agosto	5 de agosto	6 de agosto	14 al 20 de agosto
9	11 de agosto	12 de agosto	13 de agosto	21 al 27 de agosto
10	18 de agosto	19 de agosto	20 de agosto	28 de agosto al 3 de septiembre
11	25 de agosto	26 de agosto	27 de agosto	4 al 10 de septiembre
12	1 de septiembre	2 de septiembre	3 de septiembre	11 al 17 de septiembre
13	8 de septiembre	9 de septiembre	10 de septiembre	18 al 24 de septiembre
14	15 de septiembre	16 de septiembre	17 de septiembre	25 de septiembre al 1 de octubre
15	22 de septiembre	23 de septiembre	24 de septiembre	2 al 8 de octubre
16	29 de septiembre	30 de septiembre	1 de octubre	9 al 15 de octubre
17	6 de octubre	7 de octubre	8 de octubre	16 al 22 de octubre
18	13 de octubre	14 de octubre	15 de octubre	23 al 29 de octubre
19	20 de octubre	21 de octubre	22 de octubre	30 de octubre al 5 de noviembre
20	27 de octubre	28 de octubre	29 de octubre	6 al 12 de noviembre
21	3 de noviembre	4 de noviembre	5 de noviembre	13 al 19 de noviembre
22	10 de noviembre	11 de noviembre	12 de noviembre	20 al 26 de noviembre
23	17 de noviembre	18 de noviembre	19 de noviembre	27 de noviembre al 3 de diciembre
24	24 de noviembre	25 de noviembre	26 de noviembre	4 al 10 de diciembre
25	1 de diciembre	2 de diciembre	3 de diciembre	11 al 17 de diciembre
26	8 de diciembre	9 de diciembre	10 de diciembre	18 al 24 de diciembre
27	15 de diciembre	16 de diciembre	17 de diciembre	25 al 31 de diciembre

24. En virtud de que las pautas corresponden al periodo ordinario o no electoral, únicamente serán días hábiles aquellos que así señalen las disposiciones jurídicas aplicables, incluyendo las emitidas por el INE. Por tanto, si la fecha límite de entrega

de materiales por parte de los partidos políticos para su dictamen técnico y carga en una orden de transmisión corresponde a un día inhábil, se recibirán el día hábil inmediato anterior, lo cual, aplica también en el caso en que la fecha de elaboración o notificación de una orden de transmisión corresponda a un día inhábil.

Horarios de transmisión

25. El Acuerdo que por esta vía se aprueba *ad cautelam* -por la interposición de la controversia constitucional de este Instituto, ante la SCJN y en cumplimiento a su obligación de acatar el Decreto multicitado- los horarios de los impactos establecidos en la pauta ordinaria para concesionarios de radio y televisión se mantienen conforme a lo aprobado mediante el diverso INE/CG90/2020.

Esto es, conforme a los horarios de menor rating³, con base en los índices de audiencia contratados por la DEPPP para el pasado Proceso Electoral Federal, que se utilizan para el monitoreo de programas de radio y televisión que difunden noticias, a fin de causar la menor afectación por la disminución de los spots con la entrada en vigor del referido Decreto.

Al respecto, es importante tomar en cuenta que el artículo 41, Base III, Apartado A, inciso d), de la Constitución Política establece que las transmisiones en cada estación de radio y canal de televisión se distribuirán **dentro del horario de programación comprendido entre las seis (6:00) y las veinticuatro (24:00) horas**, por lo que la totalidad de los spots no puede concentrarse en un horario menor o distinto, sino que debe atender al rango constitucionalmente establecido.

En el mismo sentido, el artículo 10, numeral 3 del Reglamento, señala que el Comité aprobará en forma semestral las pautas de los mensajes de los partidos políticos que elabore la DEPPP y los promocionales se transmitirán durante la hora que establezca la pauta, distribuidos en tres franjas horarias.

Lo anterior, asegura el cumplimiento de la disposición Constitucional de referencia y permite una distribución equitativa de mensajes a lo largo de todo el día en las estaciones de radio y televisión.

Ahora bien, es importante recordar que, desde la primera pauta aprobada por este Comité para las emisoras comerciales de radio y televisión de la CDMX,⁴ se optó por no concentrar spots únicamente en los horarios de mayor audiencia, sino que se buscó distribuir los impactos a lo largo del día, bajo distintos argumentos, entre los cuales se encuentran los siguientes:

³ Con base en los reportes de índices de audiencias adquiridos en dos mil diecisiete, de la empresa INRA, S.C., para la conformación del Catálogo de Noticiarios.

⁴ ACRT/002/2008 y ACRT/003/2008

- La preferencia de que los spots de los partidos políticos se transmitan en un horario en el que no aparezcan otros partidos, a fin de lograr mayor exposición a cada fuerza política.
- Que los partidos políticos tengan mayor flexibilidad en sus estrategias de difusión, ya que la ciudadanía que sintoniza en horas de mayor audiencia no es la única a la cual se quiere llegar.
- Evitar la saturación de la audiencia con promocionales de partidos políticos en determinado horario.
- Aprovechar las dieciocho (18:00) horas de transmisión que establece la Constitución para la transmisión de los mensajes, y
- Evitar impugnaciones de concesionarios que interpretan la Constitución y la Ley en el sentido de que el horario de transmisión debe ser diversificado.⁵

Dicho criterio se mantuvo con los cambios que dieron origen a la reforma en materia electoral en dos mil catorce y, es el que se recoge en el citado artículo 10 del Reglamento a partir de su aprobación el diecinueve de noviembre del mismo año.

Ahora bien, para la contratación de los índices de audiencia por parte del INE, se realizó una investigación de mercado tanto a las empresas afiliadas a la Asociación Mexicana de Agencias de Inteligencia de Mercado y Opinión Pública A.C. (AMAI), como a diversas empresas que ofrecen el servicio en México, para la contratación de reportes de alcance de radio y televisión por franjas horarias y noticiarios.

Una vez que se realizó el análisis de las propuestas técnico-económicas que presentó cada una de las empresas consultadas, se seleccionaron las empresas que ofrecieron la mayor cobertura de plazas a nivel nacional de índices de audiencia en radio y televisión. Estas empresas fueron HR Ratings Media S.A. de C.V. e Investigación de Mercados INRA, S.C.

Con la empresa HR. Ratings Media S.A. de C.V., se adquirieron reportes de índices de audiencia por noticiarios, mientras que con la empresa Investigación de Mercados INRA, S.C., se adquirieron reportes de alcance de radio y televisión por franjas horarias, por lo que para efecto del presente Acuerdo se utilizaron tanto el estudio para radio, por franja horaria, como para televisión.

Dichos reportes oficiales, son los últimos adquiridos por este Instituto mediante el procedimiento de licitación, para determinar los horarios de mayor y menor rating.⁶

⁵ Versión estenográfica de la Cuarta Sesión Extraordinaria de este CRT, celebrada el veintisiete de febrero de dos mil ocho, pp. 43, 51, 66, 71, 81 y 103; Visible en: https://sitios.ine.mx/portal/DEPPP/Comite_de_Radio_y_Television/Sesiones/#!/2008

⁶ Una vez que el INE adquiera los nuevos índices de audiencias, a partir de agosto de dos mil veinte, se estará en posibilidad de actualizar y determinar alguna modificación a los horarios de menor rating, conforme a dichos datos.

Ahora bien, para determinar los horarios de menor audiencia se analizaron las franjas horarias de acuerdo a lo siguiente:

- a) Rango de horarios de las seis (06:00) a las veinticuatro (24:00) horas, de lunes a domingo;
- b) Representación de tres niveles socioeconómicos (A/B, C, D);
- c) Representación de grupos de edad a partir de 18 años⁷;
- d) Grupos no duplicados que se expusieron al medio en un periodo; y,
- e) Representativo por mujeres y hombres.

De conformidad con el referido artículo 10, numeral 3, del Reglamento, los promocionales para el periodo ordinario se transmitirán durante la hora que se establezca en la pauta; distribuidos por franjas horarias:

- La franja matutina que comprende de las 06:00 a las 11:59 horas;
- La franja vespertina de las 12:00 a las 17:59 horas;
- La franja nocturna que comprende de las 18:00 a las 23:59 horas;

En este sentido, desde el Acuerdo INE/CG90/2020 se buscó lograr la equidad en la eliminación de spots en las franjas horarias, por lo que, en tanto la SCJN resuelve lo conducente en relación con la controversia constitucional interpuesta por este Instituto y en cumplimiento de su obligación de acatar el Decreto de referencia, *ad cautelam*, en radio comercial se eliminarán tres (3) promocionales de treinta (30) segundos, uno en cada franja horaria; y para televisión comercial se eliminarán dos (2) promocionales de treinta (30) segundos, uno en la franja matutina y uno en la franja nocturna, en el horario de menor rating, conforme a lo siguiente:

Radio

Franja	Radio Comercial 2002 (VIGENTE HASTA EL 14 DE MAYO DE 2020)	Radio Comercial 2020 (VIGENTE A PARTIR DEL 15 DE MAYO DE 2020)
Matutina 06:00 - 11:59	5	4
Vespertina 12:00 - 17:59	6	5
Nocturna 18:00 - 23:59	4	3

⁷ Segmentado en cinco rangos de edad: 18 a 24 años, 25-34 años, 35-44 años, 45-54 años, 55+ años.

Para la franja matutina, la pauta se contempla entre las 7:00 y las 11:59, es decir, no contempla promocionales durante la hora que va de las 6:00 a las 6:59 horas. De acuerdo a los índices de INRA, el horario de mayor audiencia es de las 8:00 a las 8:59 horas y el de menor audiencia es entre las 11:00 y las 11:59 horas, por lo cual se eliminó un promocional en ese horario.

En la franja vespertina, la pauta se contempla en todos los horarios. De acuerdo a los índices, el horario de mayor audiencia es entre las 12:00 y las 13:59, mientras que la audiencia va disminuyendo de las 16:00 a las 17:59 horas, por lo cual se eliminó un promocional entre las 17:00 y las 17:59.

Ahora bien, por cuanto hace a la franja nocturna, la pauta está contemplada en el horario que va de las 18:00 a las 21:59. De acuerdo a los índices de INRA el horario de mayor audiencia es entre las 18:00 a las 18:59, mientras que la audiencia va disminuyendo de las 21:00 a las 23:59 horas por lo que se eliminó un promocional entre las 21:00 y las 21:59.

Televisión

Franja	Televisión comercial 2002 (VIGENTE HASTA EL 14 DE MAYO DE 2020) Impactos	Televisión Comercial 2020 (VIGENTE A PARTIR DEL 15 DE MAYO DE 2020)
Matutina 06:00 - 11:59	4	3
Vespertina 12:00 - 17:59	3	3
Nocturna 18:00 - 23:59	4	3

Para la franja matutina, la pauta se contempla entre las 7:00 y 10:59, es decir no contempla promocionales durante la hora que va de las 6:00 a las 6:59 horas. De acuerdo a los índices de INRA el horario de mayor audiencia es de las 7:00 a las 7:59 horas, mientras que la audiencia va disminuyendo de las 8:00 a las 11:59, por lo que se eliminó un promocional de las 10:00 a las 10:59.

Ahora bien, por cuanto hace a la franja nocturna, la pauta está contemplada en el horario que va de las 20:00 a las 23:59. De acuerdo a los índices, el horario de mayor audiencia es de las 20:00 a las 21:59, mientras que la audiencia va disminuyendo de las 22:00 a las 23:59, por lo que se eliminó un promocional de las 23:00 a las 23:59.

Horarios de mayor audiencia
Concesionarios comerciales

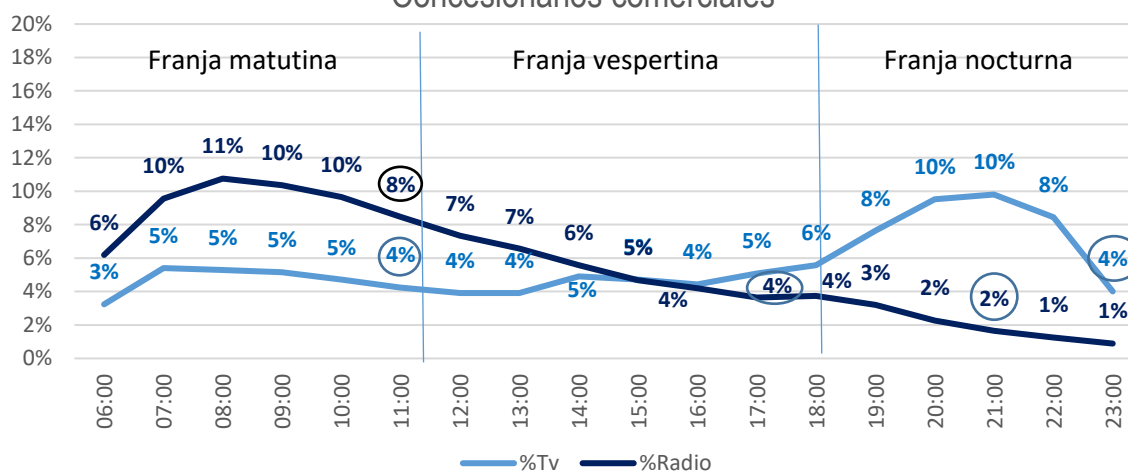

Radio comercial

Franjas	Hora	Impacto
06:00 - 11:59	7:00 - 7:59	1
	8:00 - 8:59	2
	9:00 - 9:59	3
	10:00 - 10:59	4
12:00 - 17:59	12:00 - 12:59	5
	13:00 - 13:59	6
	14:00 - 14:59	7
	15:00 - 15:59	8
	16:00 - 16:59	9
	18:00 - 23:59	10
	19:00 - 19:59	11
	20:00 - 20:59	12

Televisión comercial

Franjas	Horario	Impacto
06:00 - 11:59	7:00 - 7:59	1
	8:00 - 8:59	2
	9:00 - 9:59	3
12:00 - 17:59	13:00 - 13:59	4
	14:00 - 14:59	5
	15:00 - 15:59	6
18:00 - 23:59	20:00 - 20:59	7
	21:00 - 21:59	8
	22:00 - 22:59	9

Con lo anterior, se busca generar la menor afectación posible pero también considerar el parámetro de transmisión constitucionalmente establecido y las franjas horarias que señala el Reglamento.

Adicionalmente, se compararon los índices adquiridos por este Instituto con índices diversos a fin de corroborar o modificar la información presentada, con datos más recientes, para lo cual fueron analizados los **reportes de audiencias de radio y televisión con perspectiva de género, correspondientes a los cuatro trimestres de 2019, publicados por el Instituto Federal de Telecomunicaciones (IFT)**.

Los datos de dichos informes los obtiene el IFT de índices de audiencia (rating) propiedad de INRA y Nielsen IBOPE, por lo que únicamente se cuenta con los informes publicados y no con las bases de datos completas⁸; por tanto, dicha información no puede ser analizada con los parámetros adecuados al rating que es del interés de este Instituto⁹.

Por otro lado, se observa que, aunque se trata de reportes que se publican de manera trimestral, sus resultados no varían significativamente en cada publicación.

⁸ En los *reportes trimestrales de audiencia de radio y televisión con perspectiva de género* presentados por el IFT, la información referente al porcentaje de mujeres y hombres con el televisor/ radio encendido, por franja horaria, únicamente se muestra en formato gráfica; es decir, el documento presentado trimestralmente no reporta el dato exacto del porcentaje de audiencia por hora. **Dicha información no es manejable ni extraíble, solo se pueden realizar aproximaciones por lo que resulta poco útil para la toma de decisiones.** La información se muestra como en la siguiente gráfica:



⁹ Por ejemplo, si queremos obtener los promedios de porcentajes de audiencias con base en los **reportes de audiencias del IFT**, se tienen que considerar forzosamente grupos de edad para radio, entre los 4 y los 45 años y, para televisión a partir de los 13 años. Asimismo, las ciudades que considera el reporte de IFT, en el caso de radio, comprenden información de la CDMX, GDL y MTY, pero no de otras ciudades. Por otro lado, conforme a los **índices de audiencia contratados por el INE** en 2017, los grupos de edad que se pueden medir para determinar el rating que nos interesa es a partir de los 18 años y se consideran 41 ciudades para radio, incluidas la CDMX y GDL.

Adicionalmente, los datos del INE en general comparten una tendencia similar a la obtenida con los datos de los reportes del IFT, es decir, ambas fuentes de información cuentan con la misma tendencia en la cifras de audiencias en radio y televisión; sin embargo, no es posible corroborar si algunas diferencias, pueden explicarse en virtud de que los reportes del IFT toman en cuenta parámetros distintos como el margen de edad o el número de ciudades considerado, al no contar con bases de datos que permitan llevar a cabo dicha comprobación.

Ante tal imposibilidad técnica, se optó por considerar los valores de menor rating obtenidos de los índices de audiencia contratados por el INE, ya que en dicho caso sí se cuenta con bases de datos que permiten un análisis más preciso.

En este sentido, por ejemplo, los ratings **de radio** utilizados por el INE analizan un mayor universo en cuanto a la cantidad de ciudades consideradas. (cuarenta y una ciudades consideradas por el INE, respecto de tres ciudades consideradas en los reportes del IFT).

Asimismo, se revisó la **Encuesta Nacional de Consumo de Contenidos Audiovisuales 2018 (ENCCA)**¹⁰ en la cual se reportan los “horarios en los que la

¹⁰ Encuesta Nacional de Consumo de Contenidos Audiovisuales 2018 (ENCCA), pp. 22, 28 y 34. Visible en <http://www.ift.org.mx/sites/default/files/contenidogeneral/medios-y-contenidos-audiovisuales/encca18nacional.pdf>



gente acostumbra a ver contenidos de televisión” tanto para televisión abierta como restringida. Sin embargo, se observa que la encuesta no fue realizada considerando horarios de consumo, sino que sólo pregunta el consumo por franjas (mañana, tarde, noche y madrugada), reportando los siguientes hallazgos:

- El comportamiento del consumo no cambia sustancialmente entre televisión abierta y de paga.
- La franja nocturna (18:00 a 24:00) es más vista en ambos casos, seguida por la franja vespertina (12:00 a 18:00).

En el caso de la encuesta para radio¹¹, el análisis está realizado igualmente por franja y no por hora.

Por lo tanto, dicha encuesta resulta insuficiente para determinar los horarios de mayor y menor audiencia con la finalidad de quitar los promocionales correspondientes a la reducción de tiempos fiscales que impliquen la menor afectación a la prerrogativa de los partidos políticos.

Por todo lo anterior, se mantiene la distribución de espacios antes referida, en virtud de que fue considerada con base en los horarios de menor rating, conforme a los índices de audiencia contratados por la DEPPP para el pasado Proceso Electoral Federal, que se utilizan para el monitoreo de programas de radio y televisión que

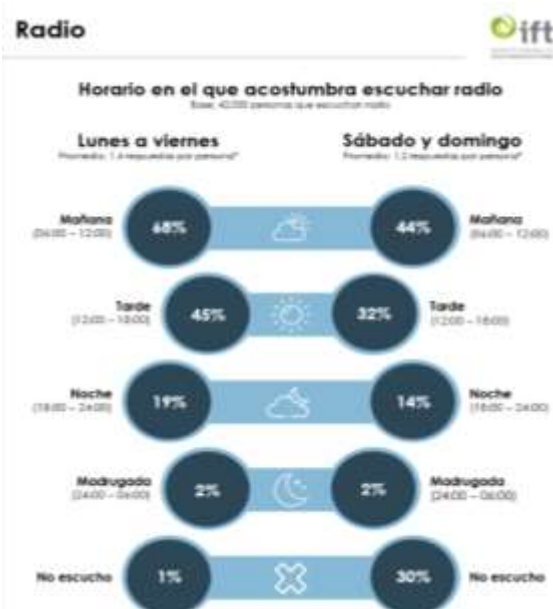

11

difunden noticias y, por ello, aseguran la menor afectación por la disminución de los tiempos fiscales a partidos políticos y autoridades electorales.

Ahora bien, para la aprobación del presente Acuerdo este Comité ha considerado necesario solicitar información al Instituto Federal de Telecomunicaciones, en relación con los índices de audiencia que utiliza para los informes y documentos referidos en el presente Acuerdo; en ese sentido, se buscarán medidas para realizar el sorteo para determinar el orden de aparición de los partidos políticos y se realizarán reuniones de trabajo con los integrantes de este Comité de Radio y Televisión, a efecto de analizar cuáles son los horarios en los que debe transmitirse esta pauta de segundo semestre, por lo que una vez que se cuente con información suficiente, el análisis de la información se agote en reuniones de trabajo y se haya realizado el sorteo correspondiente se deberá modificar, en su caso, la pauta que mediante el presente Acuerdo se aprueba.

Modificación de pautas

26. En relación con los antecedentes XXXII y XXXIII del presente instrumento, una vez que el Consejo General resuelva sobre la procedencia y otorgamiento de registro de nuevos partidos políticos nacionales, la pauta que por este medio se aprueba, en su caso deberá modificarse, en cumplimiento al artículo 36, numeral 1, inciso a) del Reglamento.

Notificación de pautas

27. En atención al contexto de la pandemia provocada por el virus SARS-CoV2 (Covid-19) y, derivado de las medidas preventivas aprobadas por la JGE en el Acuerdo INE/JGE34/2020, las pautas de transmisión deberán ser notificadas de manera electrónica, con la finalidad de no poner en riesgo al personal del INE y al que labora para los concesionarios de radio y televisión.

Lo anterior, deberá llevarse a cabo con al menos veinte días de anticipación a la fecha de inicio de transmisiones, notificación que surtirá sus efectos el mismo día de su realización, de conformidad con el artículo 40, numeral 1, inciso a) del Reglamento.

28. De acuerdo a lo dispuesto por el artículo 45 del Reglamento, las pautas fueron elaboradas conforme al catálogo señalado en los antecedentes de este instrumento.

Fundamentos para la emisión del Acuerdo

<i>Constitución Política de los Estados Unidos Mexicanos</i>
Artículo 41, base III, apartado A, incisos d) y g).
<i>Ley General de Instituciones y Procedimientos Electorales</i>
Artículos 1, numeral 1; 30, numeral 1, inciso i); 31, numeral 1; 55, numeral 1, incisos g) y h); 159, numeral 1; 160, numerales 1 y 2; 161, numeral 1; 162, numeral 1, incisos c) y d); 164, numeral 1; 181, numerales 1, 2 y 3; 182, numeral 1, incisos b) y c); 183, numeral 3 y 184, numeral 1, inciso a).
<i>Ley General de Partidos Políticos</i>
Artículos 23, numeral 1, inciso d) y 26, numeral 1, inciso a) y 49.
<i>Reglamento de Radio y Televisión en Materia Electoral</i>
Artículos 4, numeral 2, inciso d); 5, numeral 1, fracción III, inciso f); 6, numerales 2, inciso a); y 4 incisos a), d), g) y p); 7, numeral 3; 8, numerales 1 y 2; 9, numerales 1, 2 y 4; 10, numerales 1 y 4; 34, numerales 1, inciso a), 2 y 3; 35, numeral 1, inciso b); 40, numeral 1, inciso a); 42, numerales 1 y 4 y 45.

En razón de los antecedentes, consideraciones y fundamentos señalados, el Comité de Radio y Televisión del Instituto Nacional Electoral emite el siguiente:

A c u e r d o

PRIMERO. *Ad cautelam*, se aprueban los modelos de distribución y las pautas específicas para la transmisión de los mensajes de los partidos políticos nacionales y los partidos políticos con registro local durante el periodo ordinario correspondiente al segundo semestre de dos mil veinte. Ello, con motivo de la interposición de la controversia constitucional que este Instituto presentó ante la Suprema Corte de Justicia de la Nación, en contra del Decreto emitido por el Presidente de los Estados Unidos Mexicanos, por el que se autoriza a la Secretaría de Hacienda y Crédito Público a recibir de los concesionarios de estaciones de radio y televisión el pago del impuesto que se indica, publicado en el Diario Oficial de la Federación el veintitrés de abril de dos mil veinte, en cumplimiento de la obligación que se tiene de acatar dicho Decreto. Dichas pautas acompañan al presente Acuerdo y forman parte integral del mismo para todos los efectos legales.

SEGUNDO. Se instruye a la Dirección Ejecutiva de Prerrogativas y Partidos Políticos para que integre una pauta conjunta con los modelos de distribución para la transmisión de los mensajes de las autoridades electorales aprobados por la Junta General Ejecutiva, así como con las pautas específicas de partidos políticos que se aprueban mediante el presente Acuerdo.

TERCERO. Se instruye a la Dirección Ejecutiva de Prerrogativas y Partidos Políticos a que lleve a cabo los trámites necesarios y notifique oportunamente las pautas correspondientes, así como el presente Acuerdo de manera electrónica y ponga a disposición, a través del Sistema de pautas para medios de comunicación, las órdenes de transmisión y los materiales respectivos a los concesionarios de radio y televisión previstos en el catálogo de estaciones de radio y canales de televisión que participarán en la cobertura del periodo ordinario.

CUARTO. Notifíquese el presente Acuerdo a los partidos políticos nacionales, a los Vocales Ejecutivos de las Juntas Locales Ejecutivas del Instituto Nacional Electoral y, por su conducto, a las autoridades electorales de las entidades federativas. Los Organismos Públicos Locales Electorales harán del conocimiento de los partidos políticos con registro local el contenido del presente Acuerdo.

QUINTO. El presente Acuerdo resultará aplicable a los estados de Coahuila e Hidalgo, a partir de su aprobación y hasta que el Consejo General de este Instituto determine reanudar las actividades inherentes al desarrollo de los Procesos Electorales Locales en dichas entidades (periodos de campaña) y, una vez concluida la Jornada Electoral correspondiente.

SEXTO. Se instruye a la Dirección Ejecutiva de Prerrogativas y Partidos Políticos a que consulte al Instituto Federal de Telecomunicaciones sobre los insumos utilizados para la elaboración de los reportes de audiencias de radio y televisión con perspectiva de género, correspondientes a los cuatro trimestres de dos mil diecinueve, así como para la Encuesta Nacional de Consumo de Contenidos Audiovisuales dos mil dieciocho. Asimismo, deberá llevar a cabo todos los trámites correspondientes para la adquisición de los índices de audiencia, convocar y realizar a reuniones de trabajo con todas las personas integrantes del Comité de Radio y Televisión. Con las respuestas que en su caso dé el Instituto

Federal de Telecomunicaciones y con los insumos de los índices de audiencias que adquiera este Instituto, se discutirá y determinarán los horarios en los que deberá transmitirse la pauta correspondiente al período ordinario del segundo semestre de dos mil veinte, previo sorteo para definir el orden sucesivo en que se transmitan los promocionales de los partidos políticos. Con lo anterior, en sesión de este órgano colegiado se realizará la modificación pertinente a las pautas aprobadas mediante el presente Acuerdo.

El presente Acuerdo fue aprobado, en lo general, en la Cuarta Sesión Especial del Comité de Radio y Televisión, celebrada el uno de junio de dos mil veinte, por unanimidad de votos de la Consejera Electoral Presidenta del Comité, Doctora Adriana Margarita Favela Herrera, de la Consejera Electoral Maestra Dania Paola Ravel Cuevas, del Consejero Electoral Doctor José Roberto Ruiz Saldaña, y de la Consejera Electoral Maestra Beatriz Claudia Zavala Pérez; con el voto a favor de las representaciones de los partidos, Revolucionario Institucional, Verde Ecologista de México, del Trabajo, y Morena, y sin el consenso de las representaciones de los partidos Acción Nacional, de la Revolución Democrática, y Movimiento Ciudadano todas y todos ellos presentes en la sesión.

Se aprobó en lo particular el considerando 25 y el y el punto resolutive PRIMERO por mayoría de votos de la Consejera Electoral Presidenta del Comité, Doctora Adriana Margarita Favela Herrera, de la Consejera Electoral Maestra Dania Paola Ravel Cuevas y de la Consejera Electoral Maestra Beatriz Claudia Zavala Pérez, con el voto en contra del Consejero Electoral Doctor José Roberto Ruiz Saldaña; el voto a favor de la representación del partido Morena, y sin el consenso de las representaciones de los partidos Acción Nacional, Revolucionario Institucional, de la Revolución Democrática, Verde Ecologista de México, del Trabajo, y Movimiento Ciudadano.

**LA PRESIDENTA
DEL COMITÉ DE RADIO Y TELEVISIÓN**

**EL SECRETARIO TÉCNICO
DEL COMITÉ DE RADIO Y TELEVISIÓN**

**DRA. ADRIANA MARGARITA FAVELA
HERRERA**

MTRO. PATRICIO BALLADOS VILLAGÓMEZ

