



PLAN NACIONAL  
DE DESARROLLO  
2 0 1 3 - 2 0 1 8  
GOBIERNO DE LA REPÚBLICA

PROGRAMA DE TRABAJO  
PARA LA TRANSICIÓN A  
LA TELEVISIÓN DIGITAL  
TERRESTRE

PROGRAMA DE TRABAJO



PLAN NACIONAL  
DE DESARROLLO  
2 0 1 3 - 2 0 1 8  
GOBIERNO DE LA REPÚBLICA

PROGRAMA DE TRABAJO  
PARA LA TRANSICIÓN A  
LA TELEVISIÓN DIGITAL  
TERRESTRE

## ÍNDICE GENERAL

I.	Marco normativo	5
1.1	Marco jurídico relativo a la actividad del sector	7
II.	Antecedentes	9
2.1	Experiencia internacional	11
III.	Diagnóstico	13
3.1	Conocimiento de la televisión digital	15
3.2	Penetración de la televisión digital	15
3.3	Precio de televisores en México	17
3.4	Producción nacional de televisores digitales en México	18
3.5	El medio ambiente	19
3.6	Ahorro en el consumo de energía	19
IV.	Alineación a las metas nacionales	21
V.	Objetivos, estrategias y líneas de acción	25
5.1	Objetivos	27
5.2	Estrategias y líneas de acción	27
5.3	Ejecución de las líneas de acción	29
5.4	Cronograma de ejecución	30
VI.	Indicadores	33
VII.	Glosario	37
VIII.	Anexo, cronograma de entregas por municipio	41



# I. MARCO NORMATIVO

La Constitución Política de los Estados Unidos Mexicanos establece que todos los programas de la Administración Pública Federal deben alinearse al Plan Nacional de Desarrollo, el cual constituye el instrumento de política pública dentro del Sistema Nacional de Planeación Democrática para que México alcance su máximo potencial, con un incremento en el bienestar y la calidad de vida de su población.

El acceso democrático a la información que brinda la Televisión Digital Terrestre (TDT), favorece el desarrollo social, la igualdad de oportunidades entre la población, así como el acceso a la Sociedad de la Información y el Conocimiento. Por ello, este proceso de transición a la televisión digital constituye una prioridad del Gobierno Federal para que se lleve a cabo de una forma planificada y atendiendo a la población de escasos recursos que podría quedar excluida de estos beneficios.

El presente *Programa de Trabajo* contiene los objetivos, estrategias y líneas de acción que el Ejecutivo Federal emprenderá para completar la transición a la TDT, y así coadyuvar con el Instituto Federal de Telecomunicaciones (IFT) en el cese de las transmisiones de señales de televisión analógicas a más tardar el 31 de diciembre de 2015, en concordancia con las Metas Nacionales establecidas en el Plan Nacional de Desarrollo 2013-2018 y en el Programa Sectorial de Comunicaciones y Transportes 2013-2018, manteniendo en todo momento un enfoque social de atención prioritaria hacia la población de escasos recursos.

## 1.1 Marco jurídico relativo a la actividad del sector

Como iniciativa del Pacto por México, con la participación de las principales fuerzas políticas del país, el 11 de junio de 2013 se publicó en el Diario Oficial de la Federación (DOF) el *Decreto por el que se reforman y adicionan diversas disposiciones de los artículos 6º, 7º, 27, 28, 73, 78, 94 y 105 de la Constitución Política de los Estados Unidos Mexicanos, en materia de telecomunicaciones* (también conocido como la “Reforma de telecomunicaciones”), misma que, establece en su Artículo Quinto transitorio que “La transición digital terrestre culminará el 31 de diciembre de 2015. Los Poderes de la Unión estarán obligados a promover en el ámbito de sus competencias, la implementación de equipos receptores y decodificadores necesarios para la adopción de esta política de gobierno garantizando, a su

vez, los recursos presupuestales que resulten necesarios. Los concesionarios y permisionarios están obligados a devolver, en cuanto culmine el proceso de transición a la televisión digital terrestre, las frecuencias que originalmente les fueron concedidas por el Estado, a fin de garantizar el uso eficiente del espectro radioeléctrico, la competencia y el uso óptimo de la banda de 700 MHz”.

Asimismo, en su artículo Décimo Séptimo transitorio, la Reforma de telecomunicaciones señala que: “En el marco del Sistema Nacional de Planeación Democrática, el Ejecutivo Federal incluirá en el Plan Nacional de Desarrollo y en los programas sectoriales, institucionales y especiales conducentes (...) un programa de trabajo para dar cabal cumplimiento a la política para la transición a la Televisión Digital Terrestre y los recursos presupuestales necesarios para ello”.

Además de la Reforma de telecomunicaciones como eje rector del proceso de transición a la TDT, deben considerarse los siguientes ordenamientos normativos en las materias que se indican:

En lo referente al estándar tecnológico y la política de TDT, el “Acuerdo por el que se adopta el estándar tecnológico digital terrestre y se establece la política para la transición a la televisión digital terrestre en México” (Acuerdo) publicado el 2 de julio de 2004 en el DOF. Éste indica que es obligatorio para la TDT la adopción del estándar A/53 del *Advanced Television System Committee (ATSC)*<sup>1</sup> y establece la necesidad de asignar temporalmente un canal adicional a los radiodifusores para realizar simultáneamente transmisiones digitales de la programación transmitida en el canal analógico.

Diversos ordenamientos que modifican el Acuerdo por el que se adopta el estándar tecnológico de televisión digital terrestre y se establece la política para la transición a la televisión digital terrestre en México, publicados en el DOF el 4 de mayo de 2012, 4 de abril de 2013, 1 de junio de 2013 y el 31 de julio de 2013”, y en los cuales se establece como una primera fase la terminación de transmisiones analógicas en las ciudades de Tijuana, Baja California; Nuevo Laredo y Reynosa, Tamaulipas; entre otras.

<sup>1</sup> Recomendación del Advanced Television Systems Committee: [www.atsc.org](http://www.atsc.org).

La Norma Oficial Mexicana NOM-192-SCFI/SCTI-2013, publicada el 14 de octubre de 2013 en el DOF, la cual establece las especificaciones técnicas que deben cumplir los televisores y decodificadores que sean comercializados dentro del territorio nacional, y prohíbe a partir de enero de 2014 vender al público aquellos equipos que no cuenten con la capacidad de recibir, sintonizar y reproducir señales digitales de televisión abierta.

Finalmente, es importante señalar que de conformidad con el artículo 6° Constitucional modificado mediante el *Decreto por el que se reforman y adicionan diversas disposiciones de los artículos 6°, 7°, 27, 28, 73, 78, 94 y 105 de la Constitución Política de los Estados Unidos*

*Mexicanos, en materia de telecomunicaciones*, publicado el 11 de junio de 2013, 26 y 36 de la Ley Orgánica de la Administración Pública Federal, así como los artículos 2° y 6° del Reglamento Interior de la Secretaría de Comunicaciones y Transportes (SCT), le corresponde a esta dependencia la planeación de las políticas en términos de lo dispuesto por el Plan Nacional de Desarrollo y los programas correspondientes. En este orden de ideas, la SCT cuenta con facultades para promover la implementación de equipos receptores y decodificadores entre diversos sectores de la población para contribuir al logro de las metas planteadas por la política de transición a la TDT, cuidando en todo momento un enfoque social hacia la población vulnerable.





## II. ANTECEDENTES

La radiodifusión de señales de televisión es un servicio público de interés general, por lo que el Estado está obligado a garantizar que sea prestado en condiciones de competencia y calidad, brinde los beneficios de la cultura a toda la población, preservando la pluralidad y oportunidad de la información. Actualmente, este servicio está en proceso de cambio en todo el mundo hacia la utilización de la más moderna tecnología con la TDT.

La transición a la TDT tiene como objetivo central el **usuario**, ya que dicho proceso garantiza el acceso equitativo a servicios de telecomunicaciones de clase mundial. La TDT incide de forma directa en la calidad de audio y video, y servicios adicionales que recibe el usuario, así como a la posibilidad de acceder a servicios en línea. El usuario también se beneficia al incrementarse la competencia ya que cuenta con una mayor diversidad de contenidos y servicios, al asegurarse un uso óptimo del espectro para la prestación de servicios de banda ancha. Adicionalmente, la producción de equipos receptores en México contribuye a la generación de empleos e impulso a la cadena productiva.

La digitalización de las señales deriva en una mejor calidad de imagen (en alta definición) evitando, entre otros problemas, la imagen doble y la “nieve”. La mejor calidad de sonido (alta fidelidad) se caracteriza por la ausencia de ruidos e interferencias, problemas que son comunes en la televisión analógica.

Asimismo, la TDT ofrece a los usuarios opciones adicionales como: elección de idioma, subtítulos, guía electrónica de programación, servicios interactivos, visión multi-cámara para acontecimientos deportivos y beneficios a personas con capacidades diferentes, entre muchos más. Estas ventajas se derivan de la posibilidad de procesar y comprimir datos digitales, lo que permite una utilización más eficiente de la capacidad de la red que con las señales analógicas.

A través de este formato, y la utilización de dispositivos con conectividad, también se puede acceder a diferentes servicios en línea como la realización de trámites administrativos, y la participación en concursos, encuestas y otros eventos similares. Con ello, se propicia la inclusión digital y el acceso de los usuarios a la Sociedad de la Información y el Conocimiento.

La TDT fomenta el sano desarrollo de la competencia en el mercado de la radiodifusión al establecerse la posibilidad técnica de asignar un mayor número de estaciones en una misma zona de cobertura. Con la TDT se pueden transmitir 4 o más canales digitales en el mismo espacio requerido

para la transmisión de un canal analógico, lo cual incrementa la oferta de canales y las posibilidades de elección entre una programación más amplia y con contenidos diferentes.

La transición a la TDT también asegura el uso óptimo del espectro radioeléctrico. En la banda de 700 MHz se liberarían frecuencias aptas para desplegar redes de alta capacidad, con mayor cobertura y a un costo más bajo, lo cual redundará en mejores servicios de telecomunicaciones a precios más asequibles para los usuarios.

Finalmente, el hecho de que México sea uno de los mayores exportadores de televisores digitales en el mundo, significarán mayores ventas para los productores establecidos en el país. Estos factores contribuirán de forma notable al crecimiento económico y a la generación de empleos en los mercados de las tecnologías de la información y la comunicación.

## 2.1 Experiencia Internacional

El cese de las transmisiones de televisión analógica, denominado comúnmente como “apagón analógico”, ya se ha llevado a cabo en diferentes partes del mundo. De acuerdo a las políticas establecidas para el caso, se han determinado diferentes plazos perentorios para la terminación de dichas transmisiones. Este proceso de transición ha incluido campañas informativas y de comunicación para que los concesionarios, permisionarios y el público en general tomen conciencia tanto de los beneficios de la digitalización, como de los riesgos de no realizar las acciones necesarias ante el “apagón” de las señales analógicas.

La mayoría de los países europeos ya concluyeron su transición, mientras que algunos países asiáticos y latinoamericanos se encuentran en proceso, tal y como se aprecia en el gráfico siguiente.

Los países que han logrado la transición a la TDT, han establecido una fecha “**límite**” para llevar a cabo el “apagón analógico”. En México, esta fecha está prevista por la Reforma de telecomunicaciones para el 31 de diciembre de 2015.

Las estrategias seguidas en el mundo han sido diversas, desde la sola difusión a la población en general que deberán cambiar sus equipos receptores, como ocurrió en la mayoría de los países europeos, hasta apoyar con equipos a las familias de escasos recursos, como ocurrió en Estados Unidos.



PROGRAMA DE TRABAJO  
PARA LA TRANSICIÓN A  
LA TELEVISIÓN DIGITAL  
TERRESTRE

2 0 1 4

Para capitalizar todos estos beneficios, se requiere transitar de la televisión analógica actualmente empleada en México, hacia la TDT, como ya se ha establecido y para ello, también es necesario que los concesionarios y permisionarios realicen inversiones para la actualización de los equipos de trasmisión y producción, y que los usuarios cuenten con los equipos receptores digitales adecuados.

De no llevarse a cabo las acciones necesarias para una transición a la TDT de forma ordenada, se corre el riesgo de que una gran parte de la población no pueda recibir las señales de televisión después del “apagón analógico”. Es por ello que la política del Gobierno Federal se orienta en torno a proteger a los más necesitados para lograr que esta transición sea exitosa.

PAÍSES QUE TRANSITARON Y ESTÁN EN PROCESO DE TRANSICIÓN A LA TDT



\* Sin Fecha de Apagón Analógico

Fuente: SCT, con base en información de los países y de mediatelecom policyslaw.





## III. DIAGNÓSTICO

La transición a la TDT es un proceso complejo que involucra una gran cantidad de actores y elementos que inciden en el éxito de esta transición, por lo que se requiere conocerlos para determinar las estrategias y líneas de acción a seguir. En este proceso juegan un papel importante el grado de conocimiento de la población en general sobre la TDT, la penetración de la televisión digital en los hogares, la digitalización de las radiodifusoras públicas y culturales,<sup>2</sup> los precios de los equipos que deben adquirir los hogares y el abasto de equipos que reciben señales digitales. Asimismo, se debe evaluar la cantidad de chatarra electrónica que se generará y los riesgos para la salud.

### 3.1 Conocimiento de la televisión digital

Para acelerar el proceso de conversión es importante que el público conozca y comprenda los beneficios que conlleva la transición a la TDT, lo que permitirá a los usuarios saber las diversas opciones y adquieran los equipos conforme a sus necesidades. De esta forma, existirán incentivos para cambiar voluntariamente sus televisores analógicos por digitales, o bien, adquirir algún decodificador que le permita recibir las señales digitales manteniendo su televisor analógico.

En México el desconocimiento de la televisión digital es alto entre la población, de conformidad con la Encuesta sobre la Penetración de Televisión Abierta en los Hogares realizada por el Instituto Nacional de Estadística y Geografía (INEGI) en 2012 y 2013 en 8 ciudades del norte del país, que es la región con mayor penetración de televisores digitales, el 28% de los encuestados declararon no haber escuchado sobre la televisión digital y en el caso de haber escuchado, declararon que sus fuentes de información no son instancias oficiales.

Por lo anterior, se requiere la implementación de una campaña a nivel nacional de información sobre los beneficios de la transición a la TDT, las opciones de equipo con las que cuenta el usuario y las recomendaciones de compra. Asimismo, se requiere informar sobre la fecha que mandata la Reforma Constitucional para el cese de las transmisiones analógicas y su calendario de “apagones” regionales.

<sup>2</sup> Asegurar el nivel de digitalización de las radiodifusoras privadas corresponde al Instituto Federal de Telecomunicaciones.

#### NIVEL DE CONOCIMIENTO DE LA TDT

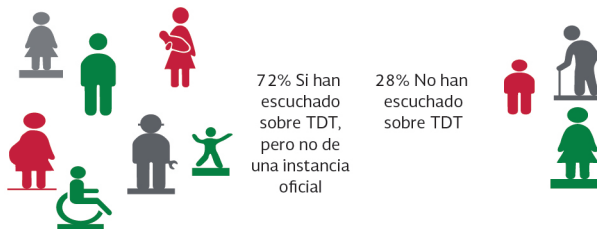

Fuente: CST, con base en información de la encuesta sobre la penetración de televisión abierta en los hogares del INEGI, 2012

### 3.2 Penetración de la televisión digital

De conformidad con el Módulo sobre el Uso de las Tecnologías de la Información en los Hogares (MODUTIH) que realizó el INEGI en 2013, de los 31 millones de hogares, el 25.8% cuentan con televisor digital, mientras que el 69% tienen solamente televisores analógicos. El 5.2% de los hogares no cuenta con televisor.

#### HOGARES POR TIPO DE TELEVISOR (PORCENTAJE)

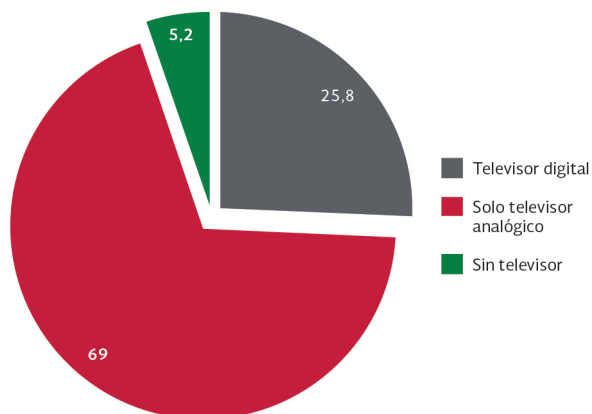

Fuente: INEGI, MODUTIH 2013

Los niveles de penetración de la televisión digital, medida como el porcentaje de hogares con acceso a las señales de televisión digital, permiten determinar a la población que depende de la televisión analógica abierta, y ayudan a fijar las políticas públicas para atender a esta población y garantizar la continuidad del servicio. Como hogares con acceso a las señales de televisión digital consideramos aquellos que poseen televisor digital o cuentan con servicio de televisión de paga.

La penetración de la televisión de paga cobra relevancia en el proceso de transición, ya que los hogares que cuentan con una suscripción a este servicio no están en riesgo de dejar de recibir las señales de televisión abierta al momento de implementar el “apagón analógico”. Cabe señalar que casi la tercera parte (20 puntos porcentuales) del 69% de los hogares que solo tienen televisor analógico, están suscritos a un sistema de televisión de paga.

De esta forma, de los 31.1 millones de hogares en México, 1.6 (5.2%) no cuentan con televisor, 2.8 (8.9%) cuentan con televisor digital y 11.4 (36.7%) cuentan con una suscripción al servicio de televisión de paga,<sup>3</sup> por lo que 15.3 (49.2%) millones de hogares dependen de la televisión abierta analógica.

### HOGARES QUE DEPENDEN DE LA TV ABIERTA ANALÓGICA

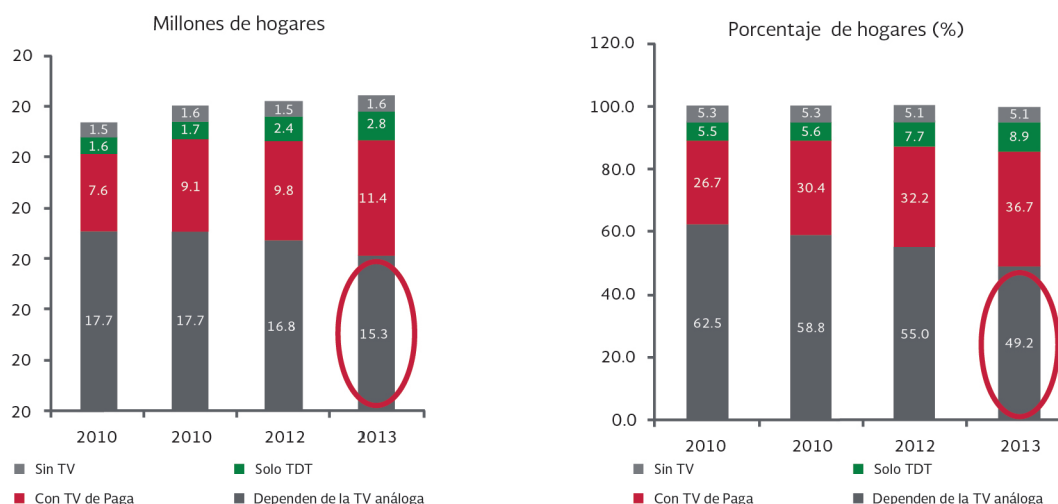

Fuente: SCT, con base en la encuesta MODUTIH 2010, 2011, 2012, y 2013 del INEGI

### PORCENTAJE DE HOGARES QUE DEPENDEN DE LA TV ABIERTA ANALÓGICA POR ENTIDAD FEDERATIVA 2013

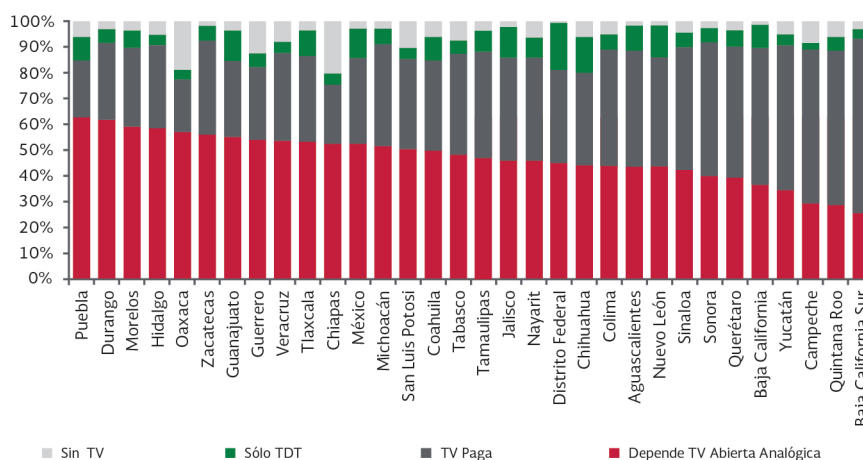

Fuente: SCT, con base en la encuesta MODUTIH 2013 del INEGI

<sup>3</sup> El 45% de éstos no cuentan con televisor digital.

Las entidades federativas que dependen menos de la televisión analógica abierta corresponden a las que se encuentran en el norte, centro-occidente y península de Yucatán.

La mayoría de los 15.3 millones de hogares que dependen de la televisión analógica están ubicados en zonas de alta marginación. La baja penetración de los televisores digitales en estos hogares se debe principalmente a su bajo poder adquisitivo y a su limitado acceso a sistemas de financiamiento.

En este contexto, es donde resulta crítico atender al sector de la sociedad más necesitada a través de un programa de cobertura social. La Secretaría de Desarrollo Social (SEDESOL), dependencia especializada en atender a la población de escasos recursos,<sup>4</sup> cuenta con un padrón de alrededor de 12.6 millones de hogares y que en su mayoría dependen de la televisión abierta analógica.

Las entidades federativas con mayor número de hogares únicos empadronados por SEDESOL son el Estado de México, Veracruz, Chiapas, Distrito Federal, Puebla, Oaxaca, Guerrero y Michoacán.

### 3.3 Precio de televisores en México

El valor de los televisores llega a representar una importante proporción de los ingresos mensuales de la población de escasos recursos, no obstante que en los últimos cinco años sus precios se redujeron en 8% acumulado. De acuerdo con un levantamiento de precios realizado por la Procuraduría Federal del Consumidor (PROFECO) en el segundo semestre de 2013, los precios de los televisores digitales más baratos, de 22 pulgadas, en promedio son equivalentes a 59 días de salarios mínimos, y éstos llegan a representar hasta 163 días de salario mínimo para televisores de 40 pulgadas.<sup>5</sup>

PRECIO PROMEDIO AL PÚBLICO DE TELEVISORES DIGITALES

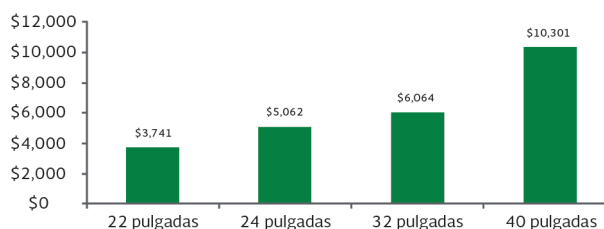

Fuente: SCT, con base en información de la Procuraduría Federal del Consumidor, diciembre 2013

HOGARES BENEFICIARIOS DEL PADRÓN DE SEDESOL

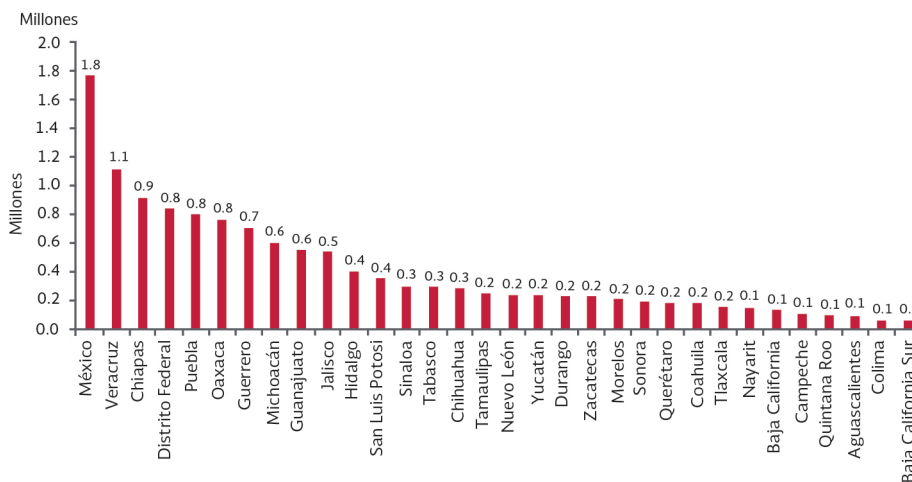

Fuente: SCT, con base en información de la Secretaría de Desarrollo Social 2014

<sup>4</sup> Hogares únicos empadronados en los diversos programas de SEDESOL. Esto es, en caso de que el hogar cuente con varios beneficiarios o programas, sólo se consideró como un hogar.

<sup>5</sup> Los precios no distinguen funcionalidades del televisor (3D, Smart, puertos de entrada, resolución, reproducción multimedia, etc.).

### 3.4 Producción nacional de televisores digitales en México

En 2012 la industria electrónica nacional representó el 4.4% del Producto Interno Bruto y el 23.6% de las exportaciones manufactureras, generando 251 mil empleos directos. Entre los principales productos de esta industria se encuentran los televisores de alta tecnología (con pantalla plana de cristal líquido “LCD”, plasma “PDP” y luz orgánica “DLP”), teléfonos celulares, equipo de cómputo y decodificadores (set top boxes).

El proceso de digitalización de la radiodifusión en el mundo ha propiciado que la producción de televisores digitales en México haya desplazado a la de televisores analógicos (CRT), representando actualmente el 97% del total de la producción. La producción anual de televisores digitales pasó de 546 mil en 2003 a más de 38.4 millones de unidades en 2012. Estos montos nos indican una alta capacidad de producción de la industria nacional.

En México hay tres centros industriales que se dedican a la producción de televisores localizados en Tijuana/Mexicali, Baja California; Ciudad Juárez, Chihuahua y Reynosa, Tamaulipas.

México es el segundo exportador de televisores digitales a nivel mundial. Las exportaciones de televisores digitales en 2012 ascendieron a 14,612 millones de dólares y en el período enero - octubre de 2013, fueron de 11,107 millones de dólares. Lo anterior refleja el nivel competitivo que México representa a nivel internacional en esta industria.

Dado que la industria de producción de televisores en nuestro país cuenta con la experiencia, tecnología y competitividad, es de considerarse que ésta coadyuve a las metas y compromisos de la transición a la televisión digital terrestre.

#### PRODUCCIÓN DE TELEVISORES DIGITALES

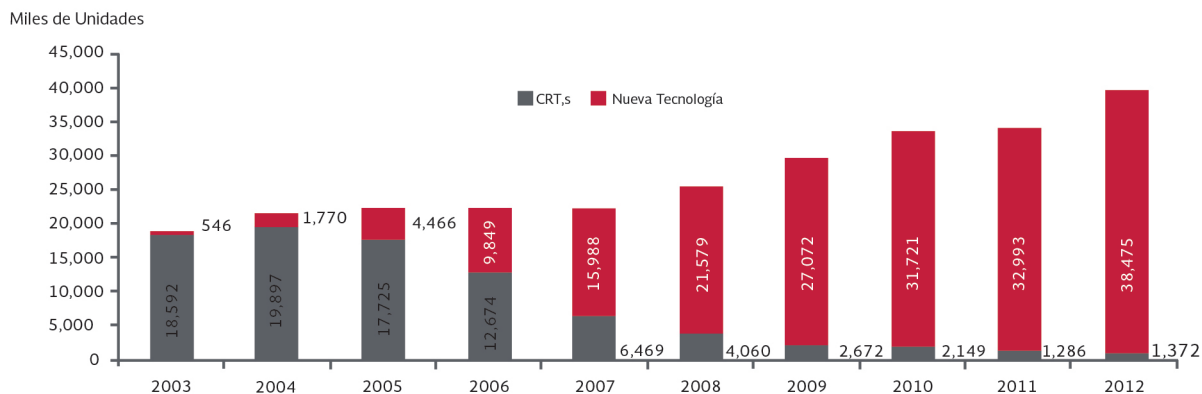

Fuente: SCT, con base en información de la Secretaría de Economía/DGIPAT con información de las empresas fabricantes

### 3.5 El medio ambiente

Como parte del proceso de transición a la TDT millones de televisores analógicos dejarán de utilizarse, convirtiéndose así en residuos electrónicos. Los televisores analógicos están contruidos con tecnología de tubo de rayos catódicos (CRT por sus siglas en ingles) y algunos de sus componentes contienen materiales tóxicos como el Pb, Cd y retardantes de flama bromados, los cuales pueden dañar el medio ambiente si éstos no son acopiados y confinados adecuadamente, mientras que otros de sus componentes como los plásticos y vidrio tienen un alto potencial de reciclaje.

El correcto manejo, desensamble parcial o total y reciclaje de los televisores analógicos al final de su vida útil es de suma importancia para evitar impactos negativos al medio ambiente (sitios de abandono de estos residuos) y a la salud humana de los grupos expuestos (trabajadores sin medidas de seguridad industrial).

Por ello se deben tomar acciones que aseguren que los “residuos electrónicos” que se generen en el proceso de transición a la TDT tengan un manejo y un destino final ambientalmente correctos.

### 3.6 Ahorro en el consumo de energía

La evolución tecnológica, el cambio en los hábitos de consumo y las preferencias de los usuarios, contribuyen a que el proceso de transición a la TDT pueda ser considerado también como una estrategia en el ahorro de consumo de energía eléctrica dado que al sustituir los televisores analógicos por televisores digitales se contribuye a la reducción de efectos ambientales negativos, la optimización del uso de la energía eléctrica y la generación de impactos positivos en el gasto del Gobierno por concepto de subsidios a la tarifa de energía eléctrica.

Con base en información de la Comisión Nacional para el Uso Eficiente de la Energía (CONUEE) sobre el consumo promedio por energía por televisor, el impacto que genera la transición a la TDT de 12.6 millones de hogares, es una reducción de más del 60% en el consumo de electricidad por televisor de 21 pulgadas, es decir, una reducción de 1,600 millones de kilowatts hora o 1.3 veces la energía que se economiza en el horario de verano.

Al cambiar su televisor analógico por un televisor digital, las familias tendrán ahorros económicos anuales del orden de 1,638 millones de pesos al año y el Gobierno Federal dejará de erogar al año 3,276 millones de pesos por concepto de subsidios. Considerando un horizonte de vida útil de un televisor (10 años), nos lleva a ahorros que ascienden a más de 30,000 millones de pesos.<sup>6</sup>

En caso contrario, si el Gobierno Federal entregara decodificadores, se enfrentaría a un incremento anual en el consumo de energía de los televisores analógicos de 21 pulgadas del 9%, es decir 18 kWh/año adicionales al consumo actual de un televisor (200 kWh/año), lo que traducido a términos monetarios por los 12.6 millones de beneficiarios del proceso de TDT, corresponde a un incremento de alrededor de \$227 millones sobre el consumo actual (\$2,520 millones) que los beneficiarios ya erogan por el consumo de energía, asimismo el Estado vería incrementado su gasto (\$5,040 millones) por concepto de subsidios en \$454 millones de pesos en la tarifa de energía eléctrica.

Considerando el gasto en el consumo de energía de 12.6 millones de beneficiarios se tiene el siguiente comparativo:

#### COMPARATIVO EN EL GASTO ANUAL DE USUARIOS Y GOBIERNO POR EL CONSUMO DE ENERGÍA ELÉCTRICA

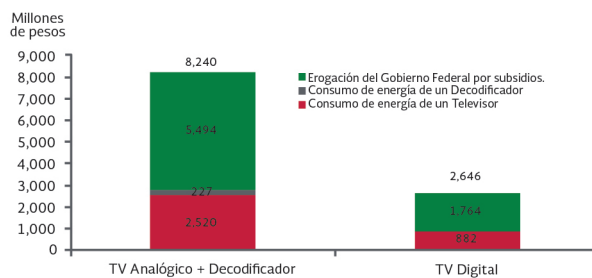

Fuente: SCT, con base en información de CONUEE

En la tabla anterior se observa, que una política de entrega de televisores digitales genera ahorros económicos, tanto para los usuarios finales como para el Estado, de aproximadamente \$5,600 millones por año.

Esta medida también considera un efecto para el medio ambiente, dado que con el ahorro en el consumo de energía mencionado, se evitará la emisión de gases de efecto invernadero equivalente a lo que producen 324 mil autos en un año.

<sup>6</sup> Se considera una tasa de descuento social de 12% conforme a los lineamientos para la evaluación de proyectos sociales de la SHCP.



# IV. ALINEACIÓN A LAS METAS NACIONALES



PROGRAMA DE TRABAJO  
PARA LA TRANSICIÓN A  
LA TELEVISIÓN DIGITAL  
TERRESTRE

2 0 1 4

Los objetivos del Programa de Trabajo para la transición a la TDT están alineados de la siguiente manera a las metas nacionales descritas en el Plan Nacional de Desarrollo, así como el Programa Sectorial de Comunicaciones y Transportes 2013-2018:

Alineación al PND del Objetivo 4				
Meta Nacional	Objetivo de la Meta Nacional	Estrategia(s) del Objetivo de la Meta Nacional	Objetivo del Programa Sectorial SCT	Objetivo del Programa de Trabajo
2. México Incluyente	2.1 Garantizar el ejercicio efectivo de los derechos sociales para toda la población.	1.1.2 Fortalecer el desarrollo de capacidades en los hogares con carencias para contribuir a mejorar su calidad de vida e incrementar su capacidad productiva.		Promover la inclusión digital entre la población de escasos recursos.
4. México Próspero	4.4 Impulsar y orientar un crecimiento verde incluyente y facilitador que preserve nuestro patrimonio natural al mismo tiempo que genere riqueza, competitividad y empleo.	4.4.3 Fortalecer la política nacional de cambio climático y cuidado del medio ambiente para transitar hacia una economía competitiva, sustentable, resiliente y de bajo carbono.  4.4.4 Proteger el patrimonio natural.		Proteger el medio ambiente de los desechos producto de la transición a la televisión digital terrestre.
	4.5. Democratizar el acceso a servicios de telecomunicaciones.	4.5.1 Impulsar el desarrollo e innovación tecnológica de las telecomunicaciones que amplíe la cobertura y accesibilidad para impulsar mejores servicios y promover la competencia, buscando la reducción de costos y la eficiencia de las comunicaciones.	4. Ampliar la cobertura y el acceso a mejores servicios de comunicaciones en condiciones de competencia.	Promover la implementación de equipos receptores y decodificadores para la adopción de la televisión digital terrestre y el uso de las tecnologías de la información y la comunicación.



# V. OBJETIVOS, ESTRATEGIAS Y LÍNEAS DE ACCIÓN

El presente Capítulo describe los objetivos, estrategias y líneas de acción que el Programa de Trabajo para la Transición a la Televisión Digital Terrestre propone para alcanzar las Metas Nacionales y los objetivos marcados por el Plan Nacional de Desarrollo 2013-2018 y el Programa Sectorial de Comunicaciones y Transportes 2013-2018.

Los objetivos de este programa describen los motivos fundamentales de las acciones del Sector Comunicaciones, para cada objetivo se definen estrategias. Las estrategias hacen referencia al conjunto de acciones que se van a realizar para cumplir con los objetivos. Finalmente, las líneas de acción puntualizan de manera concreta cómo el Gobierno de la República en materia de Comunicaciones se propone alcanzar la Meta Nacional (México Incluyente y México Próspero).

## 5.1 Objetivos

### Objetivo 1

Promover la implementación de equipos receptores y decodificadores para la adopción de la televisión digital terrestre y el uso de las tecnologías de la información y la comunicación.

#### Descripción del objetivo

La Reforma Constitucional mandata que a más tardar el 31 de diciembre de 2015 deberán haberse apagado la totalidad de las señales analógicas de televisión radiodifundida del país, para lo cual los Poderes del Unión están obligados a promover, en el ámbito de sus competencias, la implementación de equipos receptores y decodificadores necesarios para la adopción de esta política de gobierno.

La implementación de equipos receptores requiere una intensa campaña para informar a los usuarios de los beneficios de la transición a la TDT, así como de la necesidad de que cambien o adecúen sus equipos receptores, ya sea adquiriendo un nuevo televisor o un decodificador. En este sentido, se considera necesaria que la campaña, por una parte, esté dirigida a los estratos socioeconómicos que cuentan con el poder adquisitivo suficiente para cambiar sus equipos receptores y que tienen acceso a sistemas de financiamiento. Para ello, será necesario promover temporadas de descuentos en equipos receptores durante el proceso de transición, garantizando su adecuado abasto.

Por la otra, atienda a la población de escasos recursos que no cuenta con los medios económicos suficientes para cambiar o actualizar sus equipos receptores. En este sentido, resulta necesario que el Estado genere un programa de cobertura social para adquirir televisores digitales y dotar a estos segmentos de la población con los equipos receptores adecuados.

Adicionalmente, y a fin de que la población cuente con la información posible, se requiere contar con “Ventanillas de atención a los usuarios” durante y después de los apagones.

### Objetivo 2

Proteger al medio ambiente de los impactos negativos que pudieran ocasionar el manejo y destino final inadecuados de los televisores analógicos desechados producto de la transición a la televisión digital terrestre y la reducción de efectos ambientales derivado de los ahorros en el consumo de energía.

#### Descripción del objetivo

El proceso de transición a la TDT ocasionará que millones de televisores analógicos dejen de utilizarse, convirtiéndose en basura electrónica. Algunos componentes de los televisores analógicos contienen químicos que pueden dañar el medio ambiente si éstos no son acopiados y confinados adecuadamente, mientras que otros como los plásticos y vidrios pueden reciclarse. Por ello el Estado debe tomar acciones para que la “chatarra electrónica” que se generará en el proceso de transición a la TDT sea acopiada y confinada adecuadamente, y en su caso, entren a un proceso de reciclado.

Asimismo, con esta medida también se generan beneficios al medio ambiente derivado de los ahorros en el consumo de energía atribuidos al cambio tecnológico.

## 5.2 Estrategias y líneas de acción

### Objetivo 1

Promover la implementación de equipos receptores y decodificadores para la adopción de la televisión digital terrestre y el uso de las tecnologías de la información y la comunicación.

### **Estrategia 1.1**

Informar a la población sobre los beneficios de la transición a la televisión digital terrestre para que voluntariamente cambien o actualicen sus equipos receptores.

#### **Líneas de acción:**

- Realizar una campaña nacional de información sobre la política de la transición a la televisión digital terrestre, así como de las acciones que debe tomar la población en general ante el “apagón” analógico.
- Promover el adecuado abasto de equipos receptores y decodificadores en el país.
- Vigilar que no se comercialicen televisores analógicos.

### **Estrategia 1.2**

Implementar mecanismos para que los hogares de escasos recursos cuenten con equipos receptores de señales de televisión digital terrestre.

#### **Líneas de acción:**

- Implementar un programa de cobertura social para dotar de televisores digitales a los hogares de escasos recursos.
- Integrar un padrón que identifique a los hogares de beneficiarios del programa de cobertura social.

### **Estrategia 1.3**

Fomentar el uso de las tecnologías de la información y la comunicación entre los beneficiarios de equipos receptores.

#### **Líneas de acción:**

- Asegurar que los equipos receptores que se entreguen a los beneficiarios estén habilitados para acceder a Internet, mediante la utilización de un dispositivo con conectividad.
- Acordar con los concesionarios de telecomunicaciones programas de cobertura social que consideren condiciones de servicio de conectividad y precios más favorables para la población de escasos recursos.

- Desarrollar aplicaciones de educación y productividad en las plataformas operativas de los equipos receptores.

### **Estrategia 1.4**

Promover la producción de televisores digitales y decodificadores.

#### **Líneas de acción:**

- Establecer incentivos para los productores de televisores digitales y decodificadores.

### **Estrategia 1.5**

Mantener una estrecha comunicación con el Instituto Federal de Telecomunicaciones en el proceso de transición a la televisión digital terrestre.

#### **Líneas de acción**

- Establecer los mecanismos de coordinación con dependencias, entidades y el Instituto Federal de Telecomunicaciones para alcanzar la transición a la televisión digital terrestre.

## **Objetivo 2**

Proteger al medio ambiente de los impactos negativos que pudieran ocasionar el manejo y destino final inadecuados de los televisores analógicos desechados producto de la transición a la televisión digital terrestre y la reducción de efectos ambientales derivado de los ahorros en el consumo de energía.

### **Estrategia 2.1**

Asegurar el manejo y destino final ambientalmente correctos de los televisores analógicos desechados.

#### **Líneas de acción:**

- Establecer un plan de manejo para los televisores analógicos desechados producto de la transición a la TDT que considere el acopio y reciclaje.

## 5.3 Ejecución de las líneas de acción

Para la ejecución de las líneas de acción contenidas en el presente Programa de Trabajo para la Transición a la Televisión Digital Terrestre, la Secretaría de Comunicaciones y Transportes solicitará la cooperación técnico-administrativa de la Secretaría de Desarrollo Social, la Secretaría de Medio Ambiente y Recursos Naturales, la Secretaría de Economía, la Secretaría de Hacienda y Crédito Público, el Instituto Federal de

Telecomunicaciones y/o cualquier otra dependencia o entidad de la Administración Pública Federal que pudiese verse involucrada en el mismo, para lo cual se establecerán los mecanismos de colaboración en cuyo contenido se especificarán los compromisos adoptados por cada una de las partes a fin de que se dé cabal cumplimiento a la política de transición a la TDT en el territorio nacional a más tardar el 31 de diciembre de 2015.

A continuación se presentan las dependencias vinculadas en la ejecución de las líneas de acción establecidas en el presente Programa de Trabajo.

Objetivo	Estrategia	Líneas de Acción	SCT	SHCP	ECONOMÍA	SEDESOL	SEMARNAT
1	1.1	Realizar una campaña nacional de información sobre la política de la transición a la televisión digital terrestre, así como de las acciones que debe tomar la población en general ante el “apagón” analógico.	◇			◇	
1	1.1	Promover el adecuado abasto de equipos receptores y decodificadores en el país.	◇		◇		
1	1.1	Vigilar que no se comercialicen televisores analógicos.	◇		◇		
1	1.2	Implementar un programa de cobertura social para dotar de televisores digitales a los hogares de escasos recursos.	◇			◇	
1	1.2	Integrar un padrón que identifique a los hogares beneficiarias del programa de cobertura social.	◇			◇	
1	1.3	Asegurar que los equipos receptores que se entreguen a los beneficiarios estén habilitados para acceder a Internet, mediante la utilización de un dispositivo con conectividad.	◇				
1	1.3	Acordar con los concesionarios de telecomunicaciones programas de cobertura social que consideren condiciones de servicio de conectividad y precios más favorables para la población de escasos recursos.	◇				
1	1.3	Desarrollar aplicaciones de educación y productividad en las plataformas operativas de los equipos receptores. <sup>1/</sup>	◇				
1	1.4	Promover la producción en territorio nacional de televisores digitales y decodificadores.	◇	◇	◇		
1	1.5	Establecer los mecanismos de coordinación con dependencias, entidades y el Instituto Federal de Telecomunicaciones para alcanzar la transición a la televisión digital terrestre.	◇				
2	2.1	Establecer un plan de manejo para los televisores analógicos desechados producto de la transición a la TDT que considere el acopio y reciclaje.	◇				◇

<sup>1/</sup> En coordinación con otras dependencias.  
Fuente: Elaboración propia.

## 5.4 Cronograma de ejecución

La fijación de un cronograma para la instrumentación de las líneas de acción son factores determinantes. Cuanto antes comience el proceso de conversión y cuanto más corto sea el periodo de transición, antes se harán notar los beneficios de la TDT.

A continuación se presentan el cronograma de ejecución de cada una de las líneas de acción.

Se prevé que después del cese de las transmisiones analógicas, permanezca abierta una ventanilla para atender a beneficiarios que no pudieron acudir a recoger sus televisores.



	ene-14	feb-14	mar-14	abr-14	may-14	jun-14	jul-14	ago-14	sep-14	oct-14	nov-14	dic-14	ene-15	feb-15	mar-15	abr-15	may-15	jun-15	jul-15	ago-15	sep-15	oct-15	nov-15	dic-15	ene-16	feb-16	mar-16	abr-16	may-16	jun-16	
Integrar un padrón que identifique a las viviendas de escasos recursos de los diversos programas de cobertura social de la SEDESOL para que sean beneficiarios de la política de transición a la TDT.	■	■	■	■	■																										
Realizar una campaña nacional de información sobre la política de la transición a la televisión digital terrestre, así como de las acciones que debe tomar la población en general ante el "apagón" analógico.					■	■	■	■	■	■	■	■	■	■	■	■	■	■	■	■	■	■	■	■	■	■	■	■	■	■	■
Promover el adecuado abasto de equipos receptores y decodificadores en el país.					■	■	■	■	■	■	■	■	■	■	■	■	■	■	■	■	■	■	■	■	■	■	■	■	■	■	■
Vigilar que no se comercialicen televisores analógicos.	■	■	■	■	■	■	■	■	■	■	■	■	■	■	■	■	■	■	■	■	■	■	■	■	■	■	■	■	■	■	■
Implementar un programa de cobertura social para dotar de televisores digitales a las viviendas de escasos recursos.					■	■	■	■	■	■	■	■	■	■	■	■	■	■	■	■	■	■	■	■	■	■	■	■	■	■	■
Asegurar que los equipos receptores que se entreguen a los beneficiarios estén habilitados para acceder a Internet, mediante la utilización de un dispositivo con conectividad.					■	■	■	■	■	■	■	■	■	■	■	■	■	■	■	■	■	■	■	■	■	■	■	■	■	■	■
Acordar con los concesionarios de telecomunicaciones programas de cobertura social que consideren condiciones de servicio de conectividad y precios más favorables para la población de escasos recursos.					■	■	■	■	■	■	■	■	■	■	■	■	■	■	■	■	■	■	■	■	■	■	■	■	■	■	■
Desarrollar aplicaciones de educación y productividad en las plataformas operativas de los equipos receptores.																				■	■	■	■	■	■	■	■	■	■	■	■
Promover la producción en territorio nacional de televisores digitales y decodificadores.		■	■	■	■	■	■	■	■	■	■	■	■	■	■	■	■	■	■	■	■	■	■	■	■	■	■	■	■	■	■
Establecer los mecanismos de coordinación necesarios para alcanzar la transición a la televisión digital terrestre.	■	■	■	■	■	■	■	■	■	■	■	■	■	■	■	■	■	■	■	■	■	■	■	■	■	■	■	■	■	■	■
Establecer un programa de acopio y destino final de los televisores analógicos desechados producto de la transición a la TDT					■	■	■	■	■	■	■	■	■	■	■	■	■	■	■	■	■	■	■	■	■	■	■	■	■	■	■

Fuente: Elaboración propia.

Asimismo, el calendario de entregas de equipos está en función de las áreas de servicio de las señales radiodifundidas proporcionadas por el Instituto Federal de Telecomunicaciones, así como de la disponibilidad de recursos presupuestarios, bajo el siguiente esquema:

Región	Fecha de inicio	Porcentaje acumulado de beneficiarios
Frontera Noreste	Mayo-2014	1.0%
Frontera Norte	Agosto-2014	2.2%
Noreste	Agosto-2014	4.1%
La Laguna	Agosto-2014	5.1%
Occidente-Bajío	Agosto-2014	24.1%
Centro	Enero-2015	54.8%
Resto del país	Agosto-2015	100%

El detalle por municipio de cada región se encuentra en el anexo del presente documento.

El cronograma de entregas podrá ser modificado con base en la experiencia recibida durante la ejecución del programa, la suficiencia presupuestal, así como a las condiciones meteorológicas, de infraestructura de acceso a las localidades, de seguridad y sociales que se presenten.

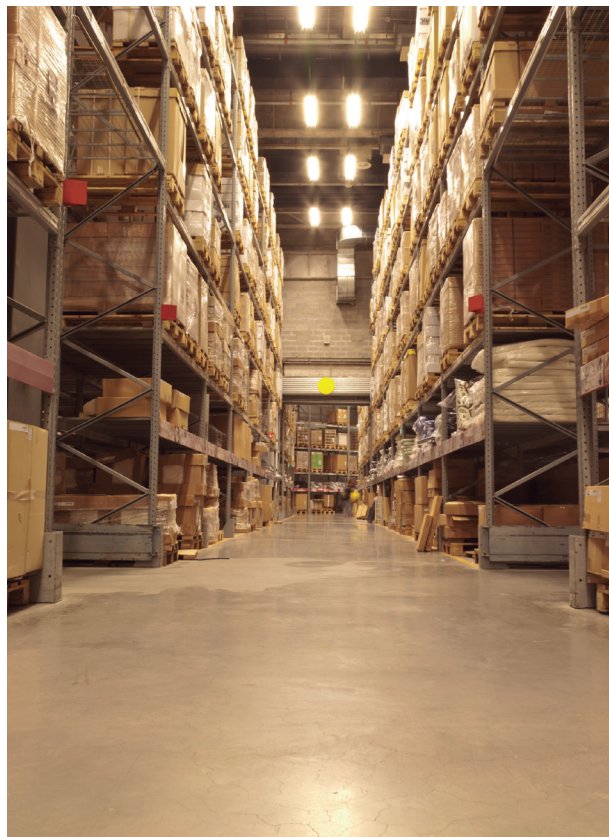



## VI. INDICADORES



Los indicadores que se presentan en este capítulo servirán para determinar los valores que medirán la acción del Ejecutivo Federal en materia de la transición a la TDT. En caso de no lograrse algunas de las metas propuestas en el Programa, se plantearán medidas correctivas para propiciar el cumplimiento de las mismas.

El comportamiento de los indicadores no depende únicamente de las acciones que lleve a cabo el Sector, sino que también se ven afectados por factores externos tales como las acciones u omisiones de agentes ajenos al Ejecutivo Federal, los efectos de los ciclos económicos internacionales, así como por errores en la precisión de su medición. Por lo que, el seguimiento en el cumplimiento de estos indicadores tomará en cuenta éstas y otras variables.

Tal como lo establece el Plan Nacional de Desarrollo 2013-2018, el Sector Comunicaciones y Transportes dará

seguimiento, con base en los indicadores presentados en este Programa de Trabajo, a los resultados de las acciones del Sector en relación con el Plan Nacional de Desarrollo 2013-2018 y con los programas a su cargo, e informará al respecto a la Secretaría de Hacienda y Crédito Público, con el propósito de que el Presidente de la República informe al Honorable Congreso de la Unión los resultados de su ejecución, de acuerdo a las disposiciones de la Constitución Política de los Estados Unidos Mexicanos y la Ley de Planeación.

## Objetivo 1

Promover la implementación de equipos receptores y decodificadores para la adopción de la televisión digital terrestre y el uso de las tecnologías de la información y la comunicación.

Elemento	Características
<b>Indicador:</b>	Porcentaje de los hogares de escasos recursos con acceso a la TDT.
<b>Objetivo sectorial:</b>	Ampliar la cobertura y el acceso a mejores servicios de comunicaciones en condiciones de competencia.
<b>Descripción general:</b>	Con este indicador se medirá el porcentaje de hogares viviendas de escasos recursos que cuentan con acceso a la TDT.
<b>Observaciones:</b>	Los hogares Las viviendas de escasos recursos son los que la Secretaría de Desarrollo Social determine en su padrón.
<b>Periodicidad:</b>	Trimestral.
<b>Fuente:</b>	Secretaría de Comunicaciones y Transportes y Secretaría de Desarrollo Social.
<b>Referencias adicionales:</b>	Subsecretaría de Comunicaciones.
<b>Línea base: enero de 2013</b>	
0%	
<b>Meta: diciembre de 2015</b>	
90%	



## Objetivo 2

Proteger el medio ambiente de los desechos producto de la transición a la televisión digital terrestre.

Elemento	Características
Indicador:	Porcentaje televisores analógicos debidamente acopiados y confinados.
Objetivo del PND 2013-2018:	Impulsar y orientar un crecimiento verde incluyente y facilitador que preserve nuestro patrimonio natural al mismo tiempo que genere riqueza, competitividad y empleo. - Fortalecer la política nacional de cambio climático y cuidado al medio ambiente para transitar hacia una economía competitiva, sustentable, resiliente y de bajo carbono. - Lograr un manejo integral de residuos sólidos y peligrosos, que incluya el aprovechamiento de los materiales que resulten y minimice los riesgos a la población y al medio ambiente.
Descripción general:	Con este indicador se medirá el grado de confinamiento y reciclaje de los materiales provenientes de los televisores analógicos, como porcentaje del total de televisores entregados.
Periodicidad:	Trimestral.
Fuente:	Secretaria de Medio Ambiente y Recursos Naturales.
	<b>Línea base: enero de 2013</b>
	<b>Meta: diciembre de 2015</b>
	0%
	70%

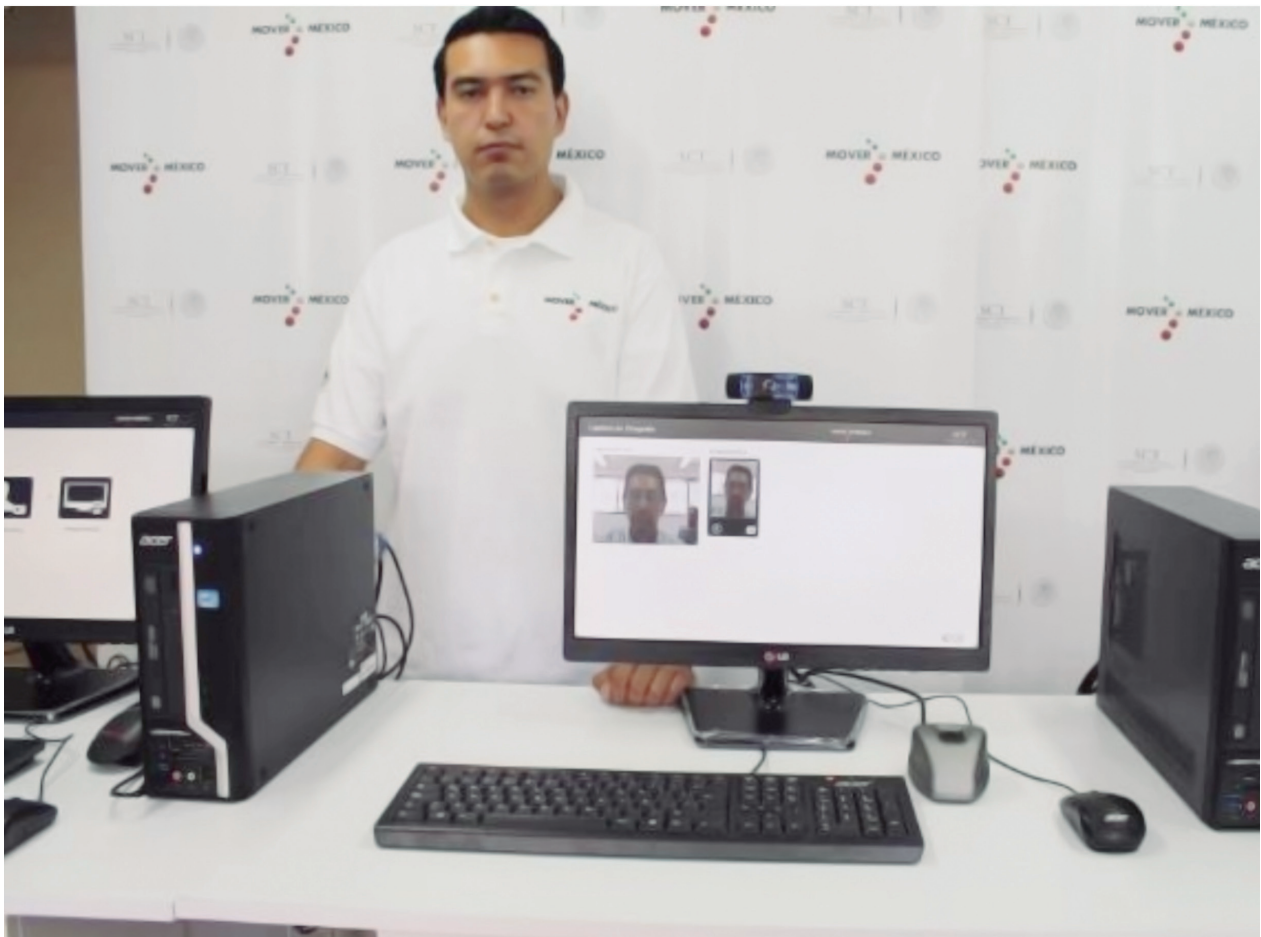



## VII. GLOSARIO

PROGRAMA DE TRABAJO  
PARA LA TRANSICIÓN A  
LA TELEVISIÓN DIGITAL  
TERRESTRE

2 0 1 4

<b>Acceso universal</b>	Disponibilidad general, a una distancia razonable y a precios asequibles, de los servicios de telecomunicaciones, para toda persona. Incluye los servicios de voz y de acceso a Internet de banda ancha.
<b>Banda ancha</b>	Acceso de alta capacidad que permite ofrecer diversos servicios convergentes a través de infraestructura de red fiable, con independencia de las tecnologías empleadas, cuyos parámetros serán actualizados por el Instituto periódicamente.
<b>Concesión</b>	Acto jurídico administrativo por el que el Estado otorga a un particular el derecho a explotar bienes del dominio nacional o prestar un servicio público.
<b>CONUEE</b>	Comisión Nacional para el Uso Eficiente de la Energía.
<b>CRT</b>	Tubo de Rayos Catódicos.
<b>Desarrollo sustentable</b>	Proceso evaluable mediante criterios e indicadores del carácter ambiental, económico y social que tiende a mejorar la calidad de vida y la productividad de las personas, que se funda en medidas apropiadas de preservación del equilibrio ecológico, protección del ambiente y aprovechamiento de recursos naturales, de manera que no se comprometa la satisfacción de las necesidades de las generaciones futuras.
<b>IFT</b>	Instituto Federal de Telecomunicaciones.
<b>INEGI</b>	Instituto Nacional de Estadística y Geografía.
<b>MHz:</b>	Megahertz, medida de frecuencia equivalente a un millón de Hertz.
<b>MODUTIH</b>	Módulo sobre Disponibilidad y Uso de las Tecnologías de la Información en los Hogares.
<b>OCDE</b>	Organización para la Cooperación y el Desarrollo Económicos.
<b>PIB</b>	Producto Interno Bruto.
<b>PND</b>	Plan Nacional de Desarrollo.
<b>Servicios de telecomunicaciones:</b>	Provisión de toda emisión, transmisión o recepción de signos, señales, escritos, imágenes, voz, sonidos o información de cualquier naturaleza que se efectúa a través de hilos, radioelectricidad, medios ópticos, físicos u otros sistemas electromagnéticos.
<b>TDT</b>	Televisión Digital Terrestre.



**VIII. ANEXO  
CRONOGRAMA  
DE ENTREGAS  
POR MUNICIPIO**

PROGRAMA DE TRABAJO  
PARA LA TRANSICIÓN A  
LA TELEVISIÓN DIGITAL  
TERRESTRE

2 0 1 4

Región	Fecha de inicio	Municipios (Clave INEGI, Municipio, Entidad Federativa)			Porcentaje	Acumulado
Frontera Noreste	May-2014	05013	HIDALGO	COAHUILA	1.0%	1.0%
		19005	ANÁHUAC	NUEVO LEÓN		
		28014	GUERRERO	TAMAULIPAS		
		28027	NUEVO LAREDO	TAMAULIPAS		
		19013	CHINA	NUEVO LEÓN		
		19015	DOCTOR COSS	NUEVO LEÓN		
		19020	GENERAL BRAVO	NUEVO LEÓN		
		28007	CAMARGO	TAMAULIPAS		
		28015	GUSTAVO DÍAZ ORDAZ	TAMAULIPAS		
		28022	MATAMOROS	TAMAULIPAS		
		28023	MÉNDEZ	TAMAULIPAS		
		28024	MIER	TAMAULIPAS		
		28025	MIGUEL ALEMÁN	TAMAULIPAS		
		28032	REYNOSA	TAMAULIPAS		
		28033	RÍO BRAVO	TAMAULIPAS		
Frontera Norte	Ago-2014	02001	ENSENADA	BAJA CALIFORNIA	1.2%	2.2%
		02002	MEXICALI	BAJA CALIFORNIA		
		02003	TECATE	BAJA CALIFORNIA		
		03002	MULEGÉ	BAJA CALIFORNIA SUR		
		26055	SAN LUIS RÍO COLORADO	SONORA		
		08001	AHUMADA	CHIHUAHUA		
		08005	ASCENSIÓN	CHIHUAHUA		
		08010	BUENAVENTURA	CHIHUAHUA		
		08028	GUADALUPE	CHIHUAHUA		
		08037	JUÁREZ	CHIHUAHUA		
		08050	NUEVO CASAS GRANDES	CHIHUAHUA		
		08053	PRAXEDIS G. GUERRERO	CHIHUAHUA		
Noreste	Ago-2014	05004	ARTEAGA	COAHUILA	1.9%	4.1%
		05027	RAMOS ARIZPE	COAHUILA		
		19001	ABASOLO	NUEVO LEÓN		
		19002	AGUALEGUAS	NUEVO LEÓN		
		19003	LOS ALDAMAS	NUEVO LEÓN		
		19004	ALLENDE	NUEVO LEÓN		
		19006	APODACA	NUEVO LEÓN		
		19008	BUSTAMANTE	NUEVO LEÓN		
		19009	CADEREYTA JIMÉNEZ	NUEVO LEÓN		
		19010	EL CARMEN	NUEVO LEÓN		
		19011	CERRALVO	NUEVO LEÓN		
		19012	CIÉNEGA DE FLORES	NUEVO LEÓN		
		19016	DOCTOR GONZÁLEZ	NUEVO LEÓN		
		19018	GARCÍA	NUEVO LEÓN		
		19019	SAN PEDRO GARZA GARCÍA	NUEVO LEÓN		

PROGRAMA DE TRABAJO  
PARA LA TRANSICIÓN A  
LA TELEVISIÓN DIGITAL  
TERRESTRE

2 0 1 4

Región	Fecha de inicio	Municipios (Clave INEGI, Municipio, Entidad Federativa)		Porcentaje	Acumulado
		19021	GENERAL ESCOBEDO	NUEVO LEÓN	
		19022	GENERAL TERÁN	NUEVO LEÓN	
		19023	GENERAL TREVIÑO	NUEVO LEÓN	
		19025	GENERAL ZUAZUA	NUEVO LEÓN	
		19026	GUADALUPE	NUEVO LEÓN	
		19027	LOS HERRERAS	NUEVO LEÓN	
		19028	HIGUERAS	NUEVO LEÓN	
		19029	HUALAHUISES	NUEVO LEÓN	
		19030	ITURBIDE	NUEVO LEÓN	
		19031	JUÁREZ	NUEVO LEÓN	
		19032	LAMPAZOS DE NARANJO	NUEVO LEÓN	
		19033	LINARES	NUEVO LEÓN	
		19034	MARÍN	NUEVO LEÓN	
		19035	MELCHOR OCAMPO	NUEVO LEÓN	
		19037	MINA	NUEVO LEÓN	
		19038	MONTEMORELOS	NUEVO LEÓN	
		19039	MONTERREY	NUEVO LEÓN	
		19040	PARAS	NUEVO LEÓN	
		19041	PESQUERÍA	NUEVO LEÓN	
		19042	LOS RAMONES	NUEVO LEÓN	
		19043	RAYONES	NUEVO LEÓN	
		19044	SABINAS HIDALGO	NUEVO LEÓN	
		19045	SALINAS VICTORIA	NUEVO LEÓN	
		19046	SAN NICOLÁS DE LOS GARZA	NUEVO LEÓN	
		19047	HIDALGO	NUEVO LEÓN	
		19048	SANTA CATARINA	NUEVO LEÓN	
		19049	SANTIAGO	NUEVO LEÓN	
		19050	VALLECILLO	NUEVO LEÓN	
		19051	VILLALDAMA	NUEVO LEÓN	
		28005	BURGOS	TAMAULIPAS	
		28010	CRUILLAS	TAMAULIPAS	
		28016	HIDALGO	TAMAULIPAS	
		28020	MAINERO	TAMAULIPAS	
		28034	SAN CARLOS	TAMAULIPAS	
		28036	SAN NICOLÁS	TAMAULIPAS	
		28042	VILLAGRÁN	TAMAULIPAS	
La Laguna	Ago-2014	05009	FRANCISCO I. MADERO	COAHUILA	0.9%
		05017	MATAMOROS	COAHUILA	
		05024	PARRAS	COAHUILA	
		05033	SAN PEDRO	COAHUILA	
		05035	TORREÓN	COAHUILA	
		05036	VIESCA	COAHUILA	
		10004	CUENCAME	DURANGO	
		10006	GENERAL SIMÓN BOLÍVAR	DURANGO	

PROGRAMA DE TRABAJO  
PARA LA TRANSICIÓN A  
LA TELEVISIÓN DIGITAL  
TERRESTRE

2 0 1 4

Región	Fecha de inicio	Municipios (Clave INEGI, Municipio, Entidad Federativa)		Porcentaje	Acumulado
		10007	GÓMEZ PALACIO	DURANGO	
		10012	LERDO	DURANGO	
		10013	MAPIMÍ	DURANGO	
		10036	TLAHUALILO	DURANGO	
Occidente-Bajío	Ago-2014	01003	CALVILLO	AGUASCALIENTES	19.0%
		11008	MANUEL DOBLADO	GUANAJUATO	
		11012	CUERÁMARO	GUANAJUATO	
		11020	LEÓN	GUANAJUATO	
		11023	PÉNJAMO	GUANAJUATO	
		11025	PURÍSIMA DEL RINCÓN	GUANAJUATO	
		11030	SAN FELIPE	GUANAJUATO	
		11046	YURIRIA	GUANAJUATO	
		14001	ACATIC	JALISCO	
		14002	ACATLÁN DE JUÁREZ	JALISCO	
		14003	AHUALULCO DE MERCADO	JALISCO	
		14004	AMACUECA	JALISCO	
		14005	AMATITÁN	JALISCO	
		14006	AMECA	JALISCO	
		14007	SAN JUANITO DE ESCOBEDO	JALISCO	
		14008	ARANDAS	JALISCO	
		14009	EL ARENAL	JALISCO	
		14010	ATEMAJAC DE BRIZUELA	JALISCO	
		14011	ATENGO	JALISCO	
		14013	ATOTONILCO EL ALTO	JALISCO	
		14014	ATOYAC	JALISCO	
		14015	AUTLÁN DE NAVARRO	JALISCO	
		14016	AYOTLÁN	JALISCO	
		14017	AYUTLA	JALISCO	
		14018	LA BARCA	JALISCO	
		14023	ZAPOTLÁN EL GRANDE	JALISCO	
		14024	COCULA	JALISCO	
		14026	CONCEPCIÓN DE BUENOS AIRES	JALISCO	
		14028	CUAUTLA	JALISCO	
		14029	CUQUIO	JALISCO	
		14030	CHAPALA	JALISCO	
		14031	CHIMALTITÁN	JALISCO	
		14032	CHIQUILISTLÁN	JALISCO	
		14033	DEGOLLADO	JALISCO	
		14034	EJUTLA	JALISCO	
		14036	ETZATLÁN	JALISCO	
		14037	EL GRULLO	JALISCO	
		14038	GUACHINANGO	JALISCO	
		14039	GUADALAJARA	JALISCO	
		14040	HOSTOTIPAQUILLO	JALISCO	



PROGRAMA DE TRABAJO  
PARA LA TRANSICIÓN A  
LA TELEVISIÓN DIGITAL  
TERRESTRE

2 0 1 4

Región	Fecha de inicio	Municipios (Clave INEGI, Municipio, Entidad Federativa)		Porcentaje	Acumulado
		14044	IXTLAHUACAN DE LOS MEMBRILLOS	JALISCO	
		14045	IXTLAHUACAN DEL RÍO	JALISCO	
		14046	JALOSTOTITLÁN	JALISCO	
		14047	JAMAY	JALISCO	
		14048	JESÚS MARÍA	JALISCO	
		14050	JOCOTEPEC	JALISCO	
		14051	JUANACATLÁN	JALISCO	
		14052	JUCHITLÁN	JALISCO	
		14053	LAGOS DE MORENO	JALISCO	
		14054	EL LIMÓN	JALISCO	
		14055	MAGDALENA	JALISCO	
		14056	SANTA MARÍA DEL ORO	JALISCO	
		14057	LA MANZANILLA DE LA PAZ	JALISCO	
		14058	MASCOTA	JALISCO	
		14059	MAZAMITLA	JALISCO	
		14060	MEXTICACÁN	JALISCO	
		14062	MIXTLÁN	JALISCO	
		14063	OCOTLÁN	JALISCO	
		14065	PIHUAMO	JALISCO	
		14066	PONCITLÁN	JALISCO	
		14069	QUITUPÁN	JALISCO	
		14070	EL SALTO	JALISCO	
		14071	SAN CRISTÓBAL DE LA BARRANCA	JALISCO	
		14072	SAN DIEGO DE ALEJANDRÍA	JALISCO	
		14073	SAN JUAN DE LOS LAGOS	JALISCO	
		14074	SAN JULIÁN	JALISCO	
		14075	SAN MARCOS	JALISCO	
		14076	SAN MARTÍN DE BOLAÑOS	JALISCO	
		14077	SAN MARTÍN HIDALGO	JALISCO	
		14078	SAN MIGUEL EL ALTO	JALISCO	
		14079	GÓMEZ FARÍAS	JALISCO	
		14082	SAYULA	JALISCO	
		14083	TALA	JALISCO	
		14085	TAMAZULA DE GORDIANO	JALISCO	
		14086	TAPALPA	JALISCO	
		14087	TECALITLÁN	JALISCO	
		14088	TECOLOTLÁN	JALISCO	
		14089	TECHALUTA DE MONTENEGRO	JALISCO	
		14090	TENAMAXTLÁN	JALISCO	
		14091	TEOCALTICHE	JALISCO	
		14092	TEOCUITLÁN DE CORONA	JALISCO	
		14093	TEPATITLÁN DE MORELOS	JALISCO	
		14094	TEQUILA	JALISCO	
		14095	TEUCHITLÁN	JALISCO	

PROGRAMA DE TRABAJO  
PARA LA TRANSICIÓN A  
LA TELEVISIÓN DIGITAL  
TERRESTRE

2 0 1 4

Región	Fecha de inicio	Municipios (Clave INEGI, Municipio, Entidad Federativa)		Porcentaje	Acumulado
		14096	TIZAPÁN EL ALTO	JALISCO	
		14097	TLAJOMULCO DE ZÚÑIGA	JALISCO	
		14098	SAN PEDRO TLAQUEPAQUE	JALISCO	
		14099	TOLIMÁN	JALISCO	
		14101	TONALÁ	JALISCO	
		14105	TOTOTLÁN	JALISCO	
		14107	TUXCUECA	JALISCO	
		14108	TUXPAN	JALISCO	
		14109	UNIÓN DE SAN ANTONIO	JALISCO	
		14110	UNIÓN DE TULA	JALISCO	
		14111	VALLE DE GUADALUPE	JALISCO	
		14112	VALLE DE JUÁREZ	JALISCO	
		14113	SAN GABRIEL	JALISCO	
		14114	VILLA CORONA	JALISCO	
		14117	CAÑADAS DE OBREGÓN	JALISCO	
		14118	YAHUALICA DE GONZÁLEZ GALLO	JALISCO	
		14119	ZACOALCO DE TORRES	JALISCO	
		14120	ZAPOPAN	JALISCO	
		14121	ZAPOTILTIC	JALISCO	
		14123	ZAPOTLÁN DEL REY	JALISCO	
		14124	ZAPOTLANEJO	JALISCO	
		14125	SAN IGNACIO CERRO GORDO	JALISCO	
		16004	ANGAMACUTIRO	MICHOACÁN	
		16011	BRISEÑAS	MICHOACÁN	
		16019	COTIJA	MICHOACÁN	
		16021	CHARAPÁN	MICHOACÁN	
		16023	CHAVINDA	MICHOACÁN	
		16024	CHERÁN	MICHOACÁN	
		16025	CHILCHOTA	MICHOACÁN	
		16028	CHURINTZIO	MICHOACÁN	
		16030	ECUANDUREO	MICHOACÁN	
		16042	IXTLÁN	MICHOACÁN	
		16043	JACONA	MICHOACÁN	
		16045	JIQUILPAN	MICHOACÁN	
		16051	MARCOS CASTELLANOS	MICHOACÁN	
		16054	MORELOS	MICHOACÁN	
		16060	NUMARÁN	MICHOACÁN	
		16062	PAJACUARÁN	MICHOACÁN	
		16065	PARACHO	MICHOACÁN	
		16067	PENJAMILLO	MICHOACÁN	
		16068	PERIBÁN	MICHOACÁN	
		16069	LA PIEDAD	MICHOACÁN	
		16070	PURÉPERO	MICHOACÁN	
		16071	PURUÁNDIRO	MICHOACÁN	

PROGRAMA DE TRABAJO  
PARA LA TRANSICIÓN A  
LA TELEVISIÓN DIGITAL  
TERRESTRE

2 0 1 4

Región	Fecha de inicio	Municipios (Clave INEGI, Municipio, Entidad Federativa)		Porcentaje	Acumulado
		16074	COJUMATLÁN DE REGULES	MICHOACÁN	
		16075	LOS REYES	MICHOACÁN	
		16076	SAHUAYO	MICHOACÁN	
		16083	TANCÍTARO	MICHOACÁN	
		16084	TANGAMANDAPIO	MICHOACÁN	
		16085	TANGANCÍCUARO	MICHOACÁN	
		16086	TANHUATO	MICHOACÁN	
		16091	TINGÜINDÍN	MICHOACÁN	
		16094	TLAZAZALCA	MICHOACÁN	
		16103	VENUSTIANO CARRANZA	MICHOACÁN	
		16104	VILLAMAR	MICHOACÁN	
		16105	VISTA HERMOSA	MICHOACÁN	
		16106	YURÉCUARO	MICHOACÁN	
		16108	ZAMORA	MICHOACÁN	
		16109	ZINÁPARO	MICHOACÁN	
		18006	IXTLÁN DEL RIO	NAYARIT	
		18007	JALA	NAYARIT	
		18019	LA YESCA	NAYARIT	
		32001	APOZOL	ZACATECAS	
		32002	APULCO	ZACATECAS	
		32003	ATOLINGA	ZACATECAS	
		32004	BENITO JUÁREZ	ZACATECAS	
		32011	TRINIDAD GARCÍA DE LA CADENA	ZACATECAS	
		32018	HUANUSCO	ZACATECAS	
		32019	JALPA	ZACATECAS	
		32023	JUCHIPILA	ZACATECAS	
		32028	MEZQUITAL DEL ORO	ZACATECAS	
		32033	MOYAHUA DE ESTRADA	ZACATECAS	
		32034	NOCHISTLÁN DE MEJÍA	ZACATECAS	
		32045	TEPECHTLÁN	ZACATECAS	
		32047	TEUL DE GONZÁLEZ ORTEGA	ZACATECAS	
		32048	TLALTENANGO DE SÁNCHEZ ROMÁN	ZACATECAS	
		32058	SANTA MARÍA DE LA PAZ	ZACATECAS	
		11006	ATARJEA	GUANAJUATO	
		11034	SANTA CATARINA	GUANAJUATO	
		11040	TIERRA BLANCA	GUANAJUATO	
		13003	ACTOPAN	HIDALGO	
		13005	AJACUBA	HIDALGO	
		13006	ALFAJAYUCAN	HIDALGO	
		13009	EL ARENAL	HIDALGO	
		13013	ATOTONILCO DE TULA	HIDALGO	
		13015	CARDONAL	HIDALGO	
		13017	CHAPANTONGO	HIDALGO	
		13018	CHAPULHUACÁN	HIDALGO	

PROGRAMA DE TRABAJO  
PARA LA TRANSICIÓN A  
LA TELEVISIÓN DIGITAL  
TERRESTRE

2 0 1 4

Región	Fecha de inicio	Municipios (Clave INEGI, Municipio, Entidad Federativa)		Porcentaje	Acumulado
		13019	CHILCUAUTLA HIDALGO		
		13020	ELOXOCHITLÁN HIDALGO		
		13022	EPAZOYUCAN HIDALGO		
		13023	FRANCISCO I. MADERO HIDALGO		
		13030	IXMIQUILPAN HIDALGO		
		13031	JACALA DE LEDEZMA HIDALGO		
		13033	JUÁREZ HIDALGO		
		13034	LOLOTLA HIDALGO		
		13037	METZTITLÁN HIDALGO		
		13038	MINERAL DEL CHICO HIDALGO		
		13040	LA MISIÓN HIDALGO		
		13041	MIXQUIAHUALA DE JUÁREZ HIDALGO		
		13043	NICOLÁS FLORES HIDALGO		
		13047	PACULA HIDALGO		
		13048	PACHUCA DE SOTO HIDALGO		
		13049	PISAFLORES HIDALGO		
		13050	PROGRESO DE OBREGÓN HIDALGO		
		13052	SAN AGUSTÍN TLAXIACA HIDALGO		
		13054	SAN SALVADOR HIDALGO		
		13055	SANTIAGO DE ANAYA HIDALGO		
		13058	TASQUILLO HIDALGO		
		13059	TECOZAUTLA HIDALGO		
		13062	TEPEHUACÁN DE GUERRERO HIDALGO		
		13063	TEPEJI DEL RÍO DE OCAMPO HIDALGO		
		13064	TEPETITLÁN HIDALGO		
		13071	TLAHUILTEPA HIDALGO		
		13072	TLANALAPA HIDALGO		
		13073	TLANCHINOL HIDALGO		
		13076	TULA DE ALLENDE HIDALGO		
		13082	ZAPOTLÁN DE JUÁREZ HIDALGO		
		13084	ZIMAPÁN HIDALGO		
		15016	AXAPUSCO MÉXICO		
		15026	CHAPA DE MOTA MÉXICO		
		15035	HUEHUETOCA MÉXICO		
		15056	MORELOS MÉXICO		
		15071	POLOTITLÁN MÉXICO		
		15079	SOYANIQUILPAN DE JUÁREZ MÉXICO		
		15102	TIMILPAN MÉXICO		
		22003	ARROYO SECO QUERÉTARO		
		22009	JALPAN DE SERRA QUERÉTARO		
		22010	LANDA DE MATAMOROS QUERÉTARO		
		22015	SAN JOAQUÍN QUERÉTARO		
		22018	TOLIMÁN QUERÉTARO		
		24001	AHUALULCO SAN LUIS POTOSÍ		

PROGRAMA DE TRABAJO  
PARA LA TRANSICIÓN A  
LA TELEVISIÓN DIGITAL  
TERRESTRE

2 0 1 4

Región	Fecha de inicio	Municipios (Clave INEGI, Municipio, Entidad Federativa)		Porcentaje	Acumulado	
		24002	ALAQUINES	SAN LUIS POTOSÍ		
		24003	AQUISMÓN	SAN LUIS POTOSÍ		
		24005	CÁRDENAS	SAN LUIS POTOSÍ		
		24008	CERRITOS	SAN LUIS POTOSÍ		
		24009	CERRO DE SAN PEDRO	SAN LUIS POTOSÍ		
		24010	CIUDAD DEL MAÍZ	SAN LUIS POTOSÍ		
		24011	CIUDAD FERNÁNDEZ	SAN LUIS POTOSÍ		
		24013	CIUDAD VALLES	SAN LUIS POTOSÍ		
		24016	ÉBANO	SAN LUIS POTOSÍ		
		24017	GUADALCÁZAR	SAN LUIS POTOSÍ		
		24019	LAGUNILLAS	SAN LUIS POTOSÍ		
		24021	MEXQUITIC DE CARMONA	SAN LUIS POTOSÍ		
		24023	RAYÓN	SAN LUIS POTOSÍ		
		24024	RIOVERDE	SAN LUIS POTOSÍ		
		24027	SAN CIRO DE ACOSTA	SAN LUIS POTOSÍ		
		24028	SAN LUIS POTOSÍ	SAN LUIS POTOSÍ		
		24030	SAN NICOLÁS TOLENTINO	SAN LUIS POTOSÍ		
		24031	SANTA CATARINA	SAN LUIS POTOSÍ		
		24032	SANTA MARÍA DEL RÍO	SAN LUIS POTOSÍ		
		24035	SOLEDAD DE GRACIANO SÁNCHEZ	SAN LUIS POTOSÍ		
		24036	TAMASOPO	SAN LUIS POTOSÍ		
		24037	TAMAZUNCHALE	SAN LUIS POTOSÍ		
		24040	TAMUÍN	SAN LUIS POTOSÍ		
		24043	TIERRA NUEVA	SAN LUIS POTOSÍ		
		24050	VILLA DE REYES	SAN LUIS POTOSÍ		
		24052	VILLA JUÁREZ	SAN LUIS POTOSÍ		
		24055	ZARAGOZA	SAN LUIS POTOSÍ		
		30072	HUAYACOCOTLA	VERACRUZ		
		06001	ARMERÍA	COLIMA		
		06002	COLIMA	COLIMA		
		06003	COMALA	COLIMA		
		06004	COQUIMATLÁN	COLIMA		
		06005	CUAUHTÉMOC	COLIMA		
		06006	IXTLAHUACAN	COLIMA		
		06007	MANZANILLO	COLIMA		
		06008	MINATITLÁN	COLIMA		
		06009	TECOMÁN	COLIMA		
		06010	VILLA DE ÁLVAREZ	COLIMA		
		14027	CUAUTITLÁN DE GARCÍA BARRAGÁN	JALISCO		
		14049	JILOTLÁN DE LOS DOLORES	JALISCO		
		14102	TONAYA	JALISCO		
		14103	TONILA	JALISCO		
		14106	TUXCACUESCO	JALISCO		

PROGRAMA DE TRABAJO  
PARA LA TRANSICIÓN A  
LA TELEVISIÓN DIGITAL  
TERRESTRE

2 0 1 4

Región	Fecha de inicio	Municipios (Clave INEGI, Municipio, Entidad Federativa)		Porcentaje	Acumulado
		14122	ZAPOTITLÁN DE VADILLO	JALISCO	
		16012	BUENAVISTA	MICHOACÁN	
		16014	COAHUAYANA	MICHOACÁN	
		16015	COALCOMÁN DE VÁZQUEZ PALLARES	MICHOACÁN	
		16026	CHINICUILA	MICHOACÁN	
		16058	NUEVO PARANGARICUTIRO	MICHOACÁN	
		16095	TOCUMBO	MICHOACÁN	
		16102	URUAPAN	MICHOACÁN	
		11001	ABASOLO	GUANAJUATO	
		11002	ACÁMBARO	GUANAJUATO	
		11003	SAN MIGUEL DE ALLENDE	GUANAJUATO	
		11004	APASEO EL ALTO	GUANAJUATO	
		11005	APASEO EL GRANDE	GUANAJUATO	
		11007	CELAYA	GUANAJUATO	
		11009	COMONFORT	GUANAJUATO	
		11010	CORONEO	GUANAJUATO	
		11011	CORTÁZAR	GUANAJUATO	
		11013	DOCTOR MORA	GUANAJUATO	
		11014	DOLORES HIDALGO CUNA DE LA INDEPENDENCIA NACIONAL	GUANAJUATO	
		11015	GUANAJUATO	GUANAJUATO	
		11016	HUANIMARO	GUANAJUATO	
		11017	IRAPUATO	GUANAJUATO	
		11018	JARAL DEL PROGRESO	GUANAJUATO	
		11019	JERÉCUARO	GUANAJUATO	
		11021	MOROLEÓN	GUANAJUATO	
		11022	OCAMPO	GUANAJUATO	
		11024	PUEBLO NUEVO	GUANAJUATO	
		11026	ROMITA	GUANAJUATO	
		11027	SALAMANCA	GUANAJUATO	
		11028	SALVATIERRA	GUANAJUATO	
		11029	SAN DIEGO DE LA UNIÓN	GUANAJUATO	
		11031	SAN FRANCISCO DEL RINCÓN	GUANAJUATO	
		11032	SAN JOSÉ ITURBIDE	GUANAJUATO	
		11033	SAN LUIS DE LA PAZ	GUANAJUATO	
		11035	SANTA CRUZ DE JUVENTINO ROSAS	GUANAJUATO	
		11036	SANTIAGO MARAVATÍO	GUANAJUATO	
		11037	SILAO DE LA VICTORIA	GUANAJUATO	
		11038	TARANDACUAO	GUANAJUATO	
		11039	TARIMORO	GUANAJUATO	
		11041	URIANGATO	GUANAJUATO	
		11042	VALLE DE SANTIAGO	GUANAJUATO	
		11043	VICTORIA	GUANAJUATO	

PROGRAMA DE TRABAJO  
PARA LA TRANSICIÓN A  
LA TELEVISIÓN DIGITAL  
TERRESTRE

2 0 1 4

Región	Fecha de inicio	Municipios (Clave INEGI, Municipio, Entidad Federativa)		Porcentaje	Acumulado
		11044	VILLAGRÁN	GUANAJUATO	
		11045	XICHU	GUANAJUATO	
		13029	HUICHAPAN	HIDALGO	
		13044	NOPALA DE VILLAGRÁN	HIDALGO	
		14035	ENCARNACIÓN DE DÍAZ	JALISCO	
		14064	OJUELOS DE JALISCO	JALISCO	
		14116	VILLA HIDALGO	JALISCO	
		15001	ACAMBAY DE RUIZ CASTAÑEDA	MÉXICO	
		15003	ACULCO	MÉXICO	
		15045	JILOTEPEC	MÉXICO	
		15048	JOCOTITLÁN	MÉXICO	
		15064	EL ORO	MÉXICO	
		15074	SAN FELIPE DEL PROGRESO	MÉXICO	
		15085	TEMASCALCINGO	MÉXICO	
		15124	SAN JOSÉ DEL RINCÓN	MÉXICO	
		16001	ACUITZÍO	MICHOACÁN	
		16003	ÁLVARO OBREGÓN	MICHOACÁN	
		16005	ANGANGUEO	MICHOACÁN	
		16007	APORO	MICHOACÁN	
		16016	COENEO	MICHOACÁN	
		16017	CONTEPEC	MICHOACÁN	
		16018	COPÁNDARO	MICHOACÁN	
		16020	CUITZEO	MICHOACÁN	
		16022	CHARO	MICHOACÁN	
		16027	CHUCANDIRO	MICHOACÁN	
		16031	EPITACIO HUERTA	MICHOACÁN	
		16032	ERONGARÍCUARO	MICHOACÁN	
		16034	HIDALGO	MICHOACÁN	
		16036	HUANDACAREO	MICHOACÁN	
		16037	HUANIQUEO	MICHOACÁN	
		16039	HUIRAMBA	MICHOACÁN	
		16040	INDAPARAPEO	MICHOACÁN	
		16041	IRIMBO	MICHOACÁN	
		16044	JIMÉNEZ	MICHOACÁN	
		16048	LAGUNILLAS	MICHOACÁN	
		16049	MADERO	MICHOACÁN	
		16050	MARAVATÍO	MICHOACÁN	
		16053	MORELIA	MICHOACÁN	
		16056	NAHUATZÉN	MICHOACÁN	
		16063	PANINDÍCUARO	MICHOACÁN	
		16066	PÁTZCUARO	MICHOACÁN	
		16072	QUERÉNDARO	MICHOACÁN	
		16073	QUIROGA	MICHOACÁN	
		16078	SANTA ANA MAYA	MICHOACÁN	

PROGRAMA DE TRABAJO  
PARA LA TRANSICIÓN A  
LA TELEVISIÓN DIGITAL  
TERRESTRE

2 0 1 4

Región	Fecha de inicio	Municipios (Clave INEGI, Municipio, Entidad Federativa)		Porcentaje	Acumulado
		16080	SENGUIO MICHOCÁN		
		16088	TARÍMBARO MICHOCÁN		
		16093	TLALPUJAHUA MICHOCÁN		
		16100	TZINTZUNTZÁN MICHOCÁN		
		16101	TZITZIO MICHOCÁN		
		16107	ZACAPU MICHOCÁN		
		16110	ZINAPÉCUARO MICHOCÁN		
		16113	JOSÉ SIXTO VERDUZCO MICHOCÁN		
		22001	AMEALCO DE BONFIL QUERÉTARO		
		22002	PINAL DE AMOLES QUERÉTARO		
		22004	CADEREYTA DE MONTES QUERÉTARO		
		22005	COLÓN QUERÉTARO		
		22006	CORREGIDORA QUERÉTARO		
		22007	EZEQUIEL MONTES QUERÉTARO		
		22008	HUIMILPAN QUERÉTARO		
		22011	EL MARQUÉS QUERÉTARO		
		22012	PEDRO ESCOBEDO QUERÉTARO		
		22013	PEÑAMILLER QUERÉTARO		
		22014	QUERÉTARO QUERÉTARO		
		22016	SAN JUAN DEL RÍO QUERÉTARO		
		22017	TEQUISQUIAPAN QUERÉTARO		
		24046	VILLA DE ARRIAGA SAN LUIS POTOSÍ		
		32038	PINOS ZACATECAS		
Centro	Ene-2015	09002	AZCAPOTZALCO DISTRITO FEDERAL	30.7%	54.8%
		09003	COYOACÁN DISTRITO FEDERAL		
		09004	CUAJIMALPA DE MORELOS DISTRITO FEDERAL		
		09005	GUSTAVO A. MADERO DISTRITO FEDERAL		
		09006	IZTACALCO DISTRITO FEDERAL		
		09007	IZTAPALAPA DISTRITO FEDERAL		
		09008	LA MAGDALENA CONTRERAS DISTRITO FEDERAL		
		09009	MILPA ALTA DISTRITO FEDERAL		
		09010	ÁLVARO OBREGÓN DISTRITO FEDERAL		
		09011	TLÁHUAC DISTRITO FEDERAL		
		09012	TLALPAN DISTRITO FEDERAL		
		09013	XOCHIMILCO DISTRITO FEDERAL		
		09014	BENITO JUÁREZ DISTRITO FEDERAL		
		09015	CUAUHTÉMOC DISTRITO FEDERAL		
		09016	MIGUEL HIDALGO DISTRITO FEDERAL		
		09017	VENUSTIANO CARRANZA DISTRITO FEDERAL		
		12015	BUENAVISTA DE CUÉLLAR GUERRERO		
		12016	COAHUAYUTLA DE JOSÉ MARÍA IZAZAGA GUERRERO		
		12022	COYUCA DE CATALÁN GUERRERO		
		12027	CUTZAMALA DE PINZÓN GUERRERO		
		12037	IXCATEOPAN DE CUAUHTÉMOC GUERRERO		



PROGRAMA DE TRABAJO  
PARA LA TRANSICIÓN A  
LA TELEVISIÓN DIGITAL  
TERRESTRE

2 0 1 4

Región	Fecha de inicio	Municipios (Clave INEGI, Municipio, Entidad Federativa)		Porcentaje	Acumulado
		12047	PEDRO ASCENCIO ALQUISIRAS GUERRERO		
		12049	PILCAYA GUERRERO		
		12055	TAXCO DE ALARCÓN GUERRERO		
		12058	TEOLOAPAN GUERRERO		
		12060	TETIPAC GUERRERO		
		12073	ZIRÁNDARO GUERRERO		
		13007	ALMOLOYA HIDALGO		
		13008	APAN HIDALGO		
		13010	ATITALAQUIA HIDALGO		
		13016	CUAUTEPEC DE HINOJOSA HIDALGO		
		13036	SAN AGUSTÍN METZQUITILÁN HIDALGO		
		13039	MINERAL DEL MONTE HIDALGO		
		13051	MINERAL DE LA REFORMA HIDALGO		
		13057	SINGUILUCAN HIDALGO		
		13061	TEPEAPULCO HIDALGO		
		13065	TETEPANGO HIDALGO		
		13066	VILLA DE TEZONTEPEC HIDALGO		
		13067	TEZONTEPEC DE ALDAMA HIDALGO		
		13069	TIZAYUCA HIDALGO		
		13070	TLAHUELILPAN HIDALGO		
		13074	TLAXCOAPAN HIDALGO		
		13075	TOLCAYUCA HIDALGO		
		13083	ZEMPOALA HIDALGO		
		15002	ACOLMAN MÉXICO		
		15004	ALMOLOYA DE ALQUISIRAS MÉXICO		
		15005	ALMOLOYA DE JUÁREZ MÉXICO		
		15006	ALMOLOYA DEL RÍO MÉXICO		
		15007	AMANALCO MÉXICO		
		15008	AMATEPEC MÉXICO		
		15009	AMECAMECA MÉXICO		
		15010	APAXCO MÉXICO		
		15011	ATENCO MÉXICO		
		15012	ATIZAPÁN MÉXICO		
		15013	ATIZAPÁN DE ZARAGOZA MÉXICO		
		15014	ATLACOMULCO MÉXICO		
		15015	ATLAUTLA MÉXICO		
		15017	AYAPANGO MÉXICO		
		15018	CALIMAYA MÉXICO		
		15019	CAPULHUAC MÉXICO		
		15020	COACALCO DE BERRIOZÁBAL MÉXICO		
		15021	COATEPEC HARINAS MÉXICO		
		15022	COCOTITLÁN MÉXICO		
		15023	COYOTEPEC MÉXICO		
		15024	CUAUTITLÁN MÉXICO		

PROGRAMA DE TRABAJO  
PARA LA TRANSICIÓN A  
LA TELEVISIÓN DIGITAL  
TERRESTRE

2 0 1 4

Región	Fecha de inicio	Municipios (Clave INEGI, Municipio, Entidad Federativa)		Porcentaje	Acumulado
		15025	CHALCO	MÉXICO	
		15027	CHAPULTEPEC	MÉXICO	
		15028	CHIAUTLA	MÉXICO	
		15029	CHICOLOAPAN	MÉXICO	
		15030	CHICONCUAC	MÉXICO	
		15031	CHIMALHUACÁN	MÉXICO	
		15032	DONATO GUERRA	MÉXICO	
		15033	ECATEPEC DE MORELOS	MÉXICO	
		15036	HUEYPOXTLA	MÉXICO	
		15037	HUIXQUILUCAN	MÉXICO	
		15038	ISIDRO FABELA	MÉXICO	
		15039	IXTAPALUCA	MÉXICO	
		15040	IXTAPAN DE LA SAL	MÉXICO	
		15041	IXTAPAN DEL ORO	MÉXICO	
		15042	IXTLAHUACA	MÉXICO	
		15043	XALATLACO	MÉXICO	
		15044	JALTENCO	MÉXICO	
		15046	JILOTZINGO	MÉXICO	
		15047	JIQUIPILCO	MÉXICO	
		15049	JOQUICINGO	MÉXICO	
		15051	LERMA	MÉXICO	
		15052	MALINALCO	MÉXICO	
		15053	MELCHOR OCAMPO	MÉXICO	
		15054	METEPEC	MÉXICO	
		15055	MEXICALTZINGO	MÉXICO	
		15057	NAUCALPAN DE JUÁREZ	MÉXICO	
		15058	NEZAHUALCÓYOTL	MÉXICO	
		15059	NEXTLALPAN	MÉXICO	
		15060	NICOLÁS ROMERO	MÉXICO	
		15061	NOPALTEPEC	MÉXICO	
		15062	OCOYOACAC	MÉXICO	
		15063	OCUILAN	MÉXICO	
		15065	OTUMBA	MÉXICO	
		15066	OTZOLOAPAN	MÉXICO	
		15067	OTZOLOTEPEC	MÉXICO	
		15069	PAPALOTLA	MÉXICO	
		15070	LA PAZ	MÉXICO	
		15072	RAYÓN	MÉXICO	
		15073	SAN ANTONIO LA ISLA	MÉXICO	
		15075	SAN MARTÍN DE LAS PIRÁMIDES	MÉXICO	
		15076	SAN MATEO ATENCO	MÉXICO	
		15077	SAN SIMÓN DE GUERRERO	MÉXICO	
		15078	SANTO TOMÁS	MÉXICO	
		15080	SULTEPEC	MÉXICO	

PROGRAMA DE TRABAJO  
PARA LA TRANSICIÓN A  
LA TELEVISIÓN DIGITAL  
TERRESTRE

2 0 1 4

Región	Fecha de inicio	Municipios (Clave INEGI, Municipio, Entidad Federativa)		Porcentaje	Acumulado
		15081	TECÁMAC	MÉXICO	
		15082	TEJUPILCO	MÉXICO	
		15083	TEMAMATLA	MÉXICO	
		15084	TEMASCALAPA	MÉXICO	
		15086	TEMASCALTEPEC	MÉXICO	
		15087	TEMOAYA	MÉXICO	
		15088	TENANCINGO	MÉXICO	
		15089	TENANGO DEL AIRE	MÉXICO	
		15090	TENANGO DEL VALLE	MÉXICO	
		15091	TELOYUCAN	MÉXICO	
		15092	TEOTIHUACÁN	MÉXICO	
		15093	TEPETLAOXTOC	MÉXICO	
		15095	TEPOTZOTLÁN	MÉXICO	
		15096	TEQUIQUIAC	MÉXICO	
		15097	TEXCALTILÁN	MÉXICO	
		15098	TEXCALYACAC	MÉXICO	
		15099	TEXCOCO	MÉXICO	
		15100	TEZOYUCA	MÉXICO	
		15101	TIANGUISTENCO	MÉXICO	
		15103	TLALMANALCO	MÉXICO	
		15104	TLALNEPANTLA DE BAZ	MÉXICO	
		15105	TLATLAYA	MÉXICO	
		15106	TOLUCA	MÉXICO	
		15107	TONATICO	MÉXICO	
		15108	TULTEPEC	MÉXICO	
		15109	TULTITLÁN	MÉXICO	
		15110	VALLE DE BRAVO	MÉXICO	
		15111	VILLA DE ALLENDE	MÉXICO	
		15112	VILLA DEL CARBÓN	MÉXICO	
		15113	VILLA GUERRERO	MÉXICO	
		15114	VILLA VICTORIA	MÉXICO	
		15115	XONACATLÁN	MÉXICO	
		15116	ZACAZONAPAN	MÉXICO	
		15117	ZACUALPAN	MÉXICO	
		15118	ZINACANTEPEC	MÉXICO	
		15119	ZUMPAHUACAN	MÉXICO	
		15120	ZUMPANGO	MÉXICO	
		15121	CUAUTITLÁN IZCALLI	MÉXICO	
		15122	VALLE DE CHALCO SOLIDARIDAD	MÉXICO	
		15123	LUVIANOS	MÉXICO	
		15125	TONANITLA	MÉXICO	
		16013	CARÁCUARO	MICHOACÁN	
		16038	HUETAMO	MICHOACÁN	
		16046	JUÁREZ	MICHOACÁN	

PROGRAMA DE TRABAJO  
PARA LA TRANSICIÓN A  
LA TELEVISIÓN DIGITAL  
TERRESTRE

2 0 1 4

Región	Fecha de inicio	Municipios (Clave INEGI, Municipio, Entidad Federativa)		Porcentaje	Acumulado
		16047	JUNGAPEO	MICHOACÁN	
		16061	OCAMPO	MICHOACÁN	
		16077	SAN LUCAS	MICHOACÁN	
		16081	SUSUPUATO	MICHOACÁN	
		16092	TIQUICHEO DE NICOLÁS ROMERO	MICHOACÁN	
		16097	TURICATO	MICHOACÁN	
		16098	TUXPAN	MICHOACÁN	
		16099	TUZANTLA	MICHOACÁN	
		16112	ZITÁCUARO	MICHOACÁN	
		17001	AMACUZAC	MORELOS	
		17009	HUITZÍLAC	MORELOS	
		17012	JOJUTLA	MORELOS	
		17014	MAZATEPEC	MORELOS	
		17017	PUENTE DE IXTLA	MORELOS	
		17021	TETECALA	MORELOS	
		17025	TLAQUILTENANGO	MORELOS	
		17031	ZACATEPEC	MORELOS	
		21053	CHIGNAHUAPAN	PUEBLA	
		21083	IXTACAMAXTITLÁN	PUEBLA	
		29003	ATLANGATEPEC	TLAXCALA	
		29006	CALPULALPAN	TLAXCALA	
		29012	ESPAÑITA	TLAXCALA	
		29014	HUEYOTLIPAN	TLAXCALA	
		29020	SANCTÓRUM DE LÁZARO CÁRDENAS	TLAXCALA	
		29021	NANACAMILPA DE MARIANO ARISTA	TLAXCALA	
		29030	TERRENATE	TLAXCALA	
		29031	TETLA DE LA SOLIDARIDAD	TLAXCALA	
		29034	TLAXCO	TLAXCALA	
		29045	BENITO JUÁREZ	TLAXCALA	
		29046	EMILIANO ZAPATA	TLAXCALA	
		29055	SAN LUCAS TECOPILCO	TLAXCALA	
		12002	AHUACUOTZINGO	GUERRERO	
		12004	ALCOZAUCA DE GUERRERO	GUERRERO	
		12008	ATENANGO DEL RÍO	GUERRERO	
		12010	ATLIXTAC	GUERRERO	
		12017	COCULA	GUERRERO	
		12019	COPALILLO	GUERRERO	
		12020	COPANAToyac	GUERRERO	
		12024	CUALAC	GUERRERO	
		12026	CUETZALA DEL PROGRESO	GUERRERO	
		12028	CHILAPA DE ÁLVAREZ	GUERRERO	
		12029	CHILPANCINGO DE LOS BRAVO	GUERRERO	
		12032	GENERAL HELIODORO CASTILLO	GUERRERO	

PROGRAMA DE TRABAJO  
PARA LA TRANSICIÓN A  
LA TELEVISIÓN DIGITAL  
TERRESTRE

2 0 1 4

Región	Fecha de inicio	Municipios (Clave INEGI, Municipio, Entidad Federativa)		Porcentaje	Acumulado
		12035	IGUALA DE LA INDEPENDENCIA GUERRERO		
		12040	LEONARDO BRAVO GUERRERO		
		12041	MALINALTEPEC GUERRERO		
		12043	METLATÓNOC GUERRERO		
		12054	SAN MIGUEL TOTOLAPAN GUERRERO		
		12059	TEPECOACUILCO DE TRUJANO GUERRERO		
		12063	TLACOAPA GUERRERO		
		12066	TLAPA DE COMONFORT GUERRERO		
		12075	EDUARDO NERI GUERRERO		
		12078	COCHOAPA EL GRANDE GUERRERO		
		12079	JOSÉ JOAQUÍN DE HERRERA GUERRERO		
		15034	ECATZINGO MÉXICO		
		15068	OZUMBA MÉXICO		
		15094	TEPETLIXPA MÉXICO		
		17002	ATLATLAHUCAN MORELOS		
		17003	AXOCHIAPAN MORELOS		
		17005	COATLÁN DEL RÍO MORELOS		
		17006	CUAUTLA MORELOS		
		17007	CUERNAVACA MORELOS		
		17008	EMILIANO ZAPATA MORELOS		
		17011	JIUTEPEC MORELOS		
		17013	JONACATEPEC MORELOS		
		17015	MIACATLÁN MORELOS		
		17018	TEMIXCO MORELOS		
		17020	TEPOZTLÁN MORELOS		
		17023	TLALNEPANTLA MORELOS		
		17024	TLALTIZAPÁN DE ZAPATA MORELOS		
		17026	TLAYACAPAN MORELOS		
		17027	TOTOLAPAN MORELOS		
		17028	XOCHITEPEC MORELOS		
		17029	YAUTEPEC MORELOS		
		17032	ZACUALPAN MORELOS		
		17033	TEMOAC MORELOS		
		20032	FRESNILLO DE TRUJANO OAXACA		
		20034	GUADALUPE DE RAMÍREZ OAXACA		
		20055	MARISCALA DE JUÁREZ OAXACA		
		20065	IXPANTEPEC NIEVES OAXACA		
		20081	SAN AGUSTÍN ATENANGO OAXACA		
		20105	SAN ANTONINO MONTE VERDE OAXACA		
		20133	SAN ESTEBAN ATATLAHUCA OAXACA		
		20165	SAN JOSÉ AYUQUILA OAXACA		
		20186	SAN JUAN CIENEGUILLA OAXACA		
		20199	SAN JUAN IHUALTEPEC OAXACA		
		20237	SAN MARCOS ARTEAGA OAXACA		

PROGRAMA DE TRABAJO  
PARA LA TRANSICIÓN A  
LA TELEVISIÓN DIGITAL  
TERRESTRE

2 0 1 4

Región	Fecha de inicio	Municipios (Clave INEGI, Municipio, Entidad Federativa)		Porcentaje	Acumulado
		20242	SAN MARTÍN PERAS OAXACA		
		20245	SAN MARTÍN ZACATEPEC OAXACA		
		20261	SAN MIGUEL AMATITLÁN OAXACA		
		20286	SAN MIGUEL TLACOTEPEC OAXACA		
		20290	SAN NICOLÁS HIDALGO OAXACA		
		20348	SAN SEBASTIÁN TECOMAXTLAHUACA OAXACA		
		20352	SAN SIMÓN ZAHUATLÁN OAXACA		
		20373	SANTA CATARINA ZAPOQUILA OAXACA		
		20379	SANTA CRUZ NUNDACO OAXACA		
		20381	SANTA CRUZ TACACHE DE MINA OAXACA		
		20455	SANTIAGO AYUQUILILLA OAXACA		
		20461	SANTIAGO DEL RÍO OAXACA		
		20469	SANTIAGO JUXTLAHUACA OAXACA		
		20484	SANTIAGO TAMAZOLA OAXACA		
		20501	SANTIAGO YUCUYACHI OAXACA		
		20520	SANTO DOMINGO TONALÁ OAXACA		
		20529	SANTOS REYES YUCUNA OAXACA		
		20537	SILACAYOAPAM OAXACA		
		21005	ACTEOPAN PUEBLA		
		21009	AHUEHUETITLA PUEBLA		
		21011	ALBINO ZERTUCHE PUEBLA		
		21021	ATZALA PUEBLA		
		21024	AXUTLA PUEBLA		
		21066	GUADALUPE PUEBLA		
		21081	IXCAMILPA DE GUERRERO PUEBLA		
		21112	PETLALCINGO PUEBLA		
		21113	PIAXTLA PUEBLA		
		21139	SAN PABLO ANICANO PUEBLA		
		21141	SAN PEDRO YELOIXTLAHUACA PUEBLA		
		21155	TECOMATLÁN PUEBLA		
		21209	ZAPOTITLÁN PUEBLA		
		12034	HUITZUCO DE LOS FIGUEROA GUERRERO		
		12042	MÁRTIR DE CUILAPAN GUERRERO		
		12045	OLINALÁ GUERRERO		
		12070	XOCHIHUEHUETLÁN GUERRERO		
		12074	ZITLALA GUERRERO		
		13021	EMILIANO ZAPATA HIDALGO		
		15050	JUCHITEPEC MÉXICO		
		17004	AYALA MORELOS		
		17010	JANTETELCO MORELOS		
		17016	OCUITUCO MORELOS		
		17019	TEPALCINGO MORELOS		
		17022	TETELA DEL VOLCÁN MORELOS		
		17030	YECAPIXTLA MORELOS		

PROGRAMA DE TRABAJO  
PARA LA TRANSICIÓN A  
LA TELEVISIÓN DIGITAL  
TERRESTRE

2 0 1 4

Región	Fecha de inicio	Municipios (Clave INEGI, Municipio, Entidad Federativa)		Porcentaje	Acumulado
		20022	COSOLTEPEC OAXACA		
		20039	HEROICA CIUDAD DE HUAJUAPAN DE LEÓN OAXACA		
		20160	SAN JERÓNIMO SILACAYOAPILLA OAXACA		
		20244	SAN MARTÍN TOXPALAN OAXACA		
		20340	SAN PEDRO Y SAN PABLO TEQUIXTEPEC OAXACA		
		20459	SANTIAGO CHAZUMBA OAXACA		
		20545	TEOTITLÁN DE FLORES MAGÓN OAXACA		
		20568	ZAPOTITLÁN PALMAS OAXACA		
		21001	ACAJETE PUEBLA		
		21003	ACATLÁN PUEBLA		
		21004	ACATZINGO PUEBLA		
		21007	AHUATLÁN PUEBLA		
		21012	ALJOJUCA PUEBLA		
		21015	AMOZOC PUEBLA		
		21018	ATEXCAL PUEBLA		
		21019	ATLIXCO PUEBLA		
		21020	ATOYATEMPAN PUEBLA		
		21022	ATZITZIHUACAN PUEBLA		
		21023	ATZITZINTLA PUEBLA		
		21026	CALPAN PUEBLA		
		21027	CALTEPEC PUEBLA		
		21031	COATZINGO PUEBLA		
		21032	COHETZALA PUEBLA		
		21033	COHUECÁN PUEBLA		
		21034	CORONANGO PUEBLA		
		21037	COYOTEPEC PUEBLA		
		21038	CUAPIAXTLA DE MADERO PUEBLA		
		21040	CUAUTINCHÁN PUEBLA		
		21041	CUAUTLANCINGO PUEBLA		
		21042	CUAYUCA DE ANDRADE PUEBLA		
		21045	CHALCHICOMULA DE SESMA PUEBLA		
		21047	CHIAUTLA PUEBLA		
		21048	CHIAUTZINGO PUEBLA		
		21051	CHIETLA PUEBLA		
		21052	CHIGMECATITLÁN PUEBLA		
		21055	CHILA PUEBLA		
		21056	CHILA DE LA SAL PUEBLA		
		21059	CHINANTLA PUEBLA		
		21060	DOMINGO ARENAS PUEBLA		
		21062	EPATLÁN PUEBLA		
		21065	GENERAL FELIPE ÁNGELES PUEBLA		
		21067	GUADALUPE VICTORIA PUEBLA		
		21069	HUAQUECHULA PUEBLA		

PROGRAMA DE TRABAJO  
PARA LA TRANSICIÓN A  
LA TELEVISIÓN DIGITAL  
TERRESTRE

2 0 1 4

Región	Fecha de inicio	Municipios (Clave INEGI, Municipio, Entidad Federativa)		Porcentaje	Acumulado
		21070	HUATLATLAUCA PUEBLA		
		21073	HUEHUETLÁN EL CHICO PUEBLA		
		21074	HUEJOTZINGO PUEBLA		
		21079	HUITZILTEPEC PUEBLA		
		21082	IXCAQUIXTLA PUEBLA		
		21085	IZÚCAR DE MATAMOROS PUEBLA		
		21087	JOLALPAN PUEBLA		
		21090	JUAN C. BONILLA PUEBLA		
		21092	JUAN N. MÉNDEZ PUEBLA		
		21093	LAFRAGUA PUEBLA		
		21095	LA MAGDALENA TLATLAUQUITEPEC PUEBLA		
		21096	MAZAPILTEPEC DE JUÁREZ PUEBLA		
		21097	MIXTLA PUEBLA		
		21098	MOLCAXAC PUEBLA		
		21102	NEALTICÁN PUEBLA		
		21103	NICOLÁS BRAVO PUEBLA		
		21104	NOPALUCAN PUEBLA		
		21106	OCOYUCAN PUEBLA		
		21108	ORIENTAL PUEBLA		
		21110	PALMAR DE BRAVO PUEBLA		
		21114	PUEBLA PUEBLA		
		21115	QUECHOLAC PUEBLA		
		21117	RAFAEL LARA GRAJALES PUEBLA		
		21118	LOS REYES DE JUÁREZ PUEBLA		
		21119	SAN ANDRÉS CHOLULA PUEBLA		
		21121	SAN DIEGO LA MESA TOCHIMILTZINGO PUEBLA		
		21122	SAN FELIPE TEOTLALCINGO PUEBLA		
		21125	SAN GREGORIO ATZOMPA PUEBLA		
		21126	SAN JERÓNIMO TECUANIPAN PUEBLA		
		21127	SAN JERÓNIMO XAYACATLAN PUEBLA		
		21128	SAN JOSÉ CHIAPA PUEBLA		
		21130	SAN JUAN ATENCO PUEBLA		
		21131	SAN JUAN ATZOMPA PUEBLA		
		21132	SAN MARTÍN TEXMELUCAN PUEBLA		
		21133	SAN MARTÍN TOTOLTEPEC PUEBLA		
		21134	SAN MATÍAS TLALANCALECA PUEBLA		
		21135	SAN MIGUEL IXITLÁN PUEBLA		
		21136	SAN MIGUEL XOXTLA PUEBLA		
		21137	SAN NICOLÁS BUENOS AIRES PUEBLA		
		21138	SAN NICOLÁS DE LOS RANCHOS PUEBLA		
		21140	SAN PEDRO CHOLULA PUEBLA		
		21142	SAN SALVADOR EL SECO PUEBLA		
		21143	SAN SALVADOR EL VERDE PUEBLA		



PROGRAMA DE TRABAJO  
 PARA LA TRANSICIÓN A  
 LA TELEVISIÓN DIGITAL  
 TERRESTRE

2 0 1 4

Región	Fecha de inicio	Municipios (Clave INEGI, Municipio, Entidad Federativa)		Porcentaje	Acumulado
		21144	SAN SALVADOR HUIXCOLOTLA PUEBLA		
		21146	SANTA CATARINA TLALTEMPAN PUEBLA		
		21147	SANTA INÉS AHUATEMPAN PUEBLA		
		21148	SANTA ISABEL CHOLULA PUEBLA		
		21149	SANTIAGO MIAHUATLÁN PUEBLA		
		21150	HUEHUETLÁN EL GRANDE PUEBLA		
		21151	SANTO TOMÁS HUEYOTLIPAN PUEBLA		
		21152	SOLTEPEC PUEBLA		
		21153	TECALI DE HERRERA PUEBLA		
		21154	TECAMACHALCO PUEBLA		
		21156	TEHUACÁN PUEBLA		
		21157	TEHUITZINGO PUEBLA		
		21159	TEOPANTLÁN PUEBLA		
		21160	TEOTLALCO PUEBLA		
		21161	TEPANCO DE LÓPEZ PUEBLA		
		21163	TEPATLAXCO DE HIDALGO PUEBLA		
		21164	TEPEACA PUEBLA		
		21165	TEPEMAXALCO PUEBLA		
		21166	TEPEOJUMA PUEBLA		
		21168	TEPEXCO PUEBLA		
		21169	TEPEXI DE RODRÍGUEZ PUEBLA		
		21171	TEPEYAHUALCO DE CUAUHTÉMOC PUEBLA		
		21172	TETELA DE OCAMPO PUEBLA		
		21175	TIANGUISMANALCO PUEBLA		
		21176	TILAPA PUEBLA		
		21177	TLACOTEPEC DE BENITO JUÁREZ PUEBLA		
		21179	TLACHICHUCA PUEBLA		
		21180	TLAHUAPAN PUEBLA		
		21181	TLALTENANGO PUEBLA		
		21182	TLANEPANTLA PUEBLA		
		21185	TLAPANALA PUEBLA		
		21188	TOCHIMILCO PUEBLA		
		21189	TOCHTEPEC PUEBLA		
		21190	TOTOLTEPEC DE GUERRERO PUEBLA		
		21191	TULCINGO PUEBLA		
		21193	TZICATLACOYAN PUEBLA		
		21196	XAYACATLÁN DE BRAVO PUEBLA		
		21198	XICOTLÁN PUEBLA		
		21201	XOCHILTEPEC PUEBLA		
		21203	XOCHITLÁN TODOS SANTOS PUEBLA		
		21205	YEHUALTEPEC PUEBLA		
		21206	ZACAPALA PUEBLA		
		29001	AMAXAC DE GUERRERO TLAXCALA		

PROGRAMA DE TRABAJO  
PARA LA TRANSICIÓN A  
LA TELEVISIÓN DIGITAL  
TERRESTRE

2 0 1 4

Región	Fecha de inicio	Municipios (Clave INEGI, Municipio, Entidad Federativa)		Porcentaje	Acumulado
		29002	APETATITLÁN DE ANTONIO CARVAJAL	TLAXCALA	
		29004	ATLTZAYANCA	TLAXCALA	
		29005	APIZACO	TLAXCALA	
		29007	EL CARMEN TEQUEXQUITLA	TLAXCALA	
		29008	CUAPIAXTLA	TLAXCALA	
		29009	CUAXOMULCO	TLAXCALA	
		29010	CHIAUTEMPAN	TLAXCALA	
		29011	MUÑOZ DE DOMINGO ARENAS	TLAXCALA	
		29013	HUAMANTLA	TLAXCALA	
		29015	IXTACUIXTLA DE MARIANO MATAMOROS	TLAXCALA	
		29016	IXTENCO	TLAXCALA	
		29017	MAZATECOCHCO DE JOSÉ MARÍA MORELOS	TLAXCALA	
		29018	CONTLA DE JUAN CUAMATZI	TLAXCALA	
		29019	TEPETITLA DE LARDIZÁBAL	TLAXCALA	
		29022	ACUAMANALA DE MIGUEL HIDALGO	TLAXCALA	
		29023	NATIVITAS	TLAXCALA	
		29024	PANOTLA	TLAXCALA	
		29025	SAN PABLO DEL MONTE	TLAXCALA	
		29026	SANTA CRUZ TLAXCALA	TLAXCALA	
		29027	TENANCINGO	TLAXCALA	
		29028	TELOCHOLCO	TLAXCALA	
		29029	TEPEYANCO	TLAXCALA	
		29032	TETLATLAHUCA	TLAXCALA	
		29033	TLAXCALA	TLAXCALA	
		29035	TOCATLÁN	TLAXCALA	
		29036	TOTOLAC	TLAXCALA	
			ZILTLALTEPEC DE TRINIDAD		
		29037	SÁNCHEZ SANTOS	TLAXCALA	
		29038	TZOMPANTEPEC	TLAXCALA	
		29039	XALOZTOC	TLAXCALA	
		29040	XALTOCAN	TLAXCALA	
		29041	PAPALOTLA DE XICOHTÉNCATL	TLAXCALA	
		29042	XICOHTZINCO	TLAXCALA	
		29043	YAUHQUEMEHCAN	TLAXCALA	
		29044	ZACATELCO	TLAXCALA	
		29047	LÁZARO CÁRDENAS	TLAXCALA	
		29048	LA MAGDALENA TLALTELULCO	TLAXCALA	
		29049	SAN DAMIÁN TEXOLOC	TLAXCALA	
		29050	SAN FRANCISCO TETLANOHCÁN	TLAXCALA	
		29051	SAN JERÓNIMO ZACUALPAN	TLAXCALA	
		29052	SAN JOSÉ TEACALCO	TLAXCALA	
		29053	SAN JUAN HUACTZINCO	TLAXCALA	

PROGRAMA DE TRABAJO  
PARA LA TRANSICIÓN A  
LA TELEVISIÓN DIGITAL  
TERRESTRE

2 0 1 4

Región	Fecha de inicio	Municipios (Clave INEGI, Municipio, Entidad Federativa)			Porcentaje	Acumulado
		29054	SAN LORENZO AXOCOMANITLA	TLAXCALA		
		29056	SANTA ANA NOPALUCAN	TLAXCALA		
		29057	SANTA APOLONIA TEACALCO	TLAXCALA		
		29058	SANTA CATARINA AYOMETLA	TLAXCALA		
		29059	SANTA CRUZ QUILEHTLA	TLAXCALA		
		29060	SANTA ISABEL XILOXOXTLA	TLAXCALA		
		30018	AQUILA	VERACRUZ		
		30025	AYAHUALULCO	VERACRUZ		
		30128	PEROTE	VERACRUZ		
Resto del país	Ago-2015	19014	DOCTOR ARROYO	NUEVO LEÓN	45.2%	100.0%
		24004	ARMADILLO DE LOS INFANTE	SAN LUIS POTOSÍ		
		24015	CHARCAS	SAN LUIS POTOSÍ		
		24022	MOCTEZUMA	SAN LUIS POTOSÍ		
		24025	SALINAS	SAN LUIS POTOSÍ		
		24045	VENADO	SAN LUIS POTOSÍ		
		24047	VILLA DE GUADALUPE	SAN LUIS POTOSÍ		
		24049	VILLA DE RAMOS	SAN LUIS POTOSÍ		
		24051	VILLA HIDALGO	SAN LUIS POTOSÍ		
		24056	VILLA DE ARISTA	SAN LUIS POTOSÍ		
		28039	TULA	TAMAULIPAS		
		32035	NORIA DE ÁNGELES	ZACATECAS		
		32052	VILLA GARCÍA	ZACATECAS		
		32053	VILLA GONZÁLEZ ORTEGA	ZACATECAS		
		32054	VILLA HIDALGO	ZACATECAS		
		01001	AGUASCALIENTES	AGUASCALIENTES		
		01002	ASIENTOS	AGUASCALIENTES		
		01004	COSÍO	AGUASCALIENTES		
		01005	JESÚS MARÍA	AGUASCALIENTES		
		01006	PABELLÓN DE ARTEAGA	AGUASCALIENTES		
		01007	RINCÓN DE ROMOS	AGUASCALIENTES		
		01008	SAN JOSÉ DE GRACIA	AGUASCALIENTES		
		01009	TEPEZALA	AGUASCALIENTES		
		01010	EL LLANO	AGUASCALIENTES		
		01011	SAN FRANCISCO DE LOS ROMO	AGUASCALIENTES		
		03001	COMONDÚ	BAJA CALIFORNIA SUR		
		03003	LA PAZ	BAJA CALIFORNIA SUR		
		03008	LOS CABOS	BAJA CALIFORNIA SUR		
		03009	LORETO	BAJA CALIFORNIA SUR		
		04001	CALKINI	CAMPECHE		
		04002	CAMPECHE	CAMPECHE		
		04003	CARMEN	CAMPECHE		
		04004	CHAMPOTÓN	CAMPECHE		

PROGRAMA DE TRABAJO  
PARA LA TRANSICIÓN A  
LA TELEVISIÓN DIGITAL  
TERRESTRE

2 0 1 4

Región	Fecha de inicio	Municipios (Clave INEGI, Municipio, Entidad Federativa)			Porcentaje	Acumulado
		04005	HECELCHAKÁN	CAMPECHE		
		04006	HOPELCHÉN	CAMPECHE		
		04007	PALIZADA	CAMPECHE		
		04008	TENABO	CAMPECHE		
		04009	ESCÁRCEGA	CAMPECHE		
		04011	CANDELARIA	CAMPECHE		
		05001	ABASOLO	COAHUILA		
		05002	ACUÑA	COAHUILA		
		05003	ALLENDE	COAHUILA		
		05005	CANDELA	COAHUILA		
		05006	CASTAÑOS	COAHUILA		
		05007	CUATRO CIÉNEGAS	COAHUILA		
		05008	ESCOBEDO	COAHUILA		
		05010	FRONTERA	COAHUILA		
		05011	GENERAL CEPEDA	COAHUILA		
		05012	GUERRERO	COAHUILA		
		05014	JIMÉNEZ	COAHUILA		
		05015	JUÁREZ	COAHUILA		
		05016	LAMADRID	COAHUILA		
		05018	MONCLOVA	COAHUILA		
		05019	MORELOS	COAHUILA		
		05020	MÚZQUIZ	COAHUILA		
		05021	NADADORES	COAHUILA		
		05022	NAVA	COAHUILA		
		05025	PIEDRAS NEGRAS	COAHUILA		
		05026	PROGRESO	COAHUILA		
		05028	SABINAS	COAHUILA		
		05029	SACRAMENTO	COAHUILA		
		05030	SALTILLO	COAHUILA		
		05031	SAN BUENAVENTURA	COAHUILA		
		05032	SAN JUAN DE SABINAS	COAHUILA		
		05037	VILLA UNIÓN	COAHUILA		
		05038	ZARAGOZA	COAHUILA		
		07001	ACACOYAGUA	CHIAPAS		
		07002	ACALA	CHIAPAS		
		07003	ACAPETAHUA	CHIAPAS		
		07004	ALTAMIRANO	CHIAPAS		
		07005	AMATÁN	CHIAPAS		
		07006	AMATENANGO DE LA FRONTERA	CHIAPAS		
		07007	AMATENANGO DEL VALLE	CHIAPAS		
		07008	ÁNGEL ALBINO CORZO	CHIAPAS		
		07009	ARRIAGA	CHIAPAS		
		07010	BEJUCAL DE OCAMPO	CHIAPAS		
		07011	BELLA VISTA	CHIAPAS		

PROGRAMA DE TRABAJO  
 PARA LA TRANSICIÓN A  
 LA TELEVISIÓN DIGITAL  
 TERRESTRE

2 0 1 4

Región	Fecha de inicio	Municipios (Clave INEGI, Municipio, Entidad Federativa)			Porcentaje	Acumulado
		07012	BERRIOZÁBAL	CHIAPAS		
		07013	BOCHIL	CHIAPAS		
		07014	EL BOSQUE	CHIAPAS		
		07015	CACAOATÁN	CHIAPAS		
		07016	CATAZAJÁ	CHIAPAS		
		07017	CINTALAPA	CHIAPAS		
		07018	COAPILLA	CHIAPAS		
		07019	COMITÁN DE DOMÍNGUEZ	CHIAPAS		
		07020	LA CONCORDIA	CHIAPAS		
		07021	COPAINALA	CHIAPAS		
		07022	CHALCHIHUITÁN	CHIAPAS		
		07023	CHAMULA	CHIAPAS		
		07024	CHANAL	CHIAPAS		
		07025	CHAPULTENANGO	CHIAPAS		
		07026	CHENALHÓ	CHIAPAS		
		07027	CHIAPA DE CORZO	CHIAPAS		
		07028	CHIAPILLA	CHIAPAS		
		07029	CHICOASÉN	CHIAPAS		
		07030	CHICOMUSELO	CHIAPAS		
		07031	CHILÓN	CHIAPAS		
		07032	ESCUINTLA	CHIAPAS		
		07033	FRANCISCO LEÓN	CHIAPAS		
		07034	FRONTERA COMALAPA	CHIAPAS		
		07035	FRONTERA HIDALGO	CHIAPAS		
		07036	LA GRANDEZA	CHIAPAS		
		07037	HUEHUETÁN	CHIAPAS		
		07038	HUIXTÁN	CHIAPAS		
		07039	HUITIUPÁN	CHIAPAS		
		07040	HUIXTLA	CHIAPAS		
		07041	LA INDEPENDENCIA	CHIAPAS		
		07042	IXHUATÁN	CHIAPAS		
		07043	IXTACOMITÁN	CHIAPAS		
		07044	IXTAPA	CHIAPAS		
		07045	IXTAPANGAJOYA	CHIAPAS		
		07046	JIQUIPILAS	CHIAPAS		
		07047	JITOTOL	CHIAPAS		
		07048	JUÁREZ	CHIAPAS		
		07049	LARRAÍNZAR	CHIAPAS		
		07050	LA LIBERTAD	CHIAPAS		
		07051	MAPASTEPEC	CHIAPAS		
		07052	LAS MARGARITAS	CHIAPAS		
		07053	MAZAPA DE MADERO	CHIAPAS		
		07054	MAZATÁN	CHIAPAS		
		07055	METAPA	CHIAPAS		

PROGRAMA DE TRABAJO  
 PARA LA TRANSICIÓN A  
 LA TELEVISIÓN DIGITAL  
 TERRESTRE

2 0 1 4

Región	Fecha de inicio	Municipios (Clave INEGI, Municipio, Entidad Federativa)			Porcentaje	Acumulado
		07056	MITONTIC	CHIAPAS		
		07057	MOTOZINTLA	CHIAPAS		
		07058	NICOLÁS RUIZ	CHIAPAS		
		07059	OCOSINGO	CHIAPAS		
		07060	OCOTEPEC	CHIAPAS		
		07061	OCOZOCOAUTLA DE ESPINOSA	CHIAPAS		
		07062	OSTUACÁN	CHIAPAS		
		07063	OSUMACINTA	CHIAPAS		
		07064	OXCHUC	CHIAPAS		
		07065	PALENQUE	CHIAPAS		
		07066	PANTELHO	CHIAPAS		
		07067	PANTEPEC	CHIAPAS		
		07068	PICHUCALCO	CHIAPAS		
		07069	PIJIJAPAN	CHIAPAS		
		07070	EL PORVENIR	CHIAPAS		
		07071	VILLA COMALTILÁN	CHIAPAS		
		07072	PUEBLO NUEVO SOLISTAHUACAN	CHIAPAS		
		07073	RAYÓN	CHIAPAS		
		07074	REFORMA	CHIAPAS		
		07075	LAS ROSAS	CHIAPAS		
		07076	SABANILLA	CHIAPAS		
		07077	SALTO DE AGUA	CHIAPAS		
		07078	SAN CRISTÓBAL DE LAS CASAS	CHIAPAS		
		07079	SAN FERNANDO	CHIAPAS		
		07080	SILTEPEC	CHIAPAS		
		07081	SIMOJOVEL	CHIAPAS		
		07082	SITALÁ	CHIAPAS		
		07083	SOLTEPENANGO	CHIAPAS		
		07084	SOLOSUCHIAPA	CHIAPAS		
		07085	SOYALO	CHIAPAS		
		07086	SUCHIAPA	CHIAPAS		
		07087	SUCHIATE	CHIAPAS		
		07088	SUNUAPA	CHIAPAS		
		07089	TAPACHULA	CHIAPAS		
		07090	TAPALAPA	CHIAPAS		
		07091	TAPILULA	CHIAPAS		
		07092	TECPATÁN	CHIAPAS		
		07093	TENEJAPA	CHIAPAS		
		07094	TEOPISCA	CHIAPAS		
		07096	TILA	CHIAPAS		
		07097	TONALÁ	CHIAPAS		
		07098	TOTOLAPA	CHIAPAS		
		07099	LA TRINITARIA	CHIAPAS		
		07100	TUMBALA	CHIAPAS		

PROGRAMA DE TRABAJO  
PARA LA TRANSICIÓN A  
LA TELEVISIÓN DIGITAL  
TERRESTRE

2 0 1 4

Región	Fecha de inicio	Municipios (Clave INEGI, Municipio, Entidad Federativa)		Porcentaje	Acumulado
		07101	TUXTLA GUTIÉRREZ	CHIAPAS	
		07102	TUXTLA CHICO	CHIAPAS	
		07103	TUZANTÁN	CHIAPAS	
		07104	TZIMOL	CHIAPAS	
		07105	UNIÓN JUÁREZ	CHIAPAS	
		07106	VENUSTIANO CARRANZA	CHIAPAS	
		07107	VILLA CORZO	CHIAPAS	
		07108	VILLAFLORES	CHIAPAS	
		07109	YAJALÓN	CHIAPAS	
		07110	SAN LUCAS	CHIAPAS	
		07111	ZINACANTÁN	CHIAPAS	
		07112	SAN JUAN CANCUC	CHIAPAS	
		07113	ALDAMA	CHIAPAS	
		07114	BENEMÉRITO DE LAS AMÉRICAS	CHIAPAS	
		07115	MARAVILLA TENEJAPA	CHIAPAS	
		07116	MARQUÉS DE COMILLAS	CHIAPAS	
		07117	MONTECRISTO DE GUERRERO	CHIAPAS	
		07118	SAN ANDRÉS DURAZNAL	CHIAPAS	
		07119	SANTIAGO EL PINAR	CHIAPAS	
		08002	ALDAMA	CHIHUAHUA	
		08003	ALLENDE	CHIHUAHUA	
		08004	AQUILES SERDÁN	CHIHUAHUA	
		08006	BACHINIVA	CHIHUAHUA	
		08007	BALLEZA	CHIHUAHUA	
		08011	CAMARGO	CHIHUAHUA	
		08012	CARICHI	CHIHUAHUA	
		08013	CASAS GRANDES	CHIHUAHUA	
		08014	CORONADO	CHIHUAHUA	
		08015	COYAME DEL SOTOL	CHIHUAHUA	
		08016	LA CRUZ	CHIHUAHUA	
		08017	CUAUHTÉMOC	CHIHUAHUA	
		08018	CUSIHUIRIACHI	CHIHUAHUA	
		08019	CHIHUAHUA	CHIHUAHUA	
		08020	CHINIPAS	CHIHUAHUA	
		08021	DELICIAS	CHIHUAHUA	
		08022	DR. BELISARIO DOMÍNGUEZ	CHIHUAHUA	
		08023	GALEANA	CHIHUAHUA	
		08024	SANTA ISABEL	CHIHUAHUA	
		08026	GRAN MORELOS	CHIHUAHUA	
		08029	GUADALUPE Y CALVO	CHIHUAHUA	
		08030	GUAZAPARES	CHIHUAHUA	
		08031	GUERRERO	CHIHUAHUA	
		08032	HIDALGO DEL PARRAL	CHIHUAHUA	
		08033	HUEJOTITÁN	CHIHUAHUA	

PROGRAMA DE TRABAJO  
PARA LA TRANSICIÓN A  
LA TELEVISIÓN DIGITAL  
TERRESTRE

2 0 1 4

Región	Fecha de inicio	Municipios (Clave INEGI, Municipio, Entidad Federativa)		Porcentaje	Acumulado
		08034	IGNACIO ZARAGOZA	CHIHUAHUA	
		08035	JANOS	CHIHUAHUA	
		08036	JIMÉNEZ	CHIHUAHUA	
		08038	JULIMES	CHIHUAHUA	
		08039	LÓPEZ	CHIHUAHUA	
		08040	MADERA	CHIHUAHUA	
		08042	MANUEL BENAVIDES	CHIHUAHUA	
		08044	MATAMOROS	CHIHUAHUA	
		08045	MEOQUI	CHIHUAHUA	
		08046	MORELOS	CHIHUAHUA	
		08047	MORIS	CHIHUAHUA	
		08051	OCAMPO	CHIHUAHUA	
		08052	OJINAGA	CHIHUAHUA	
		08054	RIVA PALACIO	CHIHUAHUA	
		08055	ROSALES	CHIHUAHUA	
		08057	SAN FRANCISCO DE BORJA	CHIHUAHUA	
		08058	SAN FRANCISCO DE CONCHOS	CHIHUAHUA	
		08059	SAN FRANCISCO DEL ORO	CHIHUAHUA	
		08060	SANTA BÁRBARA	CHIHUAHUA	
		08061	SATEVO	CHIHUAHUA	
		08062	SAUCILLO	CHIHUAHUA	
		08063	TEMOSACHIC	CHIHUAHUA	
		08064	EL TULE	CHIHUAHUA	
		08065	URIQUE	CHIHUAHUA	
		08066	URUACHI	CHIHUAHUA	
		08067	VALLE DE ZARAGOZA	CHIHUAHUA	
		10001	CANATLÁN	DURANGO	
		10002	CANELAS	DURANGO	
		10003	CONETO DE COMONFORT	DURANGO	
		10005	DURANGO	DURANGO	
		10008	GUADALUPE VICTORIA	DURANGO	
		10014	MEZQUITAL	DURANGO	
		10016	NOMBRE DE DIOS	DURANGO	
		10017	OCAMPO	DURANGO	
		10019	OTAEZ	DURANGO	
		10020	PÁNUCO DE CORONADO	DURANGO	
		10021	PEÑÓN BLANCO	DURANGO	
		10022	POANAS	DURANGO	
		10023	PUEBLO NUEVO	DURANGO	
		10025	SAN BERNARDO	DURANGO	
		10026	SAN DIMAS	DURANGO	
		10028	SAN JUAN DEL RÍO	DURANGO	
		10031	SANTA CLARA	DURANGO	
		10032	SANTIAGO PAPASQUIARO	DURANGO	



PROGRAMA DE TRABAJO  
PARA LA TRANSICIÓN A  
LA TELEVISIÓN DIGITAL  
TERRESTRE

2 0 1 4

Región	Fecha de inicio	Municipios (Clave INEGI, Municipio, Entidad Federativa)		Porcentaje	Acumulado
		10033	SUCHIL DURANGO		
		10034	TAMAZULA DURANGO		
		10035	TEPEHUANES DURANGO		
		10037	TOPIA DURANGO		
		10038	VICENTE GUERRERO DURANGO		
		10039	NUEVO IDEAL DURANGO		
		12001	ACAPULCO DE JUÁREZ GUERRERO		
		12003	AJUCHITLÁN DEL PROGRESO GUERRERO		
		12006	APAXTLA GUERRERO		
		12007	ARCELIA GUERRERO		
		12011	ATOYAC DE ÁLVAREZ GUERRERO		
		12012	AYUTLA DE LOS LIBRES GUERRERO		
		12013	AZOYU GUERRERO		
		12014	BENITO JUÁREZ GUERRERO		
		12018	COPALA GUERRERO		
		12021	COYUCA DE BENÍTEZ GUERRERO		
		12023	CUAJINICUILAPA GUERRERO		
		12025	CUAUTEPEC GUERRERO		
		12030	FLORENCIO VILLARREAL GUERRERO		
		12031	GENERAL CANUTO A. NERI GUERRERO		
		12036	IGUALAPA GUERRERO		
		12038	ZIHUATANEJO DE AZUETA GUERRERO		
		12039	JUAN R. ESCUDERO GUERRERO		
		12044	MOCHITLÁN GUERRERO		
		12046	OMETEPEC GUERRERO		
		12048	PETATLÁN GUERRERO		
		12050	PUNGARABATO GUERRERO		
		12051	QUECHULTENANGO GUERRERO		
		12052	SAN LUIS ACATLÁN GUERRERO		
		12053	SAN MARCOS GUERRERO		
		12056	TECOANAPA GUERRERO		
		12057	TECPAN DE GALEANA GUERRERO		
		12061	TIXTLA DE GUERRERO GUERRERO		
		12062	TLACOACHISTLAHUACA GUERRERO		
		12064	TLALCHAPA GUERRERO		
		12068	LA UNIÓN DE ISIDORO MONTES DE OCA GUERRERO		
		12071	XOCHISTLAHUACA GUERRERO		
		12072	ZAPOTITLÁN TABLAS GUERRERO		
		12076	ACATEPEC GUERRERO		
		12077	MARQUELIA GUERRERO		
		12080	JUCHITÁN GUERRERO		
		12081	ILIATENCO GUERRERO		
		13001	ACATLÁN HIDALGO		
		13002	ACAXOCHITLÁN HIDALGO		

PROGRAMA DE TRABAJO  
PARA LA TRANSICIÓN A  
LA TELEVISIÓN DIGITAL  
TERRESTRE

2 0 1 4

Región	Fecha de inicio	Municipios (Clave INEGI, Municipio, Entidad Federativa)		Porcentaje	Acumulado
		13004	AGUA BLANCA DE ITURBIDE HIDALGO		
		13011	ATLAPEXCO HIDALGO		
		13012	ATOTONILCO EL GRANDE HIDALGO		
		13014	CALNALI HIDALGO		
		13024	HUASCA DE OCAMPO HIDALGO		
		13025	HUAUTLA HIDALGO		
		13026	HUAZALINGO HIDALGO		
		13027	HUEHUETLA HIDALGO		
		13028	HUEJUTLA DE REYES HIDALGO		
		13032	JALTOCAN HIDALGO		
		13035	METEPEC HIDALGO		
		13042	MOLANGO DE ESCAMILLA HIDALGO		
		13045	OMITLÁN DE JUAREZ HIDALGO		
		13046	SAN FELIPE ORIZATLÁN HIDALGO		
		13053	SAN BARTOLO TUTOTEPEC HIDALGO		
		13056	SANTIAGO TULANTEPEC DE LUGO GUERRERO		
		13060	TENANGO DE DORIA HIDALGO		
		13068	TIANGUISTENGO HIDALGO		
		13077	TULANCINGO DE BRAVO HIDALGO		
		13078	XOCHIATIPAN HIDALGO		
		13079	XOCHICOATLÁN HIDALGO		
		13080	YAHUALICA HIDALGO		
		13081	ZACUALTIPÁN DE ÁNGELES HIDALGO		
		14012	ATENGUILLO JALISCO		
		14019	BOLAÑOS JALISCO		
		14020	CABO CORRIENTES JALISCO		
		14021	CASIMIRO CASTILLO JALISCO		
		14022	CIHUATLÁN JALISCO		
		14025	COLOTLÁN JALISCO		
		14041	HUEJÚCAR JALISCO		
		14042	HUEJUQUILLA EL ALTO JALISCO		
		14043	LA HUERTA JALISCO		
		14061	MEZQUITIC JALISCO		
		14067	PUERTO VALLARTA JALISCO		
		14068	VILLA PURIFICACIÓN JALISCO		
		14080	SAN SEBASTIÁN DEL OESTE JALISCO		
		14081	SANTA MARIA DE LOS ÁNGELES JALISCO		
		14084	TALPA DE ALLENDE JALISCO		
		14104	TOTATICHE JALISCO		
		14115	VILLA GUERRERO JALISCO		
		16002	AGUILILLA MICHOACÁN		
		16006	APATZINGÁN MICHOACÁN		
		16008	AQUILA MICHOACÁN		
		16009	ARIO MICHOACÁN		

PROGRAMA DE TRABAJO  
PARA LA TRANSICIÓN A  
LA TELEVISIÓN DIGITAL  
TERRESTRE

2 0 1 4

Región	Fecha de inicio	Municipios (Clave INEGI, Municipio, Entidad Federativa)		Porcentaje	Acumulado
		16010	ARTEAGA	MICHOACÁN	
		16029	CHURUMUCO	MICHOACÁN	
		16033	GABRIEL ZAMORA	MICHOACÁN	
		16035	LA HUACANA	MICHOACÁN	
		16052	LÁZARO CÁRDENAS	MICHOACÁN	
		16055	MÚGICA	MICHOACÁN	
		16057	NOCUPÉTARO	MICHOACÁN	
		16059	NUEVO URECHO	MICHOACÁN	
		16064	PARÁCUARO	MICHOACÁN	
		16079	SALVADOR ESCALANTE	MICHOACÁN	
		16082	TACÁMBARO	MICHOACÁN	
		16087	TARETÁN	MICHOACÁN	
		16089	TEPALCATEPEC	MICHOACÁN	
		16090	TINGAMBATO	MICHOACÁN	
		16096	TUMBISCATÍO	MICHOACÁN	
		16111	ZIRACUARÉTIRO	MICHOACÁN	
		18001	ACAPONETA	NAYARIT	
		18002	AHUACATLÁN	NAYARIT	
		18003	AMATLÁN DE CAÑAS	NAYARIT	
		18004	COMPOSTELA	NAYARIT	
		18005	HUAJICORI	NAYARIT	
		18008	XALISCO	NAYARIT	
		18009	DEL NAYAR	NAYARIT	
		18010	ROSAMORADA	NAYARIT	
		18011	RUIZ	NAYARIT	
		18012	SAN BLAS	NAYARIT	
		18013	SAN PEDRO LAGUNILLAS	NAYARIT	
		18014	SANTA MARÍA DEL ORO	NAYARIT	
		18015	SANTIAGO IXCUINTLA	NAYARIT	
		18016	TECUALA	NAYARIT	
		18017	TEPIC	NAYARIT	
		18018	TUXPAN	NAYARIT	
		18020	BAHÍA DE BANDERAS	NAYARIT	
		19007	ARÁMBERRI	NUEVO LEÓN	
		19017	GALEANA	NUEVO LEÓN	
		19024	GENERAL ZARAGOZA	NUEVO LEÓN	
		19036	MIER Y NORIEGA	NUEVO LEÓN	
		20001	ABEJONES	OAXACA	
		20002	ACATLÁN DE PEREZ FIGUEROA	OAXACA	
		20004	ASUNCIÓN CUYOTEPEJI	OAXACA	
		20005	ASUNCIÓN IXTALTEPEC	OAXACA	
		20006	ASUNCIÓN NOCHIXTLÁN	OAXACA	
		20007	ASUNCIÓN OCOTLÁN	OAXACA	
		20009	AYOTZINTEPEC	OAXACA	

PROGRAMA DE TRABAJO  
PARA LA TRANSICIÓN A  
LA TELEVISIÓN DIGITAL  
TERRESTRE

2 0 1 4

Región	Fecha de inicio	Municipios (Clave INEGI, Municipio, Entidad Federativa)		Porcentaje	Acumulado
		20010	EL BARRIO DE LA SOLEDAD OAXACA		
		20012	CANDELARIA LOXICHA OAXACA		
		20013	CIENÉGA DE ZIMATLÁN OAXACA		
		20014	CIUDAD IXTEPEC OAXACA		
		20015	COATECAS ALTAS OAXACA		
		20017	LA COMPAÑÍA OAXACA		
		20018	CONCEPCIÓN BUENAVISTA OAXACA		
		20019	CONCEPCIÓN PÁPALO OAXACA		
		20020	CONSTANCIA DEL ROSARIO OAXACA		
		20021	COSOLAPA OAXACA		
		20023	CUILAPAM DE GUERRERO OAXACA		
		20024	CUYAMECALCO VILLA DE ZARAGOZA OAXACA		
		20025	CHAHUITES OAXACA		
		20026	CHALCATONGO DE HIDALGO OAXACA		
		20027	CHIQUIHUITLÁN DE BENITO JUÁREZ OAXACA		
		20028	HEROICA CIUDAD DE EJUTLA DE CRESPO OAXACA		
		20029	ELOXOCHITLÁN DE FLORES MAGÓN OAXACA		
		20030	EL ESPINAL OAXACA		
		20031	TAMAZULAPAM DEL ESPIRITU SANTO OAXACA		
		20033	GUADALUPE ETLA OAXACA		
		20035	GUELATAO DE JUÁREZ OAXACA		
		20036	GUEVEA DE HÚMBOLDT OAXACA		
		20037	MESONES HIDALGO OAXACA		
		20040	HUAUTEPEC OAXACA		
		20041	HUAUTLA DE JIMÉNEZ OAXACA		
		20042	IXTLÁN DE JUÁREZ OAXACA		
		20043	HEROICA CIUDAD DE JUCHITÁN DE ZARAGOZA OAXACA		
		20044	LOMA BONITA OAXACA		
		20045	MAGDALENA APASCO OAXACA		
		20046	MAGDALENA JALTEPEC OAXACA		
		20047	SANTA MAGDALENA JICOTLÁN OAXACA		
		20048	MAGDALENA MIXTEPEC OAXACA		
		20049	MAGDALENA OCOTLÁN OAXACA		
		20050	MAGDALENA PEÑASCO OAXACA		
		20051	MAGDALENA TEITIPAC OAXACA		
		20052	MAGDALENA TEQUISITLÁN OAXACA		
		20053	MAGDALENA TLACOTEPEC OAXACA		
		20054	MAGDALENA ZAHUATLÁN OAXACA		
		20056	MÁRTIRES DE TACUBAYA OAXACA		
		20057	MATÍAS ROMERO AVENDAÑO OAXACA		

PROGRAMA DE TRABAJO  
PARA LA TRANSICIÓN A  
LA TELEVISIÓN DIGITAL  
TERRESTRE

2 0 1 4

Región	Fecha de inicio	Municipios (Clave INEGI, Municipio, Entidad Federativa)			Porcentaje	Acumulado
		20058	MAZATLÁN VILLA DE FLORES	OAXACA		
		20059	MIAHUATLÁN DE PORFIRIO DÍAZ	OAXACA		
		20060	MIXISTLÁN DE LA REFORMA	OAXACA		
		20061	MONJAS	OAXACA		
		20062	NATIVIDAD	OAXACA		
		20063	NAZARENO ETLA	OAXACA		
		20064	NEJAPA DE MADERO	OAXACA		
		20066	SANTIAGO NILTEPEC	OAXACA		
		20067	OAXACA DE JUÁREZ	OAXACA		
		20068	OCOTLÁN DE MORELOS	OAXACA		
		20069	LA PE	OAXACA		
		20070	PINOTEPA DE DON LUIS	OAXACA		
		20071	PLUMA HIDALGO	OAXACA		
		20072	SAN JOSÉ DEL PROGRESO	OAXACA		
		20073	PUTLA VILLA DE GUERRERO	OAXACA		
		20074	SANTA CATARINA QUIOQUITANI	OAXACA		
		20075	REFORMA DE PINEDA	OAXACA		
		20076	LA REFORMA	OAXACA		
		20077	REYES ETLA	OAXACA		
		20078	ROJAS DE CUAUHEMOC	OAXACA		
		20079	SALINA CRUZ	OAXACA		
		20080	SAN AGUSTIN AMATENGO	OAXACA		
		20082	SAN AGUSTÍN CHAYUCO	OAXACA		
		20083	SAN AGUSTÍN DE LAS JUNTAS	OAXACA		
		20084	SAN AGUSTÍN ETLA	OAXACA		
		20085	SAN AGUSTÍN LOXICHA	OAXACA		
		20086	SAN AGUSTÍN TLACOTEPEC	OAXACA		
		20087	SAN AGUSTÍN YATARENI	OAXACA		
		20088	SAN ANDRÉS CABECERA NUEVA	OAXACA		
		20089	SAN ANDRÉS DINICUITI	OAXACA		
		20090	SAN ANDRÉS HUAXPALTEPEC	OAXACA		
		20091	SAN ANDRÉS HUAYAPAM	OAXACA		
		20092	SAN ANDRÉS IXTLAHUACA	OAXACA		
		20093	SAN ANDRÉS LAGUNAS	OAXACA		
		20094	SAN ANDRÉS NUXIÑO	OAXACA		
		20095	SAN ANDRÉS PAXTLÁN	OAXACA		
		20096	SAN ANDRÉS SINAXTLA	OAXACA		
		20098	SAN ANDRÉS TEOTILALPAM	OAXACA		
		20101	SAN ANDRÉS ZABACHE	OAXACA		
		20102	SAN ANDRÉS ZAUTLA	OAXACA		
		20103	SAN ANTONINO CASTILLO VELASCO	OAXACA		
		20104	SAN ANTONINO EL ALTO	OAXACA		
		20106	SAN ANTONIO ACUTLA	OAXACA		
		20107	SAN ANTONIO DE LA CAL	OAXACA		

PROGRAMA DE TRABAJO  
PARA LA TRANSICIÓN A  
LA TELEVISIÓN DIGITAL  
TERRESTRE

2 0 1 4

Región	Fecha de inicio	Municipios (Clave INEGI, Municipio, Entidad Federativa)		Porcentaje	Acumulado
		20108	SAN ANTONIO HUITEPEC OAXACA		
		20109	SAN ANTONIO NANAHUATIPAM OAXACA		
		20110	SAN ANTONIO SINICAHUA OAXACA		
		20111	SAN ANTONIO TEPETLAPA OAXACA		
		20112	SAN BALTAZAR CHICHICAPAM OAXACA		
		20113	SAN BALTAZAR LOXICHA OAXACA		
		20115	SAN BARTOLO COYOTEPEC OAXACA		
		20117	SAN BARTOLOMÉ LOXICHA OAXACA		
		20118	SAN BARTOLOMÉ QUIALANA OAXACA		
		20121	SAN BARTOLO SOYALTEPEC OAXACA		
		20123	SAN BERNARDO MIXTEPEC OAXACA		
		20124	SAN BLAS ATEMPA OAXACA		
		20125	SAN CARLOS YAUTEPEC OAXACA		
		20126	SAN CRISTOBAL AMATLÁN OAXACA		
		20127	SAN CRISTÓBAL AMOLTEPEC OAXACA		
		20129	SAN CRISTÓBAL SUCHIXTLAHUACA OAXACA		
		20130	SAN DIONISIO DEL MAR OAXACA		
		20131	SAN DIONISIO OCOTEPEC OAXACA		
		20132	SAN DIONISIO OCOTLÁN OAXACA		
		20134	SAN FELIPE JALAPA DE DÍAZ OAXACA		
		20135	SAN FELIPE TEJALAPAM OAXACA		
		20136	SAN FELIPE USILA OAXACA		
		20139	SAN FRANCISCO CHAPULAPA OAXACA		
		20140	SAN FRANCISCO CHINDUA OAXACA		
		20141	SAN FRANCISCO DEL MAR OAXACA		
		20142	SAN FRANCISCO HUEHUETLÁN OAXACA		
		20143	SAN FRANCISCO IXHUATÁN OAXACA		
		20144	SAN FRANCISCO JALTEPETONGO OAXACA		
		20145	SAN FRANCISCO LACHIGOLO OAXACA		
		20146	SAN FRANCISCO LOGUECHE OAXACA		
		20147	SAN FRANCISCO NUXAÑO OAXACA		
		20148	SAN FRANCISCO OZOLOTEPEC OAXACA		
		20149	SAN FRANCISCO SOLA OAXACA		
		20150	SAN FRANCISCO TELIXTLAHUACA OAXACA		
		20151	SAN FRANCISCO TEOPAN OAXACA		
		20153	SAN GABRIEL MIXTEPEC OAXACA		
		20154	SAN ILDEFONSO AMATLÁN OAXACA		
		20155	SAN ILDEFONSO SOLA OAXACA		
		20157	SAN JACINTO AMILPAS OAXACA		
		20159	SAN JERÓNIMO COATLÁN OAXACA		
		20161	SAN JERÓNIMO SOSOLA OAXACA		
		20162	SAN JERÓNIMO TAVICHE OAXACA		
		20163	SAN JERÓNIMO TECOATL OAXACA		
		20166	SAN JOSÉ CHILTEPEC OAXACA		

PROGRAMA DE TRABAJO  
PARA LA TRANSICIÓN A  
LA TELEVISIÓN DIGITAL  
TERRESTRE

2 0 1 4

Región	Fecha de inicio	Municipios (Clave INEGI, Municipio, Entidad Federativa)		Porcentaje	Acumulado
		20167	SAN JOSÉ DEL PEÑASCO OAXACA		
		20168	SAN JOSÉ ESTANCIA GRANDE OAXACA		
		20169	SAN JOSÉ INDEPENDENCIA OAXACA		
		20170	SAN JOSÉ LACHIGUIRI OAXACA		
		20171	SAN JOSÉ TENANGO OAXACA		
		20173	SAN JUAN ATEPEC OAXACA		
		20174	ÁNIMAS TRUJANO OAXACA		
		20175	SAN JUAN BAUTISTA ATATLAHUCA OAXACA		
		20176	SAN JUAN BAUTISTA COIXTLAHUACA OAXACA		
		20177	SAN JUAN BAUTISTA CUICATLÁN OAXACA		
		20178	SAN JUAN BAUTISTA GUELACHE OAXACA		
		20180	SAN JUAN BAUTISTA LO DE SOTO OAXACA		
		20181	SAN JUAN BAUTISTA SUCHITEPEC OAXACA		
		20182	SAN JUAN BAUTISTA TLACOATZINTEPEC OAXACA		
		20184	SAN JUAN BAUTISTA TUXTEPEC OAXACA		
		20185	SAN JUAN CACAHUATEPEC OAXACA		
		20187	SAN JUAN COATZOSPAM OAXACA		
		20188	SAN JUAN COLORADO OAXACA		
		20189	SAN JUAN COMALTEPEC OAXACA		
		20190	SAN JUAN COTZOCÓN OAXACA		
		20191	SAN JUAN CHICOMEZUCHIL OAXACA		
		20192	SAN JUAN CHILATECA OAXACA		
		20193	SAN JUAN DEL ESTADO OAXACA		
		20195	SAN JUAN DIUXI OAXACA		
		20196	SAN JUAN EVANGELISTA ANALCO OAXACA		
		20197	SAN JUAN GUELAVIA OAXACA		
		20198	SAN JUAN GUICHICOVI OAXACA		
		20202	SAN JUAN LACHAO OAXACA		
		20203	SAN JUAN LACHIGALLA OAXACA		
		20205	SAN JUAN LALANA OAXACA		
		20206	SAN JUAN DE LOS CUÉS OAXACA		
		20207	SAN JUAN MAZATLÁN OAXACA		
		20208	SAN JUAN MIXTEPEC -DTO. 08 - OAXACA		
		20209	SAN JUAN MIXTEPEC -DTO. 26 - OAXACA		
		20210	SAN JUAN ÑUMI OAXACA		
		20211	SAN JUAN OZOLOTEPEC OAXACA		
		20212	SAN JUAN PETLAPA OAXACA		
		20213	SAN JUAN QUIAHIJE OAXACA		
		20214	SAN JUAN QUIOTEPEC OAXACA		
		20215	SAN JUAN SAYULTEPEC OAXACA		
		20217	SAN JUAN TAMAZOLA OAXACA		
		20219	SAN JUAN TEITIPAC OAXACA		

PROGRAMA DE TRABAJO  
PARA LA TRANSICIÓN A  
LA TELEVISIÓN DIGITAL  
TERRESTRE

2 0 1 4

Región	Fecha de inicio	Municipios (Clave INEGI, Municipio, Entidad Federativa)		Porcentaje	Acumulado
		20220	SAN JUAN TEPEUXILA OAXACA		
		20221	SAN JUAN TEPOSCOLULA OAXACA		
		20224	SAN JUAN YUCUITA OAXACA		
		20225	SAN LORENZO OAXACA		
		20226	SAN LORENZO ALBARRADAS OAXACA		
		20227	SAN LORENZO CACAOTEPEC OAXACA		
		20228	SAN LORENZO CUAUNECUITITLA OAXACA		
		20232	SAN LUCAS OJITLÁN OAXACA		
		20233	SAN LUCAS QUIAVINI OAXACA		
		20234	SAN LUCAS ZOQUIAPAM OAXACA		
		20235	SAN LUIS AMATLÁN OAXACA		
		20236	SAN MARCIAL OZOLOTEPEC OAXACA		
		20238	SAN MARTÍN DE LOS CANSECOS OAXACA		
		20239	SAN MARTÍN HUAMELULPAM OAXACA		
		20240	SAN MARTÍN ITUNYOSO OAXACA		
		20241	SAN MARTÍN LACHILA OAXACA		
		20243	SAN MARTÍN TILCAJETE OAXACA		
		20247	CAPULALPAM DE MÉNDEZ OAXACA		
		20248	SAN MATEO DEL MAR OAXACA		
		20249	SAN MATEO YOLOXOCHITLÁN OAXACA		
		20250	SAN MATEO ETLATONGO OAXACA		
		20252	SAN MATEO PEÑASCO OAXACA		
		20253	SAN MATEO PIÑAS OAXACA		
		20254	SAN MATEO RÍO HONDO OAXACA		
		20256	SAN MATEO TLAPILTEPEC OAXACA		
		20260	SAN MIGUEL ALOAPAM OAXACA		
		20262	SAN MIGUEL AMATLÁN OAXACA		
		20263	SAN MIGUEL COATLÁN OAXACA		
		20264	SAN MIGUEL CHICAHUA OAXACA		
		20265	SAN MIGUEL CHIMALAPA OAXACA		
		20266	SAN MIGUEL DEL PUERTO OAXACA		
		20268	SAN MIGUEL EJUTLA OAXACA		
		20269	SAN MIGUEL EL GRANDE OAXACA		
		20270	SAN MIGUEL HUAUTLA OAXACA		
		20271	SAN MIGUEL MIXTEPEC OAXACA		
		20272	SAN MIGUEL PANIXTLAHUACA OAXACA		
		20273	SAN MIGUEL PERAS OAXACA		
		20274	SAN MIGUEL PIEDRAS OAXACA		
		20275	SAN MIGUEL QUETZALTEPEC OAXACA		
		20276	SAN MIGUEL SANTA FLOR OAXACA		
		20277	VILLA SOLA DE VEGA OAXACA		
		20278	SAN MIGUEL SOYALTEPEC OAXACA		
		20279	SAN MIGUEL SUCHIXTEPEC OAXACA		
		20281	SAN MIGUEL TECOMATLÁN OAXACA		



PROGRAMA DE TRABAJO  
PARA LA TRANSICIÓN A  
LA TELEVISIÓN DIGITAL  
TERRESTRE

2 0 1 4

Región	Fecha de inicio	Municipios (Clave INEGI, Municipio, Entidad Federativa)		Porcentaje	Acumulado
		20282	SAN MIGUEL TENANGO OAXACA		
		20283	SAN MIGUEL TEQUIXTEPEC OAXACA		
		20284	SAN MIGUEL TILQUIAPAM OAXACA		
		20285	SAN MIGUEL TLACAMAMA OAXACA		
		20287	SAN MIGUEL TULANCINGO OAXACA		
		20289	SAN NICOLÁS OAXACA		
		20291	SAN PABLO COATLÁN OAXACA		
		20292	SAN PABLO CUATRO VENADOS OAXACA		
		20293	SAN PABLO ETLA OAXACA		
		20294	SAN PABLO HUITZO OAXACA		
		20295	SAN PABLO HUIXTEPEC OAXACA		
		20296	SAN PABLO MACUILTIANGUIS OAXACA		
		20297	SAN PABLO TIJALTEPEC OAXACA		
		20298	SAN PABLO VILLA DE MITLA OAXACA		
		20300	SAN PEDRO AMUZGOS OAXACA		
		20301	SAN PEDRO APÓSTOL OAXACA		
		20302	SAN PEDRO ATOYAC OAXACA		
		20304	SAN PEDRO COXCALTEPEC CÁNTAROS OAXACA		
		20305	SAN PEDRO COMITANCILLO OAXACA		
		20306	SAN PEDRO EL ALTO OAXACA		
		20307	SAN PEDRO HUAMELULA OAXACA		
		20308	SAN PEDRO HUILOTEPEC OAXACA		
		20309	SAN PEDRO IXCATLÁN OAXACA		
		20310	SAN PEDRO IXTLAHUACA OAXACA		
		20311	SAN PEDRO JALTEPETONGO OAXACA		
		20312	SAN PEDRO JICAYÁN OAXACA		
		20313	SAN PEDRO JOCOTIPAC OAXACA		
		20314	SAN PEDRO JUCHATENGO OAXACA		
		20315	SAN PEDRO MÁRTIR OAXACA		
		20316	SAN PEDRO MÁRTIR QUIECHAPA OAXACA		
		20317	SAN PEDRO MÁRTIR YUCUXACO OAXACA		
		20318	SAN PEDRO MIXTEPEC -DTO. 22 - OAXACA		
		20319	SAN PEDRO MIXTEPEC -DTO. 26 - OAXACA		
		20321	SAN PEDRO NOPALA OAXACA		
		20322	SAN PEDRO OCOPETATILLO OAXACA		
		20324	SAN PEDRO POCHUTLA OAXACA		
		20325	SAN PEDRO QUIATONI OAXACA		
		20327	SAN PEDRO TAPANATEPEC OAXACA		
		20328	SAN PEDRO TAVICHE OAXACA		
		20330	SAN PEDRO TEUTILA OAXACA		
		20331	SAN PEDRO TIDAA OAXACA		
		20332	SAN PEDRO TOPILTEPEC OAXACA		
		20333	SAN PEDRO TOTOLAPAM OAXACA		

PROGRAMA DE TRABAJO  
PARA LA TRANSICIÓN A  
LA TELEVISIÓN DIGITAL  
TERRESTRE

2 0 1 4

Región	Fecha de inicio	Municipios (Clave INEGI, Municipio, Entidad Federativa)		Porcentaje	Acumulado
		20334	VILLA DE TUTUTEPEC DE MELCHOR OCAMPO	OAXACA	
		20336	SAN PEDRO YÓLOX	OAXACA	
		20337	SAN PEDRO Y SAN PABLO AYUTLA	OAXACA	
		20338	VILLA DE ETLA	OAXACA	
		20339	SAN PEDRO Y SAN PABLO TEPOSCOLULA	OAXACA	
		20341	SAN PEDRO YUCUNAMA	OAXACA	
		20342	SAN RAYMUNDO JALPAN	OAXACA	
		20343	SAN SEBASTIÁN ABASOLO	OAXACA	
		20344	SAN SEBASTIÁN COATLÁN	OAXACA	
		20345	SAN SEBASTIÁN IXCAPA	OAXACA	
		20346	SAN SEBASTIÁN NICANANDUTA	OAXACA	
		20347	SAN SEBASTIÁN RÍO HONDO	OAXACA	
		20349	SAN SEBASTIÁN TEITIPAC	OAXACA	
		20350	SAN SEBASTIÁN TUTLA	OAXACA	
		20351	SAN SIMÓN ALMOLONGAS	OAXACA	
		20353	SANTA ANA	OAXACA	
		20354	SANTA ANA ATEIXTLAHUACA	OAXACA	
		20355	SANTA ANA CUAUHTÉMOC	OAXACA	
		20356	SANTA ANA DEL VALLE	OAXACA	
		20358	SANTA ANA TLAPACOYAN	OAXACA	
		20359	SANTA ANA YARENI	OAXACA	
		20360	SANTA ANA ZEGACHE	OAXACA	
		20362	SANTA CATARINA CUIXTLA	OAXACA	
		20363	SANTA CATARINA IXTEPEJI	OAXACA	
		20364	SANTA CATARINA JUQUILA	OAXACA	
		20365	SANTA CATARINA LACHATAO	OAXACA	
		20366	SANTA CATARINA LOXICHA	OAXACA	
		20367	SANTA CATARINA MECCHOACÁN	OAXACA	
		20368	SANTA CATARINA MINAS	OAXACA	
		20369	SANTA CATARINA QUIANE	OAXACA	
		20370	SANTA CATARINA TAYATA	OAXACA	
		20371	SANTA CATARINA TICUA	OAXACA	
		20372	SANTA CATARINA YOSONOTU	OAXACA	
		20374	SANTA CRUZ ACATEPEC	OAXACA	
		20375	SANTA CRUZ AMILPAS	OAXACA	
		20377	SANTA CRUZ ITUNDUJIA	OAXACA	
		20378	SANTA CRUZ MIXTEPEC	OAXACA	
		20380	SANTA CRUZ PAPALUTLA	OAXACA	
		20382	SANTA CRUZ TACAHUA	OAXACA	
		20383	SANTA CRUZ TAYATA	OAXACA	
		20384	SANTA CRUZ XITLA	OAXACA	
		20385	SANTA CRUZ XOXOCOTLÁN	OAXACA	
		20386	SANTA CRUZ ZENZONTEPEC	OAXACA	

PROGRAMA DE TRABAJO  
PARA LA TRANSICIÓN A  
LA TELEVISIÓN DIGITAL  
TERRESTRE

2 0 1 4

Región	Fecha de inicio	Municipios (Clave INEGI, Municipio, Entidad Federativa)		Porcentaje	Acumulado
		20387	SANTA GERTRUDIS OAXACA		
		20388	SANTA INÉS DEL MONTE OAXACA		
		20389	SANTA INÉS YATZECHÉ OAXACA		
		20390	SANTA LUCÍA DEL CAMINO OAXACA		
		20391	SANTA LUCÍA MIAHUATLÁN OAXACA		
		20392	SANTA LUCÍA MONTEVERDE OAXACA		
		20393	SANTA LUCÍA OCOTLÁN OAXACA		
		20394	SANTA MARÍA ALOTEPEC OAXACA		
		20395	SANTA MARÍA APAZCO OAXACA		
		20396	SANTA MARÍA LA ASUNCIÓN OAXACA		
		20397	HEROICA CIUDAD DE TLAXIACO OAXACA		
		20398	AYOQUEZCO DE ALDAMA OAXACA		
		20399	SANTA MARÍA ATZOMPA OAXACA		
		20400	SANTA MARÍA CAMOTLAN OAXACA		
		20401	SANTA MARÍA COLOTEPEC OAXACA		
		20402	SANTA MARÍA CORTIJO OAXACA		
		20403	SANTA MARÍA COYOTEPEC OAXACA		
		20404	SANTA MARÍA CHACHOAPAM OAXACA		
		20405	VILLA DE CHILAPA DE DÍAZ OAXACA		
		20406	SANTA MARÍA CHILCHOTLA OAXACA		
		20407	SANTA MARÍA CHIMALAPA OAXACA		
		20408	SANTA MARÍA DEL ROSARIO OAXACA		
		20409	SANTA MARÍA DEL TULE OAXACA		
		20410	SANTA MARÍA ECATEPEC OAXACA		
		20411	SANTA MARÍA GUELACE OAXACA		
		20412	SANTA MARÍA GUIENAGATI OAXACA		
		20413	SANTA MARÍA HUATULCO OAXACA		
		20414	SANTA MARÍA HUAZOLOTITLÁN OAXACA		
		20415	SANTA MARÍA IPALAPA OAXACA		
		20416	SANTA MARÍA IXCATLÁN OAXACA		
		20417	SANTA MARÍA JACATEPEC OAXACA		
		20418	SANTA MARÍA JALAPA DEL MARQUÉS OAXACA		
		20419	SANTA MARÍA JALTIANGUIS OAXACA		
		20420	SANTA MARÍA LACHIXIO OAXACA		
		20421	SANTA MARÍA MIXTEQUILLA OAXACA		
		20422	SANTA MARÍA NATIVITAS OAXACA		
		20423	SANTA MARÍA NDUAYACO OAXACA		
		20424	SANTA MARÍA OZOLOTEPEC OAXACA		
		20425	SANTA MARÍA PAPALO OAXACA		
		20426	SANTA MARÍA PEÑALES OAXACA		
		20427	SANTA MARÍA PETAPA OAXACA		
		20428	SANTA MARÍA QUIEGOLANI OAXACA		
		20429	SANTA MARÍA SOLA OAXACA		
		20431	SANTA MARÍA TECOMAVACA OAXACA		

PROGRAMA DE TRABAJO  
PARA LA TRANSICIÓN A  
LA TELEVISIÓN DIGITAL  
TERRESTRE

2 0 1 4

Región	Fecha de inicio	Municipios (Clave INEGI, Municipio, Entidad Federativa)		Porcentaje	Acumulado
		20433	SANTA MARÍA TEMAXCALTEPEC OAXACA		
		20434	SANTA MARÍA TEOPOXCO OAXACA		
		20436	SANTA MARÍA TEXCATITLÁN OAXACA		
		20437	SANTA MARÍA TLAHUITOLTEPEC OAXACA		
		20438	SANTA MARÍA TLALIXTAC OAXACA		
		20439	SANTA MARÍA TONAMECA OAXACA		
		20441	SANTA MARÍA XADANI OAXACA		
		20444	SANTA MARÍA YOLOTEPEC OAXACA		
		20445	SANTA MARÍA YOSOYUA OAXACA		
		20446	SANTA MARÍA YUCUHITI OAXACA		
		20447	SANTA MARÍA ZACATEPEC OAXACA		
		20449	SANTA MARÍA ZOQUITLÁN OAXACA		
		20450	SANTIAGO AMOLTEPEC OAXACA		
		20451	SANTIAGO APOALA OAXACA		
		20452	SANTIAGO APÓSTOL OAXACA		
		20453	SANTIAGO ASTATA OAXACA		
		20456	SANTIAGO CACALOXTEPEC OAXACA		
		20457	SANTIAGO CAMOTLÁN OAXACA		
		20458	SANTIAGO COMALTEPEC OAXACA		
		20460	SANTIAGO CHOAPAM OAXACA		
		20462	SANTIAGO HUAJOLOTITLÁN OAXACA		
		20463	SANTIAGO HUAUCLILLA OAXACA		
		20464	SANTIAGO IHUITLÁN PLUMAS OAXACA		
		20465	SANTIAGO IXCUINTEPEC OAXACA		
		20466	SANTIAGO IXTAYUTLA OAXACA		
		20467	SANTIAGO JAMILTEPEC OAXACA		
		20468	SANTIAGO JOCOTEPEC OAXACA		
		20470	SANTIAGO LACHIGUIRI OAXACA		
		20472	SANTIAGO LAOLLAGA OAXACA		
		20473	SANTIAGO LAXOPA OAXACA		
		20474	SANTIAGO LLANO GRANDE OAXACA		
		20475	SANTIAGO MATATLÁN OAXACA		
		20476	SANTIAGO MILTEPEC OAXACA		
		20477	SANTIAGO MINAS OAXACA		
		20478	SANTIAGO NACALTEPEC OAXACA		
		20479	SANTIAGO NEJAPILLA OAXACA		
		20480	SANTIAGO NUNDICHE OAXACA		
		20481	SANTIAGO NUYOO OAXACA		
		20482	SANTIAGO PINOTEPA NACIONAL OAXACA		
		20483	SANTIAGO SUCHILQUITONGO OAXACA		
		20485	SANTIAGO TAPEXTLA OAXACA		
		20486	VILLA TEJUPAM DE LA UNIÓN OAXACA		
		20487	SANTIAGO TENANGO OAXACA		
		20488	SANTIAGO TEPETLAPA OAXACA		

PROGRAMA DE TRABAJO  
 PARA LA TRANSICIÓN A  
 LA TELEVISIÓN DIGITAL  
 TERRESTRE

2 0 1 4

Región	Fecha de inicio	Municipios (Clave INEGI, Municipio, Entidad Federativa)		Porcentaje	Acumulado
		20489	SANTIAGO TETEPEC OAXACA		
		20490	SANTIAGO TEXCALCINGO OAXACA		
		20491	SANTIAGO TEXTITLÁN OAXACA		
		20492	SANTIAGO TILANTONGO OAXACA		
		20493	SANTIAGO TILLO OAXACA		
		20494	SANTIAGO TLAZOYALTEPEC OAXACA		
		20495	SANTIAGO XANICA OAXACA		
		20496	SANTIAGO XIACUI OAXACA		
		20497	SANTIAGO YAITEPEC OAXACA		
		20498	SANTIAGO YAVEO OAXACA		
		20499	SANTIAGO YOLOMÉCATL OAXACA		
		20500	SANTIAGO YOSONDÚA OAXACA		
		20502	SANTIAGO ZACATEPEC OAXACA		
		20504	NUEVO ZOQUIAPAM OAXACA		
		20505	SANTO DOMINGO INGENIO OAXACA		
		20507	SANTO DOMINGO ARMENTA OAXACA		
		20508	SANTO DOMINGO CHIHUITÁN OAXACA		
		20509	SANTO DOMINGO DE MORELOS OAXACA		
		20510	SANTO DOMINGO IXCATLÁN OAXACA		
		20511	SANTO DOMINGO NUXAA OAXACA		
		20512	SANTO DOMINGO OZOLOTEPEC OAXACA		
		20513	SANTO DOMINGO PETAPA OAXACA		
		20515	SANTO DOMINGO TEHUANTEPEC OAXACA		
		20517	SANTO DOMINGO TEPUXTEPEC OAXACA		
		20518	SANTO DOMINGO TLATAYAPAM OAXACA		
		20519	SANTO DOMINGO TOMALTEPEC OAXACA		
		20521	SANTO DOMINGO TONALTEPEC OAXACA		
		20523	SANTO DOMINGO YANHUITLÁN OAXACA		
		20524	SANTO DOMINGO YODOHINO OAXACA		
		20525	SANTO DOMINGO ZANATEPEC OAXACA		
		20526	SANTOS REYES NOPALA OAXACA		
		20527	SANTOS REYES PÁPALO OAXACA		
		20528	SANTOS REYES TEPEJILLO OAXACA		
		20530	SANTO TOMAS JALIEZA OAXACA		
		20531	SANTO TOMAS MAZALTEPEC OAXACA		
		20532	SANTO TOMAS OCOTEPEC OAXACA		
		20533	SANTO TOMAS TAMAZULAPAN OAXACA		
		20534	SAN VICENTE COATLÁN OAXACA		
		20535	SAN VICENTE LACHIXIO OAXACA		
		20536	SAN VICENTE NUÑU OAXACA		
		20538	SITIO DE XITLAPEHUA OAXACA		
		20539	SOLEDAD ETLA OAXACA		
		20540	VILLA DE TAMAZULAPAM DEL PROGRESO OAXACA		
		20542	TANICHE OAXACA		

PROGRAMA DE TRABAJO  
PARA LA TRANSICIÓN A  
LA TELEVISIÓN DIGITAL  
TERRESTRE

2 0 1 4

Región	Fecha de inicio	Municipios (Clave INEGI, Municipio, Entidad Federativa)			Porcentaje	Acumulado
		20543	TATALTEPEC DE VALDÉS	OAXACA		
		20544	TEOCOCUILCO DE MARCOS PÉREZ	OAXACA		
		20546	TEOTITLÁN DEL VALLE	OAXACA		
		20547	TEOTONGO	OAXACA		
		20548	TEPELMEME VILLA DE MORELOS	OAXACA		
		20549	HEROICA VILLA TEZOATLÁN DE SEGURA Y LUNA, CUNA DE LA INDEPENDENCIA DE OAXACA	OAXACA		
		20550	SAN JERÓNIMO TLAOCOCHAHUAYA	OAXACA		
		20551	TLACOLULA DE MATAMOROS	OAXACA		
		20552	TLACOTEPEC PLUMAS	OAXACA		
		20553	TLALIXTAC DE CABRERA	OAXACA		
		20554	TOTONTEPEC VILLA DE MORELOS	OAXACA		
		20555	TRINIDAD ZAACHILA	OAXACA		
		20556	LA TRINIDAD VISTA HERMOSA	OAXACA		
		20557	UNIÓN HIDALGO	OAXACA		
		20558	VALERIO TRUJANO	OAXACA		
		20559	SAN JUAN BAUTISTA VALLE NACIONAL	OAXACA		
		20560	VILLA DÍAZ ORDAZ	OAXACA		
		20561	YAXE	OAXACA		
		20562	MAGDALENA YODOCONO DE PORFIRIO DÍAZ	OAXACA		
		20563	YOGANA	OAXACA		
		20565	VILLA DE ZAACHILA	OAXACA		
		20566	SAN MATEO YUCUTINDOO	OAXACA		
		20569	SANTA INÉS DE ZARAGOZA	OAXACA		
		20570	ZIMATLÁN DE ÁLVAREZ	OAXACA		
		21002	ACATENO	PUEBLA		
		21006	AHUACATLÁN	PUEBLA		
		21008	AHUAZOTEPEC	PUEBLA		
		21010	AJALPAN	PUEBLA		
		21013	ALTEPEXI	PUEBLA		
		21014	AMIXTLÁN	PUEBLA		
		21016	AQUIXTLA	PUEBLA		
		21017	ATEMPAN	PUEBLA		
		21025	AYOTOXCO DE GUERRERO	PUEBLA		
		21028	CAMOCUAUTLA	PUEBLA		
		21029	CAXHUACÁN	PUEBLA		
		21030	COATEPEC	PUEBLA		
		21035	COXCATLÁN	PUEBLA		
		21036	COYOMEAPAN	PUEBLA		
		21039	CUAUTEMPAN	PUEBLA		
		21043	CUETZALAN DEL PROGRESO	PUEBLA		
		21044	CUYOACO	PUEBLA		
		21046	CHAPULCO	PUEBLA		

PROGRAMA DE TRABAJO  
PARA LA TRANSICIÓN A  
LA TELEVISIÓN DIGITAL  
TERRESTRE

2 0 1 4

Región	Fecha de inicio	Municipios (Clave INEGI, Municipio, Entidad Federativa)		Porcentaje	Acumulado
		21049	CHICONCUAUTLA PUEBLA		
		21050	CHICHQUILA PUEBLA		
		21054	CHIGNAUTLA PUEBLA		
		21057	HONEY PUEBLA		
		21058	CHILCHOTLA PUEBLA		
		21061	ELOXOCHITLÁN PUEBLA		
		21063	ESPERANZA PUEBLA		
		21064	FRANCISCO Z. MENA PUEBLA		
		21068	HERMENEGILDO GALEANA PUEBLA		
		21071	HUAUCHINANGO PUEBLA		
		21072	HUEHUETLA PUEBLA		
		21075	HUEYAPAN PUEBLA		
		21076	HUEYTAMALCO PUEBLA		
		21077	HUEYTLALPAN PUEBLA		
		21078	HUITZILAN DE SERDÁN PUEBLA		
		21080	ATLEQUIZAYAN PUEBLA		
		21084	IXTEPEC PUEBLA		
		21086	JALPAN PUEBLA		
		21088	JONOTLA PUEBLA		
		21089	JOPALA PUEBLA		
		21091	JUAN GALINDO PUEBLA		
		21094	LIBRES PUEBLA		
		21099	CAÑADA MORELOS PUEBLA		
		21100	NAUPAN PUEBLA		
		21101	NAUZONTLA PUEBLA		
		21105	OCOTEPEC PUEBLA		
		21107	OLINTLA PUEBLA		
		21109	PAHUATLÁN PUEBLA		
		21111	PANTEPEC PUEBLA		
		21116	QUIMIXTLÁN PUEBLA		
		21120	SAN ANTONIO CAÑADA PUEBLA		
		21123	SAN FELIPE TEPATLÁN PUEBLA		
		21124	SAN GABRIEL CHILAC PUEBLA		
		21129	SAN JOSÉ MIAHUATLÁN PUEBLA		
		21145	SAN SEBASTIÁN TLACOTEPEC PUEBLA		
		21158	TENAMPULCO PUEBLA		
		21162	TEPANGO DE RODRÍGUEZ PUEBLA		
		21167	TEPETZINTLA PUEBLA		
		21170	TEPEYAHUALCO PUEBLA		
		21173	TETELES DE ÁVILA CASTILLO PUEBLA		
		21174	TEZIUTLÁN PUEBLA		
		21178	TLACUILOTEPEC PUEBLA		
		21183	TLAOLA PUEBLA		
		21184	TLAPACOYA PUEBLA		

PROGRAMA DE TRABAJO  
PARA LA TRANSICIÓN A  
LA TELEVISIÓN DIGITAL  
TERRESTRE

2 0 1 4

Región	Fecha de inicio	Municipios (Clave INEGI, Municipio, Entidad Federativa)		Porcentaje	Acumulado
		21186	TLATLAUQUITEPEC PUEBLA		
		21187	TLAXCO PUEBLA		
		21192	TUZAMAPAN DE GALEANA PUEBLA		
		21194	VENUSTIANO CARRANZA PUEBLA		
		21195	VICENTE GUERRERO PUEBLA		
		21197	XICOTEPEC PUEBLA		
		21199	XIUTETELCO PUEBLA		
		21200	XOCHIAPULCO PUEBLA		
		21202	XOCHITLÁN DE VICENTE SÚAREZ PUEBLA		
		21204	YAONÁHUAC PUEBLA		
		21207	ZACAPOAXTLA PUEBLA		
		21208	ZACATLÁN PUEBLA		
		21210	ZAPOTITLÁN DE MÉNDEZ PUEBLA		
		21211	ZARAGOZA PUEBLA		
		21212	ZAUTLA PUEBLA		
		21213	ZIHUATEUTLA PUEBLA		
		21214	ZINACATEPEC PUEBLA		
		21215	ZONGOZOTLA PUEBLA		
		21216	ZOQUIAPAN PUEBLA		
		21217	ZOQUITLÁN PUEBLA		
		23001	COZUMEL QUINTANA ROO		
		23002	FELIPE CARRILLO PUERTO QUINTANA ROO		
		23003	ISLA MUJERES QUINTANA ROO		
		23004	OTHÓN P. BLANCO QUINTANA ROO		
		23005	BENITO JUÁREZ QUINTANA ROO		
		23007	LÁZARO CÁRDENAS QUINTANA ROO		
		23008	SOLIDARIDAD QUINTANA ROO		
		23009	TULUM QUINTANA ROO		
		23010	BACALAR QUINTANA ROO		
		24006	CATORCE SAN LUIS POTOSÍ		
		24007	CEDRAL SAN LUIS POTOSÍ		
		24012	TANCANHUITZ SAN LUIS POTOSÍ		
		24014	COXCATLÁN SAN LUIS POTOSÍ		
		24018	HUEHUETLÁN SAN LUIS POTOSÍ		
		24020	MATEHUALA SAN LUIS POTOSÍ		
		24026	SAN ANTONIO SAN LUIS POTOSÍ		
		24029	SAN MARTÍN CHALCHICUAUTLA SAN LUIS POTOSÍ		
		24033	SANTO DOMINGO SAN LUIS POTOSÍ		
		24034	SAN VICENTE TANCUAYALAB SAN LUIS POTOSÍ		
		24038	TAMPACÁN SAN LUIS POTOSÍ		
		24039	TAMPAMOLÓN CORONA SAN LUIS POTOSÍ		
		24041	TANLAJAS SAN LUIS POTOSÍ		
		24042	TANQUIAN DE ESCOBEDO SAN LUIS POTOSÍ		
		24044	VANEGAS SAN LUIS POTOSÍ		



PROGRAMA DE TRABAJO  
PARA LA TRANSICIÓN A  
LA TELEVISIÓN DIGITAL  
TERRESTRE

2 0 1 4

Región	Fecha de inicio	Municipios (Clave INEGI, Municipio, Entidad Federativa)		Porcentaje	Acumulado	
		24048	VILLA DE LA PAZ	SAN LUIS POTOSÍ		
		24053	AXTLA DE TERRAZAS	SAN LUIS POTOSÍ		
		24054	XILITLA	SAN LUIS POTOSÍ		
		24057	MATLAPA	SAN LUIS POTOSÍ		
		24058	EL NARANJO	SAN LUIS POTOSÍ		
		25001	AHOME	SINALOA		
		25002	ANGOSTURA	SINALOA		
		25003	BADIRAGUATO	SINALOA		
		25004	CONCORDIA	SINALOA		
		25005	COSALA	SINALOA		
		25006	CULIACÁN	SINALOA		
		25007	CHOIX	SINALOA		
		25008	ELOTA	SINALOA		
		25009	ESCUINAPA	SINALOA		
		25010	EL FUERTE	SINALOA		
		25011	GUASAVE	SINALOA		
		25012	MAZATLÁN	SINALOA		
		25013	MOCORITO	SINALOA		
		25014	ROSARIO	SINALOA		
		25015	SALVADOR ALVARADO	SINALOA		
		25016	SAN IGNACIO	SINALOA		
		25017	SINALOA	SINALOA		
		25018	NAVOLATO	SINALOA		
		26001	ACONCHI	SONORA		
		26002	AGUA PRIETA	SONORA		
		26003	ÁLAMOS	SONORA		
		26004	ALTAR	SONORA		
		26005	ARIVECHI	SONORA		
		26006	ARIZPE	SONORA		
		26007	ATIL	SONORA		
		26008	BACADEHUACHI	SONORA		
		26009	BACANORA	SONORA		
		26010	BACERAC	SONORA		
		26011	BACOACHI	SONORA		
		26012	BACUM	SONORA		
		26013	BANAMICHI	SONORA		
		26014	BAVIACORA	SONORA		
		26015	BAVISPE	SONORA		
		26016	BENJAMÍN HILL	SONORA		
		26017	CABORCA	SONORA		
		26018	CAJEME	SONORA		
		26019	CANANEA	SONORA		
		26020	CARBO	SONORA		
		26021	LA COLORADA	SONORA		

PROGRAMA DE TRABAJO  
 PARA LA TRANSICIÓN A  
 LA TELEVISIÓN DIGITAL  
 TERRESTRE

2 0 1 4

Región	Fecha de inicio	Municipios (Clave INEGI, Municipio, Entidad Federativa)		Porcentaje	Acumulado
		26022	CUCURPE SONORA		
		26023	CUMPAS SONORA		
		26024	DIVISADEROS SONORA		
		26025	EMPALME SONORA		
		26026	ETCHOJOA SONORA		
		26027	FRONTERAS SONORA		
		26028	GRANADOS SONORA		
		26029	GUAYMAS SONORA		
		26030	HERMOSILLO SONORA		
		26031	HUACHINERA SONORA		
		26032	HUASABAS SONORA		
		26033	HUATABAMPO SONORA		
		26034	HUEPAC SONORA		
		26035	IMURIS SONORA		
		26036	MAGDALENA SONORA		
		26037	MAZATÁN SONORA		
		26038	MOCTEZUMA SONORA		
		26039	NACO SONORA		
		26040	NACORI CHICO SONORA		
		26041	NACUZARI DE GARCÍA SONORA		
		26042	NAVOJOA SONORA		
		26043	NOGALES SONORA		
		26044	ONAVAS SONORA		
		26045	OPODEPE SONORA		
		26046	OQUITOA SONORA		
		26047	PITIQUITO SONORA		
		26048	PUERTO PEÑASCO SONORA		
		26049	QUIRIEGO SONORA		
		26050	RAYÓN SONORA		
		26051	ROSARIO SONORA		
		26052	SAHUARIPA SONORA		
		26053	SAN FELIPE DE JESÚS SONORA		
		26054	SAN JAVIER SONORA		
		26056	SAN MIGUEL DE HORCASITAS SONORA		
		26057	SAN PEDRO DE LA CUEVA SONORA		
		26058	SANTA ANA SONORA		
		26059	SANTA CRUZ SONORA		
		26060	SARIC SONORA		
		26061	SOYOPA SONORA		
		26062	SUAQUI GRANDE SONORA		
		26063	TEPACHE SONORA		
		26064	TRINCHERAS SONORA		
		26065	TUBUTAMA SONORA		
		26066	URES SONORA		

PROGRAMA DE TRABAJO  
PARA LA TRANSICIÓN A  
LA TELEVISIÓN DIGITAL  
TERRESTRE

2 0 1 4

Región	Fecha de inicio	Municipios (Clave INEGI, Municipio, Entidad Federativa)		Porcentaje	Acumulado
		26067	VILLA HIDALGO SONORA		
		26068	VILLA PESQUEIRA SONORA		
		26069	YÉCORA SONORA		
		26070	GENERAL PLUTARCO ELÍAS CALLES SONORA		
		26071	BENITO JUÁREZ SONORA		
		26072	SAN IGNACIO RÍO MUERTO SONORA		
		27001	BALANCÁN TABASCO		
		27002	CÁRDENAS TABASCO		
		27003	CENTLA TABASCO		
		27004	CENTRO TABASCO		
		27005	COMALCALCO TABASCO		
		27006	CUNDUACÁN TABASCO		
		27007	EMILIANO ZAPATA TABASCO		
		27008	HUIMANGUILLO TABASCO		
		27009	JALAPA TABASCO		
		27010	JALPA DE MÉNDEZ TABASCO		
		27011	JONUTA TABASCO		
		27012	MACUSPANA TABASCO		
		27013	NACAJUCA TABASCO		
		27014	PARÁISO TABASCO		
		27015	TACOTALPA TABASCO		
		27016	TEAPA TABASCO		
		27017	TENOSIQUE TABASCO		
		28001	ABASOLO TAMAULIPAS		
		28002	ALDAMA TAMAULIPAS		
		28003	ALTAMIRA TAMAULIPAS		
		28004	ANTIGUO MORELOS TAMAULIPAS		
		28006	BUSTAMANTE TAMAULIPAS		
		28008	CASAS TAMAULIPAS		
		28009	CIUDAD MADERO TAMAULIPAS		
		28011	GÓMEZ FARÍAS TAMAULIPAS		
		28012	GONZÁLEZ TAMAULIPAS		
		28013	GÜÉMEZ TAMAULIPAS		
		28017	JAUMAVE TAMAULIPAS		
		28018	JIMÉNEZ TAMAULIPAS		
		28019	LLERA TAMAULIPAS		
		28021	EL MANTE TAMAULIPAS		
		28028	NUEVO MORELOS TAMAULIPAS		
		28029	OCAMPO TAMAULIPAS		
		28030	PADILLA TAMAULIPAS		
		28037	SOTO LA MARINA TAMAULIPAS		
		28038	TAMPICO TAMAULIPAS		
		28041	VICTORIA TAMAULIPAS		
		28043	XICOTÉNCATL TAMAULIPAS		

PROGRAMA DE TRABAJO  
 PARA LA TRANSICIÓN A  
 LA TELEVISIÓN DIGITAL  
 TERRESTRE

2 0 1 4

Región	Fecha de inicio	Municipios (Clave INEGI, Municipio, Entidad Federativa)		Porcentaje	Acumulado
		30001	ACAJETE VERACRUZ		
		30002	ACATLÁN VERACRUZ		
		30003	ACAYUCAN VERACRUZ		
		30004	ACTOPAN VERACRUZ		
		30005	ACULA VERACRUZ		
		30006	ACULTZINGO VERACRUZ		
		30007	CAMARÓN DE TEJEDA VERACRUZ		
		30008	ALPATLÁHUAC VERACRUZ		
		30009	ALTO LUCERO DE GUTIÉRREZ BARRIOS VERACRUZ		
		30010	ALTOTONGA VERACRUZ		
		30011	ALVARADO VERACRUZ		
		30012	AMATITLÁN VERACRUZ		
		30013	NARANJOS AMATLÁN VERACRUZ		
		30014	AMATLÁN DE LOS REYES VERACRUZ		
		30015	ÁNGEL R. CABADA VERACRUZ		
		30016	LA ANTIGUA VERACRUZ		
		30017	APAZAPAN VERACRUZ		
		30019	ASTACINGA VERACRUZ		
		30020	ATLAHUILCO VERACRUZ		
		30021	ATOYAC VERACRUZ		
		30022	ATZACAN VERACRUZ		
		30023	ATZALAN VERACRUZ		
		30024	TLALTETELA VERACRUZ		
		30026	BANDERILLA VERACRUZ		
		30027	BENITO JUÁREZ VERACRUZ		
		30028	BOCA DEL RÍO VERACRUZ		
		30029	CALCAHUALCO VERACRUZ		
		30030	CAMERINO Z. MENDOZA VERACRUZ		
		30031	CARRILLO PUERTO VERACRUZ		
		30032	CATEMACO VERACRUZ		
		30033	CAZONES DE HERRERA VERACRUZ		
		30034	CERRO AZUL VERACRUZ		
		30035	CITLALTÉPETL VERACRUZ		
		30036	COACOATZINTLA VERACRUZ		
		30037	COAHUITLÁN VERACRUZ		
		30038	COATEPEC VERACRUZ		
		30039	COATZACOALCOS VERACRUZ		
		30040	COATZINTLA VERACRUZ		
		30041	COETZALA VERACRUZ		
		30042	COLIPA VERACRUZ		
		30043	COMAPA VERACRUZ		
		30044	CÓRDOBA VERACRUZ		
		30045	COSAMALOAPAN DE CARPIO VERACRUZ		
		30046	COSAUTLÁN DE CARVAJAL VERACRUZ		

PROGRAMA DE TRABAJO  
PARA LA TRANSICIÓN A  
LA TELEVISIÓN DIGITAL  
TERRESTRE

2 0 1 4

Región	Fecha de inicio	Municipios (Clave INEGI, Municipio, Entidad Federativa)		Porcentaje	Acumulado
		30047	COSCOMATEPEC VERACRUZ		
		30048	COSOLEACAQUE VERACRUZ		
		30049	COTAXTLA VERACRUZ		
		30050	COXQUIHUI VERACRUZ		
		30051	COYUTLA VERACRUZ		
		30052	CUICHAPA VERACRUZ		
		30053	CUITLÁHUAC VERACRUZ		
		30054	CHACALTIANGUIS VERACRUZ		
		30055	CHALMA VERACRUZ		
		30056	CHICONAMEL VERACRUZ		
		30057	CHICONQUIACO VERACRUZ		
		30058	CHICONTEPEC VERACRUZ		
		30059	CHINAMECA VERACRUZ		
		30060	CHINAMPA DE GOROSTIZA VERACRUZ		
		30061	LAS CHOAPAS VERACRUZ		
		30062	CHOCAMÁN VERACRUZ		
		30063	CHONTLA VERACRUZ		
		30064	CHUMATLÁN VERACRUZ		
		30065	EMILIANO ZAPATA VERACRUZ		
		30066	ESPINAL VERACRUZ		
		30067	FILOMENO MATA VERACRUZ		
		30068	FORTÍN VERACRUZ		
		30069	GUTIÉRREZ ZAMORA VERACRUZ		
		30070	HIDALGOTITLÁN VERACRUZ		
		30071	HUATUSCO VERACRUZ		
		30073	HUEYAPAN DE OCAMPO VERACRUZ		
		30074	HUILOAPAN DE CUAUHTÉMOC VERACRUZ		
		30075	IGNACIO DE LA LLAVE VERACRUZ		
		30076	ILAMATLÁN VERACRUZ		
		30077	ISLA VERACRUZ		
		30078	IXCATEPEC VERACRUZ		
		30079	IXHUACÁN DE LOS REYES VERACRUZ		
		30080	IXHUATLÁN DEL CAFE VERACRUZ		
		30081	IXHUATLANCILLO VERACRUZ		
		30082	IXHUATLÁN DEL SURESTE VERACRUZ		
		30083	IXHUATLÁN DE MADERO VERACRUZ		
		30084	IXMATLAHUACAN VERACRUZ		
		30085	IXTACZOQUITLÁN VERACRUZ		
		30086	JALACINGO VERACRUZ		
		30087	XALAPA VERACRUZ		
		30088	JALCOMULCO VERACRUZ		
		30089	JÁLTIPAN VERACRUZ		
		30090	JAMAPA VERACRUZ		
		30091	JESÚS CARRANZA VERACRUZ		

PROGRAMA DE TRABAJO  
PARA LA TRANSICIÓN A  
LA TELEVISIÓN DIGITAL  
TERRESTRE

2 0 1 4

Región	Fecha de inicio	Municipios (Clave INEGI, Municipio, Entidad Federativa)			Porcentaje	Acumulado
		30092	XICO	VERACRUZ		
		30093	JILOTEPEC	VERACRUZ		
		30094	JUAN RODRÍGUEZ CLARA	VERACRUZ		
		30095	JUCHIQUE DE FERRER	VERACRUZ		
		30096	LANDERO Y COSS	VERACRUZ		
		30097	LERDO DE TEJADA	VERACRUZ		
		30098	MAGDALENA	VERACRUZ		
		30099	MALTRATA	VERACRUZ		
		30100	MANLIO FABIO ALTAMIRANO	VERACRUZ		
		30101	MARIANO ESCOBEDO	VERACRUZ		
		30102	MARTÍNEZ DE LA TORRE	VERACRUZ		
		30103	MECATLÁN	VERACRUZ		
		30104	MECAYAPAN	VERACRUZ		
		30105	MEDELLÍN	VERACRUZ		
		30106	MIAHUATLÁN	VERACRUZ		
		30107	LAS MINAS	VERACRUZ		
		30108	MINATITLÁN	VERACRUZ		
		30109	MISANTLA	VERACRUZ		
		30110	MIXTLA DE ALTAMIRANO	VERACRUZ		
		30111	MOLOACÁN	VERACRUZ		
		30112	NAOLINCO	VERACRUZ		
		30113	NARANJAL	VERACRUZ		
		30114	NAUTLA	VERACRUZ		
		30115	NOGALES	VERACRUZ		
		30116	OLUTA	VERACRUZ		
		30117	OMEALCA	VERACRUZ		
		30118	ORIZABA	VERACRUZ		
		30119	OTATITLÁN	VERACRUZ		
		30120	OTEAPAN	VERACRUZ		
		30121	OZULUAMA DE MASCAREÑAS	VERACRUZ		
		30122	PAJAPAN	VERACRUZ		
		30123	PÁNUCO	VERACRUZ		
		30124	PAPANTLA	VERACRUZ		
		30125	PASO DEL MACHO	VERACRUZ		
		30126	PASO DE OVEJAS	VERACRUZ		
		30127	LA PERLA	VERACRUZ		
		30129	PLATÓN SÁNCHEZ	VERACRUZ		
		30130	PLAYA VICENTE	VERACRUZ		
		30131	POZA RICA DE HIDALGO	VERACRUZ		
		30132	LAS VIGAS DE RAMÍREZ	VERACRUZ		
		30133	PUEBLO VIEJO	VERACRUZ		
		30134	PUENTE NACIONAL	VERACRUZ		
		30135	RAFAEL DELGADO	VERACRUZ		
		30136	RAFAEL LUCIO	VERACRUZ		

PROGRAMA DE TRABAJO  
PARA LA TRANSICIÓN A  
LA TELEVISIÓN DIGITAL  
TERRESTRE

2 0 1 4

Región	Fecha de inicio	Municipios (Clave INEGI, Municipio, Entidad Federativa)		Porcentaje	Acumulado
		30137	LOS REYES VERACRUZ		
		30138	RÍO BLANCO VERACRUZ		
		30139	SALTABARRANCA VERACRUZ		
		30140	SAN ANDRÉS TENEJAPAN VERACRUZ		
		30141	SAN ANDRÉS TUXTLA VERACRUZ		
		30142	SAN JUAN EVANGELISTA VERACRUZ		
		30143	SANTIAGO TUXTLA VERACRUZ		
		30144	SAYULA DE ALEMÁN VERACRUZ		
		30145	SOCONUSCO VERACRUZ		
		30146	SOCHIAPA VERACRUZ		
		30147	SOLEDAD ATZOMPA VERACRUZ		
		30148	SOLEDAD DE DOBLADO VERACRUZ		
		30149	SOTEAPAN VERACRUZ		
		30150	TAMALÍN VERACRUZ		
		30151	TAMIAHUA VERACRUZ		
		30152	TAMPICO ALTO VERACRUZ		
		30153	TANCOCO VERACRUZ		
		30154	TANTIMA VERACRUZ		
		30155	TANTOYUCA VERACRUZ		
		30156	TATATILA VERACRUZ		
		30157	CASTILLO DE TEAYO VERACRUZ		
		30158	TECOLUTLA VERACRUZ		
		30159	TEHUIPANGO VERACRUZ		
		30160	ÁLAMO TEMAPACHE VERACRUZ		
		30161	TEMPOAL VERACRUZ		
		30162	TENAMPA VERACRUZ		
		30163	TENOCHTITLÁN VERACRUZ		
		30164	TEOCELO VERACRUZ		
		30165	TEPATLAXCO VERACRUZ		
		30166	TEPETLÁN VERACRUZ		
		30167	TEPETZINTLA VERACRUZ		
		30168	TEQUILA VERACRUZ		
		30169	JOSE AZUETA VERACRUZ		
		30170	TEXCATEPEC VERACRUZ		
		30171	TEXHUACÁN VERACRUZ		
		30172	TEXISTEPEC VERACRUZ		
		30173	TEZONAPA VERACRUZ		
		30174	TIERRA BLANCA VERACRUZ		
		30175	TIHUATLÁN VERACRUZ		
		30176	TLACOJALPAN VERACRUZ		
		30177	TLACOLULAN VERACRUZ		
		30178	TLACOTALPAN VERACRUZ		
		30179	TLACOTEPEC DE MEJÍA VERACRUZ		
		30180	TLACHICHILCO VERACRUZ		

PROGRAMA DE TRABAJO  
PARA LA TRANSICIÓN A  
LA TELEVISIÓN DIGITAL  
TERRESTRE

2 0 1 4

Región	Fecha de inicio	Municipios (Clave INEGI, Municipio, Entidad Federativa)			Porcentaje	Acumulado
		30181	TLALIXCOYAN	VERACRUZ		
		30182	TLALNELHUAYOCAN	VERACRUZ		
		30183	TLAPACOYAN	VERACRUZ		
		30184	TLAQUILPA	VERACRUZ		
		30185	TLILAPAN	VERACRUZ		
		30186	TOMATLÁN	VERACRUZ		
		30187	TONAYÁN	VERACRUZ		
		30188	TOTUTLA	VERACRUZ		
		30189	TUXPAN	VERACRUZ		
		30190	TUXTILLA	VERACRUZ		
		30191	ÚRSULO GALVÁN	VERACRUZ		
		30192	VEGA DE ALATORRE	VERACRUZ		
		30193	VERACRUZ	VERACRUZ		
		30194	VILLA ALDAMA	VERACRUZ		
		30195	XOXOCOTLA	VERACRUZ		
		30196	YANGA	VERACRUZ		
		30197	YECUATLA	VERACRUZ		
		30198	ZACUALPAN	VERACRUZ		
		30199	ZARAGOZA	VERACRUZ		
		30200	ZENTLA	VERACRUZ		
		30201	ZONGOLICA	VERACRUZ		
		30202	ZONTECOMATLÁN DE LÓPEZ Y FUENTES	VERACRUZ		
		30203	ZOZOCOLCO DE HIDALGO	VERACRUZ		
		30204	AGUA DULCE	VERACRUZ		
		30205	EL HIGO	VERACRUZ		
		30206	NANCHITAL DE LÁZARO CARDENAS DEL RIO	VERACRUZ		
		30207	TRES VALLES	VERACRUZ		
		30208	CARLOS A. CARRILLO	VERACRUZ		
		30209	TATAHUICAPAN DE JUÁREZ	VERACRUZ		
		30210	UXPANAPA	VERACRUZ		
		30211	SAN RAFAEL	VERACRUZ		
		30212	SANTIAGO SOCHIAPAN	VERACRUZ		
		31001	ABALA	YUCATAN		
		31002	ACANCEH	YUCATAN		
		31003	AKIL	YUCATAN		
		31004	BACA	YUCATAN		
		31005	BOKOBA	YUCATAN		
		31007	CACALCHÉN	YUCATAN		
		31008	CALOTMUL	YUCATAN		
		31009	CANSAHCAB	YUCATAN		
		31010	CANTAMAYEC	YUCATAN		
		31011	CELESTÚN	YUCATAN		
		31012	CENOTILLO	YUCATAN		



PROGRAMA DE TRABAJO  
PARA LA TRANSICIÓN A  
LA TELEVISIÓN DIGITAL  
TERRESTRE

2 0 1 4

Región	Fecha de inicio	Municipios (Clave INEGI, Municipio, Entidad Federativa)			Porcentaje	Acumulado
		31013	CONKAL	YUCATÁN		
		31014	CUNCUNUL	YUCATÁN		
		31015	CUZAMA	YUCATÁN		
		31017	CHANKOM	YUCATÁN		
		31018	CHAPAB	YUCATÁN		
		31019	CHEMAX	YUCATÁN		
		31020	CHICXULUB PUEBLO	YUCATÁN		
		31021	CHICHIMILA	YUCATÁN		
		31022	CHIKINDZONOT	YUCATÁN		
		31023	CHOCHOLA	YUCATÁN		
		31024	CHUMAYEL	YUCATÁN		
		31025	DZAN	YUCATÁN		
		31026	DZEMUL	YUCATÁN		
		31027	DZIDZANTÚN	YUCATÁN		
		31029	DZILAM GONZÁLEZ	YUCATÁN		
		31030	DZITAS	YUCATÁN		
		31031	DZONCAUICH	YUCATÁN		
		31032	ESPITA	YUCATÁN		
		31033	HALACHO	YUCATÁN		
		31034	HOCABA	YUCATÁN		
		31035	HOCTÚN	YUCATÁN		
		31036	HOMÚN	YUCATÁN		
		31037	HUHI	YUCATÁN		
		31038	HUNUCMÁ	YUCATÁN		
		31039	IXIL	YUCATÁN		
		31040	IZAMAL	YUCATÁN		
		31041	KANASÍN	YUCATÁN		
		31042	KANTUNIL	YUCATÁN		
		31043	KAUA	YUCATÁN		
		31044	KINCHIL	YUCATÁN		
		31045	KOPOMA	YUCATÁN		
		31046	MAMA	YUCATÁN		
		31047	MANÍ	YUCATÁN		
		31048	MAXCANÚ	YUCATÁN		
		31049	MAYAPÁN	YUCATÁN		
		31050	MÉRIDA	YUCATÁN		
		31051	MOCOCHA	YUCATÁN		
		31052	MOTUL	YUCATÁN		
		31053	MUNA	YUCATÁN		
		31054	MUXUPIP	YUCATÁN		
		31055	OPICHÉN	YUCATÁN		
		31056	OXKUTZCAB	YUCATÁN		
		31057	PANABÁ	YUCATÁN		
		31059	PROGRESO	YUCATÁN		

PROGRAMA DE TRABAJO  
PARA LA TRANSICIÓN A  
LA TELEVISIÓN DIGITAL  
TERRESTRE

2 0 1 4

Región	Fecha de inicio	Municipios (Clave INEGI, Municipio, Entidad Federativa)		Porcentaje	Acumulado
		31060	QUINTANA ROO YUCATÁN		
		31061	RÍO LAGARTOS YUCATÁN		
		31062	SACALUM YUCATÁN		
		31063	SAMAHIL YUCATÁN		
		31064	SANAHCAT YUCATÁN		
		31065	SAN FELIPE YUCATÁN		
		31066	SANTA ELENA YUCATÁN		
		31067	SEYE YUCATÁN		
		31068	SINANCHÉ YUCATÁN		
		31069	SOTUTA YUCATÁN		
		31070	SUCILA YUCATÁN		
		31071	SUDZAL YUCATÁN		
		31072	SUMA YUCATÁN		
		31074	TAHMEK YUCATÁN		
		31075	TEABO YUCATÁN		
		31076	TECOH YUCATÁN		
		31077	TEKAL DE VENEGAS YUCATÁN		
		31078	TEKANTO YUCATÁN		
		31079	TÉKAX YUCATÁN		
		31080	TEKIT YUCATÁN		
		31081	TEKOM YUCATÁN		
		31082	TELCHAC PUEBLO YUCATÁN		
		31083	TELCHAC PUERTO YUCATÁN		
		31084	TEMAX YUCATÁN		
		31085	TEMOZÓN YUCATÁN		
		31086	TEPAKÁN YUCATÁN		
		31087	TÉTIZ YUCATÁN		
		31088	TEYA YUCATÁN		
		31089	TICUL YUCATÁN		
		31090	TIMUCUY YUCATÁN		
		31091	TINUM YUCATÁN		
		31092	TIXCACALCUPUL YUCATÁN		
		31093	TIXKOKOB YUCATÁN		
		31094	TIXMEHUAC YUCATÁN		
		31095	TIXPEHUAL YUCATÁN		
		31096	TIZIMÍN YUCATÁN		
		31097	TUNKAS YUCATÁN		
		31099	UAYMA YUCATÁN		
		31100	UCU YUCATÁN		
		31101	UMÁN YUCATÁN		
		31102	VALLADOLID YUCATÁN		
		31103	XOCHEL YUCATÁN		
		31104	YAXCABÁ YUCATÁN		
		31105	YAXKUKUL YUCATÁN		

PROGRAMA DE TRABAJO  
PARA LA TRANSICIÓN A  
LA TELEVISIÓN DIGITAL  
TERRESTRE

2 0 1 4

Región	Fecha de inicio	Municipios (Clave INEGI, Municipio, Entidad Federativa)		Porcentaje	Acumulado
		31106	YOBAÍN	YUCATÁN	
		32005	CALERA	ZACATECAS	
		32006	CAÑITAS DE FELIPE PESCADOR	ZACATECAS	
		32007	CONCEPCIÓN DEL ORO	ZACATECAS	
		32008	CUAUHTÉMOC	ZACATECAS	
		32009	CHALCHIHUITES	ZACATECAS	
		32010	FRESNILLO	ZACATECAS	
		32012	GENARO CODINA	ZACATECAS	
		32013	GENERAL ENRIQUE ESTRADA	ZACATECAS	
		32014	GENERAL FRANCISCO R. MURGUÍA	ZACATECAS	
		32015	EL PLATEADO DE JOAQUÍN AMARO	ZACATECAS	
		32016	GENERAL PÁNFILO NATERA	ZACATECAS	
		32017	GUADALUPE	ZACATECAS	
		32020	JEREZ	ZACATECAS	
		32021	JIMÉNEZ DEL TEUL	ZACATECAS	
		32022	JUAN ALDAMA	ZACATECAS	
		32024	LORETO	ZACATECAS	
		32025	LUIS MOYA	ZACATECAS	
		32026	MAZAPIL	ZACATECAS	
		32027	MELCHOR OCAMPO	ZACATECAS	
		32029	MIGUEL AUZA	ZACATECAS	
		32030	MOMAX	ZACATECAS	
		32031	MONTE ESCOBEDO	ZACATECAS	
		32032	MORELOS	ZACATECAS	
		32036	OJOCALIENTE	ZACATECAS	
		32037	PÁNUCO	ZACATECAS	
		32039	RÍO GRANDE	ZACATECAS	
		32040	SAIN ALTO	ZACATECAS	
		32041	EL SALVADOR	ZACATECAS	
		32042	SOMBRETE	ZACATECAS	
		32043	SUSTICACÁN	ZACATECAS	
		32044	TABASCO	ZACATECAS	
		32046	TEPETONGO	ZACATECAS	
		32049	VALPARAÍSO	ZACATECAS	
		32050	VETAGRANDE	ZACATECAS	
		32051	VILLA DE COS	ZACATECAS	
		32055	VILLANUEVA	ZACATECAS	
		32056	ZACATECAS	ZACATECAS	
		32057	TRANCOSO	ZACATECAS	



SCT

SECRETARÍA DE  
COMUNICACIONES  
Y TRANSPORTES

