



Consulta Infantil y Juvenil 2015

Resultados

Comisión de Capacitación y Organización Electoral

Noviembre, 2015

Contenido

PRESENTACIÓN.....	4
PRIMERA PARTE.....	7
1. Antecedentes.....	7
2. La Consulta Infantil y Juvenil 2015	8
2.1 Objetivos.....	8
2.2 Marco jurídico	10
2.3 La modalidad de Consulta	13
2.4 Temática de la Consulta 2015 y proceso de definición de las boletas	14
2.5 La organización de la Consulta Infantil y Juvenil 2015	17
2.6 Hacia un ejercicio más inclusivo	20
SEGUNDA PARTE.	22
3. Resultados de participación	22
4. Opiniones y percepciones sobre el entorno en el que viven	27
4.1 Confianza	27
4.2 Seguridad.....	33
4.3 Justicia	42
4.4 Condiciones para la participación	46
4.5 Condiciones para el desarrollo personal y la democracia.....	49
5 Las propuestas.....	53
5.1 Propuestas para mejorar la convivencia en la escuela.....	54
5.2 Para que en México haya Justicia y Paz.....	54
5.3 Para crear mayores condiciones para la participación juvenil.....	55
5.4 Propuestas para el desarrollo de la población joven	56
6. Los compromisos de niñas, niños y adolescentes	57
TERCERA PARTE	61
7. Tablas de resultados.....	61
7.1 Resultados de participación regional	62
7.2 Resultados de participación por entidad y sexo.....	63
7.3 Resultados de participación distritales.....	64
7.4 Resultados de participación municipales	72

7.5 Resultados de participación por edad	127
7.6 Resultados de participación por asistencia a la escuela.....	128
7.7 Resultados de participación por nivel escolar	129
7.8 Resultados de participación por tipo de escuela	130
7.9 Muestra de frases abiertas.....	131
7.10 Selección de dibujos	158
7.11 Anexos	189
Anexo 1 Resultados de opinión con mapas.....	
Anexo 2 Resultados de opinión nacionales.....	
Anexo 3 Resultados de opinión en boletas en lenguas indígenas	
Anexo 4 Resultados de opinión en boletas braille	
Anexo 5 Resultados de opinión por estado	
Anexo 6 Resultados de opinión por distrito.....	
Anexo 7 Resultados de opinión por municipio	
Anexo 8 Resultados de opinión por región	
Anexo 9 Resultados de opinión boletas braille por estado.....	
Anexo 10 Resultados de opinión boletas lenguas por estado	

PRESENTACIÓN

En cumplimiento de sus fines institucionales, específicamente los orientados a contribuir al desarrollo de la vida democrática, llevar a cabo la promoción del voto y coadyuvar a la difusión de la educación cívica y cultura democrática, el Instituto Nacional Electoral llevó a cabo la Consulta Infantil y Juvenil 2015, con el objetivo de promover que niñas, niños y adolescentes de entre 6 y 17 años ejercieran su derecho a participar y a expresar su opinión sobre los asuntos y los problemas que les afectan, así como, de facilitar que se escuchen y tomen en cuenta sus opiniones y propuestas.

El 18 de diciembre de 2014 el Consejo General del Instituto aprobó el Plan Operativo para la realización de la Consulta Infantil y Juvenil 2015, en la modalidad de consulta abierta, mediante la instalación de casillas en espacios públicos en todo el territorio nacional. Este ejercicio se llevó a cabo en el marco de la Estrategia Nacional de Educación Cívica para el Desarrollo de la Cultura Política Democrática en México 2011-2015 (ENEC) y de la Estrategia Nacional de Educación Cívica para la Promoción de la Participación Ciudadana en el Proceso Electoral 2014–2015 que desarrolló el INE para promover la participación ciudadana en los procesos electorales celebrados en este año.

Esta fue la séptima ocasión en que el Instituto convocó a niñas, niños y adolescentes a participar y expresar sus opiniones en un ejercicio nacional de amplios alcances, contribuyendo así a su formación ciudadana. Para esta edición, la participación se organizó en tres rangos de edad, diferenciando los contenidos de las boletas conforme a las características de desarrollo psicosocial compartidas entre las diferentes edades contempladas. El primer rango fue de los 6 a los 9 años, el segundo de 10 a 13 años y el tercero de 14 a 17 años. Además, en las tres versiones de la boleta se incluyó al final una frase abierta y una pregunta sobre el conocimiento de la nueva Ley General de los Derechos de las niñas, los niños y adolescentes.

La Consulta Infantil y Juvenil 2015 tuvo lugar el domingo 7 de junio, mismo día de la jornada electoral, en 30 entidades del país. En Chiapas y Oaxaca, buscando privilegiar la seguridad de niñas, niños y adolescentes, se tomó la determinación de posponer la celebración de la Consulta, pues un aspecto insoslayable de la edición 2015, fue el contexto de violencia e incertidumbre que prevaleció en algunas entidades durante los días y horas previas a la elección

En el presente documento se da cuenta de los resultados de la realización de este proyecto, que, si bien, ha concluido en su despliegue operativo y procesamiento de la información expresada por los más de 2.9 millones de participantes, presenta aún retos y desafíos para la socialización de sus resultados y el impulso de acciones dirigidas a que se escuchen y tomen en cuenta las opiniones de las niñas, niños y adolescentes que se expresaron en la Consulta Infantil y Juvenil 2015. Como parte de este proceso, estos resultados serán presentados al Congreso de la Unión y a diversas Instituciones, así como al Sistema Nacional de Protección Integral a la Infancia, para se consideren en el diseño y ejecución de políticas públicas. Asimismo, a fin de que acompañe al Instituto en este proceso, se ha gestionado la firma de un Memorando de entendimiento con la oficina en México del Fondo de las Naciones Unidas para la Infancia (UNICEF). Además, para esta edición del ejercicio, el Instituto Mexicano de la Juventud (IMJUVE) propuso una pregunta para la boleta del tercer rango, atendible a través de los programas que dicha institución impulsa, por lo cual, parte de este proceso será buscar los mecanismos para que se atienda lo expresado en respuesta a dicha pregunta.

En la primera parte se mencionan los antecedentes de este ejercicio, el marco jurídico de la Ley General de los Derechos de las Niñas, Niños y Adolescentes bajo el cual se impulsó su realización, el proceso de construcción de los contenidos de las boletas y el despliegue operativo realizado por el INE, a través de sus Juntas Locales y Distritales Ejecutivas para su ejecución.

La segunda parte da cuenta de los resultados de participación alcanzados e incluye un análisis cualitativo de la opinión de las y los participantes, para el cual se contó con la colaboración de la Mtra. Silvia Conde Flores, especialista en temas de formación ciudadana que ha acompañado desde su diseño este ejercicio. Es importante tener presente que éste constituye un primer nivel de análisis a partir de las dimensiones temáticas que se abordan mediante el contenido de las boletas, sin embargo, las opiniones y percepciones expresadas por quienes participaron en la Consulta Infantil y Juvenil, constituyen una vasta fuente de información a distintos niveles, que el INE pone a disposición de la sociedad y de las instancias a cargo del desarrollo de políticas públicas para la atención de la infancia y juventud en México.

Destaca de esta edición de la Consulta, que por primera vez se hizo un esfuerzo para hacer el ejercicio más incluyente, mediante la emisión de boletas en 5 variantes de lenguas indígenas, para lo cual se contó con el apoyo del Instituto Nacional de Lenguas Indígenas (INALI), así como, mediante la emisión de

boletas en braille, que se pusieron a disposición de la población con discapacidad visual, de manera piloto, en algunas casillas de todos los estados en que se llevó a cabo la Consulta. En este apartado del Informe se brindan algunos de los resultados que estas modalidades arrojaron. Asimismo, en los Anexos 3, 4, 9 y 10 que acompañan el Informe, se detallan los resultados expresados por quienes participaron en estas modalidades.

En la tercera parte se incluyen los niveles de participación a nivel nacional, estatal, distrital, municipal y regional¹, tablas con el perfil de las y los participantes, los resultados de las respuestas a cada una de las preguntas incluidas en las tres versiones de boletas agregados a nivel nacional, así como los resultados agregados de la participación en boletas en cinco lenguas indígenas y en braille. En este apartado se integra también una selección de diez frases abiertas por cada una de las entidades en que se llevó a cabo la Consulta y de algunos de los dibujos elaborados por menores de 6 años o quienes no saben leer y escribir.

Cabe señalar que, por la extensión de la información de los resultados de opinión agregados por cada nivel de análisis (nacional, estatal, regional, distrital y municipal) este documento se complementa con un CD que contiene dichos agregados en archivos electrónicos, así como los cuadros y bases de datos en las que es posible realizar consultas más específicas, mismos que en breve serán publicados en la página de internet del INE.

Con estos resultados el Instituto Nacional Electoral ofrece un importante insumo para el análisis de la opinión de la población infantil y juvenil, con el que se pretende generar amplios espacios de discusión en todo el país, desde diversas perspectivas, a fin de contribuir a la construcción de una agenda pública de atención a las temáticas expresadas por la población participante.

¹ Según la división por regiones utilizada para el Informe País sobre la calidad de la ciudadanía en México.

PRIMERA PARTE

1. Antecedentes

La Consulta Infantil y Juvenil es una experiencia de participación cívica que contribuye al fortalecimiento de una cultura política democrática al abrir espacios para que niñas, niños y jóvenes expresen sus opiniones, preocupaciones y propuestas, las cuales deben ser escuchadas y atendidas por la sociedad, el gobierno y sus instituciones. Este proceso fortalece en la población participante la conciencia de sí como sujetos de derechos y propicia la valoración de los procedimientos e instituciones democráticas, además de que fortalece competencias ciudadanas como la participación, la elección y la expresión de opiniones sobre asuntos de interés común.

La Consulta Infantil y Juvenil 2015 fue el séptimo ejercicio nacional de participación infantil y juvenil organizado en México en el marco de las elecciones federales. Hasta 2012, éstas fueron organizadas por el Instituto Federal Electoral (IFE), organismo público autónomo que, como resultado de la reforma constitucional en materia de político electoral de 2014, se transformó en el Instituto Nacional Electoral (INE).

La primera ocasión en que se convocó a participar a la población infantil en este tipo de ejercicios fue en las *Elecciones Infantiles de 1997*, con el tema “La democracia y los derechos de los niños”. Entonces se convocó sólo a las niñas y niños de 6 a 12 años de edad a elegir entre los derechos de los niños que consideraran más importantes.

A esta primera experiencia siguieron la *Consulta Infantil y Juvenil 2000* y la *Consulta Infantil y Juvenil 2003*, en las cuales se posicionó el reconocimiento de la población infantil como sujetos titulares de derechos y se exploraron aspectos relacionados con las condiciones para el goce de los mismos y de la participación cívico-política. Estos ejercicios estuvieron dirigidos a niñas, niños y adolescentes de 6 a 17 años.

Los tres ejercicios antes mencionados se llevaron a cabo el mismo día en que tuvieron lugar las elecciones federales. Se instalaron casillas infantiles en todo el país a fin de que participara de manera espontánea la población de los rangos de edad definidos.

Para las ediciones de 2006 y 2009, en colaboración con la Secretaría de Educación Pública se decidió realizar *Ejercicios infantiles de participación* en el contexto escolar, en los que se expresaran las preferencias de las y los participantes sobre prácticas y valores para mejorar el ambiente y la convivencia democrática en los espacios escolares. Estos dos ejercicios se desarrollaron durante una semana, en el periodo previo a la jornada electoral.

Para 2012 se realizó nuevamente una consulta en espacios abiertos. En esa ocasión la Consulta se llevó a cabo el 29 de abril, en el marco de la celebración del día del niño, bajo la temática “Democracia y vida digna”.

2. La Consulta Infantil y Juvenil 2015

A partir de la experiencia institucional adquirida con la implementación de los seis ejercicios nacionales de participación infantil y juvenil previos, la Dirección Ejecutiva de Capacitación Electoral y Educación Cívica del INE planteó la realización de un séptimo ejercicio nacional de participación dirigido a niñas, niños y adolescentes, en el marco del Proceso Electoral 2014-2015. En el Plan Operativo de la Consulta Infantil y Juvenil 2015 aprobado por el Consejo General, se definen sus características, objetivos y fases, cuya ejecución estuvo a cargo de las y los Vocales de Capacitación Electoral y Educación Cívica en las 332 juntas locales y distritales del INE.

2.1 Objetivos

Objetivo General

Promover que niñas, niños y adolescentes de entre 6 a 17 años ejerzan su derecho a participar y a expresar su opinión sobre los asuntos y los problemas que les afectan, facilitando que se escuchen y tomen en cuenta sus opiniones y propuestas.

Objetivos Específicos

- Desarrollar los contenidos de las boletas para recuperar la opinión de niñas, niños y adolescentes en los tres rangos de edad (de los 6 a los 9 años, de 10 a 13 años, y de 14 a 17 años).

- Incrementar, mediante la implementación de un conjunto de actividades de promoción y difusión, la participación de niñas, niños y adolescentes en la Consulta, para ampliar el ejercicio del derecho a participar y a expresar sus opiniones.
- Concertar el involucramiento de aliados estratégicos para que colaboren con el INE en la implementación de la Consulta y la atención de sus resultados.
- Convocar a ciudadanas y ciudadanos a colaborar como voluntarios de la Consulta, para incentivar entre mayores de 18 años, la participación ciudadana y garantizar así la atención de la población objetivo en la totalidad de las casillas instaladas.
- Concretar la instalación y funcionamiento de casillas en todo el territorio nacional, con el apoyo de los órganos desconcentrados y aliados estratégicos.
- Lograr, mediante la amplia socialización de los resultados de la Consulta, acciones de atención que den respuesta a lo expresado por niñas, niños y adolescentes en las boletas.

Además de estos objetivos institucionales, en términos de educación ciudadana la Consulta Infantil y Juvenil 2015 pretendió contribuir a la construcción de ciudadanía, mediante la participación infantil y juvenil en el análisis de las problemáticas que les preocupan, la expresión de propuestas de solución y la selección de acciones mediante las cuales podrían colaborar para que en México haya Justicia y Paz. En este sentido, la Consulta persiguió los siguientes propósitos:

- Conocer las opiniones de niñas, niños y jóvenes sobre la convivencia democrática, justa y pacífica en los espacios públicos y privados en los que se desenvuelven.
- Conocer las propuestas y compromisos de niñas, niños y jóvenes para fortalecer en su vida cotidiana y en el espacio público la convivencia democrática, justa y pacífica.
- Fomentar entre las y los participantes su reconocimiento como sujetos de derechos y con capacidad de influir con sus actos y opiniones en el mejoramiento de su entorno.
- Promover que los tomadores de decisiones públicas consideren las necesidades y propuestas expresadas en la Consulta al definir prioridades, diseñar y ejecutar políticas y programas en beneficio de la infancia y la juventud.

Desde esta perspectiva, las niñas, niños y adolescentes fortalecen su sensibilidad política, su conciencia cívica y el conocimiento de sus derechos al hacer escuchar su voz, participar en la toma de decisiones y ser tomados en cuenta en asuntos que le competen, afectan o interesan.

2.2 Marco jurídico

La Consulta Infantil y Juvenil 2015 se desarrolló en cumplimiento de las atribuciones que la *Ley General de Instituciones y Procedimientos Electorales (LGIPE)* confiere al INE en los artículos:

- Artículo 6, párrafo 1. Establece que la promoción de la participación ciudadana para el ejercicio del derecho al sufragio corresponde al Instituto, a los Organismos Públicos Locales Electorales, a los partidos políticos y sus candidatos. El Instituto emitirá las reglas a las que se sujetarán las campañas de promoción del voto que realicen otras organizaciones.
- Artículo 30, párrafo 1, incisos a), d), f) y g) en el cual se establece que son fines del Instituto contribuir al desarrollo de la vida democrática, asegurar a los ciudadanos el ejercicio de los derechos político-electorales y vigilar el cumplimiento de sus obligaciones, velar por la autenticidad y efectividad del sufragio y llevar a cabo la promoción del voto y coadyuvar a la difusión de la educación cívica y cultura democrática.
- Artículo 32, párrafo 1, inciso b), fracción VIII que señala que el Instituto tendrá como una de sus atribuciones la educación cívica en procesos electorales federales.
- Artículo 58, párrafo 1, incisos a), b), c), d) y g) que establece como atribuciones de la Dirección Ejecutiva de Capacitación Electoral y Educación Cívica: elaborar, proponer y coordinar los programas de educación cívica que desarrollen las juntas locales y distritales ejecutivas; promover la suscripción de convenios en materia de educación cívica con los Organismos Públicos Locales Electorales sugiriendo la articulación de políticas nacionales orientadas a la promoción de la cultura político-democrática y la construcción de ciudadanía; vigilar el cumplimiento de los programas y políticas a los que se refieren los dos incisos anteriores; diseñar y proponer estrategias para promover el voto entre la ciudadanía; y orientar a los ciudadanos para el ejercicio de sus derechos y cumplimiento de sus obligaciones político-electorales.

- Artículo 63, párrafo 1, inciso b) que señala como atribuciones de las juntas locales ejecutivas supervisar y evaluar el cumplimiento de los programas y las acciones de sus vocalías y de los órganos distritales, tales como los programas de capacitación electoral y educación cívica.
- Artículo 64, párrafo 1, inciso h); en el que se establece que son atribuciones de los vocales ejecutivos, dentro del ámbito de su competencia, Coordinar los trabajos de los vocales de la junta y distribuir entre ellas los asuntos de su competencia, ejecutar los programas de capacitación electoral y educación cívica
- El artículo 73, párrafo 1, inciso a) establece que las juntas distritales ejecutivas tienen como una de sus atribuciones la de evaluar el cumplimiento de los programas de capacitación electoral y educación cívica.
- Artículo 74, párrafo 1, inciso g); por el que se establecen las atribuciones de los vocales ejecutivos de las juntas distritales, en sus respectivos ámbitos de competencia, entre las que se encuentra ejecutar los programas de capacitación electoral y educación cívica.
- Artículo 81, párrafo 3, establece que las juntas distritales ejecutivas llevarán a cabo permanentemente cursos de educación cívica y capacitación electoral, dirigidos a los ciudadanos residentes en sus distritos.
- Artículo 104, párrafo 1, incisos d) y e) que disponen que los Organismos Públicos Locales Electorales tienen entre sus funciones la de desarrollar y ejecutar los programas de educación cívica en la entidad que corresponda, y orientar a los ciudadanos en la entidad para el ejercicio de sus derechos y cumplimiento de sus obligaciones político-electorales.
- Sexto transitorio, de la LGIPE, establece que las disposiciones generales emitidas por el Instituto Federal Electoral o por el Instituto Nacional Electoral, con antelación a la entrada en vigor del Decreto seguirán vigentes, en lo que no se opongan a la Constitución y la misma Ley.

Además, la Ley General de los derechos de niñas, niños y adolescentes que entró en vigor en diciembre de 2014 ofreció el marco jurídico para la realización de este ejercicio con los propósitos planteados, de manera particular mediante los artículos 2, 71, 72, 74 y 125 que a la letra dicen:

Artículo 2. Para garantizar la protección de los derechos de niñas, niños y adolescentes, las autoridades realizarán las acciones y tomarán medidas, de conformidad con los principios establecidos. Para tal efecto, deberán:

- I. Garantizar un enfoque integral, transversal y con perspectiva de derechos humanos en el diseño y la instrumentación de políticas y programas de gobierno;
- II. Promover la participación, tomar en cuenta la opinión y considerar los aspectos culturales, éticos, educativos y de salud de niñas, niños y adolescentes, en todos aquellos asuntos de su incumbencia, de acuerdo con su edad, desarrollo evolutivo, cognoscitivo y madurez, y
- III. Establecer mecanismos transparentes de seguimiento y evaluación de la implementación de políticas, programas gubernamentales, legislación y compromisos derivados de tratados internacionales en la materia.

Artículo 71. Niñas, niños y adolescentes tienen derecho a ser escuchados y tomados en cuenta en los asuntos de su interés, conforme a su edad, desarrollo evolutivo, cognoscitivo y madurez.

Artículo 72. Las autoridades federales, de las entidades federativas, municipales y de las demarcaciones territoriales del Distrito Federal, en el ámbito de sus respectivas competencias, están obligados a disponer e implementar los mecanismos que garanticen la participación permanente y activa de niñas, niños y adolescentes en las decisiones que se toman en los ámbitos familiar, escolar, social, comunitario o cualquier otro en el que se desarrollen.

Artículo 74. Niñas, niños y adolescentes también tienen derecho a que las diferentes instancias gubernamentales, en los tres órdenes de gobierno, les informen de qué manera su opinión ha sido valorada y tomada en cuenta su solicitud.

Artículo 125. Para asegurar una adecuada protección de los derechos de niñas, niños y adolescentes, se crea el Sistema Nacional de Protección Integral, como instancia encargada de establecer instrumentos, políticas, procedimientos, servicios y acciones de protección de los derechos de niñas, niños y adolescentes.

El Sistema Nacional de Protección Integral tendrá –entre otras– las siguientes atribuciones:

- I. Difundir el marco jurídico nacional e internacional de protección a los derechos de niñas, niños y adolescentes;
- II. Integrar la participación de los sectores público, social y privado y de la sociedad civil en la definición e instrumentación de políticas para la garantía y protección integral de los derechos de niñas, niños y adolescentes;
- III. Generar los mecanismos necesarios para garantizar la participación directa y efectiva de niñas, niños y adolescentes en los procesos de elaboración de programas y políticas para la garantía y protección integral de sus derechos;
- IV. Promover, en los tres órdenes de gobierno, el establecimiento de presupuestos destinados a la protección de los derechos de niñas, niños y adolescentes;
- V. Impulsar la incorporación de la perspectiva de derechos de niñas, niños y adolescentes en la planeación nacional del desarrollo;
- VI. Garantizar la transversalidad de la perspectiva de derechos de niñas, niños y adolescentes en la elaboración de programas, así como en las políticas y acciones de las dependencias y entidades de la Administración Pública Federal;

2.3 La modalidad de Consulta

Frente a otras opciones como elecciones infantiles o ejercicios de participación en el contexto escolar, en 2015 se optó por la modalidad de Consulta porque es un mecanismo que permite a las niñas, niños y adolescentes poner en práctica capacidades para reflexionar, analizar y seleccionar libremente, de entre varias alternativas, aquellas opciones con las cuales se identifican más y que expresen de mejor manera sus percepciones y opiniones sobre asuntos de su entorno.

Al mismo tiempo, esta modalidad favorece que esta población se familiarice con los mecanismos democráticos de participación directa, adicionales al voto, que hoy reconoce tanto nuestra legislación federal, como las de varias entidades, complementando así su sentido en términos de formar ciudadanía.

Con la Consulta Infantil y Juvenil 2015 se ha hecho énfasis en el derecho de niñas, niños y adolescentes a participar y a que sus opiniones y propuestas sean tomadas en cuenta, los cuales están reconocidos en la Ley General de los Derechos de Niñas, Niños y Adolescentes.

2.4 Temática de la Consulta 2015 y proceso de definición de las boletas

a) Definición de la temática

La definición de la temática general de la Consulta Infantil y Juvenil 2015 partió de dos elementos:²

- El **análisis de los resultados de los seis ejercicios anteriores**, a fin de identificar los ejes en torno a los que giran las preocupaciones de la niñez y la adolescencia, así como las condiciones para la realización de sus derechos y para la práctica de la democracia en su vida cotidiana.
- El **análisis del Informe País sobre la calidad de la ciudadanía en México**, a fin de articular la Consulta Infantil y Juvenil con los hallazgos de dicho informe, elaborado por el INE en colaboración con El Colegio de México, y con ello fortalecer la construcción de ciudadanía. En este informe se da cuenta de una crisis generalizada de confianza interpersonal e institucional en el país –se desconfía del otro, de las instituciones públicas e incluso de la capacidad del Estado para proteger a la población, para garantizar el respeto a los derechos humanos y el acceso a la justicia, la legalidad, la lucha contra la corrupción y la impunidad-, en la Consulta Infantil y Juvenil 2015 se buscó explorar estas temáticas desde la perspectiva de las niñas, niños y adolescentes.

Considerando los temas relevantes detectados en dichos insumos, se definió como mensaje central para la Consulta 2015 **“Por un México con justicia y paz, tu opinión cuenta”**. La temática Justicia y paz, se expresó en temáticas específicas: seguridad, confianza, participación y oportunidades para la vida democrática y el desarrollo³. Ésta se abordó de manera general aunque con diferentes niveles de

² El proceso metodológico de construcción de las boletas estuvo a cargo de la Mtra. Silvia Conde Flores, especialista en la materia, quien participó con la Secretaría de Educación Pública en el diseño del Programa Integral de Formación Cívica y Ética y es autora de los libros de texto gratuitos de dicha asignatura, quien, además, ha participado en el diseño de las Consultas Infantiles y Juveniles organizadas por el Instituto en los años 2003 y 2012.

³ La seguridad como parte sustantiva en los procesos de construcción de la paz. Entendida como la condición personal –objetiva y subjetiva–, de encontrarse libre de violencia o de amenaza de violencia o despojo intencional por parte de otros y, en el marco del desarrollo humano. Se vincula con la noción de segurabilidad y con la sensación de saberse protegidos (sentimiento de protección). La participación es fin y medio al mismo tiempo, derecho y obligación que se sustenta en la posibilidad de opinar e intervenir en el entorno, de ser considerados como ‘sujetos’ y participar en acciones para el fortalecimiento, por ejemplo, de un entorno de justicia y paz. El subtema Oportunidades para el desarrollo personal y la democracia se incluye

profundidad y con un lenguaje acorde al nivel de desarrollo de cada rango de edad (6 a 9, 10 a 13 y 14 a 17 años).

Debido a las diferencias en los niveles de lectura y de comprensión del mundo social, así como en las maneras de percibir y relacionarse con el entorno entre las niñas y niños de distintas edades, se elaboraron tres boletas (una para cada rango de edad) con la misma temática, pero con un tratamiento diferenciado tanto en el planteamiento de las preguntas como en el énfasis en las temáticas específicas, considerando que los ámbitos de socialización e intereses de cada grupo etario son diferentes.

b) Desarrollo de contenidos

La temática de la Consulta se exploró con 18 grupos de niñas, niños y adolescentes en 5 entidades del país⁴. A partir de los hallazgos de estos grupos de discusión, se formularon contenidos preliminares y se elaboró una versión preliminar de las boletas. Éstas fueron sometidas a un proceso de jueceo con aliados estratégicos en infancia y adolescencia: el área de educación de la oficina en México del Fondo de Naciones Unidas para la Infancia (UNICEF) y el Instituto Mexicano de la Juventud (IMJUVE).



Niño respondiendo su boleta en la prueba piloto.

Con base en su experiencia y su especialidad en el tema de niñas, niños y jóvenes, cada una de estas instancias ofreció observaciones y sugerencias puntuales que enriquecieron los contenidos preliminares de las boletas.

desde la perspectiva de que un entorno de justicia y paz se enlaza con la posibilidad de construir un futuro en la sociedad en la que se vive, así como, con la valoración del entorno como algo que favorece u obstaculiza el desarrollo.

⁴ Los grupos de discusión se realizaron en las ciudades de San Cristóbal de las Casas, Chiapas; Piedras Negras, Coahuila; Distrito Federal; Guadalajara, Jalisco; y Veracruz, Veracruz.



Aplicación piloto de las boletas de la Consulta Infantil y Juvenil 2015 en KidZania Cuicuilco

Una nueva versión de las boletas fue aplicada de manera piloto con distintos grupos de población en cuatro sedes: el espacio del INE ubicado en el centro recreativo Kidzania Cuicuilco, una escuela secundaria de la Sierra Tarahumara en Chihuahua, el Colegio de Bachilleres plantel Xochimilco y en una casilla instalada el domingo 19 de abril en el Bosque de Tlalpan, en condiciones muy similares a las que se tendrían el 7 de junio.

Las y los participantes respondieron libremente la boleta de su grupo de edad y posteriormente mediante entrevistas grupales e individuales se pudo valorar la pertinencia y confiabilidad de las preguntas incluidas en la boleta e identificar la claridad de las instrucciones.

Tras la incorporación de los ajustes al fraseo de las preguntas y de las instrucciones producto de la prueba piloto, nuevas versiones de las boletas fueron sometidas a consideración de las y los Consejeros Electorales integrantes de la Comisión de Capacitación y Organización Electoral del INE.

c) Estructura de las boletas

El diseño de las boletas está estructurado en tres secciones:

- **Opino.** Preguntas orientadas a que las niñas, niños y jóvenes expresaran su opinión sobre la manera cómo viven la justicia y la paz –incluyendo seguridad, confianza, participación y oportunidades– como condiciones de la vida democrática en sus entornos familiar, escolar y comunitario. En el caso del grupo de 14 a 17, se incluyó también su percepción del país.
- **Propongo.** En esta sección, se plantearon preguntas relacionadas con la percepción de las y los participantes acerca de lo que se debe tomar en cuenta para fortalecer la justicia y la paz en su entorno: en la escuela para el rango de 6 a 9 años; en la escuela y en el país para los de 10 a 13 años; y para el rango de 14 a 17, en el lugar donde viven y en el país. De manera particular para

este último grupo de edad se incluyó una pregunta elaborada por el IMJUVE, cuya respuesta dicho instituto se comprometió a considerar para orientar su gestión.

- **Me comprometo.** Este apartado tiene el propósito de que los niños, las niñas y los jóvenes den cuenta de sus deberes ciudadanos. Por ello, eligen entre varias posibles acciones para participar en el mejoramiento de las condiciones de paz y justicia en su entorno.
- **Pregunta abierta.** Al final de la boleta se incluyó una frase inconclusa a modo de pregunta abierta para que las y los participantes escribieran libremente su opinión. Para los tres grupos de edad se planteó la frase “Quiero que en México nunca más...”, la cual se ubica en el horizonte de futuro, y alude a la imaginación política y a la proyección.
- **Conocimiento de la Ley:** A los tres rangos de edad se les preguntó si saben que existe la Ley General de los Derechos de las Niñas, Niños y Adolescentes.

2.5 La organización de la Consulta Infantil y Juvenil 2015

De manera paralela al proceso de elaboración de las boletas, el Instituto desplegó acciones de difusión y de organización, indispensables para la realización de la Consulta en todo el país. En ellas se aprovechó la estructura desconcentrada del INE, así como los vínculos con aliados clave en las escalas nacional, estatal y municipal, como resultado de estos esfuerzos, se concretó la realización de más de 14 mil actividades de promoción y difusión de la actividad, la identificación de 5,104 instancias externas que se sumaron como aliados estratégicos, la gestión para la instalación y la publicación de la ubicación de las casillas infantiles y juveniles, así como, el reclutamiento y capacitación de los voluntarios requeridos para la operación de las mismas.

a) Actividades de difusión y promoción de la participación

En los meses previos a la realización de la Consulta se tiene registro, tanto a nivel central, como a partir de la información remitida por los órganos desconcentrados del Instituto, de la realización de 5,896 acciones de difusión para promover la participación de niñas, niños y adolescentes en la Consulta, entre las cuales destacan las siguientes:

- Producción y transmisión de dos spots de televisión y radio, para convocar a la participación a niñas, niños y adolescentes.
- 464 Intervenciones de las autoridades del INE en medios masivos de comunicación, entre las que cuentan ruedas de prensa a nivel central y en los 32 estados, y entrevistas en radio, televisión y prensa escrita.
- 371 Conferencias, pláticas, talleres o mesas de deliberación.
- 6 desfiles o eventos lúdicos con población infantil o juvenil.
- 7 carteleras espectaculares concertadas de manera gratuita.
- Emisión de 5 millones de boletos del Servicio de Transporte Colectivo Metro en el D.F. invitando a participar.
- Diseño de tres versiones de carteles –infantil, juvenil y convocatoria a voluntarios- y distribución en escuelas primarias, secundarias y de nivel medio superior de todo el país.
- Publicación de inserciones en medios de comunicación impresos.
- Emisión de invitaciones en redes sociales.
- Publicación de 165 banners y/o mensajes en páginas de internet del INE y de aliados estratégicos.
- 103 acciones de perifoneo
- 15 eventos con Legisladores Infantiles del 9º Parlamento de las niñas y los niños de México.

b) Convocatoria y capacitación de personas voluntarias para la atención de las casillas

Las casillas de la Consulta Infantil y Juvenil fueron instaladas y atendidas por hombres y mujeres, mayores de 18 años que colaboraron con el INE de manera voluntaria. Para la emisión 2015, el Instituto reclutó y capacitó a más de 28,750 personas.

Las y los voluntarios se encargaron de instalar las casillas, apoyar a niñas, niños y adolescentes en el llenado de las boletas, contar las boletas utilizadas, llenar los formatos de resultados y publicar en un

lugar visible el número de participantes de cada rango y el número de dibujos recibidos en la casilla, así como entregar el paquete con las boletas y dibujos a la Junta Distrital Ejecutiva del INE correspondiente. Cabe mencionar que sólo se concretó la participación en la Consulta de 26,533 voluntarios capacitados, debido a la cancelación de la jornada de participación en Chiapas y Oaxaca.

c) Ubicación y operación de las casillas

El 7 de junio de 2015 se instalaron 13,621 casillas en 30 entidades de la República⁵ distribuidas a razón de 50 casillas por cada uno de los 277 distritos electorales federales⁶ en que se dividen las 30 entidades en que se llevó a cabo este ejercicio. Las casillas que recibieron a la población infantil y juvenil entre las 09:00 a las 18:00 horas del domingo 7 de junio, fueron instaladas en lugares de fácil acceso y alta concurrencia como plazas públicas, parques, centros deportivos, zoológicos, balnearios, centros recreativos, escuelas y lugares de entretenimiento, entre otros. Si bien la Consulta Infantil y Juvenil 2015 se llevó a cabo el mismo día de la jornada electoral, no es viable instalar el mismo número de casillas infantiles que las que se requieren para la elección y, por tanto, no se hace en los mismos lugares.

Con el objeto de ampliar la posibilidad de que las niñas, niños y adolescentes que no pudieron acudir a una casilla el día de la jornada ejercieran su derecho a participar y a expresar su opinión, también se recuperó la opinión mediante la instrumentación de casillas itinerantes. Este mecanismo está pensado para quienes se encuentran en alguna situación de vulnerabilidad como quienes tienen alguna discapacidad, se encuentran en hospitales, albergues, orfanatorios e incluso centros de readaptación; o de difícil acceso, como pueden ser algunas comunidades indígenas o zonas serranas del país. Las casillas itinerantes se han instrumentado de forma exitosa en ejercicios de participación infantil y juvenil previos y en esta ocasión, se otorgaron facilidades a las y los Vocales de Capacitación Electoral y Educación Cívica que lo solicitaron para realizar el ejercicio en otros espacios, especialmente en lugares en que los fenómenos meteorológicos o las condiciones de inseguridad limitaron la asistencia de la población objetivo a las casillas el día de la jornada de participación.

Mediante ambas modalidades, se concretó la instalación y operación de un total de 15,516 casillas.

⁵ En los estados de Chiapas y Oaxaca no se concretó la instalación de casillas.

⁶ A los 300 distritos electorales federales en que se divide el país, se restaron 12 de Chiapas y 11 de Oaxaca.

La distribución municipal de las casillas da cuenta de la amplia cobertura geográfica de este ejercicio, pues en las 30 entidades en que se llevó a cabo la Consulta Infantil y Juvenil 2015, hay 1,781 municipios y delegaciones, y se registró participación en 1,651. Esto equivale a una cobertura del 92.7% de los municipios existentes en dichas entidades.

d) Procesamiento, análisis y difusión de los resultados

Las opiniones plasmadas en las boletas, que fueron recabadas a través de dicho sistema, han sido analizadas para su integración en el presente Informe en el que se incluyen los resultados globales, acompañados de archivos electrónicos con las respuestas a cada una de las preguntas, agregadas a nivel nacional, regional, estatal y municipal, así como un análisis de la opinión de niñas, niños y adolescentes. Este informe se acompaña también de una muestra de los dibujos plasmados en la Hoja para la participación de otros públicos y de las respuestas a la frase abierta que se incluyó en las boletas.

Como parte de una estrategia de socialización, se tiene previsto que los resultados sean presentados al Poder Legislativo y al Sistema Nacional de Protección Integral de niñas, niños y adolescentes a fin de que sean tomados en cuenta para la definición de políticas públicas para promover su participación y el ejercicio pleno de sus derechos.

Los informes de resultados y las bases de datos constituyen insumos para el proceso de deliberación en las 30 entidades participantes en la Consulta. Éste incluye la realización de foros estatales en los que se involucre a instancias públicas, legisladores y organizaciones de la sociedad civil de cada estado, con el interés de que la voz de las niñas, niños y adolescentes sea escuchada y tomada en cuenta. Spots de radio y televisión, carteles para su distribución en escuelas de educación primaria, secundaria y medio superior, conferencias de prensa y publicaciones en medios impresos e internet, son algunas acciones de la estrategia de difusión de los resultados para el público en general.

2.6 Hacia un ejercicio más inclusivo

Con el propósito de hacer de la Consulta Infantil y Juvenil 2015 un ejercicio inclusivo que contribuyera al goce de derechos por parte de grupos de población cuya opinión sólo excepcionalmente es escuchada y tomada en cuenta, a manera de ejercicio piloto, se llevaron a cabo acciones para facilitar la participación

de niñas, niños y adolescentes indígenas, así como de quienes padecen discapacidad visual, mediante la traducción de las boletas a cinco lenguas indígenas y su adaptación al sistema Braille.

Para la traducción a lenguas indígenas, se contó con el apoyo del Instituto Nacional de Lenguas Indígenas (INALI). Esta instancia propuso elaborar las boletas en cinco variantes lingüísticas: Maya, Purépecha, Mayo, Náhuatl del Centro Alto y Otomí del Valle del Mezquital. Con ello se tuvo una primera aproximación a la población hablante de lenguas indígenas en 10 distritos de 6 entidades del país.

También como un esfuerzo para facilitar a niñas, niños y adolescentes con discapacidad visual el ejercicio de su derecho a la participación, las tres versiones de boleta se adaptaron al sistema Braille. En 18 entidades, el día 7 de junio, estas boletas se pusieron a disposición de la población en algunas casillas, previamente publicadas en la página de internet del INE. En el resto del país se aplicaron únicamente bajo la modalidad de casillas itinerantes.

Si bien fue acotado el número de niñas, niños y adolescentes que participó en la Consulta mediante estas boletas (Cuadro 1), esta prueba piloto arroja información valiosa tanto de la opinión de este sector de la población infantil y juvenil como acerca de las barreras que enfrentan de manera cotidiana para ejercer sus derechos, en este caso, el de participación. En el apartado de resultados de este informe, se incluye la opinión desagregada de lo que expresaron quienes participaron en boletas braille y en lenguas indígenas.

Cuadro 1
Participantes por tipo de boleta

Tipo de boletas					
General	Braille	Maya	Náhuatl	Otomí	Purépecha
2,675,093	386	228	739	849	530

SEGUNDA PARTE.

En este apartado se describen las respuestas de niñas, niños y adolescentes participantes en la Consulta Infantil y Juvenil 2015 a los tres bloques de preguntas que configuran las boletas.

“Por un México con Justicia y Paz, mi opinión cuenta” es el mensaje con el que se pretende motivar su reflexión sobre las condiciones en las que viven, se desarrollan y se relacionan en la familia, su grupo de amistades, la escuela, en el lugar en el que viven, así como en el país. ¿Viven en un entorno de justicia, de respeto, seguro, en el que pueden participar y sus opiniones son tomadas en cuenta? ¿Tienen lo que necesitan para aprender, para desarrollarse y para aspirar en el futuro a mejores condiciones de vida? Además de su familia ¿en su entorno hay personas de confianza? ¿Las instituciones y los servidores públicos son vistos como una fuente de apoyo y protección cuando tienen un problema o están en peligro? Esta reflexión inicial se plasma en la primera parte de la boleta, denominada *Opino*.

En la sección *Propongo*, eligen las opciones que ayudarán a que la convivencia sea pacífica y justa en los distintos ámbitos en los que se desenvuelven, y que además favorecerán su participación y desarrollo. Tras opinar y proponer, se solicita que asuman un compromiso mediante acciones para mejorar la convivencia y fortalecer tanto la paz como las condiciones de justicia en diversos ámbitos. Esta última sección se denomina *Me comprometo*.

3. Resultados de participación

La participación en esta emisión de la Consulta mediante las boletas fue de 2,677,825 niñas, niños y adolescentes de 6 a 17 años y representa el 9.7% de la población nacional de este grupo etario (Cuadro 2).

Cuadro 2

Porcentaje de la población de 6 a 17 años participante en la Consulta Infantil y Juvenil 2015 en relación con la población nacional de ese grupo etario

Edad de los participantes	6	7	8	9	10	11	12	13	14	15	16	17	Total
Población 2015*	2,234,186	2,239,600	2,242,064	2,244,452	2,247,805	2,248,499	2,248,095	2,246,655	2,245,926	2,244,793	2,241,273	2,234,358	26,917,706
Participación en la Consulta por edad**	221,691	266,218	298,632	324,589	302,357	271,277	241,945	211,496	195,535	137,124	70,280	71,226	2,612,370
Porcentaje de población participante	9.92%	11.89%	13.32%	14.46%	13.44%	13.43%	12.05%	10.76%	9.41%	8.71%	8.72%	6.14%	9.70%

*Fuente: Consejo Nacional de Población (CONAPO), México en Cifras; http://www.conapo.gob.mx/es/CONAPO/Proyecciones_Datos

** Del total de población, un total de 65,455 participantes no especificaron su edad.

La participación en esta emisión de la Consulta fue mayor que la registrada en el ejercicio 2012, lo que parcialmente se explica por la participación de jóvenes de 16 y 17 años en 2015, aunque como se aprecia en la gráfica 1, se incrementó la participación en todas las edades.

De manera consistente con lo ocurrido en los ejercicios anteriores, la participación es mayor entre las niñas y los niños más pequeños que entre los mayores (Gráfica 1).

Gráfica 1
Participación por edad

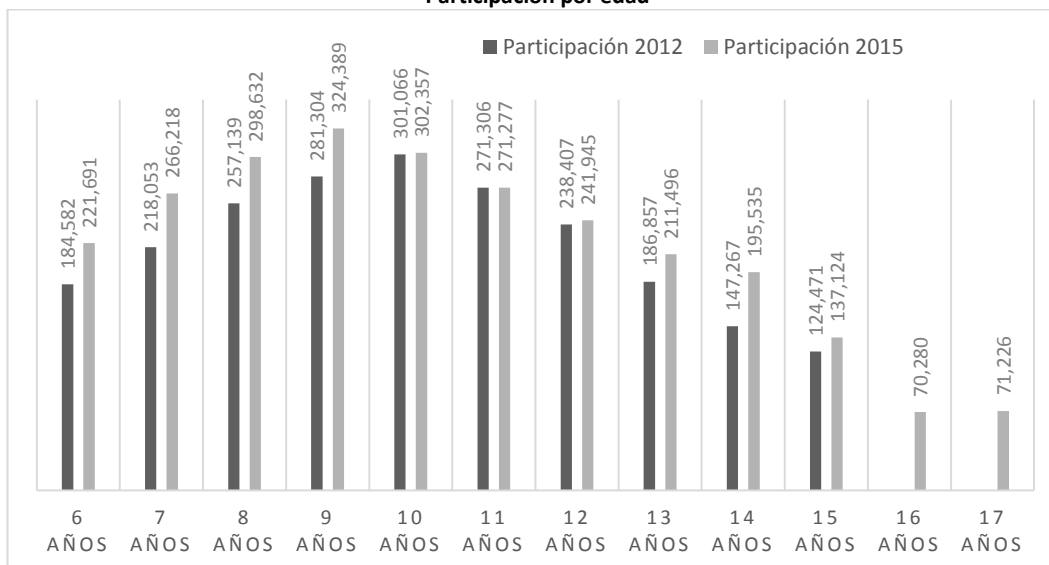

NOTA: No se toma en cuenta a las niñas y niños que no informaron su edad en la boleta.

Más del 60% de la participación se presentó en casillas urbanas. La participación de las mujeres (53.47%) fue ligeramente superior a la de los hombres (46.53%). Esta diferencia se acentúa en el grupo de 14 a 17 años (Cuadro 3).

Cuadro 3
Porcentaje de participación por sexo y grupo de edad

Rango de edad	Total	Niñas	Niños	Asiste a la escuela	No asiste a la escuela
6 a 9	42.6%	53.15%	46.85%	99.3%	.7%
10 a 13	39.2%	53.05%	46.95%	99.3%	.7%
14 a 17	18.2%	55.12%	44.88%	96%	4%

El 99% asiste a la escuela; aunque en el tercer rango de edad, 18,865 declararon que no lo hacen, cifra que equivale a un 4%. Entre quienes asisten a la escuela, la mayoría (67%) cursa educación primaria, lo que es comprensible porque tanto la población del rango de 6 a 9 años, como la de 10 a 13 se encuentran en edad de acudir a dicho nivel. No obstante, este porcentaje es menor que el registrado en 2012, ya que en 2015 se incrementó la participación de estudiantes de educación secundaria y de media superior (Cuadro 4). El 87% de quienes declaran asistir a la escuela reciben una educación pública.

Cuadro 4
Comparativo de nivel de escolaridad de las y los participantes en la CIJ 2012 y 2015

Nivel educativo	2012	2015
Preescolar	3.3%	3.5%
Primaria	73.3%	67%
Secundaria	22.0%	24.2%
Bachillerato	1.4%	5.3%
Total	100%	100%

La mayor participación se presenta entre niñas de 8 a 10 años y la menor entre jóvenes varones de 16 y 17 años. Como ya se ha señalado, en Chiapas y en Oaxaca no se llevó a cabo la Consulta Infantil y Juvenil 2015.

Cuadro 5
Participación por entidad

Estado	6 a 9	10 a 13	14 a 17	Dibujos	Total
Aguascalientes	9,132	9,368	3,606	2,188	24,294
Baja California	15,933	15,790	6,961	3,693	42,377
Baja California Sur	4,300	4,183	1,537	1,237	11,257
Campeche	7,420	6,620	3,559	1,240	18,839
Coahuila	19,408	16,637	6,639	5,248	47,932
Colima	7,108	8,221	3,900	1,647	20,876
Chihuahua	22,103	20,634	7,672	5,253	55,662
Distrito Federal	117,574	99,729	44,749	25,276	287,328
Durango	19,912	20,384	11,164	2,988	54,448
Guanajuato	60,867	52,510	19,459	13,086	145,922
Guerrero	21,492	22,531	10,719	5,516	60,258
Hidalgo	32,240	30,191	18,646	6,930	88,007
Jalisco	97,205	86,658	33,488	20,091	237,442
México	221,157	188,107	84,076	43,944	537,284
Michoacán	51,255	50,552	25,682	13,190	140,679
Morelos	21,321	20,144	8,154	4,686	54,305
Nayarit	10,837	15,075	6,426	2,454	34,792
Nuevo León	46,175	36,095	16,154	9,659	108,083
Puebla	49,895	42,097	16,085	12,641	120,718
Querétaro	22,327	18,196	7,856	4,549	52,928
Quintana Roo	8,562	10,853	6,309	1,726	27,450
San Luis Potosí	34,155	33,203	16,451	7,768	91,577
Sinaloa	40,314	42,302	19,129	4,570	106,315
Sonora	25,696	24,273	8,714	3,753	62,436
Tabasco	22,319	20,965	9,265	4,129	56,678
Tamaulipas	20,353	20,691	13,845	5,081	59,970
Tlaxcala	14,078	15,363	6,048	2,675	38,164
Veracruz	88,139	89,553	59,024	16,238	252,954
Yucatán	13,033	12,464	5,110	3,722	34,329
Zacatecas	16,206	16,320	7,173	3,683	43,382
Nacional	1,140,516	1,049,709	487,600	238,861	2,916,686

La participación mediante boletas se complementó con la realización de un dibujo por parte de niñas y niños menores de 6 años, que padecieran alguna discapacidad o que no supieran leer y escribir, para lo cual se diseñó un material denominado Hoja para la participación de otros públicos, mediante el cual se recabaron 238,861 dibujos.



En resumen

2,677,825 niñas, niños y adolescentes contestaron las boletas en la Consulta Infantil y Juvenil 2015. Esta participación es mayor que la registrada en 2012 y representa el 9.7% de la población nacional de estas edades.

Por rango de edad participaron 1,140,516 de 6 a 9 años, 1,049,709 de 10 a 13 años y 487,600 de 14 a 17 años. 238,861 lo hicieron mediante dibujos

De manera piloto, la Consulta integró a niñas, niños y jóvenes con discapacidad visual y hablantes de lenguas indígenas. Se elaboraron boletas en Braille, Maya, Náhuatl, Otomí, Mayo y Purépecha que fueron utilizadas por 2,732 participantes.

Participan más las mujeres que los hombres. La mayor participación se registra entre la población de 9 años y la menor entre quienes tienen 16 años. Más del 60% de la participación se presentó en casillas urbanas. 6 de cada 10 participantes asisten a la escuela primaria.

4. Opiniones y percepciones sobre el entorno en el que viven

Las preguntas incluidas en la sección *Opino* se relacionan con la percepción de las niñas, niños y adolescentes sobre las condiciones para el desarrollo personal y la democracia en sus ámbitos de convivencia, en especial las relativas a la confianza, la seguridad, la participación y la justicia. Las respuestas permiten identificar fortalezas y desafíos en el ejercicio de los derechos a la libre expresión, al trato respetuoso y a la protección ante situaciones que atentan contra su dignidad y afectan su desarrollo, como la violencia, el acceso a las drogas y el reclutamiento en actividades criminales.

4.1 Confianza

La confianza en las personas con quienes convive, en las figuras de autoridad y en quienes representan al Estado es clave en la construcción de ciudadanía en las niñas, niños y adolescentes. Tanto la confianza interpersonal como la institucional influyen en sus concepciones sobre lo público, fortalecen los lazos de interdependencia y solidaridad, incrementan los niveles de cohesión social, la disposición a participar en los asuntos de interés común e incluso en la valoración de la democracia. En la Consulta Infantil y Juvenil 2015, se exploró mediante las siguientes preguntas.

Cuadro 6
Preguntas relativas a la confianza en las boletas de la Consulta Infantil y Juvenil

6 - 9	10 – 13	14 -17
<p>Confío en mi familia</p> <p>Confío en mis amigas y amigos</p> <p>Confío en mis maestras y maestros</p> <p>Confío en la policía</p> <p>Confío en el ejército</p> <p>Si me pasa algo malo pido ayuda a</p>	<p>Confío en</p> <p>Mi familia, mis amigas y amigos, mis vecinas y vecinos, el ejército, mis maestras y maestros, las autoridades de la escuela, la policía, los gobernantes.</p> <p>Si tengo un problema o estoy en peligro, pido ayuda a</p> <p>Mi familia, mis amigas y amigos, mis vecinas y vecinos, mis maestras y maestros, las</p>	<p>Confío en</p> <p>Mi familia, mis amistades, mis vecinas y vecinos, las y los médicos, mis maestras y maestros, la policía, el ejército, los partidos políticos, los gobernantes.</p> <p>Si tengo un problema o estoy en peligro, pido ayuda a</p> <p>Mi familia, mis amigas y mis amigos, mis vecinas y vecinos, mis maestras y maestros, la policía, una institución de gobierno (anota cuál),</p>

6 - 9	10 - 13	14 - 17
Mi familia, mis amigas y amigos, mis maestras y maestros, la policía.	autoridades de la escuela, la policía, una institución de gobierno (anota cuál), no sé a quién o dónde pedir ayuda.	no sé a quién o a dónde pedir ayuda.

Según la ENCUP 2012⁷ y la Encuesta Nacional sobre Calidad de la Ciudadanía IFE 2013, reportada en el Informe País, México se caracteriza por tener bajos niveles de confianza interpersonal. En este sentido, en la Consulta 2015 casi el 100% de niñas, niños y adolescentes de los tres grupos de edad confía en su familia y se siente seguro en casa.

Esto constituye una fortaleza ya que el hogar es el contexto de socialización política primario en el que se pueden establecer lazos de solidaridad, cohesión e interdependencia que posteriormente trenzan el tejido social. Confiar en la familia posibilita la construcción de una subjetividad política basada en la confianza en el otro y crear los vínculos afectivos necesarios para el sano desarrollo emocional y social, así como para una vida en común justa y pacífica.

También en el plano de la confianza interpersonal se identifican altos niveles de confianza en las amigas y amigos en los grupos de 6 a 9 y 10 a 13. En todos los casos, las mujeres tienen mayor confianza interpersonal que los hombres (Cuadro 7). Sin embargo, se advierte que los niveles positivos de confianza caen en el tercer grupo de edad. Con excepción de la familia y las amistades, la población de este grupo de edad participante en la Consulta, en general se muestra desconfiada, incluso se agrava la desconfianza en las vecinas y vecinos expresada en el grupo de 10 a 13 y sorprende que no confíen en el personal médico, el cual suele ser un actor confiable en la adolescencia.

⁷ SEGOB, *Encuesta Nacional de Cultura Política y Prácticas Ciudadanas 2012*, México, Secretaría de Gobernación.

Cuadro 7
Confianza en la familia, las amistades y las maestras y maestros

	6 a 9	10 a 13	14 a 17
Mi familia	98.4%	97.3%	95.9%
Mis amigas y amigos	82.7%	76.5%	71.0%
Mis vecinos y vecinas		50.5%	23%
Las autoridades de la escuela		80.7%	
Las y los médicos			33.0%
Mis maestras y maestros	94.5%	84.5%	45.4%
La policía	81.0%	71.6%	21.7%
El ejército	84.0%	73.9%	25.3%
Los partidos políticos			4.7%
Los gobernantes		44.1%	5.1%

La confianza institucional se refiere a la percepción de la eficacia del gobierno en su condición de garante de los derechos humanos y de las condiciones mínimas para la convivencia respetuosa y digna. El grado de confianza que tiene el sujeto en que la sociedad y el Estado lo cuida y lo procura; lo satisfecho que se siente con el funcionamiento de sus instituciones y con el cumplimiento de las normas, influyen en su identidad y sentido de pertenencia, en el reconocimiento de sus reglas, en la relación con la autoridad, en la valoración de la democracia, en el apoyo al sistema político y en su motivación para la participación ciudadana.

Cuando las niñas, niños y adolescentes confían las autoridades de su familia, de la escuela, en las políticas y en los cuerpos de seguridad, establecen con ellas un vínculo de respeto, les atribuyen legitimidad y reconocen que es necesario que existan para que la convivencia sea respetuosa, para la realización de sus derechos, la solución de conflictos y la aplicación de la ley. Esto desde luego fortalece la vida democrática e incrementa el sentido de eficacia política.

Según el Informe País el 62% confía en el ejército, el 56% en los maestros y el 55% en las iglesias; confían un poco más en el gobierno federal que en el de su estado; la confianza en la autoridad electoral es del 34%, mientras que en los partidos políticos y diputados está por debajo del 20%. Las instituciones en las que menos confía la población encuestada son los diputados, los partidos políticos, los sindicatos y los policías. La confianza institucional reportada en la Consulta Infantil y Juvenil 2015 por las y los jóvenes de

14 a 17 años es menor que la encontrada en el Informe País. De manera particular destaca la desconfianza en los gobernantes y en los partidos políticos.

Los gobernantes y la policía son las figuras de autoridad en las que menos confían las niñas y los niños de 6 a 9 y de 10 a 13. La confianza en los gobernantes cae de un 44.1% en el grupo de 10 a 13 a un 5.1% en el grupo de 14 a 17 años, quienes también confían poco en el ejército. Las adolescentes de 14 a 17 años confían menos en los gobernantes (4.2%) que los hombres de este mismo grupo de edad (6.5%).

Quienes asisten a la escuela tienen mayores niveles de confianza que quienes declaran estar fuera del sistema educativo (Cuadro 8), con excepción de la policía, los partidos políticos y los gobernantes, en el grupo de 14 a 17 años.

Cuadro 8
Confianza según asiste o no asiste a la escuela

	10 a 13		14 a 17	
	No asiste a la escuela	Asiste a la escuela	No asiste a la escuela	Asiste a la escuela
Mi familia	89.6%	97.3%	92%	96.1%
Mis amigas y amigos	69.7%	76.5%	53.7%	71.1%
Mis vecinos y vecinas	50.7%	50.5%	22.8%	23%
Las autoridades de la escuela	61.7%	80.8%		
Las y los médicos			25.6%	33.1%
Mis maestras y maestros	64.1%	85.6%	20.7%	45.7%
La policía	59.1%	71.6%	22.1%	21.7%
El ejército	62.6%	74%	22.5%	25.3%
Los partidos políticos			8%	4.7%
Los gobernantes	41.2%	44.1%	8.2%	5.1%

Colima, Aguascalientes y Sinaloa son los tres estados en lo que más confían en la policía; mientras que Tabasco, Guerrero y Michoacán, son en los que menos confían en este cuerpo de seguridad. En Nuevo León, Nayarit y Colima se reporta la mayor confianza en el ejército, mientras que en Tabasco, Quintana Roo y Campeche se confía poco en éste (Cuadro 9).

Cuadro 9
Entidades en los que se confía más y en los que se confía menos
en las figuras públicas de autoridad y en los partidos políticos

	Confianza en los maestros/as		Confianza en la policía		Confianza en el ejército		Confianza en gobernantes		Confianza en los partidos políticos	
6 a 9	Colima	94%	Colima	90.2%	Nuevo León	92.8%				
	Campeche	93.3%	Nuevo León	89.4%	Colima	90.2%				
	Coahuila	92.2%	Sonora	88.0%	Aguascalientes	89.8%				
	Guerrero	84.3%	Veracruz	75.9%	Tlaxcala	80.3%				
	Tabasco	84.6%	Guerrero	69.5%	Guerrero	76.2%				
	Tlaxcala	84.3%	Tabasco	68.2%	Tabasco	75.0%				
10 a 13	Yucatán	87.5%	Aguascalientes	79.5%	Nuevo León	81.6%	Chihuahua	83.9%		
	Sonora	87.5%	Veracruz	79.3%	Colima	80.2%	Nuevo León	55.9%		
	Nuevo León	87.4%	Sonora	78.6%	Aguascalientes	80.1%	Yucatán	55.7%		
	Guerrero	89.4%	Morelos	66.0%	Tlaxcala	67.4%	Tlaxcala	34.5%		
	Tlaxcala	77.4%	Veracruz	65.5%	Guerrero	67.4%	Quintana Roo	34.0%		
	Chihuahua	47.0%	Guerrero	65.5%	Quintana Roo	66.9%	Morelos	33.0%		
			Querétaro							
14 a 17	Colima	53.1%	Sinaloa	35.8%	Nayarit	35.5%	Nayarit	9.3%	Nayarit	8.5%
	Nayarit	52.7%	Nayarit	31.8%	Colima	32.7%	Sinaloa	8.7%	Sinaloa	8.4%
	Sinaloa	49.8%	Colima	29.2%	Sinaloa	31.8%	Nuevo León	7.7%	Yucatán	6.7%
	Tlaxcala	39.0%	Zacatecas	17.3%	Quintana Roo	19.4%	Veracruz	3.1%	Morelos	3.2%
	Guerrero	37.6%	Morelos	17.3%	Campeche	18.7%	Morelos	3.0%	Veracruz	3.1%
	Tabasco	29.0%	Michoacán	16.4%	Tabasco	15.7%	Quintana Roo	3.1%	Quintana Roo	3.0%

Aunque estos datos se deben corroborar mediante alguna encuesta, es necesario mirar con atención la desconfianza de las y los jóvenes hacia las figuras de autoridad, así como hacia las instituciones políticas. Esto alimenta la apatía y la desafección política, lo que puede significar el desinterés y el desprecio hacia las elecciones como método de selección de sus representantes. Incluso podría impactar negativamente en la cohesión social y alejar a los jóvenes de las autoridades políticas y de seguridad para resolver problemas de interés común o situaciones de riesgo. Por ello se preguntó “Si tengo un problema o estoy en peligro, ¿a quién acudo?”

La familia es el principal agente de protección, pues 9 de cada 10 acuden a ella en caso de tener un problema o estar en peligro. No hay diferencias por sexo. Para los grupos de 6 a 9 y de 10 a 13 años, los

maestros y la policía aún son una instancia de apoyo, pero sólo un tercio de la población de 14 a 17 años participante en la Consulta considera que acudiría a ellos en caso de requerir ayuda.

La confianza institucional se expresa muy claramente en la convicción de que existen organismos públicos dedicados a la protección de la población en riesgo; sin embargo, sólo el 38.6% del grupo de 10 a 13 años elige la opción “Una institución de gobierno” como alternativa para pedir ayuda. Este porcentaje desciende notablemente al 5% en el grupo de 14 a 17 para quienes las principales fuentes de apoyo se encuentran en el ámbito privado: la familia y las amistades. Esto es un indicio de la desafección política que parece caracterizar a este grupo etario (gráfica 2).

Gráfica 2
Si tengo un problema o estoy en peligro, ¿a quién recorro?

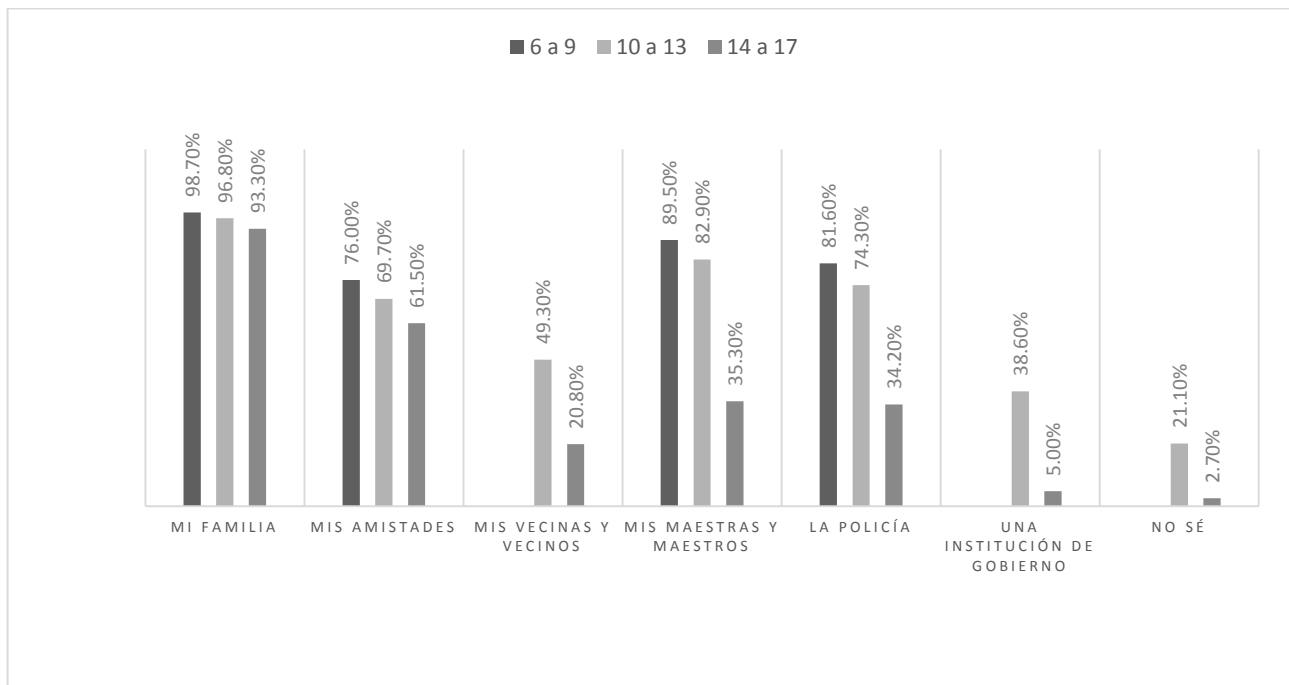

En resumen

Se muestran elevados niveles de confianza interpersonal referida a la familia y a las amistades, aunque la confianza en las vecinas y vecinos es baja. Casi el 100% de niñas, niños y adolescentes de los tres grupos de edad confía en su familia

La confianza institucional (hacia las autoridades políticas, los partidos políticos y los cuerpos de seguridad) es alta en el rango de 6 a 9 pues el 80% confía en la policía y en el ejército, disminuye en el grupo de 10 a 13 ya que poco más del 70% confía en los cuerpos de seguridad y cae a niveles de desconfianza (21% y 25% confía en la policía y el ejército respectivamente) entre las y los jóvenes.

La confianza en los gobernantes cae de 44.1% en el grupo de 10 a 13 al 5.3% en el de 14 a 17.

Las mujeres de 14 a 17 años confían menos en los gobernantes (4.2%) que los hombres de ese mismo grupo de edad.

El 93.1% de jóvenes de 14 a 17 años dice no confiar en los partidos políticos.

En general quienes asisten a la escuela tienen mayores niveles de confianza, excepto en la población de 14 a 17 que asiste a la escuela. En este caso la desconfianza en los partidos políticos es mayor que entre quienes no asisten a la escuela.

La familia es la instancia en la que más confían para resolver un problema o para ser protegidos. Para las niñas y niños la policía y los maestros son una figura de apoyo y protección, no así para los jóvenes de 14 a 17.

4.2 Seguridad

Vivir en paz fue un clamor de niñas, niños y adolescentes participantes en los grupos de discusión que dieron lugar a la temática de la Consulta y al contenido de las boletas. Para esta población, la paz significa prevenir y eliminar formas de violencia. Por ello, en la Consulta hemos incluido un bloque de preguntas que exploran el sentimiento de seguridad de niñas, niños y adolescentes debido a que la seguridad es una condición de la paz y de la vida democrática (Cuadro 10). En este apartado sólo se analizan los resultados de la sección Opino.

Cuadro 10
Preguntas relativas a la seguridad en las boletas de la Consulta Infantil y Juvenil

6 - 9	10 - 13	14 -17
<p>En mi familia me golpean Mi maestra (o mi maestro) me ofende. Me siento segura (o seguro) en mi casa Me siento segura (o seguro) en la escuela Me siento segura (o seguro) en la calle</p>	<p>En mis escuela o por donde vivo les ofrecen drogas a niños y jóvenes. He sido testigo de actos de violencia contra otro niño o niña. Sufro o he sufrido violencia física. En mi casa, en la escuela, en la calle. Sufro o he sufrido violencia verbal (insultos, gritos). En mi casa, en la escuela, en la calle. Sufro o he sufrido violencia emocional (humillaciones, discriminación). En mi casa, en la escuela, en la calle. Sufro o he sufrido violencia sexual. En mi casa, en la escuela, en la calle. Me siento segura (o seguro) En mi casa, en la escuela y sus alrededores, en la calle. He participado en actos violentos. Me obligan a formar parte de un grupo de delincuentes.</p>	<p>A mí o a mis amistades nos han ofrecido drogas. Me siento segura (o seguro) En mi casa, en la escuela y sus alrededores, en la calle, en mi trabajo Sufro o he sufrido violencia. ¿De qué tipo? Física, verbal, psicológica, sexual. He participado en actos violentos. Me obligan a formar parte de un grupo de delincuentes.</p>
<p>* Para que haya una convivencia justa y pacífica en mi escuela, lo que ayudaría es... Que en la escuela haya más seguridad.</p>	<p>* Lo que ayudará a que haya más justicia y paz en México es Que haya más seguridad.</p>	<p>* Lo que ayudaría a que las personas jóvenes participemos más en la construcción de un México con justicia y paz es... Que haya más seguridad.</p>

El sentimiento de seguridad es el conjunto de pensamientos, sensaciones y comportamientos que permiten a una persona sentirse segura y reconocer que cuentan con los recursos y herramientas – individuales, colectivos, privados, públicos, materiales e institucionales– para prevenir las amenazas, protegerse de ellas y activar esos recursos.⁸ Es relevante para la vida democrática porque muchas de las condiciones y recursos que fortalecen –o debilitan- el sentimiento de seguridad se ubican en el espacio público y en la acción del Estado. Es el caso del respeto a los derechos humanos, la prevención y erradicación de los distintos tipos de violencia (directa, simbólica y estructural), la calidad de la actuación de las fuerzas de seguridad y de las instancias de procuración de justicia, la pertinencia de las políticas de combate al crimen o las condiciones de gobernabilidad.

⁸ PNUD. Hacia una democracia de ciudadanos. Nueva York: PNUD, 2004: 51

Cuando estas condiciones y recursos fallan, se incrementa el sentimiento de inseguridad y vulnerabilidad en la ciudadanía. La desafección política es una consecuencia esperada en esos casos, particularmente cuando sectores de la población se alejan de un Estado al que juzgan ineficaz para garantizar el respeto a sus derechos (a la vida, a la propiedad, al libre tránsito, a la diversión, a la protección, entre otros), para controlar la violencia, aplicar la ley y garantizar la paz y el orden público.

Para fortalecer la conciencia ciudadana y la sensibilidad política en niñas, niños y adolescentes, es necesario fortalecer el sentimiento de protección. Éste alude a la percepción de una presencia real y emocional de alguien o algo que está ahí para evitar que ocurra algo malo; a la existencia de lugares y espacios que se vivan como seguros; en fin, se trata de concepciones, creencias y prácticas que dotan a niñas, niños y jóvenes de una mínima certeza de saberse resguardados.

Como se señala en el Informe País, una tarea del Estado es controlar la violencia, tanto la privada como la pública y con ello fortalecer en la población tanto el sentimiento de seguridad como la confianza interpersonal e institucional. Cuando el Estado se preocupa y se ocupa por la seguridad de la población, la desesperanza tiende a disminuir, además de que se fortalece el sentido de pertenencia. La construcción de condiciones de seguridad contribuye a que cada persona construya para sí un escenario de futuro digno, posible, saludable y prometedor, en condiciones de protección, participación y libertad.

a) Sentimiento de seguridad en la casa, en la escuela y en el lugar en el que vive

La casa es el lugar en el que se sienten más seguras y seguros, niñas y niños. La escuela también se percibe como un espacio seguro, aunque los mayores se sienten menos seguros ahí que los más pequeños. Sólo una tercera parte del grupo de 14 a 17 años se siente segura en el trabajo y en la calle (gráfica 3).

Gráfica 3
Me siento segura o seguro en...

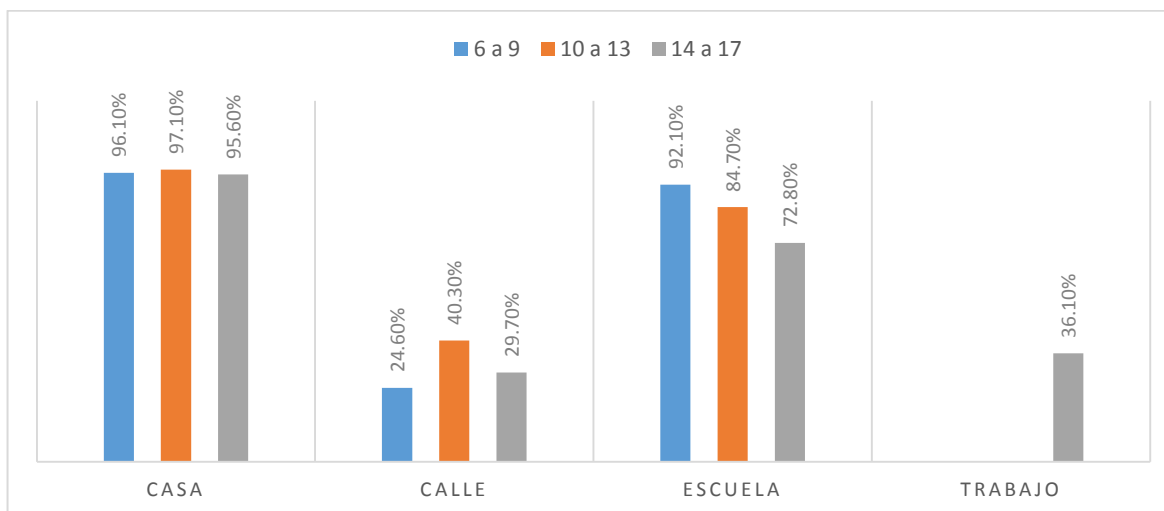

En general quienes asisten a la escuela manifiestan una mayor percepción de seguridad en los espacios en los que se desenvuelven, con excepción de la calle. En este espacio público los hombres se sienten más seguros que las mujeres y quienes no asisten a la escuela, que quienes sí lo hacen (Cuadro 11).

Cuadro 11
Respuestas por sexo y asistencia a la escuela a la pregunta Me siento segura o seguro en...

	Casa				Calle				Escuela			
	Mujer	Hombre	No asiste a la escuela	Asiste a la escuela	Mujer	Hombre	No asiste a la escuela	Asiste a la escuela	Mujer	Hombre	No asiste a la escuela	Asiste a la escuela
6-9	96.4%	95.7%	89%	96.2%	24.4%	24.8%	30.2%	24.5%	92.8%	91.4%	81.1%	92.3%
10-13	97.2%	97%	84.8%	97.2%	51%	49%	40.4%	40.3%	85.2%	84.1%	63.4%	84.9%
14-17	95.6%	95.6%	89.3%	95.9%	24.8%	35.7%	31.6%	29.6%	71.8%	74.1%	52.4%	73.5%

Aunque en general es alto el sentimiento de seguridad en casa, el 11.9% del grupo de 6 años a 9 años reporta que en su familia lo golpean. Este porcentaje es mayor entre los niños (14%) que entre las niñas (10%) y se duplica entre quienes no asisten a la escuela (22.7%).

En el grupo de 10 a 13 se pregunta si sufre violencia física, verbal, emocional y sexual en la casa, la escuela y la calle. El tipo de violencia que dicen vivir con más frecuencia es la verbal. La violencia sexual

en casa apenas alcanza un 2.5% en este grupo de edad. Todas las formas de violencia se reportan con más frecuencia en la calle. Se advierte un incremento notable de la percepción de violencia en los hombres y entre quienes no asisten a la escuela (Cuadro 12).

Cuadro 12
Porcentaje de respuestas afirmativas sobre percepción de violencia en la casa y en la calle

10 a 13

		Total	Mujeres	Hombres	Asiste a la escuela	No asiste a la escuela
Sufro violencia física	En la casa	9%	7.4%	10.9%	8.8%	23.2%
	En la calle	11.1%	7.8%	14.7%	10.9%	25.7%
Sufro violencia verbal	En la casa	16.40%	15%	18%	16.2%	29%
	En la calle	18.7%	13.7%	24.3%	18.5%	31.2%
Sufro violencia emocional	En la casa	6.60%	5.9%	7.5%	6.5%	19.3%
	En la calle	11.8%	8.9%	15%	11.6%	24.7%
Sufro violencia sexual	En la casa	2.50%	2.2%	3.1%	2.5%	10.8%
	En la calle	2.7%	2.2%	3.3%	2.6%	11.9%

En el grupo de 6 a 9 se pregunta sobre dos formas de violencia escolar: maltrato verbal y psicológico por parte del profesorado, y violencia entre escolares (bullying), aunque esta pregunta se presenta en positivo “En la escuela y en las clases las niñas y los niños nos respetamos”. En ambos casos, 9 de cada 10 responde que hay respeto entre pares y por parte de su maestra o maestro. No obstante, entre el 10% que responde que su maestra o maestro le ofende, son más los hombres que las mujeres y es más frecuente que respondan afirmativamente quienes asisten a escuela pública. Respecto de la relación entre pares, el porcentaje de mujeres que responde que no se tratan con respeto es un poco mayor que el de los hombres; es más alto en escuela pública que en la privada (Cuadro 13).

Cuadro 13
Percepción de violencia en la escuela

	6 a 9				
	Total	Mujeres	Hombres	Escuela privada	Escuela pública
Porcentaje que responde Sí a la pregunta “Mi maestra (mi maestro) me ofende”.	10.9%	10.14%	11.8%	8.3%	11.1%
Porcentaje que responde No a la pregunta “En la escuela y en las clases las niñas y los niños nos respetamos”.	9%	9.1%	8.9%	6.4%	9.0%

En el grupo de 10 a 13, la verbal es el tipo de violencia reportada con mayor frecuencia en la escuela (26.3%). Al igual que en los otros casos, los hombres reportan con más frecuencia que las mujeres haber sufrido todos los tipos de violencia. En las escuelas privadas es ligeramente más alta la referencia a la violencia emocional y sexual, mientras que quienes asisten a escuela públicas responden con más frecuencia que sufren violencia física y verbal en ella (Cuadro 14).

Cuadro 14
Porcentaje de respuestas afirmativas sobre percepción de violencia en la escuela

	10 a 13				
	Total	Mujeres	Hombres	Escuela privada	Escuela pública
Sufro violencia física en la escuela	14.9%	11.7%	18.7%	12.8%	15.1%
Sufro violencia verbal en la escuela	26.3%	22.4%	30.8%	14.9%	19.1%
Sufro violencia emocional en la escuela	19.5%	17.7%	21.4%	19.8%	19.3%
Sufro violencia sexual en la escuela	2.9%	2.3%	3.6%	2.9%	2.8%

b) Los hombres en general y quienes no asisten a la escuela, los más inseguros

En los grupos de 10 a 13 y 14 a 17 años se preguntó por las condiciones de inseguridad que viven en su entorno, particularmente la oferta de drogas, la participación en actos violentos y el reclutamiento por parte de grupos criminales. La mayoría responde que en su entorno no existen estas condiciones de inseguridad. No obstante, por el impacto que tienen en el desarrollo personal y social de las y los adolescentes es necesario analizar a quienes responden de manera afirmativa.

En un análisis por sexo se advierte que los hombres de todas las edades reportan con más frecuencia condiciones de inseguridad, en algunos casos incluso duplican a las mujeres. Es el caso de la participación en actos violentos y en el reclutamiento por parte de grupos de delincuentes. En la oferta de drogas la diferencia por sexo no es tan marcada (Cuadro 15).

Cuadro 15
Porcentaje de respuestas afirmativas sobre percepción de violencia en la escuela

	10 a 13			14 a 17		
	Total	Mujeres	Hombres	Total	Mujeres	Hombres
En mi escuela o por donde vivo les ofrecen drogas a niños y jóvenes/ a mí o a mis amistades nos han ofrecido drogas	16.9	16.5	17.4	31.3	29.2	33.8
Sufro o he sufrido violencia				19.5	18.2	21.1
He sido testigo de actos de violencia contra otra niña o niño	35.6	32.4	39.1			
He participado en actos violentos	11.7	7.6	16.4	17.4	12.2	23.9
Me obligan a formar parte de un grupo de delincuentes	2.6	1.9	3.5	4.0	2.9	5.4

En general los hombres enfrentan mayores condiciones de inseguridad.

- 39.1% de los hombres dicen haber sido testigos de actos de violencia, frente al 32.4% de las mujeres. Esto es más frecuente entre quienes no asisten a la escuela que entre quienes sí lo hacen.
- Los hombres participan en actos de violencia el doble de veces que las mujeres. Esta cifra se incrementa aún más entre quienes no asisten a la escuela que entre quienes sí lo hacen, para el caso del grupo de 14 a 17 años.
- La oferta de drogas es mayor en el grupo de 14 a 17. Quienes reciben más oferta de droga son los hombres de 14 a 17 y quienes no asisten a la escuela.
- Este patrón se repite ante la pregunta “Me obligan a formar parte de un grupo de delincuentes”. En esta misma pregunta, la respuesta afirmativa es tres veces mayor entre quienes no asisten a la escuela (Gráfica 4).

Gráfica 4
Condiciones de inseguridad por asistencia a la escuela

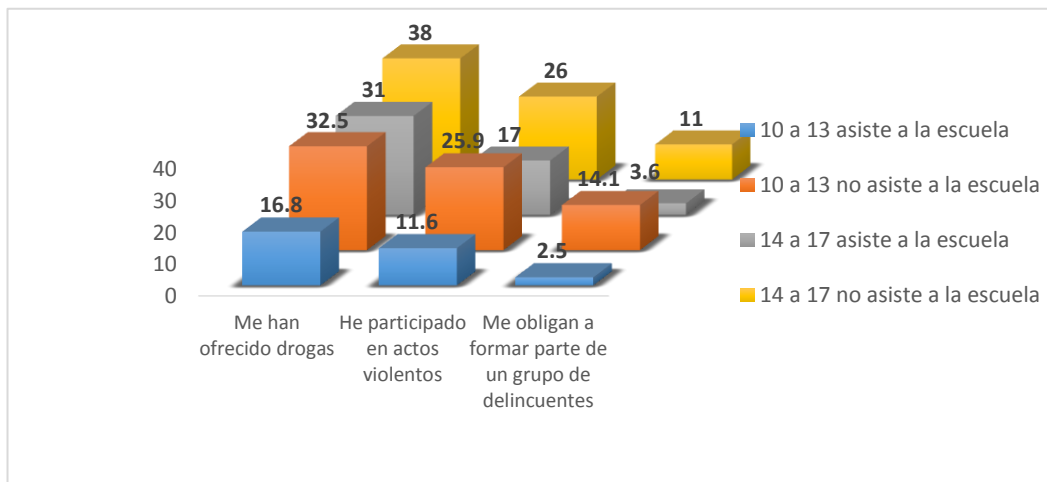

El acceso a las drogas y la invitación a participar en actividades delictivas son factores que ponen en riesgo el bienestar de la infancia, particularmente durante la pubertad y la adolescencia. Al igual que en la Consulta Infantil y Juvenil 2012, en 2015 la oferta de drogas se va incrementando con la edad. Inicia en un 13% reportado por las niñas y niños de 10 años, hasta un 39.5% en el caso del grupo de 17 años. Algo similar ocurre en la pregunta “Me obligan a formar parte de un grupo de delincuentes (Gráfica 5).

Gráfica 5
Porcentaje de respuestas afirmativas a “A mí y a mis amistades nos han ofrecido drogas” y “Me obligan a formar parte de un grupo de delincuentes”, por edad

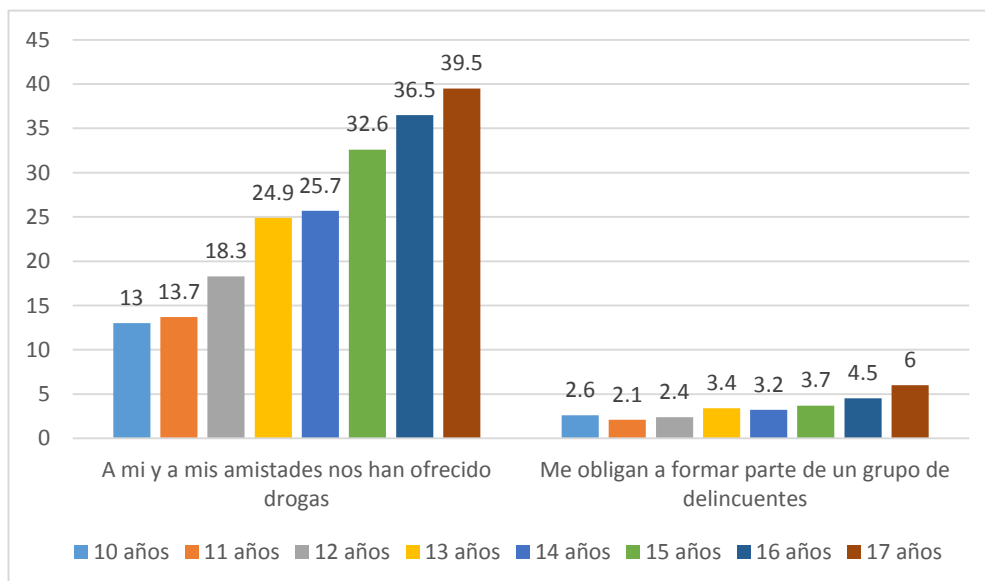

El Distrito Federal es la entidad en la que se responden con más frecuencia que les ofrecen drogas (22%) y (39.5) en ambos grupos de edad. Campeche (9.5%) e Hidalgo (22.9%) los que reportan menos oferta de drogas, para el grupo de 10 a 13 y de 14 a 17 respectivamente (Cuadro 16).

Cuadro 16
Porcentaje de respuestas afirmativas a “A mí o a mis amistades nos han ofrecido drogas”
por grupo de edad y entidad federativa

Entidad	10 a 13 %	Entidad	14 a 17 %
Distrito Federal	22	Distrito Federal	39.5
Durango	20.8	Chihuahua	38.4
Jalisco	19.6	Baja California	36.1
Querétaro	18.4	Durango	35.2
Guanajuato	18.2	México	33.8
México	18.1	Quintana Roo	33.7
Tamaulipas	17.9	Morelos	33.5
Aguascalientes	17.5	Michoacán	33.3
Sonora	17.3	Tamaulipas	32.9
Morelos	17.1	Sonora	32.7
Colima	17	Colima	32.4
Tabasco	16.9	Zacatecas	32.3
Baja California	16.9	Jalisco	32.2
Quintana Roo	16.9	Aguascalientes	32
Nacional	16.8	Nacional	31.2
Nayarit	16.7	Querétaro	30.9
Chihuahua	16.4	Nuevo León	30
Baja California Sur	16.2	Guanajuato	29.9
Zacatecas	15.7	Coahuila	29.9
Sinaloa	15.4	Nayarit	29.8
Michoacán	15.3	Baja California Sur	28.7
Veracruz	14.3	Veracruz	27.8
Coahuila	14.1	Puebla	27.5
Guerrero	13.6	Tlaxcala	27.4
Tlaxcala	13.3	Tabasco	26.7
Nuevo León	13.2	Guerrero	26.4
Puebla	13.2	Yucatán	26
Hidalgo	12.7	San Luis Potosí	25.1
Yucatán	12.7	Campeche	25.1
San Luis Potosí	12.3	Sinaloa	23.9
Campeche	9.5	Hidalgo	22.9

En el grupo de 10 a 13, Durango es la entidad en la que con más frecuencia que les obligan a formar parte de un grupo de delincuentes (3.6%), seguida de Tabasco (3.5%) y Guerrero (3.5%). En el grupo de

14 a 17, los tres estados con mayores porcentajes en esta pregunta son Tabasco (6.4%), Guerrero (4.8%) y Puebla (4.8%).

En resumen

La casa es el lugar en el que se sienten más seguras y seguros niñas y niños.

Uno de cada diez en el grupo de 6 a 9 años reporta que en su familia lo golpean. Este porcentaje es mayor entre los niños (14%) que entre las niñas (10%) y se duplica entre quienes no asisten a la escuela (22.7%).

La escuela es un lugar seguro y 9 de cada 10 responden que hay respeto entre pares y por parte de su maestra o maestro. La percepción de que existe violencia en la escuela crece en el grupo de 10 a 13. El tipo de violencia más frecuente en la escuela es la verbal. Cuando se reporta violencia en la escuela, el porcentaje más alto se ubica en escuelas públicas.

En general los hombres se sienten más seguros que las mujeres, pero también se advierte que son ellos quienes dicen sufrir violencia con más frecuencia (sienten que el maestro los ofende, que viven violencia verbal, física, emocional y sexual en todos los ámbitos) y condiciones de inseguridad (mayor exposición a las drogas, han participado más en hechos violentos, han sido presionados con más frecuencia que las mujeres a formar parte de grupos delictivos). Las condiciones de inseguridad se incrementan con la edad.

Los hombres que no asisten a la escuela se sienten más seguros que quienes están escolarizados y que las mujeres que están fuera del sector educativo. En todos los casos, quienes no asisten a la escuela parecen estar más expuestos a la violencia y a otras condiciones de inseguridad.

Quienes no asisten a la escuela reportan con más frecuencia ser víctimas de los distintos tipos de violencia en la casa, la escuela y el lugar en el que viven. La invitación a formar parte de grupos delictivos se incrementa con la edad y es mayor entre quienes no asisten a la escuela.

4.3 Justicia

Se le considera una de las condiciones que hace posible la democracia a través de la vigencia de los derechos humanos, la búsqueda de la equidad social, el respeto a la legalidad en todas las esferas, el fortalecimiento de las instituciones y el papel del Estado como garante de derechos, así como la construcción de una cultura en la cual se aprecie la justicia como principio de vida comunitaria y de organización política.

Justicia es una noción que articula varios asuntos de especial relevancia tanto para la democracia en general como para el momento actual que vive el país. Sin embargo, debido a la naturaleza de la Consulta Infantil y Juvenil, el tema se ha acotado a los siguientes aspectos:

- Como respeto pleno a los derechos humanos (a la identidad, a la diversidad, al trato digno y a igualdad de oportunidades para el desarrollo).
- Como vigencia de la ley y principio de legalidad.

En respuesta a lo planteado por niñas, niños y adolescentes participantes en los grupos de discusión que dieron origen a los contenidos de las boletas, la segunda de las acepciones tuvo un mayor protagonismo (Cuadro 17). Para la población infantil y juvenil, es injusto quien viola la ley, pero también si ésta se aplica de manera parcial, arbitraria o facciosa, si los responsables de su aplicación son omisos o si ellos mismos la violentan. Desde la perspectiva de la calidad de la democracia, la injusticia vulnera el Estado de derecho democrático y se expresa de muchas maneras, esencialmente como violación de derechos humanos, impunidad, corrupción e incremento del crimen y la inseguridad pública. Cuando este ataque a la legalidad democrática es constante y sistemático, se pone en riesgo la democracia misma como forma de gobierno.

Cuadro 17
Preguntas relativas a la confianza en la justicia en la Consulta Infantil y Juvenil

6 - 9	10 - 13	14 -17
<p>En la escuela y en las clases las niñas y los niños nos respetamos.</p> <p>En mi escuela tengo lo que necesito para aprender y sentirme bien (buenos maestros, libros, baños limpios, electricidad y bebederos de agua)</p>	<p>Las personas me respetan como soy.</p>	<p>Las personas me respetan como soy.</p>
<p>* Para que haya una convivencia justa y pacífica en mi escuela, lo que ayudaría es...</p> <p>Que las maestras y maestros nos traten bien.</p> <p>Que las niñas y los niños nos tratemos con respeto.</p> <p>Que a todas las niñas y los niños nos traten igual.</p>	<p>* Lo que ayudará a que haya una convivencia justa y pacífica en la escuela es</p> <p>Que las maestras y los maestros nos respeten.</p> <p>Que nos respetemos entre compañeras y compañeros.</p> <p>Que las reglas y las sanciones se apliquen de manera justa.</p> <p>* Lo que ayudará a que haya más justicia y paz en México es</p> <p>Que no haya corrupción.</p> <p>Que las autoridades respeten los derechos humanos.</p> <p>Que todas las personas respeten las leyes.</p> <p>Que los gobernantes cumplan lo que prometen.</p> <p>Que haya consecuencias para quien no cumpla las reglas o viole la ley.</p>	<p>* Lo que ayudará a que las personas jóvenes participemos más en la construcción de un México con justicia y paz es...</p> <p>Que se castigue a funcionarios corruptos.</p> <p>Que las autoridades respeten los derechos humanos.</p>
<p>* Para convivir mejor me</p>	<p>* Para que en México haya más justicia y</p>	<p>* Para que en México haya más</p>

6 - 9	10 – 13	14 -17
<p>comprometo a... Cumplir las reglas. Respetar a otras niñas y niños.</p>	<p>paz me comprometo a... Respetar a todas las personas. Dar un consejo a las personas adultas que no respetan las leyes. Apoyar a quienes lo necesitan. Respetar la ley. Denunciar abusos e injusticias. Pedir que las personas adultas nos respeten.</p>	<p>justicia y paz me comprometo a... Defender a quien está sufriendo una injusticia. Apoyar a quienes lo necesitan. Respetar la ley. Denunciar abusos e injusticias.</p>

a) Una convivencia respetuosa

En los tres grupos de edad se incluye una pregunta relativa al trato respetuoso. En el grupo de 6 a 9, éste se refiere al trato entre compañeros y compañeras en el contexto de la escuela y del salón de clases. Nueve de cada diez niñas y niños responden que se tratan con respeto. En los otros dos grupos se incluye una visión más amplia de respeto, vinculada con la identidad y la diversidad. Como se aprecia en el Cuadro 18, los mayores se sienten más respetados que los del grupo de 10 a 13 años.

En ninguno de los tres grupos de edad hay diferencia por sexo, pero sí se advierten diferencias entre quienes asisten a la escuela y quienes no lo hacen. Éstos se sienten menos respetados que los primeros.

Cuadro 18

Porcentaje de respuestas afirmativas a las preguntas relativas al respeto por grupo de edad, sexo y asistencia a la escuela

		Total	Mujeres	Hombres	No asiste a la escuela	Asiste a la escuela
6 a 9	En la escuela y en las clases las niñas y los niños nos respetamos	91%	90.9%	91.1%	81.5%	91.1%
10 a 13	Las personas me respetan como soy	88.7%	89.8%	87.5%	72.2%	88.9%
10 a 13	Las personas me respetan como soy	91.5%	91.9%	90.9%	84.9%	96.3%

b) Condiciones para aprender en nivel preescolar y en las escuelas primarias

El 8% de las niñas y los niños de 6 a 9 años registró que cursan el nivel preescolar y el 89% que cursan la educación primaria⁹.

Respecto de la percepción de las condiciones escolares, el 87.1% de las niñas y los niños de 6 a 9 reporta que en su escuela tiene lo que necesita para aprender y sentirse bien (buenos maestros, libros, baños

⁹ La diferencia de 3 puntos porcentuales, corresponde a las y los niños que no registraron el dato de nivel escolar.

limpios, electricidad y bebederos de agua). Este porcentaje es mayor (94.1%) entre quienes asisten a escuela privadas, y baja en el caso de las escuelas públicas a 85.9%.

En un análisis por entidad, se observa que Nuevo León, Coahuila y Chihuahua son los estados en los que más niñas y niños responden afirmativamente a la pregunta “En mi escuela tengo lo que necesito para aprender y sentirme bien”. Guerrero, Puebla y el Estado de México registran los menores porcentajes totales (Cuadro 19).

Diferenciando por nivel escolar, en todas las entidades federativas, las niñas y los niños de preescolar responden afirmativamente con más frecuencia que quienes cursan primaria. La diferencia llega a ser de 7 puntos porcentuales en algunos casos, como Puebla.

La percepción de mejores condiciones en el nivel preescolar, se reportan en Colima (96.7%) y a nivel primaria, en las escuelas de Nuevo León (93.5%); mientras que las peores se ubican a nivel preescolar de Guerrero (86.5%) y en el Estado de México a nivel primaria (82.6%).

Cuadro 19
Porcentaje de respuestas afirmativas a la pregunta
“En la escuela tengo todo lo que necesito para aprender, por nivel educativo y entidad

	Total	Preescolar	Primaria
NUEVO LEON	93.7	96.0	93.5
COAHUILA	93.0	95.6	92.8
CHIHUAHUA	92.8	95.1	92.6
YUCATAN	92.6	94.8	92.3
COLIMA	92.2	96.7	91.6
SINALOA	91.8	93.1	91.8
BAJA CALIFORNIA	91.6	94.3	91.4
BAJA CALIFORNIA SUR	91.1	93.1	90.9
AGUASCALIENTES	90.8	94.1	90.4
SONORA	90.7	93.3	90.5
TAMAULIPAS	90.5	95.3	90.1
DURANGO	90.4	92.9	90.3
NAYARIT	90.3	96.2	90.1
SAN LUIS POTOSI	90.2	92.7	90.0
ZACATECAS	89.6	92.4	89.5
GUANAJUATO	89.3	92.7	88.8
QUERETARO	89.3	92.0	88.9
MORELOS	88.0	90.4	87.8
QUINTANA ROO	87.8	92.0	87.5
CAMPECHE	87.4	92.3	87.0
MICHOACAN	87.4	89.8	87.3
HIDALGO	87.2	90.3	86.9
TOTAL NACIONAL	87.2	90.8	86.8
JALISCO	86.9	91.5	86.5

TLAXCALA	86.5	90.6	86.0
TABASCO	86.0	88.9	85.8
VERACRUZ	85.5	90.0	85.3
DISTRITO FEDERAL	85.2	90.4	84.6
GUERRERO	84.4	86.5	84.3
PUEBLA	84.2	90.0	83.6
MEXICO	83.0	87.2	82.6

En resumen

Nueve de cada diez niñas, niños y adolescentes participantes en la Consulta se sienten respetadas y respetados.

Los mayores sienten que los “respetan como son” con más frecuencia que los del grupo de 10 a 13 años.

El 87.1% de las niñas y los niños de 6 a 9 años considera que en la escuela tienen lo que necesitan para aprender y sentirse bien. Esta cifra es mayor en las escuelas privadas que en las públicas y en el preescolar que en la primaria.

Los estados que reportan mejores condiciones en las escuelas son Nuevo León, Coahuila y Chihuahua; mientras que Guerrero, Puebla y Estado de México, reporta menores porcentajes, sin llegar a ubicarse por debajo del 80%.

4.4 Condiciones para la participación

Además de ser un derecho humano, la participación es clave para la construcción de ciudadanía. Es fin y medio, derecho y obligación que se sustenta en la posibilidad de opinar e intervenir en el entorno, de ser considerados como sujetos con derechos y tomar parte en acciones para el fortalecimiento de un entorno de justicia y paz por ejemplo al intervenir en la elaboración de normas, expresar opiniones, regular a la autoridad o recibir las cuentas que rinde el poder público. Tratándose de la niñez y la juventud –población históricamente invisibilizada– la participación se vuelve un asunto de justicia y equidad.

Por ello se explora la percepción que tienen niños, niñas y adolescentes sobre las condiciones para expresar su opinión en los ámbitos en los que se desenvuelven e involucrarse en la construcción de un México con justicia y paz; la visión de este derecho como herramienta para colaborar en la construcción de una convivencia justa y pacífica en la escuela; así como la importancia que atribuyen a la participación al momento de asumir compromisos. En este apartado sólo se reportan los resultados de la sección Opino (Cuadro 20).

Cuadro 20

Preguntas relativas a la confianza en las condiciones para la participación en la Consulta Infantil y Juvenil

6 - 9	10 – 13	14 -17
<p>Puedo decir lo que pienso y siento.</p> <p>* Para que haya una convivencia justa y pacífica en mi escuela, lo que ayudaría es... Que nos tomen en cuenta al hacer las reglas en la escuela. Que tomen en cuenta mi opinión.</p> <p>* Para convivir mejor me comprometo a... Ponerme de acuerdo con otros niños y niñas para resolver nuestros problemas. Participar con propuestas para que todos estemos bien.</p>	<p>Puedo expresar con libertad lo que pienso y lo que siento.</p> <p>* Lo que ayudará a que haya una convivencia justa y pacífica en la escuela es Que se tome en cuenta nuestra opinión en la escuela.</p> <p>* Para que en México haya más justicia y paz me comprometo a... Participar con propuestas para mejorar mi comunidad. Organizarme con otras personas para resolver problemas que nos afectan a todos.</p>	<p>* Lo que ayudaría a que las personas jóvenes participemos más en la construcción de un México con justicia y paz es... Que podamos expresar nuestras ideas con libertad. Que el gobierno nos tome en cuenta en las acciones para mejorar el país.</p> <p>* Para que en México haya más justicia y paz me comprometo a... Mantenerme informado de lo que ocurre en mi país. Organizarme con otras personas para resolver problemas que nos afectan a todos.</p>

a) El derecho a la libre expresión

Nueve de cada diez niñas, niños y adolescentes considera que en los ámbitos en los que se desenvuelve puede expresar con libertad lo que piensa y siente. Las niñas manifiestan más que los niños tener libertad de expresión, así como quienes asisten a la escuela, en comparación con quienes no lo hacen. Por nivel escolar, manifiestan una mayor libertad de expresión quienes cursan el preescolar que quienes cursan el nivel primaria.

En las boletas en alguna lengua indígena el porcentaje de niñas y niños que siente que puede expresarse libremente, es menor hasta en 10 puntos (Cuadro 21).

Cuadro 21

Porcentaje de respuestas afirmativas a las preguntas *Puedo decir lo que pienso y siento* (6 a 9) y *Puedo expresar con libertad lo que pienso y siento* 10 a 13

	Total	Boleta en lengua	Mujeres	Hombres	No asiste	Asiste a la escuela
6 a 9	90.4%	85.0%	91.7%	88.9%	81.9%	90.5%
10 a 13	94.1%	84.3%	94.4%	93.7%	78.6%	94.2%

Las niñas y niños de 10 y 11 años son quienes se sienten con mejores condiciones para expresar lo que piensan y sienten. Esta percepción va disminuyendo con la edad, pero sin bajar del 80% (Gráfica 6).

Gráfico 6
Porcentaje de respuestas afirmativas a las preguntas *Puedo decir lo que pienso y siento* (6 a 9)¹
y *Puedo expresar con libertad lo que pienso y siento* (10 a 13) por edad.

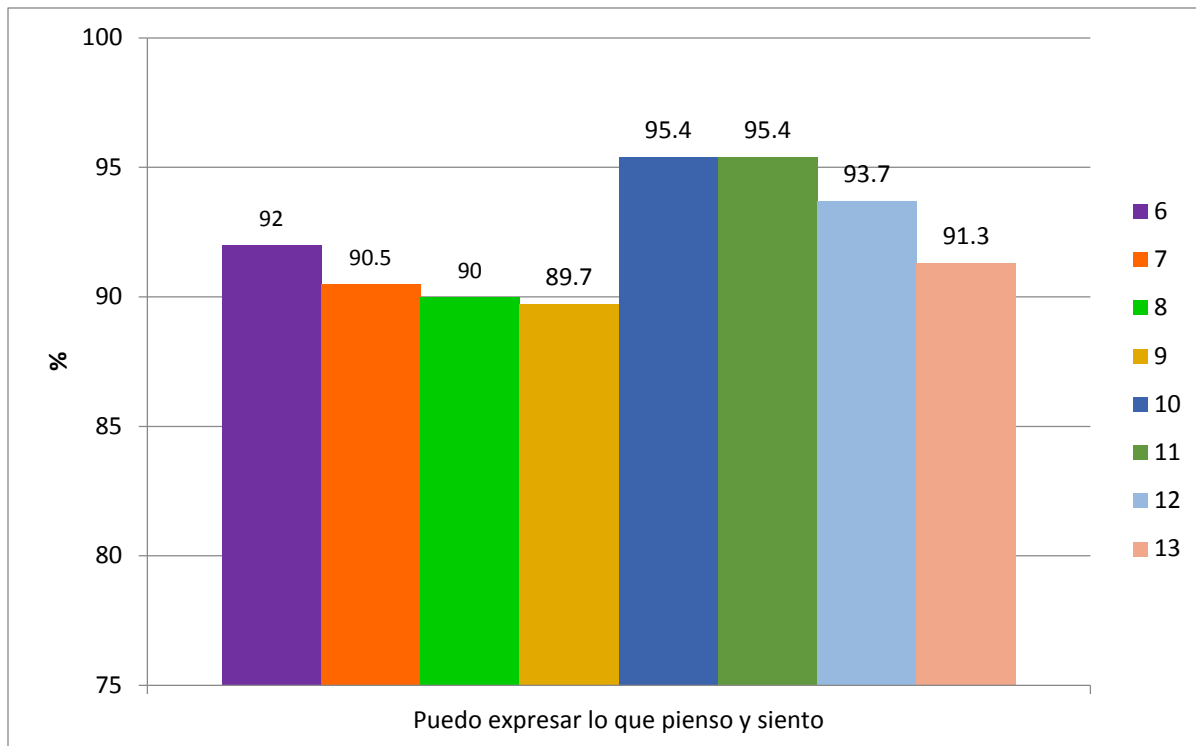

En resumen

Nueve de cada diez niñas, niños y jóvenes participantes en la Consulta consideran que pueden expresar libremente lo que piensan y sienten.

Este porcentaje baja a 8 de cada 10 entre quienes no asisten a la escuela y la población que respondió alguna de las boletas en lengua indígena.

Quienes tienen una mayor percepción de contar con condiciones para la libertad de expresión son los niños, quienes asisten a la escuela y quienes cursan el preescolar.

4.5 Condiciones para el desarrollo personal y la democracia

En este apartado se exploran las oportunidades que ofrece el entorno para participar, desarrollarse, ejercer los derechos, así como activar y movilizar los recursos y potencialidades personales para llegar a tener la vida que cada cual considera buena. De ahí que implique la valoración del entorno como algo que favorece u obstaculiza su desarrollo personal y social, así como el desarrollo de la democracia.

Esta dimensión se relaciona con la imaginación política, expresada en la visión de futuro de la sociedad en la que se vive, la cual puede influir en la manera como cada uno se proyecta. Para que una niña, un niño o joven aspire para sí niveles más altos de desarrollo humano, necesita sentir que cuenta con recursos y capacidades propias, así como con personas, instituciones y condiciones que favorezcan la realización de sus aspiraciones.

Este horizonte de futuro constituye una importante clave en la construcción de ciudadanía y en el desarrollo humano. En éste, niñas, niños y adolescentes tejen sus identidades (entre ellas la ciudadana) y sus sentidos de pertenencia (entre otros, al país). La capacidad de soñar, de plantear metas, de imaginar un futuro mejor, no sólo brinda esperanza, sino que genera un efecto preventivo, pues las metas se convierten en criterios para los actos y decisiones. Por ello se consulta sobre cómo se imaginan a sí mismos en el futuro, particularmente en relación con el bienestar y su derecho a una vida digna.

En el proceso de construcción de ciudadanía, el horizonte de futuro contribuye a fortalecer en la mente infantil la convicción de que las personas pueden aportar a la transformación de la realidad social a partir del México que imaginan, de lo que proponen para alcanzar el futuro imaginado y del compromiso que asumen en ese sentido.

Cuadro 22

Preguntas relativas a las condiciones para el desarrollo personal y la democracia en la Consulta Infantil y Juvenil

6 - 9	10 – 13	14 -17
<p>¿Sabes que en México existe una nueva Ley sobre los Derechos de las niñas, los niños y adolescentes?</p> <p>Yo quiero que en México nunca más...</p>	<p>Creo que cuando sea una persona adulta voy a vivir mejor que ahora. Por donde vivo hay lugares de calidad para divertirme y hacer deporte.</p> <p>¿Sabes que en México existe una nueva Ley sobre los Derechos de las niñas, los niños y adolescentes?</p> <p>Yo quiero que en México nunca más...</p>	<p>Creo que cuando sea una persona adulta voy a vivir mejor que ahora.</p> <p>Las personas jóvenes tenemos lugares de calidad para divertirnos y hacer deporte.</p> <p>Pienso que México estará mejor en unos años.</p> <p>¿Sabes que en México hay una nueva Ley sobre los derechos de las niñas, los niños y los adolescentes?</p> <p>Yo quiero que en México nunca más...</p> <p>* Me gustaría que en el lugar donde vivo hubiera...</p> <p>Centros recreativos y digitales</p> <p>Opciones artísticas y culturales</p> <p>Información clara y accesible sobre salud y sexualidad</p> <p>Apoyos para la organización de jóvenes</p> <p>Acciones para conocer y ejercer mis derechos</p> <p>Recuperación de espacios públicos con la participación de la comunidad</p> <p>Becas y más escuelas para seguir estudiando.</p> <p>Oportunidades de empleo digno para las personas jóvenes.</p> <p>Capacitación para oficios y carreras técnicas</p> <p>Desarrollo de habilidades para iniciar negocios</p> <p>* Lo que ayudaría a que las personas jóvenes participemos más en la construcción de un México con justicia y paz es...</p> <p>Que se elijan gobernantes honestos, preocupados por el país.</p>

a) Condiciones para ejercer el derecho a la diversión

El derecho a la diversión es uno de los más relevantes para las personas jóvenes. Así lo expresaron en los grupos de discusión que dieron lugar a los contenidos de las boletas. Por ello se pregunta en los grupos de 10 a 13 y de 14 a 17 años si por donde viven cuentan con lugares de calidad para divertirse y para hacer deporte, condición que además de favorecer el ejercicio del citado derecho, constituye una forma de apropiación del espacio público.

Las respuestas revelan que en el grupo de 14 a 17 hay una mejor valoración de las condiciones para divertirse y hacer deportes, y en ambos grupos de edad, son los hombres y quienes asisten a la escuela los que reportan porcentajes más altos de respuesta afirmativa (Cuadro 23).

Cuadro 23

Porcentaje de respuestas afirmativas a la pregunta
Por donde vivo hay lugares adecuados para divertirme y hacer deporte

	Total	Mujeres	Hombres	No asiste	Asiste a la escuela
10 a 13	67.3%	64.8%	70%	59.8%	67.3%
14 a 17	71.8%	69.4%	74.6%	65.4%	72%

En un análisis por entidad federativa, se advierte que Aguascalientes, Nuevo León, Sinaloa y Colima son los estados en los que dicen tener mejores condiciones para divertirse y hacer deporte, mientras que Tabasco, Michoacán y Puebla son los que resultan con lugares menos adecuados (Cuadro 24).

Cuadro 24

Porcentaje de respuestas afirmativas a la pregunta *Por donde vivo hay lugares adecuados para divertirme y hacer deporte*, por entidad federativa

10 a 13		14 a 17	
AGUASCALIENTES	77.4	AGUASCALIENTES	81.5
NUEVO LEON	77.1	SINALOA	81.0
COLIMA	75.3	COLIMA	80.7
SINALOA	74.2	DURANGO	79.9
DISTRITO FEDERAL	73.5	CHIHUAHUA	78.6
TAMAULIPAS	71.9	ZACATECAS	78.4
COAHUILA	71.4	NAYARIT	77.3
YUCATAN	71.4	GUERRERO	76.8
CHIHUAHUA	70.8	TAMAULIPAS	76.3
QUINTANA ROO	70.5	HIDALGO	75.6
BAJA CALIFORNIA SUR	70.0	COAHUILA	75.3
BAJA CALIFORNIA	69.4	QUINTANA ROO	75.3
SONORA	69.1	SAN LUIS POTOSI	74.9
DURANGO	68.8	QUERETARO	74.8
HIDALGO	68.8	JALISCO	74.5
QUERETARO	68.7	YUCATAN	74.5
NAYARIT	68.0	SONORA	74.4
TOTAL NACIONAL	67.3	BAJA CALIFORNIA	74.2
JALISCO	66.9	NUEVO LEON	73.8
ZACATECAS	66.8	GUANAJUATO	73.2
TLAXCALA	66.6	BAJA CALIFORNIA SUR	73.0
CAMPECHE	66.5	TOTAL NACIONAL	71.9
MORELOS	65.2	DISTRITO FEDERAL	70.9
ESTADO DE MEXICO	64.7	TLAXCALA	70.8
PUEBLA	63.9	MORELOS	70.0
GUERRERO	63.8	MICHOACAN	68.8
VERACRUZ	63.5	VERACRUZ	68.5
SAN LUIS POTOSI	63.2	CAMPECHE	67.0
GUANAJUATO	62.5	ESTADO DE MEXICO	66.7
MICHOACAN	61.9	TABASCO	66.0
TABASCO	58.5	PUEBLA	64.6

b) Un mejor futuro para sí y para México

En general se advierte una visión positiva del futuro personal en los dos grupos de edad a los que se les planteó la pregunta Creo que cuando sea una persona adulta voy a vivir mejor que ahora. No se advierten diferencias por sexo o para el caso de quienes respondieron una boleta en lengua indígena. Sin embargo, es claro que el estar fuera de la escuela afecta la perspectiva de futuro que las y los jóvenes tienen para sí. En ambos grupos de edad, lo reportado por la población que no asiste a la escuela es significativamente menor que quienes sí lo hacen (Cuadro 25)

Cuadro 25
Porcentaje de respuestas afirmativas a las preguntas
Creo que cuando sea una persona adulta voy a vivir mejor que ahora

	Total	Boleta en lengua	Mujeres	Hombres	No asiste	Asiste a la escuela
10 a 13	87.7%	86.5%	87.7%	87.6%	74.4%	87.8%
14 a 17	87.1%	86.1%	86.7%	87.6%	79.9%	87.5%

De manera complementaria, se indagó acerca de la manera como imaginan al país las y los jóvenes de 14 a 17 años mediante la pregunta Pienso que México estará mejor en unos años. Destaca la diferencia entre la perspectiva de futuro para sí y la que tienen para el país, pues mientras la primera es buena, la segunda se ubica en niveles tan bajos que remite a un pesimismo que puede estar alimentado por las condiciones de inseguridad y corrupción que denuncian niñas, niños y jóvenes.

En la Cuadro 26 se advierte que son más optimistas quienes no asisten a la escuela, responden alguna de las boletas en lengua indígena o asisten a la escuela pública.

Cuadro 26
Porcentaje de respuestas afirmativas a las preguntas Pienso que México estará mejor en unos años (14 a 17)

Total	Boleta en lengua	Mujeres	Hombres	No asiste a la escuela	Asiste a la escuela	Escuela pública	Escuela privada
41.6%	48.9	40.9%	42.5%	50.9%	41.1%	41.3%	39.9%

En resumen

La mayoría de las y los participantes considera que cuenta con lugares adecuados para divertirse y hacer deportes. Principalmente son los hombres y quienes asisten a la escuela los que tienen una mejor valoración de las condiciones para ejercer este derecho.

Aguascalientes, Nuevo León, Sinaloa y Colima son los estados en los que dicen tener mejores condiciones para divertirse y hacer deporte.

Ocho de cada diez piensa que tendrá un mejor futuro para sí, pero sólo cuatro de cada diez piensa que México estará mejor en unos años.

No asistir a la escuela afecta negativamente la perspectiva de futuro que las y los jóvenes tienen para sí.

Respecto del futuro de México, son más optimistas quienes no asisten a la escuela, quienes responden alguna de las boletas en lengua indígena o asisten a la escuela pública.

5 Las propuestas

En esta etapa de la historia nacional, la justicia y la paz son temas particularmente sensibles. La paz se concibe en la Consulta Infantil y Juvenil como el estado que consigue una sociedad o un grupo cuando existen condiciones para la realización de los derechos humanos, un nivel reducido de violencia directa y un nivel elevado de justicia. Se persigue la armonía social, la igualdad, la justicia y, por tanto, el cambio del funcionamiento y organización de los grupos sociales. La simple ausencia de violencia no es suficiente para alcanzar la paz.

Desde esta perspectiva, se solicita a niñas, niños y jóvenes que elijan de entre varias opciones aquellas que contribuirán a construir condiciones de justicia y paz en su escuela o en el país. Estas opciones están vinculadas a los temas de la consulta, principalmente justicia, participación, seguridad y oportunidades para el desarrollo personal y la democracia.

5.1 Propuestas para mejorar la convivencia en la escuela

En los grupos de 6 a 9 y de 10 a 13 años se solicitó que eligieran las opciones que ayudarán a que haya una convivencia justa y pacífica en la escuela. En la Cuadro 27 se observan que las dos opciones que más seleccionaron en ambos grupos de edad son relativas a la justicia. En el de 6 a 9 las alternativas vinculadas a la participación quedan en último plano, pero en el de 10 a 13 ésta parece cobrar importancia.

Cuadro 27
Lo que ayudará a que haya una convivencia justa y pacífica en la escuela. Opciones seleccionadas

6 a 9			10 a 13		
		%			%
Justicia	Que las niñas y los niños nos tratemos con respeto.	59.3%	Justicia	Nos respetemos entre compañeros y compañeras.	59.6%
Justicia	Que las maestras y maestros nos traten bien.	56.6%	Justicia	Que las reglas y las sanciones se apliquen de manera justa.	57%
Seguridad	Que en la escuela haya más seguridad.	41.1%	Participación	Que se tome en cuenta nuestra opinión en la escuela.	49.6%
Justicia	Que a todas las niñas y los niños nos traten igual.	29.3%	Justicia	Que las maestras y los maestros nos respeten.	42.5%
Participación	Que tomen en cuenta mi opinión.	24.9%			
Participación	Que nos tomen en cuenta al hacer las reglas en la escuela.	21%			

En esta jerarquización de las propuestas para que la convivencia en la escuela sea justa y pacífica, no se advierten diferencias por sexo, pero sí por asistencia a la escuela. Quienes no asisten a la escuela en el grupo de 10 a 13 años colocan en segundo lugar la opción “Que las maestras y los maestros nos respeten”.

5.2 Para que en México haya Justicia y Paz

Se pidió al grupo de 10 a 13 que eligiera las dos opciones que ayudarán a que en México haya más justicia y paz. De manera consistente con lo planteado en los grupos de discusión, las niñas y los niños proponen que no haya corrupción, que los gobernantes cumplan lo que prometen y que haya más seguridad. No hay diferencias entre hombres y mujeres.

Cuadro 28

Lo que ayudará a que haya más justicia y paz. Opciones seleccionadas (10 a 13)

	Total
Que no haya corrupción	59.1%
Que los gobernantes cumplan lo que prometen	47.2%
Que haya más seguridad	34.3%
Que las autoridades respeten los DH	30.4%
Que todas las personas respeten las leyes	27.4%
Que haya consecuencias para quien no cumpla las reglas o viole la ley	17.9%

5.3 Para crear mayores condiciones para la participación juvenil

En el grupo de 14 a 17 se solicitó elegir las tres opciones que ayudarán a que las personas jóvenes participen más en la construcción de un México con justicia y paz. La primera opción refiere directamente al respeto a la libertad de expresión, condición indispensable para ejercer el derecho a la participación. La tercera opción, deja ver que aún ante el panorama de inseguridad, desconfianza y aparente desafección política que aqueja a la población de 14 a 17 años participante en la consulta, piden ser tomados en cuenta en las acciones para mejorar el país. Esto habla no sólo del interés en participar, sino en el reclamo de un derecho fundamental para la vida democrática: el ser escuchado. No se advierten diferencias por sexo.

Cuadro 28

Propuestas para que las personas jóvenes participen más en la construcción de un México con justicia y paz (14 a 17)

Lo que ayudaría a que las personas jóvenes participemos más en la construcción de un México con justicia y paz es...	Total
Que podamos expresar nuestras ideas con libertad	69%
Que haya más seguridad	64.3%
Que el gobierno nos tome en cuenta en las acciones para mejorar el país.	52.7%
Que se elijan gobernantes honestos, preocupados por el país	45.8%
Que se castigue a funcionarios corruptos	43.2%
Que las autoridades respeten los derechos humanos	33.3%

5.4 Propuestas para el desarrollo de la población joven

El Instituto Mexicano de la Juventud propuso consultar al grupo de 14 a 17 respecto de un conjunto de acciones que podría impulsar en las entidades. El IMJUVE se comprometió a tomar en cuenta los resultados de la Consulta en la definición de sus planes de acción. Se pidió a las y los jóvenes que seleccionaran de la siguiente lista las tres condiciones que le gustaría hubiera en el lugar donde vive. En la Cuadro 29 se presentan los resultados.

Cuadro 29
Condiciones para el desarrollo personal

Me gustaría que en el lugar donde vivo hubiera...	Total	Mujeres	Hombres	Asiste	No asiste
Centros recreativos y digitales	55.1%	51.2%	59.9%	55.5%	45.3%
Becas y más escuelas para poder seguir estudiando	52.6%	55%	49.6%	52.8%	47.7%
Opciones artísticas y culturales	42.9%	46.4%	38.7%	43.4%	34.2%
Oportunidades de empleo digno para las personas jóvenes	39.5%	40.5%	38.2%	39.4%	42.9%
Apoyos para la organización de jóvenes	32.3%	33.1%	31.3%	32%	38.6%
Desarrollo de habilidades para iniciar proyectos y negocios	27.4%	25.6%	29.7%	27.5%	26.5%
Capacitación para oficios y carreras técnicas	26.5%	25.8%	27.5%	26.7%	23.2%
Información clara y accesible sobre salud y sexualidad	22.9%	23.5%	22.1%	22.8%	25.8%
Recuperación de espacios públicos con la participación de la comunidad	22.2%	20.5%	24.3%	22.3%	20.4%
Acciones para conocer y ejercer mis derechos	21.7%	21.6%	21.8%	21.5%	24.9%

Se advierte una sutil diferencia por sexo: las mujeres colocan en primer lugar la existencia de “Becas y escuelas para seguir estudiando”. La misma jerarquización que harían quienes no asisten a la escuela. Estos últimos además prefieren “Oportunidades de empleo digno” por encima de las “Opciones artísticas

y culturales”, alternativa que colocan en un quinto puesto, después incluso de “Apoyos para la organización de jóvenes”.

En resumen

La mayoría de las y los participantes de 6 a 9 años propone un trato respetuoso entre pares y que las maestras y maestros los traten bien, como estrategias para lograr una convivencia justa y pacífica en las escuelas. En el grupo de 10 a 13 también propone el buen trato entre compañeros y que las reglas y sanciones se apliquen de manera justa.

Para que haya un México con Justicia y Paz, el grupo de 10 a 13 propone que “No haya corrupción”, que “Los gobernantes cumplan lo que prometen” y “Que haya más seguridad”.

Seis de cada diez jóvenes de 14 a 17 años propone que “Podamos expresar nuestras ideas con libertad” y que “Haya más seguridad” para incrementar la participación de las y los jóvenes.

De la lista de acciones propuesta por el IMJUVE, seleccionan con más frecuencia “Centros recreativos y digitales”, “Becas y escuelas para seguir estudiando” y “Opciones artísticas y culturales”. En lugar de esta última, quienes no asisten a la escuela prefieren la opción “Apoyos para la organización de jóvenes”.

6. Los compromisos de niñas, niños y adolescentes

En este espacio se presenta a niñas, niños y jóvenes varias acciones y se pide que elijan aquellas en las que se pueden comprometer para que en México haya más justicia y paz. En el caso del grupo de 6 a 9, se pide que elijan las acciones en las que se comprometen para convivir mejor. El cumplimiento de las reglas y el respeto al otro son las seleccionadas con más frecuencia, mientras que aquellas que hacen referencia a la participación sólo son elegidas por una tercera parte (Cuadro 29).

Cuadro 29
Para convivir mejor me comprometo a (6 a 9)

	Total	Niñas	Niños	Asiste	No asiste
Cumplir las reglas	75.75%	74.2%	77.5%	75.6%	71.6%
Respetar a otros niños y niñas	64%	63.2%	65%	63.9%	65.7%
Participar con propuestas para que todas las personas estemos bien	37.4%	38.6%	36.1%	37.4%	39.2%
Ponerme de acuerdo con otras niñas y niños para resolver nuestros problemas	33.6%	33.9%	35.6%	33.6%	36.1%

En los grupos de 10 a 13 y de 14 a 17 se pide que seleccionen entre varias acciones aquellas en las que se pueden comprometer para que en México haya más Justicia y Paz. En el primero de estos grupos, “Respetar a todas las personas” aparece como el compromiso más claro, seguido de lejos por la acción solidaria “Apoyar a quienes lo necesitan”. Las acciones que implican una participación activa para reclamar derechos y construir condiciones de justicia y paz apenas son seleccionadas por el 20% o por un poco más del 10%. Prácticamente no hay diferencias por sexo y por asistencia a la escuela, con excepción de la alternativa “Pedir a las personas adultas que nos respeten”, en la cual se incrementa el porcentaje de selección entre quienes no asisten a la escuela (Cuadro 30).

Cuadro 30
Para que en México haya más justicia y paz me comprometo a (10 a 13)

	Total	Mujeres	Hombres	Asiste	No asiste
Respetar a todas las personas	60.3%	58.5%	62.3%	60.2%	58.1%
Apoyar a quienes lo necesitan	36.2%	35.4%	37.1%	36.2%	36.3%
Respetar la ley	32.1%	29.9%	34.5%	32.1%	30.9%
Denunciar abusos e injusticias	27.9%	30.2%	25.3%	27.9%	25.5%
Participar con propuestas para mejorar mi comunidad	20.1%	21.1%	19%	20.1%	22.1%
Dar un consejo a las personas adultas que no respetan las leyes	18.1%	16.4%	20%	18%	25.9%
Organizarme con otras personas para resolver problemas que nos afectan a todos	14.6%	14.5%	14.8%	14.6%	17.4%
Pedir a las personas adultas que nos respeten	12.5%	12.1%	12.9%	12.4%	19.9%

En el grupo de 14 a 17 ante la misma pregunta, las y los jóvenes eligen “Apoyar a quienes lo necesitan” como la principal acción en la que se comprometen para que en México haya más Justicia y Paz. Esta acción solidaria es seguida por el respeto a la ley y la denuncia de abusos e injusticias. Esta tercera constituye una participación activa para la construcción de condiciones de justicia. Casi al mismo nivel, el 50% elige la opción “Mantenerme informado de lo que ocurre en mi país”, lo que da cuenta del interés de esta población por lo público, aunque manifiesten rasgos de desafección política. No obstante, las opciones que más claramente aluden a la participación social y política son poco seleccionadas, apenas un poco más del 20% declara que se compromete a “Organizarme con otras personas para resolver

problemas que nos afectan a todos” y “Participar en las próximas elecciones”. El porcentaje de selección de esta última opción es ligeramente más alto entre la población que no asiste a la escuela (Cuadro 31).

Cuadro 31
Para que en México haya más justicia y paz me comprometo a (14 a 17)

	Total	Mujeres	Hombres	Asiste	No asiste
Apoyar a quienes lo necesitan	56.1%	56.6%	55.5%	56%	57.7%
Respetar la ley	53.6%	51.9%	55.6%	53.9%	46.6%
Denunciar abusos e injusticias	50.1%	53.4%	46%	50.5%	44.5%
Mantenerme informado de lo que ocurre en mi país	50%	48%	52.5%	50%	50.3%
Defender a quien está sufriendo una injusticia	47.2%	46.4%	48.2%	47.3%	46.3%
Organizarme con otras personas para resolver problemas que nos afectan a todos	26.2%	26.5%	25.7%	26.2%	24.7%
Participar en las próximas elecciones	23.1%	22.7%	23.7%	22.9%	28.8%

Más de la mitad dice saber que en México hay una nueva Ley General de los Derechos de niñas, niños y adolescentes. Esto probablemente se debe a que en la escuela primaria y secundaria estudian la Convención sobre los Derechos del Niño (Gráfica 7).

Gráfica 7
¿Sabes que en México hay una nueva Ley General de los Derechos de niñas niños y adolescentes?

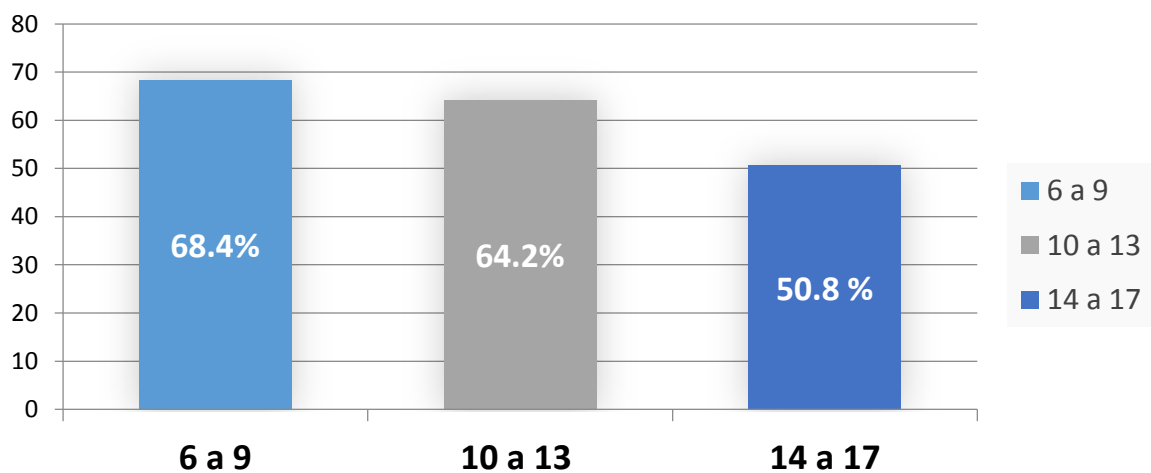

En resumen

Cumplir las reglas, respetar a las demás personas y apoyar a quienes lo necesitan, son los principales compromisos que asumen niñas, niños y adolescentes para que en México haya más justicia y paz.

Las acciones que implican participación activa son más seleccionadas por los mayores que por los menores.

Apenas poco más del 20% del grupo de 14 a 17 años se compromete a Organizarse con otras personas para resolver problemas que nos afectan a todos y Participar en las próximas elecciones.

TERCERA PARTE

7. TABLAS DE RESULTADOS

7.1 Resultados de participación regional

Región	Entidades	Rango de 6 a 9 años				Rango de 10 a 13 años				Rango de 14 a 17 años			
		*NR	Niña	Niño	Total general	*NR	Niña	Niño	Total general	*NR	Hombre	Mujer	Total general
Norte	BAJA CALIFORNIA	46	8,535	7,352	15,933	29	8,372	7,389	15,790	10	3,181	3,770	6,961
	BAJA CALIFORNIA SUR	43	2,239	2,018	4,300	45	2,142	1,996	4,183	9	680	848	1,537
	CHIHUAHUA	75	11,898	10,130	22,103	85	10,680	9,869	20,634	35	3,539	4,098	7,672
	COAHUILA	99	10,222	9,087	19,408	75	8,797	7,765	16,637	36	3,012	3,591	6,639
	DURANGO	38	10,659	9,215	19,912	33	10,860	9,491	20,384	14	5,049	6,101	11,164
	NUEVO LEÓN	3	24,239	21,933	46,175	2	18,974	17,119	36,095	2	7,094	9,058	16,154
	SINALOA	162	20,736	19,416	40,314	172	21,836	20,294	42,302	73	9,346	9,710	19,129
	SONORA	93	13,586	12,017	25,696	89	12,657	11,527	24,273	24	4,006	4,684	8,714
	TAMAULIPAS	93	10,696	9,564	20,353	94	10,966	9,631	20,691	68	6,513	7,264	13,845
	Total general	652	112,810	100,732	214,194	624	105,284	95,081	200,989	271	42,420	49,124	91,815
Centro	DISTRITO FEDERAL	536	62,221	54,817	117,574	375	52,186	47,168	99,729	209	20,282	24,258	44,749
	HIDALGO	170	17,138	14,932	32,240	102	16,261	13,828	30,191	80	8,388	10,178	18,646
	MÉXICO	814	117,371	102,972	221,157	517	100,902	86,688	188,107	219	35,985	47,872	84,076
	MORELOS	56	11,304	9,961	21,321	65	10,859	9,220	20,144	20	3,443	4,691	8,154
	PUEBLA	80	27,017	22,798	49,895	74	23,219	18,804	42,097	32	6,084	9,969	16,085
	TLAXCALA	6	7,537	6,535	14,078	13	8,229	7,121	15,363	21	2,734	3,293	6,048
	Total general	1,662	242,588	212,015	456,265	1,146	211,656	182,829	395,631	581	76,916	100,261	177,758
Centro-Occidente	AGUASCALIENTES	75	4,903	4,154	9,132	90	4,920	4,358	9,368	25	1,625	1,956	3,606
	COLIMA	45	3,801	3,262	7,108	26	4,423	3,772	8,221	14	1,865	2,021	3,900
	GUANAJUATO	248	32,005	28,614	60,867	159	27,446	24,905	52,510	57	8,374	11,028	19,459
	JALISCO	568	51,336	45,301	97,205	351	45,560	40,747	86,658	153	15,101	18,234	33,488
	MICHOACÁN	193	27,267	23,795	51,255	165	26,698	23,689	50,552	88	11,563	14,031	25,682
	NAYARIT	22	5,862	4,953	10,837	21	7,821	7,233	15,075	8	3,015	3,403	6,426
	QUERÉTARO	43	11,983	10,301	22,327	30	9,906	8,260	18,196	17	3,426	4,413	7,856
	SAN LUIS POTOSÍ	71	17,814	16,270	34,155	62	17,611	15,530	33,203	51	7,415	8,985	16,451
	ZACATECAS	104	8,646	7,456	16,206	91	8,684	7,545	16,320	30	3,177	3,966	7,173
	Total general	1,369	163,617	144,106	309,092	904	144,385	128,494	273,783	443	55,561	68,037	124,041
Sur	GUERRERO	118	11,481	9,893	21,492	113	12,077	10,341	22,531	55	4,769	5,895	10,719
	VERACRUZ	159	46,357	41,623	88,139	199	46,754	42,600	89,553	94	27,491	31,439	59,024
	Total general	277	57,838	51,516	109,631	312	58,831	52,941	112,084	149	32,260	37,334	69,743
Sureste	CAMPECHE	58	3,826	3,536	7,420	29	3,578	3,013	6,620	18	1,622	1,919	3,559
	QUINTANA ROO	52	4,493	4,017	8,562	70	5,556	5,227	10,853	37	3,015	3,257	6,309
	TABASCO	98	11,730	10,491	22,319	83	10,548	10,334	20,965	23	4,203	5,039	9,265
	YUCATÁN	39	7,058	5,936	13,033	30	6,564	5,870	12,464	9	2,130	2,971	5,110
	Total general	247	27,107	23,980	51,334	212	26,246	24,444	50,902	87	10,970	13,186	24,243

7.2 Resultados de participación por entidad y sexo

Entidad	6 a 9 años			10 a 13 años			14 a 17 años			Total de participación en boletas	Dibujos	Total
	NR	Niñas	Niños	NR	Niñas	Niños	NR	Mujeres	Hombres			
Aguascalientes	75	4,903	4,154	90	4,920	4,358	25	1,956	1,625	22,106	2,188	24,294
Baja California	46	8,535	7,352	29	8,372	7,389	10	3,770	3,181	38,684	3,693	42,377
Baja California Sur	43	2,239	2,018	45	2,142	1,996	9	848	680	10,020	1,237	11,257
Campeche	58	3,826	3,536	29	3,578	3,013	18	1,919	1,622	17,599	1,240	18,839
Coahuila	99	10,222	9,087	75	8,797	7,765	36	3,591	3,012	42,684	5,248	47,932
Colima	45	3,801	3,262	26	4,423	3,772	14	2,021	1,865	19,229	1,647	20,876
Chihuahua	75	11,898	10,130	85	10,680	9,869	35	4,098	3,539	50,409	5,253	55,662
Distrito Federal	536	62,221	54,817	375	52,186	47,168	209	24,258	20,282	262,052	25,276	287,328
Durango	38	10,659	9,215	33	10,860	9,491	14	6,101	5,049	51,460	2,988	54,448
Guanajuato	248	32,005	28,614	159	27,446	24,905	57	11,028	8,374	132,836	13,086	145,922
Guerrero	118	11,481	9,893	113	12,077	10,341	55	5,895	4,769	54,742	5,516	60,258
Hidalgo	170	17,138	14,932	102	16,261	13,828	80	10,178	8,388	81,077	6,930	88,007
Jalisco	568	51,336	45,301	351	45,560	40,747	153	18,234	15,101	217,351	20,091	237,442
México	814	117,371	102,972	517	100,902	86,688	219	47,872	35,985	493,340	43,944	537,284
Michoacán	193	27,267	23,795	165	26,698	23,689	88	14,031	11,563	127,489	13,190	140,679
Morelos	56	11,304	9,961	65	10,859	9,220	20	4,691	3,443	49,619	4,686	54,305
Nayarit	22	5,862	4,953	21	7,821	7,233	8	3,403	3,015	32,338	2,454	34,792
Nuevo León	3	24,239	21,933	2	18,974	17,119	2	9,058	7,094	98,424	9,659	108,083
Puebla	80	27,017	22,798	74	23,219	18,804	32	9,969	6,084	108,077	12,641	120,718
Querétaro	43	11,983	10,301	30	9,906	8,260	17	4,413	3,426	48,379	4,549	52,928
Quintana Roo	52	4,493	4,017	70	5,556	5,227	37	3,257	3,015	25,724	1,726	27,450
San Luis Potosí	71	17,814	16,270	62	17,611	15,530	51	8,985	7,415	83,809	7,768	91,577
Sinaloa	162	20,736	19,416	172	21,836	20,294	73	9,710	9,346	101,745	4,570	106,315
Sonora	93	13,586	12,017	89	12,657	11,527	24	4,684	4,006	58,683	3,753	62,436
Tabasco	98	11,730	10,491	83	10,548	10,334	23	5,039	4,203	52,549	4,129	56,678
Tamaulipas	93	10,696	9,564	94	10,966	9,631	68	7,264	6,513	54,889	5,081	59,970
Tlaxcala	6	7,537	6,535	13	8,229	7,121	21	3,293	2,734	35,489	2,675	38,164
Veracruz	159	46,357	41,623	199	46,754	42,600	94	31,439	27,491	236,716	16,238	252,954
Yucatán	39	7,058	5,936	30	6,564	5,870	9	2,971	2,130	30,607	3,722	34,329
Zacatecas	104	8,646	7,456	91	8,684	7,545	30	3,966	3,177	39,699	3,683	43,382
Total por sexo y grupo etario	4,207	603,960	532,349	3,289	555,086	491,334	1,531	267,942	218,127	2,677,825	238,861	2,916,686
Total General	1,140,516			1,049,709			487,600					

*No Respondió. Se refiere al número de quienes no llenaron en la boleta el dato correspondiente a la edad y el sexo.

7.3 Resultados de participación distritales

Entidad	DISTRITO	6 a 9 años			10 a 13 años			14 a 17 años			Total General
		NR*	Niña	Niño	NR*	Niña	Niño	NR*	Hombre	Mujer	
AGUASCALIENTES	1	30	1,547	1,228	23	1,384	1,098	6	317	478	6,111
	2	11	1,313	1,117	13	1,379	1,342	7	471	491	6,144
	3	34	2,043	1,809	54	2,157	1,918	12	837	987	9,851
Total AGUASCALIENTES		75	4,903	4,154	90	4,920	4,358	25	1,625	1,956	22,106
BAJA CALIFORNIA	1	26	858	785	18	874	831	7	328	373	4,100
	2		767	687		668	571		238	289	3,220
	3		1,179	938		947	788		273	360	4,485
	4		1,549	1,362		1,582	1,371		743	956	7,563
	5	5	1,096	881	2	1,220	1,021	3	552	661	5,441
	6	12	1,117	1,008	9	1,057	964		244	276	4,687
	7	3	645	538		761	683		349	380	3,359
	8		1,324	1,153		1,263	1,160		454	475	5,829
Total BAJA CALIFORNIA		46	8,535	7,352	29	8,372	7,389	10	3,181	3,770	38,684
BAJA CALIFORNIA SUR	1	32	1,339	1,230	30	1,407	1,388	4	485	592	6,504
	2	11	900	788	15	735	608	5	195	256	3,513
	Total BAJA CALIFORNIA SUR		43	2,239	2,018	45	2,142	1,996	9	680	848
CAMPECHE	1	34	2,452	2,269	15	2,380	1,929	16	1,393	1,574	12,062
	2	24	1,374	1,267	14	1,198	1,084	2	229	345	5,537
	Total CAMPECHE		58	3,826	3,536	29	3,578	3,013	18	1,622	1,919
CHIHUAHUA	1	2	1,649	1,380	18	1,762	1,813		409	535	7,568
	2	3	1,000	813	3	636	650	1	222	230	3,558
	3	1	818	716	1	675	589	1	195	270	3,266
	4	34	1,331	1,136	24	1,114	974	10	346	364	5,333
	5	13	1,514	1,342	13	1,206	1,088	10	368	426	5,980
	6		1,345	1,110		1,114	896		289	373	5,127
	7	3	949	796	10	1,098	1,026	2	530	609	5,023
	8	8	691	629	6	625	701	3	230	217	3,110
	9	11	2,601	2,208	10	2,450	2,132	8	950	1,074	11,444
Total CHIHUAHUA		75	11,898	10,130	85	10,680	9,869	35	3,539	4,098	50,409
COAHUILA	1	7	838	666	8	823	637	1	234	362	3,576
	2	2	959	759		786	643		184	232	3,565
	3	10	1,361	1,185	7	1,071	1,047	3	420	454	5,558
	4	29	1,790	1,967	12	1,351	1,273	15	647	813	7,897
	5	28	2,381	2,002	33	2,258	1,973	8	809	892	10,384
	6	9	1,389	1,196	7	1,254	1,240	5	378	463	5,941
	7	14	1,504	1,312	8	1,254	952	4	340	375	5,763
Total COAHUILA		99	10,222	9,087	75	8,797	7,765	36	3,012	3,591	42,684

Entidad	DISTRITO	6 a 9 años			10 a 13 años			14 a 17 años			Total General
		NR*	Niña	Niño	NR*	Niña	Niño	NR*	Hombre	Mujer	
COLIMA	1	29	2,196	1,983	15	2,316	2,032	12	943	947	10,473
	2	16	1,605	1,279	11	2,107	1,740	2	922	1,074	8,756
Total COLIMA		45	3,801	3,262	26	4,423	3,772	14	1,865	2,021	19,229
DISTRITO FEDERAL	1	21	3,031	2,630	13	2,368	2,171	5	877	1,021	12,137
	2	17	1,843	1,594	20	1,414	1,282	4	527	634	7,335
	3	15	1,580	1,565	4	1,309	1,220	5	380	432	6,510
	4	25	1,930	1,683	19	1,485	1,347	9	443	550	7,491
	5	19	1,606	1,472	15	1,500	1,297	9	913	989	7,820
	6	45	2,398	2,123	18	1,710	1,512	9	395	556	8,766
	7	16	2,025	1,772	4	1,485	1,302	2	363	406	7,375
	8	41	2,433	2,080	29	2,229	1,896	13	631	804	10,156
	9	5	2,550	2,190	6	1,703	1,610		689	824	9,577
	10	1	2,510	2,178	3	1,959	1,683	1	730	959	10,024
	11	3	2,100	1,672	9	1,787	1,495	4	772	894	8,736
	12	12	1,484	1,230	8	878	708	7	320	432	5,079
	13	14	2,577	2,365	7	2,031	1,858	5	651	757	10,265
	14	28	3,186	2,820	8	2,912	2,674	7	873	984	13,492
	15	19	2,224	1,967	10	1,836	1,749	7	741	891	9,444
	16	14	1,948	1,740	6	1,475	1,270	3	297	455	7,208
	17	43	3,024	2,657	39	2,530	2,226	11	1,017	1,212	12,759
	18	17	2,769	2,539	11	2,564	2,517	4	936	1,204	12,561
	19	35	2,622	2,315	30	2,010	1,977		641	817	10,447
	20	28	2,297	1,968	31	1,697	1,598	28	608	667	8,922
	21	21	2,144	1,872	3	1,926	1,705		680	860	9,211
	22	19	3,198	2,998	15	2,300	2,197	19	1,083	1,387	13,216
	23		2,649	2,375	1	2,723	2,659		1,126	1,294	12,827
	24	16	2,053	1,793	8	1,769	1,557	12	1,592	1,868	10,668
	25	33	1,922	1,647	20	1,914	1,660	8	810	867	8,881
	26	12	1,649	1,461	7	1,390	1,172	6	425	560	6,682
	27	17	2,469	2,111	31	3,282	2,826	31	1,762	1,934	14,463
Total DISTRITO FEDERAL		536	62,221	54,817	375	52,186	47,168	209	20,282	24,258	262,052
DURANGO	1	8	2,934	2,295	6	2,263	1,946	3	923	1,113	11,491
	2	10	2,626	2,585	8	2,993	2,661	3	1,202	1,399	13,487
	3	1	1,917	1,510		2,501	2,160		1,522	1,889	11,500
	4	19	3,182	2,825	19	3,103	2,724	8	1,402	1,700	14,982
Total DURANGO		38	10,659	9,215	33	10,860	9,491	14	5,049	6,101	51,460
GUANAJUATO	1	8	1,686	1,479	4	1,695	1,338	4	367	607	7,188
	2	21	2,409	2,145	19	2,063	1,793	4	441	773	9,668
	3	42	2,185	2,022	21	1,911	1,889	15	524	668	9,277
	4	39	1,751	1,541	15	1,461	1,320		486	616	7,229
	5		3,628	3,434		2,747	2,581		628	783	13,801

Entidad	DISTRITO	6 a 9 años			10 a 13 años			14 a 17 años			Total General
		NR*	Niña	Niño	NR*	Niña	Niño	NR*	Hombre	Mujer	
	6	35	1,806	1,670	27	1,605	1,480	8	887	1,022	8,540
	7	9	2,677	2,509	6	1,884	1,872	1	596	741	10,295
	8	12	2,572	2,113	10	2,151	1,764	5	423	648	9,698
	9	22	1,957	1,703	15	1,749	1,730	5	590	753	8,524
	10	2	3,071	2,527		2,950	2,409		830	990	12,779
	11	3	2,014	1,767		2,001	1,865	2	843	1,151	9,646
	12	28	1,657	1,633	19	1,412	1,335	7	503	585	7,179
	13	8	2,738	2,391	11	2,258	2,192	3	905	1,129	11,635
	14	19	1,854	1,680	12	1,559	1,337	3	351	562	7,377
Total GUANAJUATO		248	32,005	28,614	159	27,446	24,905	57	8,374	11,028	132,836
GUERRERO	1	17	1,651	1,369	16	1,858	1,561	4	651	868	7,995
	2	27	1,624	1,461	28	1,723	1,390	16	537	712	7,518
	3	13	1,715	1,443	11	1,738	1,666	2	643	724	7,955
	4	6	818	658	6	746	589	2	306	391	3,522
	5	5	589	441	5	533	406	3	114	240	2,336
	6	21	1,706	1,418	7	1,870	1,451	12	579	963	8,027
	7		434	371		409	343		197	273	2,027
	8	11	1,281	1,005	15	1,295	1,025	6	274	519	5,431
	9	18	1,663	1,727	25	1,905	1,910	10	1,468	1,205	9,931
Total GUERRERO		118	11,481	9,893	113	12,077	10,341	55	4,769	5,895	54,742
HIDALGO	1	46	2,420	2,210	26	2,372	1,716	42	1,852	2,142	12,826
	2	37	2,042	1,771	14	2,257	1,874	11	771	950	9,727
	3		1,536	1,266		1,573	1,187		551	740	6,853
	4	27	2,698	2,389	19	2,584	2,341	5	996	1,299	12,358
	5		2,861	2,610		2,918	2,741		2,236	2,507	15,873
	6	33	2,728	2,370	21	2,336	2,066	15	902	1,206	11,677
	7	27	2,853	2,316	22	2,221	1,903	7	1,080	1,334	11,763
Total HIDALGO		170	17,138	14,932	102	16,261	13,828	80	8,388	10,178	81,077
JALISCO	1	99	3,257	3,197	18	2,508	2,723	19	942	1,358	14,121
	2		2,700	2,219		2,313	2,033		496	711	10,472
	3	57	4,174	3,519	20	3,150	2,981	5	1,183	1,162	16,251
	4	23	1,460	1,183	21	1,126	906	6	296	379	5,400
	5	11	1,956	1,496	10	1,875	1,589	5	546	653	8,141
	6	18	1,485	1,375	3	1,322	1,205	4	681	738	6,831
	7	36	2,461	2,223	27	2,491	2,185	6	908	926	11,263
	8	29	1,873	1,705	13	2,070	1,858	9	804	1,015	9,376
	9		2,729	2,397		2,679	2,457		855	952	12,069
	10	32	1,998	1,832	23	1,885	1,677	13	776	792	9,028
	11	48	3,401	3,174	32	3,028	2,784	11	792	914	14,184
	12	38	2,679	2,217	37	2,014	1,770	10	326	556	9,647
	13		2,020	1,718		1,767	1,637		686	937	8,765

Entidad	DISTRITO	6 a 9 años			10 a 13 años			14 a 17 años			Total General
		NR*	Niña	Niño	NR*	Niña	Niño	NR*	Hombre	Mujer	
	14	41	2,818	2,471	36	2,677	2,535	14	994	1,223	12,809
	15	66	3,390	3,085	31	3,044	2,533	23	1,275	1,598	15,045
	16	38	3,763	3,501	37	3,099	2,775	15	1,079	1,266	15,573
	17	14	3,026	2,641	22	2,763	2,239	3	735	1,001	12,444
	18	17	3,167	2,781	21	3,036	2,600	10	1,053	1,231	13,916
	19	1	2,979	2,567		2,713	2,260		674	822	12,016
Total JALISCO		568	51,336	45,301	351	45,560	40,747	153	15,101	18,234	217,351
MEXICO	1	3	2,587	2,095		2,413	1,850	1	856	1,328	11,133
	2	92	2,889	2,394	46	2,234	1,813	27	700	1,077	11,272
	3	3	1,968	1,605	5	1,946	1,440	5	495	779	8,246
	4	25	2,375	2,064	11	2,017	1,691	13	783	1,188	10,167
	5		3,321	3,008		3,189	2,477		1,231	1,574	14,800
	6	32	2,358	2,066	22	2,044	1,796	10	1,107	1,312	10,747
	7		2,724	2,294		2,447	2,098		658	782	11,003
	8		2,109	1,922		1,974	1,776		1,231	1,575	10,587
	9	3	3,859	3,378	1	3,043	2,559	6	1,528	2,112	16,489
	10	36	3,660	3,293	24	2,900	2,794	7	1,293	1,554	15,561
	11		2,423	1,981		1,974	1,679	1	601	757	9,416
	12	56	3,442	3,026	43	3,153	2,798	24	1,224	1,600	15,366
	13	8	1,723	1,549	8	1,601	1,422	1	670	859	7,841
	14	28	2,889	2,594	9	2,304	2,130	4	506	702	11,166
	15		2,208	1,843		1,677	1,427		411	611	8,177
	16	27	3,025	2,641	12	2,607	2,396	9	1,249	1,474	13,440
	17	17	2,057	1,859	13	1,789	1,652	4	1,057	1,144	9,592
	18	30	2,850	2,367	31	2,457	1,794	7	752	1,078	11,366
	19	10	2,044	1,817	6	1,816	1,523	4	585	835	8,640
	20		2,663	2,222		2,170	2,051		1,014	1,233	11,353
	21	120	2,221	2,484	35	2,081	1,900	22	675	894	10,432
	22	34	2,376	2,275	26	2,408	2,202	4	693	943	10,961
	23	33	1,965	1,592	18	1,496	1,185	10	491	759	7,549
	24	15	2,139	1,938	10	1,633	1,449	2	363	558	8,107
	25	9	3,689	3,365	14	3,091	2,761	3	1,102	1,444	15,478
	26	18	4,644	4,207	5	3,876	3,227	6	1,727	1,840	19,550
	27		3,823	3,474		3,249	2,855		1,131	1,468	16,000
	28	15	3,822	3,265	15	3,500	2,841	6	897	1,380	15,741
	29		2,634	2,257	2	2,469	2,102	1	936	1,074	11,475
	30	66	2,599	2,380	43	2,040	1,858	14	737	931	10,668
	31		3,963	3,474		3,255	2,970		1,316	1,684	16,662
	32		3,803	3,526		3,205	2,706		1,251	1,745	16,236
	33		4,049	3,224		3,248	2,873		1,068	1,632	16,094
	34	36	2,998	2,559	28	2,542	2,183	8	829	1,230	12,413

Entidad	DISTRITO	6 a 9 años			10 a 13 años			14 a 17 años			Total General
		NR*	Niña	Niño	NR*	Niña	Niño	NR*	Hombre	Mujer	
	35	19	2,299	2,086	9	1,740	1,442	2	542	659	8,798
	36	1	3,484	3,057		3,173	2,837	1	1,218	1,514	15,285
	37	17	2,782	2,382	16	2,272	2,055	6	539	802	10,871
	38		2,937	2,651		3,051	2,617		1,243	1,549	14,048
	39	24	3,680	3,160	26	3,095	2,529	5	792	1,166	14,477
	40	37	4,290	3,598	39	3,723	2,930	6	484	1,026	16,133
Total MEXICO		814	117,371	102,972	517	100,902	86,688	219	35,985	47,872	493,340
MICHOACAN	1		2,039	1,778		1,826	1,654		559	715	8,571
	2	30	2,249	1,923	25	1,954	1,710	7	658	945	9,501
	3	1	1,904	1,522	4	2,868	2,364		1,604	1,948	12,215
	4	16	1,752	1,366	5	1,592	1,371	1	330	481	6,914
	5	25	1,961	1,707	25	1,565	1,352	16	665	820	8,136
	6	10	3,535	3,081	14	3,195	2,783	9	1,661	2,298	16,586
	7	25	2,052	1,826	17	1,787	1,489	5	522	746	8,469
	8	37	2,179	1,906	35	2,345	2,158	38	1,515	1,660	11,873
	9	1	2,220	1,954	1	2,235	2,037		1,287	1,535	11,270
	10	47	3,196	3,117	39	2,645	2,679	12	1,071	918	13,724
	11	1	2,196	1,978		2,625	2,277		1,148	1,264	11,489
	12		1,984	1,637		2,061	1,815		543	701	8,741
Total MICHOACAN		193	27,267	23,795	165	26,698	23,689	88	11,563	14,031	127,489
MORELOS	1	25	2,558	2,320	22	2,240	1,954	5	715	894	10,733
	2	4	1,671	1,396	4	1,654	1,317	2	543	766	7,357
	3		2,069	1,874		2,384	2,005		802	1,146	10,280
	4	14	2,430	2,081	22	2,338	2,045	5	762	923	10,620
	5	13	2,576	2,290	17	2,243	1,899	8	621	962	10,629
Total MORELOS		56	11,304	9,961	65	10,859	9,220	20	3,443	4,691	49,619
NAYARIT	1	7	1,489	1,221	6	2,620	2,437	2	1,207	1,282	10,271
	2	14	1,896	1,629	8	2,087	1,877	3	787	960	9,261
	3	1	2,477	2,103	7	3,114	2,919	3	1,021	1,161	12,806
Total NAYARIT		22	5,862	4,953	21	7,821	7,233	8	3,015	3,403	32,338
NUEVO LEON	1		1,765	1,523		1,399	1,311		400	648	7,046
	2	1	1,581	1,449		1,305	1,179		434	541	6,490
	3		1,728	1,551		1,666	1,366		670	848	7,829
	4		2,235	1,735		1,428	1,347		624	745	8,114
	5		2,440	2,015		1,622	1,578		687	841	9,183
	6		2,086	1,885		1,697	1,508		572	787	8,535
	7	2	2,046	1,873	2	1,615	1,435	2	480	636	8,091
	8		2,045	2,413		1,513	1,475		714	779	8,939
	9		2,225	2,046		1,641	1,399		642	925	8,878
	10		2,292	2,175		1,818	1,709		709	840	9,543
	11		1,518	1,274		1,651	1,381		567	654	7,045

Entidad	DISTRITO	6 a 9 años			10 a 13 años			14 a 17 años			Total General
		NR*	Niña	Niño	NR*	Niña	Niño	NR*	Hombre	Mujer	
	12		2,278	1,994		1,619	1,431		595	814	8,731
Total NUEVO LEON		3	24,239	21,933	2	18,974	17,119	2	7,094	9,058	98,424
PUEBLA	1	18	1,458	1,186	11	1,323	1,046	2	318	534	5,896
	2		1,820	1,431		1,575	1,217		423	821	7,287
	3		1,521	1,258		1,460	1,114		254	515	6,122
	4	8	1,657	1,445	8	1,575	1,280	7	346	650	6,976
	5		1,524	1,319		1,520	1,221		332	567	6,483
	6		2,006	1,994	1	1,602	1,445	1	727	772	8,548
	7	14	2,969	2,419	18	2,099	1,735	6	859	1,136	11,255
	8	4	1,812	1,462	4	1,624	1,288	3	340	634	7,171
	9	11	1,748	1,352	6	1,417	1,157	5	410	701	6,807
	10		1,332	1,206		1,290	1,020		273	431	5,552
	11	11	2,229	1,906	11	1,709	1,506	6	424	676	8,478
	12	3	2,003	1,757	2	1,468	1,166		347	542	7,288
	13	2	1,005	894	6	889	715	1	224	401	4,137
	14	3	984	825	3	875	676		184	298	3,848
	15	6	1,529	1,231	4	1,406	1,148	1	334	638	6,297
	16		1,420	1,113		1,387	1,070		289	653	5,932
Total PUEBLA		80	27,017	22,798	74	23,219	18,804	32	6,084	9,969	108,077
QUERETARO	1	17	2,969	2,429	12	2,928	2,288	11	964	1,291	12,909
	2	7	3,232	2,897	6	2,693	2,378	4	982	1,275	13,474
	3	1	2,357	2,032	1	1,594	1,430		439	564	8,418
	4	18	3,425	2,943	11	2,691	2,164	2	1,041	1,283	13,578
Total QUERETARO		43	11,983	10,301	30	9,906	8,260	17	3,426	4,413	48,379
QUINTANA ROO	1	16	1,219	1,051	25	1,524	1,411	15	1,151	1,247	7,659
	2	30	1,920	1,774	40	2,161	2,093	18	829	949	9,814
	3	6	1,354	1,192	5	1,871	1,723	4	1,035	1,061	8,251
Total QUINTANA ROO		52	4,493	4,017	70	5,556	5,227	37	3,015	3,257	25,724
SAN LUIS POTOSI	1	20	1,942	1,734	12	2,127	2,059	9	838	1,182	9,923
	2	21	2,824	2,322	20	2,841	2,317	13	1,067	1,397	12,822
	3	6	2,404	2,206	1	2,827	2,285	6	1,338	1,653	12,726
	4	7	2,242	1,984	6	2,525	2,306	4	946	1,004	11,024
	5		3,749	3,636		2,673	2,427		932	1,130	14,547
	6		3,517	3,413		2,344	2,245		1,140	1,237	13,896
	7	17	1,136	975	23	2,274	1,891	19	1,154	1,382	8,871
Total SAN LUIS POTOSI		71	17,814	16,270	62	17,611	15,530	51	7,415	8,985	83,809
SINALOA	1	29	2,562	2,414	31	2,585	2,341	14	1,138	1,229	12,343
	2		2,683	2,459		2,644	2,482		1,203	1,349	12,820
	3	12	2,612	2,464	19	3,172	2,630	9	1,197	1,246	13,361
	4	86	2,800	2,633	88	3,267	3,122	38	1,509	1,459	15,002
	5	27	3,152	2,844	22	2,950	2,757	6	840	795	13,393

Entidad	DISTRITO	6 a 9 años			10 a 13 años			14 a 17 años			Total General
		NR*	Niña	Niño	NR*	Niña	Niño	NR*	Hombre	Mujer	
	6	5	2,784	2,695	3	2,814	2,793	2	1,676	1,757	14,529
	7		2,674	2,594		2,762	2,585		1,136	1,235	12,986
	8	3	1,469	1,313	9	1,642	1,584	4	647	640	7,311
Total SINALOA		162	20,736	19,416	172	21,836	20,294	73	9,346	9,710	101,745
SONORA	1	2	2,739	2,416	3	2,893	2,661	2	1,062	1,271	13,049
	2	7	899	749	22	996	923	4	283	301	4,184
	3	15	2,895	2,660	14	2,346	2,129	5	802	878	11,744
	4	9	1,244	1,012	6	1,179	1,052	3	407	485	5,397
	5		1,988	1,875		1,516	1,440		630	745	8,194
	6	37	2,373	2,028	19	1,733	1,633	2	274	400	8,499
	7	23	1,448	1,277	25	1,994	1,689	8	548	604	7,616
Total SONORA		93	13,586	12,017	89	12,657	11,527	24	4,006	4,684	58,683
TABASCO	1	24	1,541	1,325	20	1,229	1,181	8	493	534	6,355
	2	1	2,540	2,160	4	2,578	2,239		798	1,061	11,381
	3	19	1,996	1,722	19	1,786	1,765	7	874	1,070	9,258
	4	20	1,659	1,582	9	1,490	1,599		820	940	8,119
	5	11	1,768	1,544	11	1,586	1,555	4	721	879	8,079
	6	23	2,226	2,158	20	1,879	1,995	4	497	555	9,357
Total TABASCO		98	11,730	10,491	83	10,548	10,334	23	4,203	5,039	52,549
TAMAULIPAS	1	20	1,942	1,835	39	1,798	1,802	37	1,429	1,579	10,481
	2	8	1,017	897	7	1,080	906	9	637	719	5,280
	3	8	669	603	1	631	572	2	193	237	2,916
	4	7	1,267	1,064	7	1,404	1,221		847	927	6,744
	5	8	1,174	1,008	12	1,016	787	2	380	461	4,848
	6	7	1,357	1,166	3	1,494	1,221	4	733	817	6,802
	7	23	2,094	1,944	17	2,354	2,129	11	1,819	1,966	12,357
	8	12	1,176	1,047	8	1,189	993	3	475	558	5,461
Total TAMAULIPAS		93	10,696	9,564	94	10,966	9,631	68	6,513	7,264	54,889
TLAXCALA	1	2	1,800	1,546		2,640	2,212	12	944	1,210	10,366
	2	3	2,725	2,455	12	2,662	2,465	7	1,006	1,235	12,570
	3	1	3,012	2,534	1	2,927	2,444	2	784	848	12,553
Total TLAXCALA		6	7,537	6,535	13	8,229	7,121	21	2,734	3,293	35,489
VERACRUZ	1	21	2,388	2,239	16	1,975	1,969	10	1,150	1,269	11,037
	2		1,638	1,462	1	1,697	1,337		1,360	1,669	9,164
	3		1,306	1,148		1,264	1,144		737	889	6,488
	4		1,480	1,228	3	1,228	1,231	2	891	973	7,036
	5	12	1,395	1,311	14	1,888	1,813	6	983	1,191	8,613
	6	4	1,713	1,419	15	1,809	1,679	3	954	932	8,528
	7	13	2,501	2,229	10	2,172	1,916	7	1,487	1,639	11,974
	8	4	2,448	2,262	4	2,568	2,404	8	1,046	1,253	11,997
	9	14	2,486	2,214	19	2,252	2,063	9	1,183	1,446	11,686

Entidad	DISTRITO	6 a 9 años			10 a 13 años			14 a 17 años			Total General
		NR*	Niña	Niño	NR*	Niña	Niño	NR*	Hombre	Mujer	
	10		2,271	1,893		2,172	1,914		1,400	1,500	11,150
	11		2,170	1,908		2,897	2,441		2,011	2,360	13,787
	12	8	2,633	2,401	32	2,490	2,212	21	1,517	1,218	12,532
	13	50	3,056	2,519	36	2,231	1,972	13	1,190	1,482	12,549
	14		1,393	1,180		1,675	1,709		1,616	1,974	9,547
	15	5	3,827	3,609	36	3,179	2,846	1	1,455	1,750	16,708
	16		2,968	2,732	2	2,875	2,673	1	1,581	1,768	14,600
	17	27	2,403	2,152	11	2,334	2,159	12	1,135	1,313	11,546
	18		2,218	1,965		2,485	2,224		1,150	1,576	11,618
	19	1	1,427	1,319		1,650	1,633	1	1,122	1,239	8,392
	20		2,088	2,235		3,690	3,051		2,361	2,559	15,984
	21		2,548	2,198		2,223	2,210		1,162	1,439	11,780
Total VERACRUZ		159	46,357	41,623	199	46,754	42,600	94	27,491	31,439	236,716
YUCATAN	1		1,083	947		1,073	1,056		279	394	4,832
	2	5	1,102	852	8	1,097	896	5	215	376	4,556
	3	31	1,881	1,589	15	1,754	1,569	4	690	889	8,422
	4	3	1,236	1,055	4	1,052	945		546	691	5,532
	5		1,756	1,493	3	1,588	1,404		400	621	7,265
Total YUCATAN		39	7,058	5,936	30	6,564	5,870	9	2,130	2,971	30,607
ZACATECAS	1	45	2,025	1,719	35	2,144	1,787	14	629	901	9,299
	2	16	2,457	2,251	10	2,322	2,108	5	941	1,117	11,227
	3	21	1,890	1,511	24	2,282	1,843	6	926	1,145	9,648
	4	22	2,274	1,975	22	1,936	1,807	5	681	803	9,525
Total ZACATECAS		104	8,646	7,456	91	8,684	7,545	30	3,177	3,966	39,699

7.4 Resultados de participación municipales

Participación por municipio en el estado de Aguascalientes

Municipio	6 a 9 años				10 a 13 años				14 a 17 años				Gran Total
	NR*	Niña	Niño	Total	NR*	Niña	Niño	Total	NR*	Niña	Niño	Total	
AGUASCALIENTES	45	3,356	2,926	6,327	67	3,536	3,260	6,863	19	1,308	1,478	2,805	15,995
ASIENTOS	3	181	150	334	3	174	146	323		30	45	75	732
CALVILLO	2	191	186	379	6	179	179	364		68	84	152	895
COSIO	1	95	89	185	1	134	76	211	2	25	25	52	448
EL LLANO	1	91	84	176		69	73	142		15	30	45	363
JESUS MARIA	6	249	199	454	7	199	174	380	1	46	75	122	956
PABELLON DE ARTEAGA	4	192	140	336	3	158	138	299	1	44	74	119	754
RINCON DE ROMOS	1	178	134	313	1	139	117	257	1	25	25	51	621
SAN FRANCISCO DE LOS ROMO	10	200	154	364	2	181	115	298		30	39	69	731
SAN JOSE DE GRACIA		40	30	70		34	23	57		17	27	44	171
TEPEZALA	2	130	62	194		117	57	174	1	17	54	72	440
Total	75	4,903	4,154	9,132	90	4,920	4,358	9,368	25	1,625	1,956	3,606	22,106

Participación por municipio en el estado de Baja California

MUNICIPIO	6 a 9 años				10 a 13 años				14 a 17 años				Gran Total
	NR*	Niña	Niño	Total	NR*	Niña	Niño	Total	NR*	Niña	Niño	Total	
ENSENADA		1,179	938	2,117		947	788	1,735		273	360	633	4,485
MEXICALI	26	1,935	1,737	3,698	18	1,997	1,829	3,844	7	819	915	1,741	9,283
PLAYAS ROSARITO DE		262	233	495		223	197	420		95	106	201	1,116
TECATE	3	335	273	611		306	256	562		95	128	223	1,396
TIJUANA	17	4,824	4,171	9,012	11	4,899	4,319	9,229	3	1,898	2,262	4,163	22,404
Total	46	8,535	7,352	15,933	29	8,372	7,389	15,790	10	3,180	3,771	6,961	38,684

Participación por municipio en el estado de Baja California Sur

MUNICIPIO	6 a 9 años				10 a 13 años				14 a 17 años				Gran Total
	NR*	Niña	Niño	Total	NR*	Niña	Niño	Total	NR*	Niña	Niño	Total	
COMONDU	5	337	287	629	5	331	265	601	1	113	146	260	1,490
LA PAZ	22	998	923	1,943	15	931	914	1,860	3	291	332	626	4,429
LORETO	2	63	58	123		48	52	100		9	7	16	239
LOS CABOS	1	430	367	798	6	354	280	640	3	84	124	211	1,649
MULEGE	13	411	383	807	19	478	485	982	2	183	239	424	2,213
Total	43	2,239	2,018	4,300	45	2,142	1,996	4,183	9	681	847	1,537	10,020

Participación por municipio en el estado de Campeche

MUNICIPIO	6 a 9 años				10 a 13 años				14 a 17 años				Gran Total
	NR*	Niña	Niño	Total	NR*	Niña	Niño	Total	NR*	Niña	Niño	Total	
CALAKMUL		104	107	211	4	70	97	171		8	7	15	397
CALKINI	2	436	408	846	2	315	299	616		45	67	112	1,574
CAMPECHE	22	1,186	1,096	2,304	10	1,383	978	2,371	16	1,266	1,378	2,660	7,335
CANDELARIA	8	284	276	568	1	222	205	428		15	21	36	1,032
CARMEN	3	496	451	950	6	513	409	928	1	133	201	335	2,213
CHAMPOTON	6	260	224	490		221	218	439		39	65	104	1,033
ESCARCEGA	1	99	83	183		87	57	144	1	25	36	62	389
HECELCHAKAN	6	263	229	498	2	223	226	451		52	72	124	1,073
HOPELCHEN	2	304	305	611	1	291	254	546		18	30	48	1,205
PALIZADA	6	131	126	263	3	85	98	186		9	15	24	473
TENABO	2	263	231	496		168	172	340		12	27	39	875
Total	58	3,826	3,536	7,420	29	3,578	3,013	6,620	18	1,622	1,919	3,559	17,599

Participación por municipio en el estado de Chihuahua

MUNICIPIO	6 a 9 años				10 a 13 años				14 a 17 años				Gran Total
	NR*	Niña	Niño	Total	NR*	Niña	Niño	Total	NR*	Niña	Niño	Total	
AHUMADA		86	74	160	2	68	69	139		36	34	70	369
ALDAMA		51	41	92		39	41	80		2	9	11	183
ALLENDE		30	19	49	1	12	12	25		9	3	12	86
AQUILES SERDAN		52	61	113		42	53	95		15	12	27	235
ASCENSION		100	101	201	2	100	86	188		50	46	96	485
BACHINIVA		26	14	40		14	21	35		2	8	10	85
BALLEZA		120	118	238		124	102	226		45	55	100	564
BATOPILAS	1	40	48	89	1	58	50	109		21	28	49	247
BOCOYNA	1	49	61	111		65	72	137		20	24	44	292
BUENAVENTURA		32	20	52		26	17	43		6	7	13	108
CAMARGO		145	130	275		127	96	223	2	24	47	73	571
CARICHI	1	65	43	109	1	72	46	119	1	23	28	52	280
CASAS GRANDES		29	26	55		23	20	43		12	17	29	127
CHIHUAHUA	8	2,036	1,739	3,783	6	1,739	1,597	3,342	3	519	590	1,112	8,237
CHINIPAS		56	43	99	1	53	46	100		22	20	42	241
CORONADO		28	20	48	1	15	14	30		2	5	7	85
COYAME DEL SOTOL	1	18	19	38		10	21	31		4	4	8	77
CUAUHTEMOC	1	506	440	947	9	679	631	1,319	1	411	446	858	3,124
CUSIHUIRIACHI		75	57	132		76	71	147		42	44	86	365
DELICIAS	5	656	611	1,272	9	542	490	1,041	8	201	219	428	2,741
DR. BELISARIO DOMINGUEZ		62	45	107		30	31	61		13	19	32	200
EL TULE		45	32	77		62	52	114		14	34	48	239
GALEANA	2	28	18	48		24	34	58		11	22	33	139

Participación por municipio en el estado de Chihuahua

MUNICIPIO	6 a 9 años				10 a 13 años				14 a 17 años				Gran Total
	NR*	Niña	Niño	Total	NR*	Niña	Niño	Total	NR*	Niña	Niño	Total	
GOMEZ FARIAS		19	17	36		23	22	45		8	7	15	96
GRAN MORELOS		83	79	162		111	90	201		25	30	55	418
GUACHOCHI		80	49	129		83	79	162		19	29	48	339
GUADALUPE		17	19	36		35	49	84		20	8	28	148
GUADALUPE Y CALVO		15	18	33		20	23	43		7	16	23	99
GUAZAPARES		47	25	72		52	45	97		10	18	28	197
GUERRERO		68	65	133		59	63	122		14	21	35	290
HIDALGO DEL PARRAL	6	1,156	972	2,134	4	1,010	790	1,804	4	371	406	781	4,719
HUEJOTITAN		58	47	105		26	30	56		13	15	28	189
IGNACIO ZARAGOZA		17	18	35		22	17	39		8	13	21	95
JANOS		35	33	68		34	40	74		13	10	23	165
JIMENEZ		195	143	338	1	139	117	257		24	38	62	657
JUAREZ	40	4,539	3,790	8,369	42	3,914	3,745	7,701	12	1,041	1,286	2,339	18,409
JULIMES	2	35	26	63		27	18	45		11	7	18	126
LA CRUZ	1	9	6	16		9	14	23		3	5	8	47
LOPEZ		12	14	26		21	8	29		2	3	5	60
MADERA		52	50	102	1	63	42	106		11	14	25	233
MAGUARICHI	1	30	33	64		32	31	63		25	25	50	177
MATACHI		21	14	35		28	21	49	1	6	10	17	101
MATAMOROS		42	49	91		37	35	72		16	21	37	200
MEOQUI		91	84	175		73	63	136		25	25	50	361
MORELOS		53	34	87		42	44	86		16	26	42	215
MORIS		9	10	19		12	13	25		4	1	5	49
NAMIQUIPA		28	15	43		26	21	47		7	1	8	98
NONOAVA		32	30	62		31	31	62		19	29	48	172
NUEVO CASAS GRANDES		70	54	124		67	58	125		20	28	48	297
OCAMPO		24	13	37		14	24	38		3	9	12	87
OJINAGA	1	15	14	30		15	13	28		2	3	5	63
PRAXEDIS GUERRERO G.		21	28	49		36	37	73		12	15	27	149
RIVA PALACIO		6	5	11		7	2	9			2	2	22
ROSALES		50	44	94		51	51	102		23	27	50	246
ROSARIO		35	37	72		42	59	101		36	34	70	243
SAN FRANCISCO DE BORJA		58	42	100	1	68	55	124		18	20	38	262
SAN FRANCISCO DE CONCHOS		11	13	24		6	10	16		5	1	6	46
SAN FRANCISCO DEL ORO		68	36	104		76	66	142		49	50	99	345
SANTA BARBARA		120	110	230		82	98	180		38	28	66	476

Participación por municipio en el estado de Chihuahua

MUNICIPIO	6 a 9 años				10 a 13 años				14 a 17 años				Gran Total
	NR*	Niña	Niño	Total	NR*	Niña	Niño	Total	NR*	Niña	Niño	Total	
SANTA ISABEL		17	13	30		32	26	58		9	11	20	108
SATEVO		67	58	125		51	48	99	2	32	29	63	287
SAUCILLO	3	116	97	216	1	78	67	146		16	18	34	396
TEMOSACHIC		14	17	31		11	20	31		7	3	10	72
URIQUE		72	63	135	1	58	61	120	1	22	18	41	296
URUACHI	1	15	32	48	1	17	18	36		11	5	16	100
VALLE DE ZARAGOZA		41	34	75		40	33	73		14	12	26	174
Total	75	11,898	10,130	22,103	85	10,680	9,869	20,634	35	3,539	4,098	7,672	50,409

Participación por municipio en el estado de Coahuila

MUNICIPIO	6 a 9 años				10 a 13 años				14 a 17 años				Gran Total
	NR*	Niña	Niño	Total	NR*	Niña	Niño	Total	NR*	Niña	Niño	Total	
ABASOLO		9	6	15		6	9	15		1	5	6	36
ACUÑA		187	138	325	1	189	160	350		51	73	124	799
ALLENDE		16	13	29		12	7	19		3	7	10	58
ARTEAGA		104	64	168		70	50	120		10	14	24	312
CANDELA		17	23	40		27	25	52		19	20	39	131
CASTAÑOS		27	36	63	1	65	67	133		37	22	59	255
CUATROCIENEGAS		28	22	50		18	15	33		3	7	10	93
ESCOBEDO		10	8	18		10	11	21		4	3	7	46
FRANCISCO I. MADERO		183	153	336		125	104	229		31	31	62	627
FRONTERA	2	187	128	317		167	133	300		39	46	85	702
GENERAL CEPEDA		4	5	9		4	3	7		2	2	4	20
GUERRERO		9	7	16		11	11	22			2	2	40
HIDALGO		14	10	24		8	12	20		4	5	9	53
JUAREZ		30	28	58		18	18	36		10	9	19	113
LAMADRID		10	13	23		20	7	27		4	1	5	55
MATAMOROS	7	177	146	330		127	126	253		6	10	16	599
MONCLOVA	9	721	664	1,394	1	548	566	1,115	3	251	281	535	3,044
MORELOS		55	31	86		37	25	62		4	14	18	166
MUZQUIZ		135	97	232		91	78	169		13	30	43	444
NADADORES		24	12	36		13	7	20		11	11	22	78
NAVA		59	41	100	3	64	55	122		19	26	45	267
OCAMPO		11	3	14		10	4	14		2	1	3	31
PIEDRAS NEGRAS	7	440	393	840	4	446	338	788	1	144	224	369	1,997
PROGRESO	1	19	18	38	2	13	15	30		5	9	14	82
RAMOS ARIZPE		190	170	360	2	155	127	284		31	41	72	716
SABINAS		204	146	350	1	134	145	280		41	45	86	716
SACRAMENTO		26	17	43		21	11	32		9	3	12	87

Participación por municipio en el estado de Coahuila

MUNICIPIO	6 a 9 años				10 a 13 años				14 a 17 años				Gran Total
	NR*	Niña	Niño	Total	NR*	Niña	Niño	Total	NR*	Niña	Niño	Total	
SALTILLO	43	3,294	3,279	6,616	20	2,605	2,225	4,850	19	987	1,188	2,194	13,660
SAN BUENAVENTURA		42	40	82		35	31	66		17	15	32	180
SAN JUAN DE SABINAS		87	83	170		85	76	161		25	36	61	392
SAN PEDRO		204	169	373		183	155	338		32	38	70	781
SIERRA MOJADA		48	39	87		39	33	72		7	16	23	182
TORREON	30	3,535	3,001	6,566	40	3,341	3,050	6,431	13	1,156	1,316	2,485	15,482
VIESCA		58	51	109		44	37	81		25	29	54	244
VILLA UNION		14	9	23		20	14	34		1	5	6	63
ZARAGOZA		44	24	68		36	15	51		8	6	14	133
Total	99	10,222	9,087	19,408	75	8,797	7,765	16,637	36	3,012	3,591	6,639	42,684

Participación por municipio en el estado de Colima

MUNICIPIO	6 a 9 años				10 a 13 años				14 a 17 años				Gran Total
	NR*	Niña	Niño	Total	NR*	Niña	Niño	Total	NR*	Niña	Niño	Total	
ARMERIA		148	137	285	1	134	106	241		35	57	92	618
COLIMA	16	1,179	1,103	2,298	13	1,512	1,377	2,902	9	812	756	1,577	6,777
COMALA	3	134	131	268		122	95	217		17	26	43	528
COQUIMATLAN	1	64	64	129	1	55	36	92		1	12	13	234
CUAUHTEMOC		227	179	406	1	193	146	340	1	33	32	66	812
IXTLAHUACAN		33	23	56		26	16	42		2	2	4	102
MANZANILLO	12	1,026	832	1,870	8	1,645	1,340	2,993	2	809	935	1,746	6,609
MINATITLAN	2	90	43	135	1	66	58	125		17	16	33	293
TECOMAN	2	341	267	610	1	262	236	499		61	66	127	1,236
VILLA DE ALVAREZ	9	559	483	1,051		408	362	770	2	78	119	199	2,020
Total	45	3,801	3,262	7,108	26	4,423	3,772	8,221	14	1,865	2,021	3,900	19,229

Participación por municipio en el Distrito Federal

MUNICIPIO	6 a 9 años				10 a 13 años				14 a 17 años				Gran Total
	NR*	Niña	Niño	Total	NR*	Niña	Niño	Total	NR*	Niña	Niño	Total	
ALVARO OBREGON	32	3,595	3,193	6,820	19	2,687	2,311	5,017	10	890	1,136	2,036	13,873
AZCAPOTZALCO	29	2,578	2,354	4,961	7	1,957	1,750	3,714	9	524	608	1,141	9,816
BENITO JUAREZ	19	2,224	1,967	4,210	10	1,836	1,749	3,595	7	741	891	1,639	9,444
COYOACAN	16	4,702	4,168	8,886	9	4,492	4,216	8,717	12	2,718	3,162	5,892	23,495
CUAJIMALPA DE MORELOS	28	1,905	1,697	3,630	30	1,717	1,533	3,280	6	545	680	1,231	8,141
CUAUHTEMOC	39	2,919	2,521	5,479	34	2,459	2,074	4,567	16	807	1,060	1,883	11,929
GUSTAVO MADERO A.	99	9,297	8,119	17,515	55	6,977	6,267	13,299	20	2,162	2,617	4,799	35,613
IZTACALCO	15	3,138	2,798	5,951	12	2,757	2,468	5,237	6	1,068	1,221	2,295	13,483
IZTAPALAPA	145	13,786	12,268	26,199	115	10,876	10,334	21,325	63	4,021	4,919	9,003	56,527

Participación por municipio en el Distrito Federal

MUNICIPIO	6 a 9 años				10 a 13 años				14 a 17 años				Gran Total
	NR*	Niña	Niño	Total	NR*	Niña	Niño	Total	NR*	Niña	Niño	Total	
LA MAGDALENA CONTRERAS	9	1,121	968	2,098	3	991	824	1,818	4	304	411	719	4,635
MIGUEL HIDALGO	1	2,510	2,178	4,689	3	1,959	1,683	3,645	1	730	959	1,690	10,024
MILPA ALTA	3	735	699	1,437	2	769	654	1,425		317	367	684	3,546
TLAHUAC	18	2,581	2,231	4,830	33	3,400	2,929	6,362	32	1,769	1,945	3,746	14,938
TLALPAN	43	4,776	4,274	9,093	21	4,399	3,957	8,377	16	1,783	1,966	3,765	21,235
VENUSTIANO CARRANZA	7	4,061	3,404	7,472	10	2,726	2,455	5,191	3	1,044	1,254	2,301	14,964
XOCHIMILCO	33	2,293	1,978	4,304	12	2,184	1,964	4,160	4	859	1,062	1,925	10,389
Total	536	62,221	54,817	117,574	375	52,186	47,168	99,729	209	20,282	24,258	44,749	262,052

Participación por municipio en el estado de Durango

MUNICIPIO	6 a 9 años				10 a 13 años				14 a 17 años				Gran Total
	NR*	Niña	Niño	Total	NR*	Niña	Niño	Total	NR*	Niña	Niño	Total	
CANATLAN		68	48	116		383	377	760		415	520	935	1,811
CANELAS		19	13	32	1	11	9	21		12	10	22	75
CONETO DE COMONFORT		18	31	49		15	26	41		6	9	15	105
CUENCAME		91	85	176		103	68	171		24	51	75	422
DURANGO	22	4,515	4,083	8,620	22	4,650	4,114	8,786	11	2,101	2,523	4,635	22,041
EL ORO		103	87	190		96	76	172		30	29	59	421
GOMEZ PALACIO	10	2,197	2,212	4,419	6	2,523	2,319	4,848	2	885	1,005	1,892	11,159
GUADALUPE VICTORIA		584	501	1,085		571	482	1,053		375	443	818	2,956
GUANACEVI		22	15	37		24	13	37		4	7	11	85
HIDALGO	1	38	31	70		33	30	63		6	8	14	147
INDE		32	14	46		36	11	47		5	6	11	104
LERDO		429	373	802	2	470	342	814	1	317	394	712	2,328
MAPIMI		93	68	161		77	64	141		20	29	49	351
MEZQUITAL		39	41	80	1	34	24	59		10	6	16	155
NAZAS		80	55	135		65	40	105		12	19	31	271
NOMBRE DE DIOS		34	32	66		35	11	46		13	8	21	133
NUEVO IDEAL		52	24	76		52	38	90		13	16	29	195
OCAMPO		36	23	59		35	32	67		11	18	29	155
OTAEZ		11	7	18		7	4	11		5	7	12	41
PANUCO DE CORONADO		42	29	71		63	43	106		22	27	49	226
PEÑÓN BLANCO		26	18	44		26	15	41		6	6	12	97
POANAS		102	70	172		85	65	150		23	25	48	370
PUEBLO NUEVO	3	1,167	663	1,833	1	272	237	510		111	136	247	2,590
RODEO		41	31	72		57	47	104		11	16	27	203
SAN BERNARDO		33	11	44		34	27	61		5	9	14	119

Participación por municipio en el estado de Durango

MUNICIPIO	6 a 9 años				10 a 13 años				14 a 17 años				Gran Total
	NR*	Niña	Niño	Total	NR*	Niña	Niño	Total	NR*	Niña	Niño	Total	
SAN DIMAS		31	29	60		35	25	60		15	21	36	156
SAN JUAN DE GUADALUPE		25	17	42		15	29	44		5	7	12	98
SAN JUAN DEL RIO		49	22	71		25	33	58		21	16	37	166
SAN LUIS DEL CORDERO		14	13	27		33	24	57		7	9	16	100
SAN PEDRO DEL GALLO		11	28	39		15	10	25		5	8	13	77
SANTA CLARA		67	30	97		33	37	70		10	18	28	195
SANTIAGO PAPASQUIARO	2	198	189	389		215	160	375		38	66	104	868
SIMON BOLIVAR		45	48	93		71	56	127		15	19	34	254
SUCHIL		28	21	49		27	17	44		14	13	27	120
TAMAZULA		29	22	51		28	19	47		5	12	17	115
TEPEHUANES		47	30	77		51	46	97		10	9	19	193
TLAHUALILO		30	44	74		51	52	103		12	16	28	205
TOPIA		10	7	17		12	2	14			3	3	34
VICENTE GUERRERO		203	150	353		492	467	959		450	557	1,007	2,319
Total	38	10,659	9,215	19,912	33	10,860	9,491	20,384	14	5,049	6,101	11,164	51,460

Participación por municipio en el estado de Guanajuato

MUNICIPIO	6 a 9 años				10 a 13 años				14 a 17 años				Gran Total
	NR*	Niña	Niño	Total	NR*	Niña	Niño	Total	NR*	Niña	Niño	Total	
ABASOLO		169	174	343		119	126	245		19	60	79	667
ACAMBARO	8	677	655	1,340	3	524	479	1,006		121	176	297	2,643
APASEO EL ALTO	5	223	165	393	2	183	153	338		22	51	73	804
APASEO EL GRANDE	2	503	461	966	3	461	351	815	1	105	133	239	2,020
ATARJEJA		11	7	18		11	7	18		1	2	3	39
CELAYA	29	1,960	1,876	3,865	22	1,627	1,533	3,182	7	555	659	1,221	8,268
COMONFORT	5	359	310	674	4	308	287	599		75	157	232	1,505
CORONEO		89	86	175	1	63	72	136		14	20	34	345
CORTAZAR	3	722	618	1,343	1	605	627	1,233		173	221	394	2,970
CUERAMARO		90	85	175		67	60	127		10	12	22	324
DOCTOR MORA	3	145	143	291	1	131	106	238	1	20	48	69	598
DOLORES HIDALGO CUNA DE LA INDEPENDENCIA NACIONAL	16	1,026	903	1,945	9	798	726	1,533		291	379	670	4,148
GUANAJUATO	23	725	638	1,386	6	663	594	1,263		195	237	432	3,081
HUANIMARO		112	114	226		111	113	224		35	47	82	532
IRAPUATO	22	1,957	1,703	3,682	15	1,749	1,730	3,494	5	590	753	1,348	8,524

Participación por municipio en el estado de Guanajuato

MUNICIPIO	6 a 9 años				10 a 13 años				14 a 17 años				Gran Total
	NR*	Niña	Niño	Total	NR*	Niña	Niño	Total	NR*	Niña	Niño	Total	
JARAL DEL PROGRESO	1	379	315	695	2	303	309	614		55	99	154	1,463
JERECUARO	4	236	202	442	3	221	188	412	1	65	128	194	1,048
LEON	77	7,619	7,126	14,822	48	6,263	5,950	12,261	23	2,039	2,473	4,535	31,618
MANUEL DOBLADO		141	116	257		106	80	186		16	42	58	501
MOROLEON	1	872	662	1,535		815	690	1,505		219	187	406	3,446
OCAMPO	2	41	25	68	1	51	36	88		8	8	16	172
PENJAMO	3	1,502	1,278	2,783		1,598	1,486	3,084	2	763	990	1,755	7,622
PUEBLO NUEVO		127	79	206		61	54	115		8	23	31	352
PURISIMA DEL RINCON	1	622	637	1,260	2	343	445	790		99	111	210	2,260
ROMITA		399	372	771		206	184	390		45	64	109	1,270
SALAMANCA	4	1,132	898	2,034	4	892	707	1,603		184	274	458	4,095
SALVATIERRA	1	539	469	1,009		522	435	957		166	243	409	2,375
SAN DIEGO DE LA UNION		224	161	385		173	125	298		48	69	117	800
SAN FELIPE	1	316	340	657	2	327	269	598		56	102	158	1,413
SAN FRANCISCO DEL RINCON	8	1,468	1,337	2,813	4	1,197	1,117	2,318	1	403	508	912	6,043
SAN JOSE ITURBIDE	3	257	236	496	1	186	160	347	1	43	55	99	942
SAN LUIS DE LA PAZ	4	837	759	1,600	1	902	723	1,626	4	218	340	562	3,788
SAN MIGUEL DE ALLENDE	10	1,557	1,380	2,947	12	1,388	1,185	2,585	2	293	486	781	6,313
SANTA CATARINA	1	53	50	104		52	35	87		5	16	21	212
SANTA CRUZ DE JUVENTINO ROSAS		456	376	832	1	381	258	640		87	145	232	1,704
SANTIAGO MARAVATIO		84	68	152		106	93	199		27	35	62	413
SILAO DE LA VICTORIA		188	163	351		138	126	264		49	58	107	722
TARANDACUAO		126	111	237		107	94	201	1	24	54	79	517
TARIMORO		353	301	654		370	299	669		100	140	240	1,563
TIERRA BLANCA		91	76	167	1	50	55	106		10	27	37	310
URIANGATO		675	532	1,207		615	479	1,094		156	224	380	2,681
VALLE DE SANTIAGO	3	1,334	1,215	2,552	5	1,135	1,058	2,198	3	625	735	1,363	6,113
VICTORIA		186	126	312		159	118	277		31	63	94	683
VILLAGRAN	8	857	760	1,625	5	817	745	1,567	5	144	206	355	3,547
XICHU		18	11	29		20	25	45			7	7	81
YURIRIA		548	495	1,043		522	413	935		162	161	323	2,301
Total	248	32,005	28,614	60,867	159	27,446	24,905	52,510	57	8,374	11,028	19,459	132,836

Participación por municipio en el estado de Guerrero

MUNICIPIO	6 a 9 años				10 a 13 años				14 a 17 años				Gran Total
	NR*	Niña	Niño	Total	NR*	Niña	Niño	Total	NR*	Niña	Niño	Total	
ACAPULCO DE JUAREZ	24	2,481	2,385	4,890	31	2,651	2,499	5,181	12	1,774	1,596	3,382	13,453
ACATEPEC	1	34	40	75		58	46	104		25	46	71	250
AHUACUOTZINGO	1	114	70	185	1	164	93	258	1	50	94	145	588
AJUCHITLAN DEL PROGRESO	3	143	104	250	1	136	124	261	1	84	83	168	679
ALPOYECA	2	74	49	125		69	36	105	1	11	23	35	265
APAXTLA	1	43	30	74		38	39	77		13	19	32	183
ARCELIA	1	102	74	177	1	83	82	166		25	50	75	418
ATENANGO DEL RIO		32	34	66		54	26	80		4	17	21	167
ATLIXTAC	1	64	27	92	1	40	40	81	1	11	24	36	209
ATOYAC DE ALVAREZ	1	88	73	162		81	53	134	1	20	43	64	360
AYUTLA DE LOS LIBRES	2	219	208	429	4	235	192	431	1	42	64	107	967
AZOYU		79	71	150	2	66	46	114	1	13	49	63	327
BENITO JUAREZ		18	26	44		7	5	12		15	22	37	93
BUENAVISTA DE CUELLAR		67	55	122		56	57	113		9	22	31	266
CHILAPA DE ALVAREZ	2	298	264	564		261	233	494		70	124	194	1,252
CHILPANCINGO DE LOS BRAVO		233	218	451		264	241	505		150	209	359	1,315
COAHUAYUTLA DE JOSE MARIA IZAZAGA		51	52	103		35	35	70		16	26	42	215
COCULA	1	43	27	71		39	16	55		4	15	19	145
COPALA	4	46	47	97	2	88	50	140	1	24	55	80	317
COPALILLO	1	34	18	53		34	20	54		3	8	11	118
COPANAToyac		62	37	99		50	23	73		5	10	15	187
COYUCA DE CATALAN	3	152	172	327	2	151	117	270		42	84	126	723
CUAJINICUILAPA		73	66	139		72	70	142		19	30	49	330
CUALAC	7	102	129	238		129	94	223		75	93	168	629
CUAUTEPEC		87	57	144		85	58	143		10	32	42	329
CUETZALA DEL PROGRESO		33	34	67		45	33	78		20	26	46	191
CUTZAMALA DE PINZON	1	123	91	215	1	122	87	210		25	45	70	495
EDUARDO NERI	1	172	141	314	1	155	133	289	1	31	87	119	722
FLORENCIO VILLARREAL	2	62	38	102	1	52	55	108		19	28	47	257
GENERAL CANUTO A. NERI		22	26	48		25	17	42		3	15	18	108

Participación por municipio en el estado de Guerrero

MUNICIPIO	6 a 9 años				10 a 13 años				14 a 17 años				Gran Total
	NR*	Niña	Niño	Total	NR*	Niña	Niño	Total	NR*	Niña	Niño	Total	
GENERAL HELIODORO CASTILLO		28	18	46		34	19	53		2	6	8	107
HUAMUXTITLAN		120	110	230	1	138	135	274		38	58	96	600
HUITZUCO DE LOS FIGUEROA	7	222	196	425	2	363	268	633	4	146	217	367	1,425
IGUALA DE LA INDEPENDENCIA	11	908	794	1,713	16	969	818	1,803	10	343	381	734	4,250
IGUALAPA		35	21	56		28	20	48		4	6	10	114
IXCATEOPAN DE CUAUHEMOC		64	49	113	1	53	38	92	2	14	35	51	256
JOSE JOAQUIN DE HERRERA		70	66	136		57	48	105		20	36	56	297
JUAN R. ESCUDERO	1	57	48	106		61	52	113		11	15	26	245
JUCHITAN		30	18	48		30	28	58		12	3	15	121
LA UNION DE ISIDORO MONTES DE OCA		86	71	157		61	69	130		19	25	44	331
LEONARDO BRAVO		39	37	76		41	17	58		4	9	13	147
MARQUELIA		117	93	210		88	61	149		26	39	65	424
MARTIR DE CUILAPAN	2	74	32	108		68	53	121		9	29	38	267
MOCHITLAN		70	67	137		55	40	95		23	30	53	285
OLINALA		206	203	409		215	150	365	5	86	94	185	959
OMETEPEC	1	224	172	397	4	245	213	462	2	69	111	182	1,041
PEDRO ASCENCIO ALQUISIRAS	1	13	11	25		20	19	39		5	6	11	75
PETATLAN	1	110	44	155		71	50	121		42	53	95	371
PILCAYA	1	64	37	102		54	30	84	2	21	29	52	238
PUNGARABATO	5	495	393	893	8	549	496	1,053	2	226	239	467	2,413
QUECHULTENANGO		131	86	217		90	62	152		24	34	58	427
SAN LUIS ACATLAN		42	34	76		21	18	39		3	5	8	123
SAN MARCOS		133	76	209	2	144	95	241		13	36	49	499
SAN MIGUEL TOTOLAPAN		51	40	91		61	44	105		13	33	46	242
TAXCO DE ALARCON	11	282	297	590	10	309	284	603	2	102	143	247	1,440
TECOANAPA	1	154	111	266		129	105	234	1	16	57	74	574
TECPAN DE GALEANA	1	192	115	308		135	129	264		67	63	130	702
TEOLOAPAN	2	171	165	338	1	168	115	284		22	49	71	693
TEPECOACUILCO DE TRUJANO		113	65	178	1	79	72	152		26	39	65	395
TETIPAC		24	21	45		41	20	61		3	13	16	122

Participación por municipio en el estado de Guerrero

MUNICIPIO	6 a 9 años				10 a 13 años				14 a 17 años				Gran Total
	NR*	Niña	Niño	Total	NR*	Niña	Niño	Total	NR*	Niña	Niño	Total	
TLACOACHISTLAHUACA		59	44	103	1	56	45	102	1	12	26	39	244
TLACOAPA	1	53	45	99	1	66	50	117		3	24	27	243
TLALCHAPA		43	37	80	1	37	25	63	1	15	28	44	187
TLALIXTAQUILLA DE MALDONADO		29	18	47	1	19	16	36		7	12	19	102
TLAPEHUALA	3	339	307	649	2	514	434	950		192	245	437	2,036
XOCHIHUEHUETLAN		53	32	85		46	38	84			14	14	183
XOCHISTLAHUACA		16	20	36	1	18	13	32		9	18	27	95
ZAPOTITLAN TABLAS		51	40	91		51	51	102		4	10	14	207
ZIHUATANEJO DE AZUETA	10	1,170	1,062	2,242	11	1,348	1,325	2,684	1	464	492	957	5,883
ZIRANDARO		93	66	159		92	77	169		10	27	37	365
ZITLALA		99	69	168	1	108	79	188	1	32	67	100	456
Total	118	11,481	9,893	21,492	113	12,077	10,341	22,531	55	4,769	5,895	10,719	54,742

Participación por municipio en el estado de Hidalgo

MUNICIPIO	6 a 9 años				10 a 13 años				14 a 17 años				Gran Total
	N/R*	Niña	Niño	Total	N/R*	Niña	Niño	Total	N/R*	Niña	Niño	Total	
ACATLAN	1	108	106	215	1	129	112	242		59	68	127	584
ACAXOCHITLAN	2	247	200	449		222	209	431		50	71	121	1,001
ACTOPAN		384	313	697		370	259	629		78	111	189	1,515
AGUA BLANCA DE ITURBIDE		51	38	89		61	57	118		22	45	67	274
AJACUBA		37	44	81		77	73	150		44	46	90	321
ALFAJAYUCAN		48	49	97		50	31	81		23	43	66	244
ALMOLOYA	1	58	57	116		49	43	92	1	18	29	48	256
APAN	1	196	161	358	1	155	142	298	2	39	67	108	764
ATITALAQUIA		182	184	366		158	133	291		43	67	110	767
ATLAPEXCO	4	111	92	207	1	101	114	216	2	94	118	214	637
ATOTONILCO DE TULA		184	175	359		185	148	333		59	92	151	843
ATOTONILCO EL GRANDE		129	108	237		175	108	283		58	83	141	661
CALNALI	2	130	67	199	1	85	58	144	1	115	69	185	528
CARDONAL		77	57	134		73	53	126	1	49	40	90	350
CHAPANTONGO		154	104	258		125	104	229		30	50	80	567
CHAPULHUACAN	1	60	60	121	1	83	62	146		14	42	56	323
CHILCUAUTLA	2	45	48	95		45	46	91		16	15	31	217
CUAUTEPEC DE HINOJOSA	9	352	335	696	6	251	215	472	2	430	529	961	2,129

Participación por municipio en el estado de Hidalgo

MUNICIPIO	6 a 9 años			10 a 13 años				14 a 17 años				Gran Total	
	N/R*	Niña	Niño	Total	N/R*	Niña	Niño	Total	N/R*	Niña	Niño		Total
EL ARENAL		58	55	113		50	41	91		11	20	31	235
ELOXOCHITLAN		14	15	29		21	16	37		19	21	40	106
EMILIANO ZAPATA	1	108	72	181		76	52	128		189	174	363	672
EPAZOYUCAN	2	49	35	86		31	31	62		5	16	21	169
FRANCISCO I. MADERO		141	85	226		102	99	201		61	56	117	544
HUASCA DE OCAMPO	1	115	126	242	4	108	106	218		16	28	44	504
HUAUTLA	1	148	148	297	2	134	118	254	1	168	104	273	824
HUAZALINGO	2	102	143	247	1	112	97	210	4	151	102	257	714
HUEHUETLA	2	73	58	133		83	59	142		3	18	21	296
HUEJUTLA DE REYES	8	878	854	1,740	3	781	631	1,415	19	695	925	1,639	4,794
HUICHAPAN		132	124	256		134	94	228		33	51	84	568
IXMIQUILPAN	21	1,019	927	1,967	10	1,242	1,073	2,325	6	471	547	1,024	5,316
JACALA DE LEDEZMA		42	31	73		38	27	65		9	15	24	162
JALTOCAN	1	110	97	208		116	37	153		46	84	130	491
JUAREZ HIDALGO		27	24	51		28	25	53		16	25	41	145
LA MISION		40	11	51		47	35	82		15	12	27	160
LOLOTLA	2	77	173	252	1	98	65	164		56	94	150	566
METEPEC	1	85	77	163	1	71	65	137		30	38	68	368
METZTITLAN		34	49	83		69	38	107		31	34	65	255
MINERAL DE LA REFORMA	8	547	475	1,030	3	590	488	1,081	7	250	309	566	2,677
MINERAL DEL CHICO		20	18	38		20	16	36		4	6	10	84
MINERAL DEL MONTE	1	122	131	254		121	94	215	1	45	81	127	596
MIXQUIAHUALA DE JUAREZ		141	87	228		153	105	258		64	66	130	616
MOLANGO DE ESCAMILLA		41	42	83		43	39	82		35	47	82	247
NICOLAS FLORES		27	17	44		18	17	35		5	6	11	90
NOPALA DE VILLAGRAN		140	104	244		124	98	222		24	35	59	525
OMITLAN DE JUAREZ	1	130	125	256		115	105	220		42	60	102	578
PACHUCA DE SOTO	34	2,401	2,097	4,532	20	1,961	1,782	3,763	8	652	897	1,557	9,852
PACULA		17	14	31		15	22	37		6	8	14	82
PISAFLORES		49	36	85		50	38	88		25	21	46	219

Participación por municipio en el estado de Hidalgo

MUNICIPIO	6 a 9 años			10 a 13 años				14 a 17 años				Gran Total	
	N/R*	Niña	Niño	Total	N/R*	Niña	Niño	Total	N/R*	Niña	Niño		Total
PROGRESO DE OBREGON		103	90	193		77	61	138		19	44	63	394
SAN AGUSTIN METZQUITILAN		29	30	59		49	32	81		13	16	29	169
SAN AGUSTIN TLAXIACA		103	81	184		57	61	118		15	50	65	367
SAN BARTOLO TUTOTEPEC	1	73	60	134		57	52	109		5	24	29	272
SAN FELIPE ORIZATLAN	6	243	175	424	7	202	168	377	8	155	156	319	1,120
SAN SALVADOR		88	83	171		84	59	143		25	44	69	383
SANTIAGO DE ANAYA		34	37	71		34	28	62		6	18	24	157
SANTIAGO TULANTEPEC DE LUGO GUERRERO		144	117	261	3	113	84	200		22	47	69	530
SINGUILUCAN	2	73	67	142		53	41	94		10	27	37	273
TASQUILLO	2	67	68	137		70	63	133	1	67	72	140	410
TECOZAUTLA	2	86	51	139		89	48	137	2	13	33	48	324
TENANGO DE DORIA		70	84	154	1	75	70	146		27	37	64	364
TEPEAPULCO	4	440	365	809	3	352	312	667	2	139	150	291	1,767
TEPEHUACAN DE GUERRERO	4	126	78	208	2	114	75	191	1	79	57	137	536
TEPEJI DEL RIO DE OCAMPO		1,205	1,100	2,305		1,497	1,452	2,949		1,809	1,845	3,654	8,908
TEPETITLAN		159	174	333		109	171	280		68	91	159	772
TETEPANGO		28	28	56		23	22	45		6	8	14	115
TEZONTEPEC DE ALDAMA		171	184	355		183	178	361		65	96	161	877
TIANGUISTENGO	1	78	56	135		96	90	186		43	76	119	440
TIZAYUCA	6	934	736	1,676	6	750	628	1,384		93	103	196	3,256
TLAHUELILPAN		77	80	157		87	66	153		9	16	25	335
TLAHUILTEPA		19	19	38		27	17	44		20	23	43	125
TLANALAPA		55	31	86		31	23	54		2	7	9	149
TLANCHINOL	2	135	109	246	2	167	83	252	1	90	94	185	683
TLAXCOAPAN		232	166	398		147	146	293		59	95	154	845
TOLCAYUCA		160	144	304		140	129	269		97	115	212	785
TULA DE ALLENDE		302	295	597		256	217	473		46	85	131	1,201
TULANCINGO DE BRAVO	17	1,624	1,384	3,025	12	1,542	1,412	2,966	4	697	829	1,530	7,521

Participación por municipio en el estado de Hidalgo

MUNICIPIO	6 a 9 años				10 a 13 años				14 a 17 años				Gran Total
	N/R*	Niña	Niño	Total	N/R*	Niña	Niño	Total	N/R*	Niña	Niño	Total	
VILLA DE TEZONTEPEC		70	56	126	2	58	44	104		7	13	20	250
XOCHIATIPAN	2	65	76	143	2	86	50	138	3	26	78	107	388
XOCHICOATLAN		15	10	25		24	17	41		24	25	49	115
YAHUALICA	11	217	142	370	4	280	130	414	2	134	185	321	1,105
ZACUALTIPAN DE ANGELES		136	88	224		121	92	213		24	43	67	504
ZAPOTLAN DE JUAREZ	1	96	57	154	1	52	61	114		11	14	25	293
ZEMPOALA		118	83	201		110	98	208		18	43	61	470
ZIMAPAN		123	80	203	1	104	68	173	1	27	34	62	438
Total	170	17,138	14,932	32,240	102	16,261	13,828	30,191	80	8,388	10,178	18,646	81,077

Participación por municipio en el estado de Jalisco

MUNICIPIO	6 a 9 años				10 a 13 años				14 a 17 años				Gran Total
	NR*	Niña	Niño	Total	NR*	Niña	Niño	Total	NR*	Niña	Niño	Total	
ACATIC		213	191	404	1	136	148	285		19	28	47	736
ACATLAN DE JUAREZ		134	120	254	1	114	93	208		23	38	61	523
AHUALULCO DE MERCADO	5	199	192	396		254	295	549	1	27	26	54	999
AMACUECA		38	28	66		54	31	85		8	26	34	185
AMATITAN		73	83	156		49	37	86	1	12	18	31	273
AMECA		262	240	502	4	259	188	451	1	57	88	146	1,099
ARANDAS	6	354	259	619		289	240	529	4	82	129	215	1,363
ATEMAJAC DE BRIZUELA	2	79	73	154		67	54	121		17	28	45	320
ATENGO		92	55	147		91	52	143		10	15	25	315
ATENGUILLO		20	14	34		25	20	45		11	6	17	96
ATOTONILCO EL ALTO	17	575	487	1,079	8	467	408	883	1	153	229	383	2,345
ATOYAC		111	99	210		112	66	178		12	32	44	432
AUTLAN DE NAVARRO	10	1,502	1,377	2,889	11	1,482	1,380	2,873	9	784	789	1,582	7,344
AYOTLAN	7	367	307	681	6	314	251	571		97	132	229	1,481
AYUTLA	4	118	94	216		101	77	178	2	13	16	31	425
BOLAÑOS	6	133	170	309	4	86	100	190		40	33	73	572
CABO CORRIENTES		52	38	90		59	39	98		8	13	21	209
CAÑADAS DE OBREGON		57	45	102		45	37	82		11	24	35	219

Participación por municipio en el estado de Jalisco

MUNICIPIO	6 a 9 años				10 a 13 años				14 a 17 años				Gran Total
	NR*	Niña	Niño	Total	NR*	Niña	Niño	Total	NR*	Niña	Niño	Total	
CASIMIRO CASTILLO		104	89	193		104	78	182		12	20	32	407
CHAPALA	2	198	152	352	1	168	131	300		20	40	60	712
CHIMALTITAN		78	78	156		41	48	89		7	13	20	265
CHIQUILISTLAN		56	54	110	2	64	56	122		11	36	47	279
CIHUATLAN	1	285	216	502	1	236	153	390		47	63	110	1,002
COCULA	1	114	79	194		102	83	185		13	27	40	419
COLOTLAN	3	310	303	616	3	322	356	681	2	189	229	420	1,717
CONCEPCION DE BUENOS AIRES		25	30	55		55	20	75	1	16	22	39	169
CUAUTITLAN DE GARCIA BARRAGAN		56	61	117		57	53	110		15	16	31	258
CUQUIO		103	85	188	1	93	63	157		26	43	69	414
DEGOLLADO	5	239	251	495	3	292	217	512	1	26	46	73	1,080
EJUTLA		29	21	50		22	15	37		4	7	11	98
EL ARENAL	3	156	149	308	2	109	82	193		16	36	52	553
EL GRULLO		108	87	195		96	81	177		10	22	32	404
EL LIMON	1	35	41	77		41	24	65		2	8	10	152
EL SALTO	22	674	519	1,215	7	570	449	1,026	8	76	135	219	2,460
ENCARNACION DE DIAZ		346	301	647		286	321	607		60	92	152	1,406
ETZATLAN	1	159	151	311		114	80	194		63	123	186	691
GOMEZ FARIAS		131	121	252		107	105	212		7	23	30	494
GUACHINANGO		34	25	59		22	25	47		5	12	17	123
GUADALAJARA	118	12,841	11,465	24,424	81	12,221	11,271	23,573	34	4,131	5,041	9,206	57,203
HOTOTIPAQUILLO	1	48	47	96		25	25	50		6	1	7	153
HUEJUCAR	33	166	151	350	1	66	65	132	12	38	49	99	581
HUEJUQUILLA EL ALTO	2	41	42	85		48	32	80	1	8	16	25	190
IXTLAHUACAN DE LOS MEMBRILLOS	2	169	155	326	6	157	146	309		31	43	74	709
IXTLAHUACAN DEL RIO	6	143	161	310	1	78	154	233		51	16	67	610
JALOSTOTITLAN		206	150	356		143	131	274		40	46	86	716
JAMAY	1	116	89	206	1	113	98	212		11	21	32	450
JESUS MARIA		175	139	314		156	107	263		28	27	55	632
JILOTLAN DE LOS DOLORES		22	19	41		45	32	77		17	17	34	152
JOCOTEPEC	5	1,117	955	2,077	5	983	860	1,848	2	399	474	875	4,800
JUANACATLAN	1	88	72	161		85	51	136		11	19	30	327

Participación por municipio en el estado de Jalisco

MUNICIPIO	6 a 9 años				10 a 13 años				14 a 17 años				Gran Total
	NR*	Niña	Niño	Total	NR*	Niña	Niño	Total	NR*	Niña	Niño	Total	
JUCHITLAN		46	33	79		45	36	81		2	1	3	163
LA BARCA	14	999	994	2,007	8	658	588	1,254	14	699	757	1,470	4,731
LA HUERTA	1	67	75	143		66	54	120		8	7	15	278
LA MANZANILLA DE LA PAZ		35	46	81		19	14	33		29	18	47	161
LAGOS DE MORENO		847	697	1,544		682	586	1,268		175	230	405	3,217
MAGDALENA	1	148	159	308		62	93	155		28	32	60	523
MASCOTA		65	58	123		66	53	119	1	4	27	32	274
MAZAMITLA		116	99	215	1	84	94	179		6	19	25	419
MEXTICACAN		146	129	275		98	126	224		58	36	94	593
MEZQUITIC	15	342	297	654	1	158	193	352	1	35	87	123	1,129
OCOTLAN	17	642	558	1,217	4	671	564	1,239	7	210	294	511	2,967
OJUELOS DE JALISCO		372	274	646		292	224	516		56	76	132	1,294
PIHUAMO		83	69	152		79	55	134		12	13	25	311
PONCITLAN	1	279	238	518	2	237	240	479		55	109	164	1,161
PUERTO VALLARTA	6	1,326	1,007	2,339	9	1,259	1,118	2,386	2	437	489	928	5,653
QUITUPAN		34	30	64	2	22	23	47		7	10	17	128
SAN CRISTOBAL DE LA BARRANCA	3	48	43	94		44	42	86	1	8	14	23	203
SAN DIEGO DE ALEJANDRIA	4	158	123	285		113	87	200		73	54	127	612
SAN GABRIEL		297	288	585		208	169	377		42	37	79	1,041
SAN IGNACIO CERRO GORDO	6	407	421	834		143	156	299		128	140	268	1,401
SAN JUAN DE LOS LAGOS		456	362	818		386	330	716		81	105	186	1,720
SAN JUANITO DE ESCOBEDO	4	77	74	155		48	61	109		46	43	89	353
SAN JULIAN	8	248	173	429	2	144	204	350		125	55	180	959
SAN MARCOS	1	43	1	45		60	50	110		55	35	90	245
SAN MARTIN DE BOLAÑOS	1	46	43	90	1	47	27	75		39	34	73	238
SAN MARTIN HIDALGO		95	71	166		96	69	165		11	22	33	364
SAN MIGUEL EL ALTO	4	164	189	357	1	110	140	251	1	77	45	123	731
SAN PEDRO TLAQUEPAQUE	43	4,204	3,850	8,097	43	3,459	3,033	6,535	15	1,134	1,366	2,515	17,147
SAN SEBASTIAN DEL OESTE		7	12	19		16	13	29		5	6	11	59

Participación por municipio en el estado de Jalisco

MUNICIPIO	6 a 9 años				10 a 13 años				14 a 17 años				Gran Total
	NR*	Niña	Niño	Total	NR*	Niña	Niño	Total	NR*	Niña	Niño	Total	
SANTA MARIA DE LOS ANGELES	3	17	75	95		32	78	110		37	88	125	330
SANTA MARIA DEL ORO		116	111	227		39	47	86		10	12	22	335
SAYULA		172	126	298		138	111	249		120	115	235	782
TALA		292	296	588	1	300	407	708		103	162	265	1,561
TALPA DE ALLENDE		95	68	163		109	74	183		30	40	70	416
TAMAZULA DE GORDIANO		176	140	316		160	125	285		35	53	88	689
TAPALPA		112	76	188		77	48	125		4	12	16	329
TECALITLAN		227	207	434		227	238	465		106	97	203	1,102
TECHALUTA DE MONTENEGRO		25	22	47		46	20	66		9	16	25	138
TECOLOTLAN		68	60	128		51	55	106		4	15	19	253
TENAMAXTLAN	1	59	49	109	1	70	40	111		8	18	26	246
TEOCALTICHE		298	259	557		348	290	638		55	114	169	1,364
TEOCUITATLAN DE CORONA		69	60	129		90	63	153		12	11	23	305
TEPATITLAN DE MORELOS	22	1,891	1,548	3,461	9	1,579	1,496	3,084		494	512	1,006	7,551
TEQUILA	8	238	191	437	1	158	105	264		30	77	107	808
TEUCHITLAN		127	121	248	1	163	173	337		27	44	71	656
TIZAPAN EL ALTO		93	78	171	1	76	52	129		18	29	47	347
TLAJOMULCO DE ZUÑIGA	11	1,564	1,349	2,924	24	1,084	1,063	2,171	2	195	321	518	5,613
TOLIMAN		47	54	101		191	169	360		85	132	217	678
TOMATLAN		49	33	82	1	38	32	71		5	12	17	170
TONALA	36	2,461	2,223	4,720	27	2,491	2,185	4,703	6	908	926	1,840	11,263
TONAYA	1	78	40	119		63	42	105		8	17	25	249
TONILA		89	87	176		74	65	139		10	11	21	336
TOTATICHE	3	118	129	250	1	58	72	131		20	86	106	487
TOTOTLAN	2	170	162	334		210	179	389		32	51	83	806
TUXCACUESCO		30	27	57	2	34	30	66		10	22	32	155
TUXCUECA		130	111	241	1	141	75	217		17	15	32	490
TUXPAN		584	505	1,089		642	490	1,132		113	129	242	2,463
UNION DE SAN ANTONIO		182	139	321		157	130	287		22	42	64	672
UNION DE TULA		68	61	129		63	69	132		16	11	27	288
VALLE DE GUADALUPE	4	95	87	186	1	102	56	159		22	27	49	394

Participación por municipio en el estado de Jalisco

MUNICIPIO	6 a 9 años				10 a 13 años				14 a 17 años				Gran Total
	NR*	Niña	Niño	Total	NR*	Niña	Niño	Total	NR*	Niña	Niño	Total	
VALLE DE JUAREZ		23	30	53		17	23	40		2	4	6	99
VILLA CORONA		93	102	195		84	94	178		22	21	43	416
VILLA GUERRERO		152	156	308		93	85	178		31	53	84	570
VILLA HIDALGO		199	187	386		162	152	314		47	52	99	799
VILLA PURIFICACION		31	17	48		23	32	55		10	10	20	123
YAHUALICA DE GONZALEZ GALLO	3	235	204	442	6	248	160	414		54	66	120	976
ZACOALCO DE TORRES	3	180	154	337		172	116	288		15	42	57	682
ZAPOPAN	73	4,943	4,390	9,406	47	4,333	3,788	8,168	23	1,753	1,909	3,685	21,259
ZAPOTILIC	1	325	272	598		277	232	509		43	64	107	1,214
ZAPOTITLAN DE VADILLO		95	75	170		63	64	127		11	18	29	326
ZAPOTLAN DEL REY	3	107	98	208	1	163	121	285		19	41	60	553
ZAPOTLAN GRANDE EL		465	389	854		332	279	611		51	63	114	1,579
ZAPOTLANEJO		200	190	390	2	185	152	339		53	60	113	842
Total	568	51,336	45,301	97,205	351	45,560	40,747	86,658	153	15,101	18,234	33,488	217,351

Participación por municipio en el estado de México

MUNICIPIO	6 a 9 años				10 a 13 años				14 a 17 años				Gran Total
	NR*	Niña	Niño	Total	NR*	Niña	Niño	Total	NR*	Niña	Niño	Total	
ACAMBAY DE RUIZ CASTAÑEDA		310	273	583		237	210	447		47	93	140	1,170
ACOLMAN		594	529	1,123		549	386	935		97	179	276	2,334
ACULCO		184	147	331		162	85	247		22	49	71	649
ALMOLOYA DE ALQUISIRAS		78	81	159		76	67	143		11	27	38	340
ALMOLOYA DE JUAREZ	5	452	403	860	7	327	289	623	2	101	175	278	1,761
ALMOLOYA DEL RIO	1	57	119	177		62	76	138		42	49	91	406
AMANALCO	2	172	120	294	2	96	74	172		50	91	141	607
AMATEPEC		174	152	326		147	107	254		25	54	79	659
AMECAMECA		498	410	908		346	315	661		60	141	201	1,770
APAXCO	13	291	275	579	14	183	132	329	5	37	69	111	1,019
ATENCO		137	120	257		120	86	206		28	48	76	539
ATIZAPAN	1	94	93	188		61	65	126		21	19	40	354

Participación por municipio en el estado de México

MUNICIPIO	6 a 9 años				10 a 13 años				14 a 17 años				Gran Total
	NR*	Niña	Niño	Total	NR*	Niña	Niño	Total	NR*	Niña	Niño	Total	
ATIZAPAN DE ZARAGOZA	28	3,564	3,167	6,759	9	2,812	2,575	5,396	4	614	866	1,484	13,639
ATLACOMULCO	3	838	661	1,502	4	903	685	1,592	4	286	359	649	3,743
ATLAUTLA		192	123	315		139	100	239		32	38	70	624
AXAPUSCO		304	264	568		268	217	485		66	84	150	1,203
AYAPANGO		42	33	75		1	16	17		6	4	10	102
CALIMAYA		436	375	811		389	274	663		79	170	249	1,723
CAPULHUAC	1	160	139	300	1	154	107	262	1	27	39	67	629
CHALCO	5	2,502	2,082	4,589	8	2,188	1,994	4,190	4	877	1,202	2,083	10,862
CHAPA DE MOTA		200	148	348		130	119	249		15	30	45	642
CHAPULTEPEC		72	76	148		45	78	123		11	20	31	302
CHIAUTLA		143	117	260		123	91	214		32	42	74	548
CHICOLOAPAN	5	819	677	1,501	1	635	535	1,171	1	143	259	403	3,075
CHICONCUAC		239	199	438		200	123	323		48	64	112	873
CHIMALHUACAN	9	4,606	4,244	8,859	14	3,827	3,443	7,284	3	1,279	1,666	2,948	19,091
COACALCO DE BERRIOZABAL	28	1,603	1,368	2,999	14	1,426	1,320	2,760	7	952	1,103	2,062	7,821
COATEPEC HARINAS		295	216	511		334	246	580		126	158	284	1,375
COCOTITLAN		185	123	308		121	98	219		29	51	80	607
COYOTEPEC	6	265	193	464	3	214	158	375	1	44	73	118	957
CUAUTITLAN	6	821	699	1,526	5	731	654	1,390	1	139	194	334	3,250
CUAUTITLAN IZCALLI	3	2,911	2,439	5,353	2	2,607	2,237	4,846	1	709	850	1,560	11,759
DONATO GUERRA	1	142	81	224	1	129	85	215	2	44	67	113	552
ECATEPEC DE MORELOS	71	11,061	9,731	20,863	52	9,523	8,723	18,298	17	4,109	5,005	9,131	48,292
ECATZINGO		57	41	98		41	41	82		14	27	41	221
EL ORO		114	97	211		113	101	214		24	43	67	492
HUEHUETOCA	2	423	348	773	1	217	175	393		74	121	195	1,361
HUEYOXTLA	1	415	336	752		381	291	672		57	151	208	1,632
HUIXQUILUCAN	13	1,458	1,242	2,713	14	1,213	916	2,143	3	441	541	985	5,841
ISIDRO FABELA		85	78	163	1	58	36	95		14	33	47	305
IXTAPALUCA	51	3,264	2,864	6,179	35	2,983	2,653	5,671	20	1,175	1,534	2,729	14,579
IXTAPAN DE LA SAL	6	326	246	578	5	268	181	454		24	47	71	1,103

Participación por municipio en el estado de México

MUNICIPIO	6 a 9 años			10 a 13 años				14 a 17 años				Gran Total	
	NR*	Niña	Niño	Total	NR*	Niña	Niño	Total	NR*	Niña	Niño		Total
IXTAPAN DEL ORO	3	57	33	93	1	49	39	89		18	17	35	217
IXTLAHUACA		1,977	1,831	3,808		1,445	1,322	2,767	6	1,197	1,526	2,729	9,304
JALTENCO	5	359	279	643	1	236	227	464	2	63	84	149	1,256
JILOTEPEC	2	898	718	1,618		1,056	799	1,855	1	623	848	1,472	4,945
JILOTZINGO	2	141	103	246	6	100	50	156		11	36	47	449
JIQUIPILCO	1	534	439	974		420	347	767		87	186	273	2,014
JOCOTITLAN		497	401	898	1	452	322	775		90	171	261	1,934
JOQUICINGO	2	142	99	243		96	82	178		20	38	58	479
JUCHITEPEC		182	107	289		133	109	242		15	47	62	593
LA PAZ	19	2,861	2,483	5,363	25	2,460	1,994	4,479	4	649	907	1,560	11,402
LERMA	12	799	673	1,484	8	708	520	1,236	4	150	279	433	3,153
LUVIANOS		197	213	410		198	178	376		51	54	105	891
MALINALCO	1	175	175	351		142	117	259		32	42	74	684
MELCHOR OCAMPO	1	405	332	738		298	275	573		76	122	198	1,509
METEPEC		1,486	1,231	2,717		1,681	1,489	3,170		744	870	1,614	7,501
MEXICALTZINGO		75	73	148		64	60	124		12	31	43	315
MORELOS		178	117	295		141	93	234		27	37	64	593
NAUCALPAN DE JUAREZ	169	6,666	6,638	13,473	71	6,048	5,493	11,612	28	1,716	2,374	4,118	29,203
NEXTLALPAN	1	363	339	703	5	333	307	645		79	138	217	1,565
NEZAHUALCOYOTL	66	11,859	10,333	22,258	45	9,934	8,981	18,960	15	4,003	4,922	8,940	50,158
NICOLAS ROMERO	22	2,188	1,919	4,129	9	1,857	1,552	3,418	12	732	1,120	1,864	9,411
NOPALTEPEC		404	340	744		401	324	725		253	310	563	2,032
OCOYOACAC	4	321	260	585	1	193	154	348		114	117	231	1,164
OCUILAN	2	365	332	699		273	222	495		80	97	177	1,371
OTUMBA		242	258	500		268	207	475		43	84	127	1,102
OTZOLOAPAN		44	48	92		31	21	52		9	20	29	173
OTZOLOTEPEC	3	668	552	1,223		526	408	934		111	196	307	2,464
OZUMBA		171	119	290		134	103	237		21	49	70	597
PAPALOTLA		45	55	100		42	43	85		40	10	50	235
POLOTITLAN		77	82	159		84	67	151		14	46	60	370
RAYON		139	109	248	2	104	120	226		41	59	100	574
SAN ANTONIO LA ISLA		226	233	459		220	175	395		75	95	170	1,024

Participación por municipio en el estado de México

MUNICIPIO	6 a 9 años			10 a 13 años				14 a 17 años				Gran Total	
	NR*	Niña	Niño	Total	NR*	Niña	Niño	Total	NR*	Niña	Niño		Total
SAN FELIPE DEL PROGRESO		691	576	1,267	1	607	469	1,077		122	218	340	2,684
SAN JOSE DEL RINCON		226	210	436		214	147	361		46	97	143	940
SAN MARTIN DE LAS PIRAMIDES		137	228	365		209	157	366		32	89	121	852
SAN MATEO ATENCO		1,528	1,486	3,014		850	779	1,629		131	216	347	4,990
SAN SIMON DE GUERRERO		126	109	235		84	83	167		5	28	33	435
SANTO TOMAS		46	28	74		33	41	74		2	11	13	161
SOYANIQUILPAN DE JUAREZ		72	74	146		76	40	116		5	9	14	276
SULTEPEC		141	116	257		115	90	205		21	36	57	519
TECAMAC	9	1,940	1,634	3,583	9	1,599	1,336	2,944	5	430	683	1,118	7,645
TEJUPILCO	1	1,750	1,600	3,351		1,714	1,607	3,321	1	872	936	1,809	8,481
TEMAMATLA		71	67	138		66	56	122		19	41	60	320
TEMASCALAPA		274	255	529		249	203	452		270	302	572	1,553
TEMASCALCINGO		293	236	529		264	185	449	1	49	109	159	1,137
TEMASCALTEPEC		236	178	414		156	146	302		43	89	132	848
TEMOAYA		523	419	942		465	360	825		98	172	270	2,037
TENANCINGO	3	313	249	565	2	232	201	435		40	67	107	1,107
TENANGO DEL AIRE		70	69	139		50	36	86		5	10	15	240
TENANGO DEL VALLE	4	486	414	904	9	369	323	701	2	75	135	212	1,817
TEOLOYUCAN	47	796	615	1,458	16	765	702	1,483	17	405	570	992	3,933
TEOTIHUACAN		284	246	530		386	368	754		237	214	451	1,735
TEPETLAOXTOC		229	170	399		162	127	289		23	53	76	764
TEPETLIXPA		70	62	132		68	50	118		18	25	43	293
TEPOTZOTLAN		445	377	822	2	310	276	588		50	93	143	1,553
TEQUIXQUIAC	17	352	340	709	10	290	191	491	2	49	77	128	1,328
TEXCALTITLAN		131	106	237		99	81	180		25	34	59	476
TEXCALYACAC		120	123	243	1	90	91	182		53	36	89	514
TEXCOCO		2,020	1,772	3,792		2,315	1,935	4,250		1,066	1,327	2,393	10,435
TEZOYUCA		289	227	516		212	145	357		62	95	157	1,030
TIANGUISTENCO	4	390	371	765	1	258	219	478	1	139	151	291	1,534

Participación por municipio en el estado de México

MUNICIPIO	6 a 9 años			10 a 13 años				14 a 17 años				Gran Total	
	NR*	Niña	Niño	Total	NR*	Niña	Niño	Total	NR*	Niña	Niño		Total
TIMILPAN		134	97	231		107	90	197		16	30	46	474
TLALMANALCO		187	150	337		131	100	231		21	63	84	652
TLALNEPANTLA DE BAZ	27	5,404	4,679	10,110	11	4,333	3,725	8,069	9	1,649	2,065	3,723	21,902
TLATLAYA		166	116	282		98	106	204		23	42	65	551
TOLUCA	54	7,642	6,766	14,462	33	6,418	5,410	11,861	14	2,556	3,070	5,640	31,963
TONANITLA	2	265	205	472		166	154	320	1	49	67	117	909
TONATICO	2	72	70	144	5	69	61	135		10	13	23	302
TULTEPEC	4	755	698	1,457	8	618	476	1,102	3	155	209	367	2,926
TULTITLAN	2	2,678	2,450	5,130	5	2,482	2,214	4,701	2	1,364	1,772	3,138	12,969
VALLE DE BRAVO	12	723	513	1,248	5	551	418	974	3	152	210	365	2,587
VALLE DE CHALCO SOLIDARIDAD		3,803	3,526	7,329		3,205	2,706	5,911		1,251	1,745	2,996	16,236
VILLA DE ALLENDE	4	174	301	479	2	175	108	285	1	42	85	128	892
VILLA DEL CARBON	7	317	246	570		255	179	434	2	41	74	117	1,121
VILLA GUERRERO	4	708	579	1,291	3	568	422	993	2	126	328	456	2,740
VILLA VICTORIA	6	245	141	392		169	172	341	2	84	114	200	933
XALATLACO		162	126	288	3	179	108	290		53	70	123	701
XONACATLAN	3	367	271	641	2	378	272	652		136	189	325	1,618
ZACAZONAPAN		21	28	49		25	27	52			10	10	111
ZACUALPAN		79	66	145		63	37	100		5	15	20	265
ZINACANTEPEC	21	2,400	2,032	4,453	15	2,215	1,726	3,956	1	183	399	583	8,992
ZUMPAHUACAN		159	148	307		130	97	227	1	25	45	71	605
ZUMPANGO	5	1,537	1,354	2,896	6	1,594	1,272	2,872	1	425	567	993	6,761
Total	814	117,371	102,972	221,157	517	100,902	86,688	188,107	219	35,985	47,872	84,076	493,340

Participación por municipio en el estado de Michoacán

MUNICIPIO	6 a 9 años			10 a 13 años				14 a 17 años				Gran Total	
	NR*	Niña	Niño	Total	NR*	Niña	Niño	Total	NR*	Niña	Niño		Total
ACUITZIO		52	50	102		67	47	114		7	19	26	242
AGUILILLA		105	100	205		100	117	217		38	50	88	510
ALVARO OBREGON		56	70	126		38	57	95		24	15	39	260

Participación por municipio en el estado de Michoacán

MUNICIPIO	6 a 9 años				10 a 13 años				14 a 17 años				Gran Total
	NR*	Niña	Niño	Total	NR*	Niña	Niño	Total	NR*	Niña	Niño	Total	
ANGAMACUTIRO	1	72	38	111	2	39	33	74	1	21	24	46	231
ANGANGUEO		57	33	90		63	47	110		5	14	19	219
APATZINGAN		861	744	1,605		1,009	949	1,958		237	250	487	4,050
APORO		42	34	76		43	21	64		4	7	11	151
AQUILA		91	71	162		64	56	120		26	34	60	342
ARIO		103	83	186		71	79	150		21	29	50	386
ARTEAGA		127	91	218		89	74	163		27	32	59	440
BRISEÑAS	2	106	85	193		110	98	208		21	28	49	450
BUENAVISTA		93	82	175		126	101	227		28	45	73	475
CARACUARO		40	20	60		29	30	59		5	11	16	135
CHARAPAN		32	38	70		41	27	68		1	11	12	150
CHARO		141	119	260		126	109	235		16	48	64	559
CHAVINDA		69	58	127		80	68	148		24	32	56	331
CHILCHOTA		139	76	215	2	115	101	218	1	16	32	49	482
CHINICUILA		39	18	57		20	23	43		3	5	8	108
CHUCANDIRO		17	23	40		17	14	31		9	15	24	95
CHURINTZIO		28	20	48	1	15	18	34		1	12	13	95
CHURUMUCO		24	21	45		24	30	54		7	13	20	119
COAHUAYANA		36	27	63		44	26	70		8	10	18	151
COALCOMAN DE VAZQUEZ PALLARES		93	74	167		89	57	146		13	40	53	366
COENEO	4	128	109	241	3	130	103	236	1	33	42	76	553
COJUMATLAN DE REGULES	1	79	68	148		61	50	111		13	13	26	285
CONTEPEC		140	100	240		137	78	215		35	85	120	575
COPANDARO		52	42	94	1	42	25	68		3	33	36	198
COTIJA	3	147	99	249		121	107	228		23	37	60	537
CUITZEO	4	144	123	271	2	149	107	258	1	38	47	86	615
ECUANDUREO		108	96	204	3	103	73	179		30	35	65	448
EPITACIO HUERTA		100	96	196	1	76	69	146	1	30	44	75	417
ERONGARICUARO		39	34	73		29	28	57	1	5	6	12	142
GABRIEL ZAMORA		79	70	149		78	84	162		25	44	69	380
HIDALGO	6	1,454	1,266	2,726	4	1,190	1,056	2,250	6	803	929	1,738	6,714
HUANDACAREO		87	84	171		69	64	133		28	30	58	362
HUANIQUEO	2	53	34	89	1	29	31	61		5	18	23	173

Participación por municipio en el estado de Michoacán

MUNICIPIO	6 a 9 años				10 a 13 años				14 a 17 años				Gran Total
	NR*	Niña	Niño	Total	NR*	Niña	Niño	Total	NR*	Niña	Niño	Total	
HUETAMO		73	109	182		97	232	329		36	37	73	584
HUIRAMBA		60	51	111		38	45	83		12	38	50	244
INDAPARAPEO	1	104	75	180		103	73	176		5	25	30	386
IRIMBO		151	112	263	1	136	121	258		76	101	177	698
IXTLAN	1	85	75	161	3	101	58	162		24	38	62	385
JACONA	2	181	158	341		154	162	316		41	56	97	754
JIMENEZ		41	33	74		34	14	48		11	12	23	145
JIQUILPAN	5	228	186	419	1	193	160	354		34	55	89	862
JOSE SIXTO VERDUZCO	2	184	171	357	1	139	137	277		65	85	150	784
JUAREZ		117	78	195		106	83	189		22	33	55	439
JUNGAPEO		114	100	214	1	138	101	240		25	41	66	520
LA HUACANA		51	44	95		58	53	111		12	23	35	241
LA PIEDAD	3	350	310	663	3	237	211	451	9	329	338	676	1,790
LAGUNILLAS		28	21	49		35	21	56		7	12	19	124
LAZARO CARDENAS		1,572	1,411	2,983		1,432	1,280	2,712		425	547	972	6,667
LOS REYES	2	267	251	520	3	246	212	461	1	51	75	127	1,108
MADERO		107	105	212		127	108	235		34	28	62	509
MARAVATIO	2	724	720	1,446		622	539	1,161	1	211	330	542	3,149
MARCOS CASTELLANOS		91	80	171	1	79	82	162		19	25	44	377
MORELIA	84	5,375	5,023	10,482	74	4,990	4,837	9,901	50	2,586	2,578	5,214	25,597
MORELOS		42	35	77		47	37	84		10	18	28	189
MUGICA		73	70	143		53	75	128		32	27	59	330
NAHUATZEN	1	118	91	210	1	97	69	167		28	35	63	440
NOCUPETARO		58	50	108		52	34	86		11	20	31	225
NUEVO PARANGARICUTIRO		46	75	121		40	84	124		6	6	12	257
NUEVO URECHO		27	17	44		30	14	44		7	12	19	107
NUMARAN	1	88	77	166	1	83	47	131		43	31	74	371
OCAMPO		76	64	140	1	107	57	165		25	35	60	365
PAJACUARAN		93	85	178	1	87	95	183		26	23	49	410
PANINDICUARO		76	32	108		51	50	101		14	25	39	248
PARACHO	2	170	171	343	1	168	123	292		43	44	87	722
PARACUARO		92	57	149		65	62	127		18	37	55	331
PATZCUARO	1	1,229	1,102	2,332		1,355	1,175	2,530		696	711	1,407	6,269

Participación por municipio en el estado de Michoacán

MUNICIPIO	6 a 9 años				10 a 13 años				14 a 17 años				Gran Total
	NR*	Niña	Niño	Total	NR*	Niña	Niño	Total	NR*	Niña	Niño	Total	
PENJAMILLO	3	74	54	131		68	62	130		19	25	44	305
PERIBAN		211	175	386		268	192	460		81	93	174	1,020
PUREPERO	2	116	115	233		90	74	164		16	49	65	462
PURUANDIRO	11	632	522	1,165	10	651	612	1,273	3	198	378	579	3,017
QUERENDARO	1	149	161	311	4	158	124	286		53	111	164	761
QUIROGA		149	123	272		161	124	285		47	66	113	670
SAHUAYO	2	189	134	325		158	138	296		22	41	63	684
SALVADOR ESCALANTE		181	161	342		389	270	659		258	245	503	1,504
SAN LUCAS		22	12	34		28	16	44		9	12	21	99
SANTA ANA MAYA		79	49	128		68	47	115		10	40	50	293
SENGUIO		66	41	107	3	95	60	158	1	43	47	91	356
SUSUPUATO		20	24	44		47	35	82		23	11	34	160
TACAMBARO		199	157	356		243	189	432		45	79	124	912
TANCITARO		234	178	412		174	163	337		55	67	122	871
TANGAMANDAPIO	1	92	71	164	1	109	73	183		17	25	42	389
TANGANCICUARO	1	147	149	297	2	109	89	200		25	30	55	552
TANHUATO	2	88	89	179	2	81	48	131		21	37	58	368
TARETAN		69	54	123		54	44	98		3	7	10	231
TARIMBARO	6	468	458	932	5	348	291	644	2	126	103	231	1,807
TEPALCATEPEC		129	111	240		102	69	171		36	70	106	517
TINGAMBATO		135	109	244		122	85	207		23	29	52	503
TINGÜINDIN		196	130	326	1	137	111	249		26	38	64	639
TIQUICHEO DE NICOLAS ROMERO		61	47	108		53	46	99		21	23	44	251
TLALPUJAHUA		142	104	246	1	243	189	433		157	169	326	1,005
TLAZAZALCA		43	42	85	1	50	39	90		28	27	55	230
TOCUMBO		95	70	165		85	59	144	1	22	29	52	361
TUMBISCATIO		62	41	103		69	49	118		28	32	60	281
TURICATO		73	62	135		117	67	184		13	30	43	362
TUXPAN		169	126	295	2	138	88	228		33	49	82	605
TUZANTLA		100	70	170		99	75	174		17	35	52	396
TZINTZUNTZAN		74	78	152		48	43	91		15	22	37	280
TZITZIO		92	60	152		83	85	168		29	47	76	396
URUAPAN	1	1,710	1,492	3,203	1	1,770	1,605	3,376		1,213	1,401	2,614	9,193
VENUSTIANO CARRANZA		114	88	202		102	90	192		28	40	68	462
VILLAMAR		72	54	126		116	78	194		14	39	53	373
VISTA HERMOSA	3	278	226	507	2	173	181	356	1	64	94	159	1,022

Participación por municipio en el estado de Michoacán

MUNICIPIO	6 a 9 años				10 a 13 años				14 a 17 años				Gran Total
	NR*	Niña	Niño	Total	NR*	Niña	Niño	Total	NR*	Niña	Niño	Total	
YURECUARO	2	186	147	335	2	134	155	291	2	36	65	103	729
ZACAPU	13	747	669	1,429	5	601	539	1,145	1	257	356	614	3,188
ZAMORA	14	866	764	1,644	10	736	626	1,372	4	161	213	378	3,394
ZINAPARO		13	16	29		17	25	42		5	7	12	83
ZINAPECUARO	1	609	481	1,091		538	547	1,085		253	482	735	2,911
ZIRACUARETIRO		181	154	335		171	135	306		17	48	65	706
ZITACUARO		811	692	1,503		1,762	1,544	3,306		1,379	1,580	2,959	7,768
Total	193	27,267	23,795	51,255	165	26,698	23,689	50,552	88	11,563	14,031	25,682	127,489

Participación por municipio en el estado de Morelos

MUNICIPIO	6 a 9 años				10 a 13 años				14 a 17 años				Gran Total
	NR*	Niña	Niño	Total	NR*	Niña	Niño	Total	NR*	Niña	Niño	Total	
AMACUZAC	1	99	61	161	1	90	75	166		16	21	37	364
ATLATLAHUCAN		89	64	153		79	59	138		21	18	39	330
AXOCHIAPAN		206	175	381	2	226	149	377	1	51	70	122	880
AYALA	4	683	605	1,292	4	557	476	1,037		151	240	391	2,720
COATLAN DEL RIO		23	24	47		21	27	48		1	7	8	103
CUAUTLA		1,063	977	2,040		1,497	1,323	2,820		659	832	1,491	6,351
CUERNAVACA	25	2,558	2,320	4,903	22	2,240	1,954	4,216	5	715	894	1,614	10,733
EMILIANO ZAPATA		533	411	944	1	438	320	759	1	120	198	319	2,022
HUITZILAC		124	87	211		83	69	152		14	27	41	404
JANTETELCO	1	137	128	266	2	112	70	184		22	47	69	519
JIUTEPEC	4	977	882	1,863	3	1,074	886	1,963	1	400	544	945	4,771
JOJUTLA	3	750	667	1,420	7	648	617	1,272	3	299	337	639	3,331
JONACATEPEC		139	134	273	1	118	114	233		41	65	106	612
MAZATEPEC	1	48	41	90		29	35	64		12	19	31	185
MIACATLAN		117	88	205	2	133	81	216		18	31	49	470
OCUITUCO		102	104	206		107	75	182		18	48	66	454
PUENTE DE IXTLA	1	278	202	481		213	168	381		40	59	99	961
TEMIXCO		161	103	264		142	111	253		23	24	47	564
TEMOAC	1	132	134	267	1	115	91	207	2	38	63	103	577
TEPALcingo	1	242	220	463		212	173	385		83	127	210	1,058
TEPOZTLAN		106	80	186		60	49	109		15	23	38	333
TETECALA		42	23	65		46	26	72		6	11	17	154
TETELA DEL VOLCAN		124	115	239		107	85	192		19	63	82	513
TLALNEPANTLA		59	67	126		52	51	103		5	11	16	245
TLALTIZAPAN DE ZAPATA	1	300	251	552	3	237	240	480	1	81	117	199	1,231

Participación por municipio en el estado de Morelos

MUNICIPIO	6 a 9 años				10 a 13 años				14 a 17 años				Gran Total
	NR*	Niña	Niño	Total	NR*	Niña	Niño	Total	NR*	Niña	Niño	Total	
TLAQUILTENANGO	2	431	398	831	3	410	378	791	1	164	203	368	1,990
TLAYACAPAN		106	100	206		100	78	178		18	33	51	435
TOTOLAPAN		82	63	145		86	65	151		8	37	45	341
XOCHITEPEC	3	297	241	541	3	276	213	492	1	50	85	136	1,169
YAUTEPEC	5	614	523	1,142	4	547	493	1,044	3	114	193	310	2,496
YECAPIXTLA		214	217	431		213	151	364		25	54	79	874
ZACATEPEC	3	345	336	684	6	472	425	903		156	150	306	1,893
ZACUALPAN DE AMILPAS		123	120	243		119	93	212	1	40	40	81	536
Total	56	11,304	9,961	21,321	65	10,859	9,220	20,144	20	3,443	4,691	8,154	49,619

Participación por municipio en el estado de Nayarit

MUNICIPIO	6 a 9 años				10 a 13 años				14 a 17 años				Gran Total
	NR*	Niña	Niño	Total	NR*	Niña	Niño	Total	NR*	Niña	Niño	Total	
ACAPONETA	1	166	137	304		384	334	718	1	147	169	317	1,339
AHUACATLAN		81	43	124		65	59	124		27	25	52	300
AMATLAN DE CAÑAS		114	83	197		65	49	114		26	36	62	373
BAHIA BANDERAS		489	442	931		495	458	953	1	219	265	485	2,369
COMPOSTELA	1	730	669	1,400	5	1,075	1,075	2,155		247	290	537	4,092
DEL NAYAR		107	55	162		200	183	383		88	79	167	712
HUAJICORI	3	67	51	121	2	110	110	222		128	114	242	585
IXTLAN DEL RIO		300	263	563		251	209	460		20	26	46	1,069
JALA		73	57	130	1	67	51	119		2	5	7	256
LA YESCA		57	41	98		74	62	136		17	29	46	280
ROSAMORADA		90	100	190		281	214	495	1	186	173	360	1,045
RUIZ		125	89	214		159	175	334		75	92	167	715
SAN BLAS		115	87	202		101	68	169		15	14	29	400
SAN PEDRO LAGUNILLAS		20	16	36		32	20	52		1	1	2	90
SANTA MARIA DEL ORO		186	149	335		194	197	391		17	31	48	774
SANTIAGO IXCUINTLA	1	610	518	1,129	3	891	816	1,710		328	325	653	3,492
TECUALA	1	242	202	445	1	334	362	697		110	122	232	1,374
TEPIC	14	1,896	1,629	3,539	8	2,087	1,877	3,972	3	787	960	1,750	9,261
TUXPAN	1	82	69	152		261	243	504		145	208	353	1,009
XALISCO		312	253	565	1	695	671	1,367	2	430	439	871	2,803
Total	22	5,862	4,953	10,837	21	7,821	7,233	15,075	8	3,015	3,403	6,426	32,338

Participación por municipio en el estado de Nuevo León

MUNICIPIO	6 a 9 años				10 a 13 años				14 a 17 años				Gran Total
	NR*	Niña	Niño	Total	NR*	Niña	Niño	Total	NR*	Niña	Niño	Total	
ABASOLO		64	41	105		39	32	71		9	18	27	203
AGUALEGUAS		39	37	76		21	25	46		6	8	14	136
ALLENDE		151	113	264		85	84	169		31	39	70	503
ANAHUAC		61	44	105		40	32	72		14	21	35	212
APODACA	1	1,581	1,449	3,031		1,305	1,179	2,484		434	541	975	6,490
ARAMBERRI		34	21	55		36	28	64		4	15	19	138
BUSTAMANTE		36	44	80		45	27	72		13	12	25	177
CADEREYTA JIMENEZ		247	221	468		173	133	306		69	89	158	932
CARMEN		41	31	72		38	27	65		8	13	21	158
CERRALVO		51	52	103		44	28	72		11	29	40	215
CHINA		32	34	66		50	35	85		6	17	23	174
CIENEGA DE FLORES		33	49	82		30	26	56		11	13	24	162
DR. ARROYO		211	199	410		177	127	304		48	69	117	831
DR. COSS		9	12	21		14	12	26		8	10	18	65
DR. GONZALEZ		35	29	64		37	22	59		8	9	17	140
GALEANA		194	164	358		139	136	275		43	91	134	767
GARCIA		391	358	749		255	242	497		91	109	200	1,446
GRAL. BRAVO		26	24	50		21	14	35		11	15	26	111
GRAL. ESCOBEDO		1,728	1,551	3,279		1,666	1,366	3,032		670	848	1,518	7,829
GRAL. TERAN		79	59	138		60	47	107		10	22	32	277
GRAL. TREVIÑO		29	17	46		15	11	26		6	6	12	84
GRAL. ZARAGOZA		22	29	51		34	34	68		16	20	36	155
GRAL. ZUAZUA		172	182	354		125	128	253		50	66	116	723
GUADALUPE		3,563	3,687	7,250		3,164	2,856	6,020		1,281	1,433	2,714	15,984
HIDALGO		50	40	90		23	33	56		8	18	26	172
HIGUERAS		26	23	49		25	23	48		10	6	16	113
HUALAHUISES		52	47	99		44	28	72		6	13	19	190
ITURBIDE		23	28	51		32	30	62		15	15	30	143
JUAREZ		434	342	776		276	267	543		105	180	285	1,604
LAMPAZOS DE NARANJO		61	43	104		37	35	72		18	20	38	214
LINARES		909	883	1,792		565	518	1,083		332	364	696	3,571
LOS ALDAMAS		38	36	74		32	14	46		7	16	23	143
LOS HERRERAS		20	19	39		22	25	47		8	11	19	105
LOS RAMONES		29	32	61		24	21	45		7	13	20	126
MARIN		41	30	71		36	24	60		10	16	26	157

Participación por municipio en el estado de Nuevo León

MUNICIPIO	6 a 9 años				10 a 13 años				14 a 17 años				Gran Total
	NR*	Niña	Niño	Total	NR*	Niña	Niño	Total	NR*	Niña	Niño	Total	
MELCHOR OCAMPO		19	19	38		15	17	32		10	12	22	92
MIER Y NORIEGA		18	18	36		23	28	51		6	9	15	102
MINA		56	49	105		51	21	72		10	15	25	202
MONTEMORELOS		257	229	486		201	159	360		52	93	145	991
MONTERREY	2	8,864	7,948	16,814	2	6,752	6,230	12,984	2	2,448	3,104	5,554	35,352
PARAS		23	17	40		15	19	34		5	8	13	87
PESQUERIA		58	47	105		36	36	72		19	15	34	211
RAYONES		25	25	50		21	14	35		15	15	30	115
SABINAS HIDALGO		88	65	153		65	47	112		13	16	29	294
SALINAS VICTORIA		36	37	73		34	37	71		10	25	35	179
SAN NICOLAS DE LOS GARZA		2,235	1,735	3,970		1,428	1,347	2,775		624	745	1,369	8,114
SAN PEDRO GARZA GARCIA		611	589	1,200		415	439	854		94	117	211	2,265
SANTA CATARINA		1,154	934	2,088		984	872	1,856		306	531	837	4,781
SANTIAGO		183	161	344		139	105	244		39	118	157	745
VALLECILLO		26	31	57		22	25	47		12	10	22	126
VILLALDAMA		74	59	133		44	54	98		47	40	87	318
Total	3	24,239	21,933	46,175	2	18,974	17,119	36,095	2	7,094	9,058	16,154	98,424

Participación por municipio en el estado de Puebla

MUNICIPIO	6 a 9 años				10 a 13 años				14 a 17 años				Gran Total
	NR*	Niña	Niño	Total	NR*	Niña	Niño	Total	NR*	Niña	Niño	Total	
ACAJETE	1	610	523	1,134	1	483	460	944		159	242	401	2,479
ACATENO		18	22	40		24	22	46		5	12	17	103
ACATLAN		72	65	137	3	69	47	119		15	23	38	294
ACATZINGO	2	208	148	358	3	129	96	228		49	63	112	698
ACTEOPAN		36	25	61		29	23	52		4	10	14	127
AHUACATLAN		61	62	123		67	68	135		20	26	46	304
AHUAZOTEPEC		64	47	111		73	36	109		13	28	41	261
AJALPAN		195	166	361		201	155	356		39	74	113	830
ALJOJUCA		87	75	162	1	77	61	139	1	24	33	58	359
ALTEPEXI		82	51	133		59	34	93		14	29	43	269
AMIXTLAN	1	42	28	71		39	18	57		8	15	23	151
AMOZOC		201	156	357		128	64	192		49	49	98	647
AQUIXTLA		48	34	82		21	9	30		44	37	81	193
ATEMPAN	3	156	144	303	1	157	112	270		20	59	79	652

Participación por municipio en el estado de Puebla

MUNICIPIO	6 a 9 años				10 a 13 años				14 a 17 años				Gran Total
	NR*	Niña	Niño	Total	NR*	Niña	Niño	Total	NR*	Niña	Niño	Total	
ATEXCAL		16	15	31		20	15	35		3	9	12	78
ATLEQUIZAYAN		42	28	70	1	36	30	67		13	15	28	165
ATLIXCO	2	509	429	940	4	406	338	748	1	102	154	257	1,945
ATOYATEMPAN		50	50	100	1	34	25	60		9	21	30	190
ATZALA		26	17	43		22	17	39		3	10	13	95
ATZITZIHUACAN		12	9	21	1	5	4	10		3	4	7	38
ATZITZINTLA		87	69	156		100	54	154		27	43	70	380
AYOTOXCO DE GUERRERO		37	29	66		39	20	59		8	17	25	150
CALPAN		26	29	55		34	35	69		3	12	15	139
CALTEPEC		27	28	55		29	29	58		2	15	17	130
CAMOCUAUTLA		26	9	35		19	14	33		9	13	22	90
CAÑADA MORELOS		75	51	126		57	33	90		14	22	36	252
CAXHUACAN		35	27	62		37	35	72		4	9	13	147
CHALCHICOMULA DE SESMA	1	533	409	943	1	478	392	871		117	202	319	2,133
CHAPULCO		88	63	151		79	55	134		19	36	55	340
CHIAUTZINGO		70	58	128		76	44	120		12	15	27	275
CHICHQUIILA		88	61	149		86	66	152		16	37	53	354
CHIETLA		125	111	236		111	78	189		13	26	39	464
CHIGMECATITLAN		21	17	38		16	13	29		1	5	6	73
CHIGNAHUAPAN		396	308	704		278	222	500		52	101	153	1,357
CHIGNAUTLA		65	55	120		59	47	106		12	20	32	258
CHILCHOTLA		99	65	164		92	71	163		7	31	38	365
COATZINGO		11	9	20		8	12	20		4	10	14	54
COHUECAN		10	13	23		12	7	19		1	9	10	52
CORONANGO		101	95	196		77	76	153		19	35	54	403
COXCATLAN		77	49	126		73	65	138		9	25	34	298
COYOMEAPAN		32	32	64		42	29	71		19	40	59	194
COYOTEPEC		20	19	39		20	18	38			12	12	89
CUAUTEMPAN		23	26	49		25	23	48		12	20	32	129
CUAUTINCHAN		97	93	190		47	38	85		25	40	65	340
CUAUTLANCINGO		202	178	380		160	118	278		46	65	111	769
CUETZALAN DEL PROGRESO		71	56	127		63	48	111		6	20	26	264
CUYOACO		25	14	39		35	13	48		2	11	13	100

Participación por municipio en el estado de Puebla

MUNICIPIO	6 a 9 años				10 a 13 años				14 a 17 años				Gran Total
	NR*	Niña	Niño	Total	NR*	Niña	Niño	Total	NR*	Niña	Niño	Total	
DOMINGO ARENAS		19	14	33		24	29	53		9	12	21	107
ELOXOCHITLAN		36	33	69		48	43	91		10	25	35	195
EPATLAN		22	28	50		15	15	30		7	8	15	95
GENERAL FELIPE ANGELES		36	27	63		32	34	66		9	13	22	151
GUADALUPE VICTORIA		72	55	127		96	71	167		28	24	52	346
HERMENEGILDO GALEANA		63	61	124		58	45	103		8	19	27	254
HONEY		28	22	50		28	21	49		5	23	28	127
HUAQUECHULA		25	24	49		25	13	38		1	4	5	92
HUATLATLAUCA		11	21	32		14	14	28		9	10	19	79
HUAUCHINANGO	7	563	509	1,079	4	522	437	963		110	200	310	2,352
HUEHUETLA		74	58	132		55	43	98		16	16	32	262
HUEHUETLAN EL CHICO		31	23	54		32	25	57		1	11	12	123
HUEHUETLAN EL GRANDE		17	33	50		25	16	41		4	15	19	110
HUEJOTZINGO		202	215	417		243	177	420		68	99	167	1,004
HUEYAPAN		22	24	46	2	36	26	64		4	5	9	119
HUEYTAMALCO		152	101	253		108	91	199		12	29	41	493
HUEYTLALPAN		23	19	42		40	27	67	2	17	35	54	163
HUITZILAN DE SERDAN	1	26	29	56		42	26	68		18	23	41	165
HUITZILTEPEC		17	18	35		17	14	31		1	15	16	82
IXCAQUIXTLA		29	24	53		60	32	92		20	40	60	205
IXTACAMAXTITLAN		83	73	156		100	76	176		23	46	69	401
IXTEPEC		43	40	83		45	27	72		6	8	14	169
IZUCAR DE MATAMOROS	3	599	513	1,115		526	419	945		124	190	314	2,374
JALPAN		26	21	47	1	28	27	56		5	8	13	116
JONOTLA		11	10	21		10	11	21		5	2	7	49
JUAN C. BONILLA		15	16	31		27	32	59		7	9	16	106
JUAN GALINDO	2	102	83	187	1	92	62	155		29	36	65	407
JUAN N. MENDEZ		14	10	24		18	8	26		5	9	14	64

Participación por municipio en el estado de Puebla

MUNICIPIO	6 a 9 años				10 a 13 años				14 a 17 años				Gran Total
	NR*	Niña	Niño	Total	NR*	Niña	Niño	Total	NR*	Niña	Niño	Total	
LA MAGDALENA TLATLAUQUITEPEC		13	7	20		14	12	26		9	6	15	61
LAFRAGUA		47	44	91		49	31	80		2	22	24	195
LIBRES		100	86	186		104	81	185		16	34	50	421
LOS REYES DE JUAREZ	3	298	213	514		201	172	373		83	110	193	1,080
MAZAPILTEPEC DE JUAREZ		14	15	29		16	26	42		3	8	11	82
MIXTLA		56	67	123	2	48	20	70		19	17	36	229
MOLCAXAC		23	12	35		21	10	31		4	5	9	75
NAUPAN		14	12	26		15	11	26		1	4	5	57
NAUZONTLA		18	15	33		13	16	29		2	7	9	71
NEALTICAN		43	40	83		53	41	94		6	17	23	200
NICOLAS BRAVO		98	62	160		66	67	133		15	32	47	340
NOPALUCAN		66	54	120		81	38	119		18	42	60	299
OCOTEPEC		36	39	75		32	32	64		7	14	21	160
OCOYUCAN		76	84	160		73	70	143		15	20	35	338
OLINTLA		39	50	89		87	65	152		14	31	45	286
ORIENTAL		78	60	138		69	48	117		18	40	58	313
PAHUATLAN	1	78	65	144		74	58	132		40	47	87	363
PALMAR DE BRAVO		222	186	408	1	221	158	380		42	87	129	917
PANTEPEC	1	62	51	114		73	47	120		10	30	40	274
PIAXTLA		17	11	28		10	6	16		7	4	11	55
PUEBLA	25	7,986	7,009	15,020	20	6,196	5,274	11,490	12	1,908	2,691	4,611	31,121
QUECHOLAC		110	92	202		76	74	150		24	28	52	404
QUIMIXTLAN		58	45	103		75	45	120		6	17	23	246
RAFAEL LARA GRAJALES		68	44	112		60	44	104		10	48	58	274
SAN ANDRES CHOLULA		459	425	884		486	366	852		81	128	209	1,945
SAN ANTONIO CAÑADA		16	11	27		13	13	26		1	10	11	64
SAN DIEGO LA MESA TOCHIMILTZINGO		11	14	25		6	8	14		1	7	8	47

Participación por municipio en el estado de Puebla

MUNICIPIO	6 a 9 años			10 a 13 años				14 a 17 años				Gran Total	
	NR*	Niña	Niño	Total	NR*	Niña	Niño	Total	NR*	Niña	Niño		Total
SAN FELIPE TEOTLALCINGO		38	37	75		57	45	102		18	35	53	230
SAN FELIPE TEPATLAN		26	15	41		21	17	38		8	14	22	101
SAN GABRIEL CHILAC		62	34	96		52	42	94		11	26	37	227
SAN GREGORIO ATZOMPA		34	25	59		32	19	51		5	9	14	124
SAN JERONIMO TECUANIPAN		17	11	28		14	9	23		1	8	9	60
SAN JOSE CHIAPA		28	22	50		31	19	50		4	26	30	130
SAN JOSE MIAHUATLAN		27	28	55		36	23	59		1	12	13	127
SAN JUAN ATENCO	1	28	24	53		22	33	55		7	11	18	126
SAN JUAN ATZOMPA		18	16	34		24	8	32		3	4	7	73
SAN MARTIN TEXMELUCAN		571	475	1,046		548	448	996		101	199	300	2,342
SAN MARTIN TOTOLTEPEC		4	6	10		7	8	15		2	5	7	32
SAN MATIAS TLALANCALECA		100	92	192		80	75	155		22	31	53	400
SAN NICOLAS BUENOS AIRES		33	27	60		42	26	68		6	24	30	158
SAN NICOLAS DE LOS RANCHOS		26	13	39		31	25	56		6	9	15	110
SAN PEDRO CHOLULA		417	363	780		411	325	736		94	152	246	1,762
SAN SALVADOR EL SECO		69	49	118		56	53	109		18	34	52	279
SAN SALVADOR EL VERDE		182	141	323		173	128	301		34	48	82	706
SAN SALVADOR HUIXCOLOTLA	1	117	117	235		95	51	146	1	35	56	92	473
SAN SEBASTIAN TLACOTEPEC		52	40	92		77	56	133		21	29	50	275

Participación por municipio en el estado de Puebla

MUNICIPIO	6 a 9 años				10 a 13 años				14 a 17 años				Gran Total
	NR*	Niña	Niño	Total	NR*	Niña	Niño	Total	NR*	Niña	Niño	Total	
SANTA CATARINA TLALTEMPAN		17	14	31		15	25	40		7	8	15	86
SANTA ISABEL CHOLULA		17	16	33		17	26	43		2	12	14	90
SANTIAGO MIAHUATLAN		68	67	135		76	63	139		12	40	52	326
SANTO TOMAS HUEYOTLIPAN		109	87	196		69	84	153	1	41	45	87	436
SOLTEPEC		27	23	50		30	18	48		4	13	17	115
TECALI DE HERRERA	1	230	171	402	3	145	148	296		85	112	197	895
TECAMACHALCO		217	183	400	1	197	142	340		32	68	100	840
TEHUACAN	4	1,037	809	1,850	3	899	775	1,677		216	393	609	4,136
TEHUITZINGO		29	16	45		26	16	42		2	3	5	92
TENAMPULCO		23	12	35		19	17	36		4	9	13	84
TEOPANTLAN		31	19	50		32	18	50		11	21	32	132
TEPANCO DE LOPEZ		242	202	444		242	197	439		66	99	165	1,048
TEPATLAXCO DE HIDALGO	2	76	58	136		43	32	75	1	18	28	47	258
TEPEACA	4	922	750	1,676	9	658	534	1,201	3	280	359	642	3,519
TEPEMAXALCO		11	7	18		10	6	16		4	3	7	41
TEPEOJUMA		13	17	30		23	11	34		10	12	22	86
TEPETZINTLA		19	14	33		28	16	44		5	8	13	90
TEPEXCO		9	15	24		13	14	27		2	5	7	58
TEPEXI DE RODRIGUEZ		83	73	156		77	49	126		19	42	61	343
TEPEYAHUALCO		22	26	48		23	12	35		4	6	10	93
TEPEYAHUALCO DE CUAUHEMOC		13	16	29		18	6	24		2	6	8	61
TETELA DE OCAMPO		131	99	230		123	83	206		38	67	105	541
TETELES DE AVILA CASTILLO		42	74	116		37	31	68		11	11	22	206
TEZIUTLAN		408	369	777		368	309	677		88	157	245	1,699
TIANGUISMANALCO		32	18	50		27	23	50		3	12	15	115

Participación por municipio en el estado de Puebla

MUNICIPIO	6 a 9 años				10 a 13 años				14 a 17 años				Gran Total
	NR*	Niña	Niño	Total	NR*	Niña	Niño	Total	NR*	Niña	Niño	Total	
TILAPA		85	69	154		79	68	147		19	31	50	351
TLACHICHUCA	2	275	229	506		236	171	407	1	34	69	104	1,017
TLACOTEPEC DE BENITO JUAREZ	2	182	153	337	1	189	113	303	1	40	106	147	787
TLACUILOTEPEC	2	26	14	42		25	22	47		4	16	20	109
TLAHUAPAN		247	205	452		201	174	375		53	90	143	970
TLALTENANGO		11	9	20		10	5	15		5	5	10	45
TLANEPANTLA		45	36	81		53	36	89		16	15	31	201
TLAOLA		44	41	85	1	77	45	123		21	17	38	246
TLAPACOYA	1	42	33	76	1	25	38	64		16	31	47	187
TLAPANALA		5	7	12		19	21	40		9	13	22	74
TLATLAUQUITEPEC		201	179	380		202	152	354		35	55	90	824
TOCHIMILCO		17	12	29		7	7	14		3	2	5	48
TOCHTEPEC		114	87	201		82	75	157		15	36	51	409
TOTOLTEPEC DE GUERRERO		11	20	31		15	8	23		4	8	12	66
TUZAMAPAN DE GALEANA		51	39	90		45	47	92		14	17	31	213
VENUSTIANO CARRANZA	1	104	91	196		91	61	152		19	26	45	393
VICENTE GUERRERO		149	116	265		142	123	265		22	68	90	620
XICOTEPEC	4	368	245	617	4	256	220	480	1	49	98	148	1,245
XIUTETELCO		252	221	473		232	175	407		29	79	108	988
XOCHIAPULCO		27	24	51		22	25	47	1	3	15	19	117
XOCHILTEPEC		13	14	27		16	7	23		2	4	6	56
XOCHITLAN DE VICENTE SUAREZ		38	23	61	1	38	29	68	1	6	16	23	152
XOCHITLAN TODOS SANTOS		42	30	72		36	36	72		2	19	21	165
YAONAHUAC	1	55	41	97		28	36	64		6	18	24	185
YEHUALTEPEC		61	51	112		67	58	125	1	7	25	33	270
ZACAPALA		17	8	25		14	11	25		4	11	15	65
ZACAPOAXTLA		196	176	372	1	176	135	312		32	67	99	783
ZACATLAN		579	451	1,030		459	406	865		149	259	408	2,303
ZAPOTITLAN		79	60	139		54	52	106		14	15	29	274
ZAPOTITLAN DE MENDEZ		61	67	128		50	41	91	2	2	28	32	251

Participación por municipio en el estado de Puebla

MUNICIPIO	6 a 9 años				10 a 13 años				14 a 17 años				Gran Total
	NR*	Niña	Niño	Total	NR*	Niña	Niño	Total	NR*	Niña	Niño	Total	
ZARAGOZA		56	44	100		51	39	90		16	26	42	232
ZAUTLA	1	160	137	298	1	131	122	254	1	37	60	98	650
ZIHUATEUTLA		43	32	75		42	35	77	1	25	29	55	207
ZINACATEPEC		92	83	175		70	62	132		15	26	41	348
ZONGOZOTLA		30	14	44		21	16	37		1	1	2	83
ZOQUIAPAN		33	18	51		26	26	52		3	4	7	110
ZOQUITLAN		60	45	105		79	59	138		12	49	61	304
Total	80	27,017	22,798	49,895	74	23,219	18,804	42,097	32	6,084	9,969	16,085	108,077

Participación por municipio en el estado de Querétaro

MUNICIPIO	6 a 9 años				10 a 13 años				14 a 17 años				Gran Total
	NR*	Niña	Niño	Total	NR*	Niña	Niño	Total	NR*	Niña	Niño	Total	
AMEALCO DE BONFIL		411	382	793		476	419	895	3	143	215	361	2,049
ARROYO SECO	1	104	77	182		93	50	143		24	23	47	372
CADEREYTA DE MONTES	3	790	674	1,467	4	714	524	1,242	3	72	130	205	2,914
COLON	1	299	225	525	3	279	202	484	4	64	109	177	1,186
CORREGIDORA	1	587	505	1,093	2	429	362	793		120	159	279	2,165
EL MARQUES	5	750	660	1,415	2	729	609	1,340		359	383	742	3,497
EZEQUIEL MONTES	4	430	342	776	4	827	716	1,547	1	590	634	1,225	3,548
HUIMILPAN	1	273	215	489		230	162	392		55	99	154	1,035
JALPAN DE SERRA	1	169	161	331		139	110	249	1	32	59	92	672
LANDA DE MATAMOROS		83	72	155		87	48	135	1	11	25	37	327
PEDRO ESCOBEDO	1	229	167	397		127	112	239		49	94	143	779
PEÑAMILLER		85	59	144		65	34	99		14	25	39	282
PINAL DE AMOLES		115	79	194		96	69	165		12	27	39	398
QUERETARO	14	5,032	4,315	9,361	10	3,556	2,985	6,551	2	1,121	1,464	2,587	18,499
SAN JOAQUIN	1	145	86	232		97	77	174	1	23	58	82	488
SAN JUAN DEL RIO	5	1,961	1,795	3,761	4	1,558	1,435	2,997	1	664	802	1,467	8,225
TEQUISQUIAPAN	5	335	334	674	1	270	267	538		47	72	119	1,331
TOLIMAN		185	153	338		134	79	213		26	35	61	612
Total	43	11,983	10,301	22,327	30	9,906	8,260	18,196	17	3,426	4,413	7,856	48,379

Participación por municipio en el estado de Quintana Roo

MUNICIPIO	6 a 9 años				10 a 13 años				14 a 17 años				Gran Total
	NR*	Niña	Niño	Total	NR*	Niña	Niño	Total	NR*	Niña	Niño	Total	
BENITO JUAREZ	13	1,842	1,586	3,441	13	2,211	2,048	4,272	4	1,108	1,176	2,288	10,001
COZUMEL	2	157	150	309	1	133	104	238		30	39	69	616
FELIPE CARRILLO PUERTO	11	557	522	1,090	16	514	501	1,031	2	218	232	452	2,573
JOSE MARIA MORELOS	2	156	156	314	6	155	137	298	3	37	46	86	698
LAZARO CARDENAS		162	147	309	3	132	130	265	1	32	53	86	660
OTHON P. BLANCO	17	1,207	1,096	2,320	18	1,492	1,455	2,965	13	574	671	1,258	6,543
SOLIDARIDAD	7	412	360	779	13	919	852	1,784	14	1,016	1,040	2,070	4,633
Total	52	4,493	4,017	8,562	70	5,556	5,227	10,853	37	3,015	3,257	6,309	25,724

Participación por municipio en el estado de San Luis Potosí

MUNICIPIO	6 a 9 años				10 a 13 años				14 a 17 años				Gran Total
	NR*	Niña	Niño	Total	NR*	Niña	Niño	Total	NR*	Niña	Niño	Total	
AHUALULCO		87	77	164		97	88	185		18	27	45	394
ALAQUINES		51	48	99		61	23	84		23	21	44	227
AQUISMON	1	41	41	83	4	116	98	218	1	40	73	114	415
ARMADILLO DE LOS INFANTE		44	46	90		38	28	66		14	26	40	196
AXTLA DE TERRAZAS	1	95	81	177	5	354	300	659	2	187	208	397	1,233
CARDENAS	4	524	561	1,089	1	716	391	1,108	2	425	510	937	3,134
CATORCE		82	67	149	1	65	65	131	1	9	29	39	319
CEDRAL	2	84	66	152	1	69	51	121		10	21	31	304
CERRITOS		119	78	197		75	48	123		9	24	33	353
CERRO DE SAN PEDRO		46	34	80		38	28	66		7	11	18	164
CHARCAS		96	64	160		81	77	158		32	40	72	390
CIUDAD DEL MAIZ		161	121	282		117	74	191		14	37	51	524
CIUDAD FERNANDEZ		172	177	349		157	102	259		9	50	59	667
CIUDAD VALLES	6	1,922	1,748	3,676	6	2,231	2,043	4,280	4	832	870	1,706	9,662
COXCATLAN		42	20	62		52	42	94	1	11	22	34	190
EBANO		33	26	59		26	31	57		27	20	47	163
EL NARANJO	1	81	57	139		68	49	117		17	31	48	304
GUADALCAZAR		61	33	94		69	67	136		24	26	50	280
HUEHUETLAN		38	28	66	1	48	53	102		17	26	43	211
LAGUNILLAS		43	47	90		65	54	119		9	15	24	233

Participación por municipio en el estado de San Luis Potosí

MUNICIPIO	6 a 9 años				10 a 13 años				14 a 17 años				Gran Total
	NR*	Niña	Niño	Total	NR*	Niña	Niño	Total	NR*	Niña	Niño	Total	
MATEHUALA	15	870	873	1,758	9	1,135	1,128	2,272	4	554	682	1,240	5,270
MATLAPA	1	46	51	98	2	247	203	452	8	207	217	432	982
MEXQUITIC DE CARMONA		128	121	249	1	117	116	234		45	59	104	587
MOCTEZUMA		52	44	96		37	35	72		13	23	36	204
RAYON		165	116	281		352	332	684	1	239	299	539	1,504
RIOVERDE	1	810	774	1,585		959	979	1,938	1	487	527	1,015	4,538
SALINAS		108	112	220		124	93	217	1	20	26	47	484
SAN ANTONIO	1	17	12	30		15	22	37		10	14	24	91
SAN CIRO DE ACOSTA		54	62	116		57	28	85		16	11	27	228
SAN LUIS POTOSI		7,266	7,049	14,315		5,017	4,672	9,689		2,072	2,367	4,439	28,443
SAN MARTIN CHALCHICUAUTLA	1	79	60	140		140	91	231	1	37	56	94	465
SAN NICOLAS TOLENTINO		59	41	100		43	43	86		8	20	28	214
SAN VICENTE TANCUAYALAB		16	28	44		24	23	47		24	15	39	130
SANTA MARIA DEL RIO		171	140	311		158	91	249		30	51	81	641
SANTO DOMINGO		76	60	136		80	67	147	1	40	68	109	392
SOLEDAD DE GRACIANO SANCHEZ	16	1,933	1,549	3,498	17	2,051	1,705	3,773	10	553	742	1,305	8,576
TAMASOPO		73	39	112		73	64	137		25	32	57	306
TAMAZUNCHALE	5	426	398	829	6	898	758	1,662	6	543	600	1,149	3,640
TAMPACAN		20	8	28		19	19	38		6	5	11	77
TAMPAMOLON CORONA		54	51	105		72	54	126		12	21	33	264
TAMUIN		74	65	139		66	67	133		16	17	33	305
TANCANHUITZ		74	76	150		83	77	160		26	43	69	379
TANLAJAS	2	85	56	143	2	69	52	123		16	23	39	305
TANQUIAN DE ESCOBEDO		43	21	64		37	29	66		5	19	24	154
TIERRA NUEVA	1	76	57	134		55	60	115		25	20	45	294
VANEGAS		10	10	20		12	11	23		2		2	45
VENADO	1	86	59	146		72	68	140	1	15	31	47	333
VILLA DE ARISTA	1	83	71	155		63	40	103	1	49	76	126	384
VILLA DE ARRIAGA	1	108	107	216	1	103	67	171		19	46	65	452
VILLA DE GUADALUPE		32	25	57		36	26	62		8	17	25	144

Participación por municipio en el estado de San Luis Potosí

MUNICIPIO	6 a 9 años				10 a 13 años				14 a 17 años				Gran Total
	NR*	Niña	Niño	Total	NR*	Niña	Niño	Total	NR*	Niña	Niño	Total	
VILLA DE LA PAZ		37	16	53		27	20	47		3	8	11	111
VILLA DE RAMOS	2	194	140	336		175	214	389	1	69	151	221	946
VILLA DE REYES	3	284	259	546		212	208	420	3	391	429	823	1,789
VILLA HIDALGO		57	41	98		50	59	109		16	23	39	246
VILLA JUAREZ		45	36	81		43	45	88	1	10	14	25	194
XILITLA	5	119	93	217	3	161	122	286		42	74	116	619
ZARAGOZA		162	130	292	2	186	130	318		28	72	100	710
Total	71	17,814	16,270	34,155	62	17,611	15,530	33,203	51	7,415	8,985	16,451	83,809

Participación por municipio en el estado de Sinaloa

MUNICIPIO	6 a 9 años				10 a 13 años				14 a 17 años				Gran Total
	NR*	Niña	Niño	Total	NR*	Niña	Niño	Total	NR*	Niña	Niño	Total	
AHOME		2,683	2,459	5,142		2,644	2,482	5,126		1,203	1,349	2,552	12,820
ANGOSTURA	3	766	699	1,468	6	846	854	1,706	4	366	382	752	3,926
BADIRAGUATO	1	168	175	344		187	167	354	1	79	82	162	860
CHOIX	3	244	243	490	3	243	279	525	5	102	121	228	1,243
CONCORDIA		181	175	356		186	192	378		87	83	170	904
COSALA		310	299	609		325	310	635		149	167	316	1,560
CULIACAN	28	6,439	5,989	12,456	25	6,466	5,859	12,350	7	2,301	2,338	4,646	29,452
EL FUERTE	6	798	648	1,452	12	824	568	1,404	4	355	406	765	3,621
ELOTA		573	583	1,156		568	577	1,145	1	498	533	1,032	3,333
ESCUINAPA	2	465	456	923	1	488	477	966		218	227	445	2,334
GUASAVE	86	2,800	2,633	5,519	88	3,267	3,122	6,477	38	1,509	1,459	3,006	15,002
MAZATLAN	6	2,037	1,810	3,853	9	2,194	2,105	4,308	5	923	928	1,856	10,017
MOCORITO	2	252	282	536	3	290	261	554	2	149	121	272	1,362
NAVOLATO	6	810	764	1,580	6	953	802	1,761	2	268	383	653	3,994
ROSARIO		403	408	811	2	402	424	828		314	323	637	2,276
SALVADOR ALVARADO	2	423	450	875	4	619	457	1,080	2	238	173	413	2,368
SAN IGNACIO		284	277	561		293	292	585		134	136	270	1,416
SINALOA	17	1,100	1,066	2,183	13	1,041	1,066	2,120	2	453	499	954	5,257
Total	162	20,736	19,416	40,314	172	21,836	20,294	42,302	73	9,346	9,710	19,129	101,745

Participación por municipio en el estado de Sonora

MUNICIPIO	6 a 9 años				10 a 13 años				14 a 17 años				Gran Total
	NR*	Niña	Niño	Total	NR*	Niña	Niño	Total	NR*	Niña	Niño	Total	
ALAMOS	1	60	55	116		57	76	133		25	24	49	298
ALTAR		50	42	92		49	36	85		9	13	22	199
ARIVECHI		16	13	29		20	14	34		1	4	5	68

Participación por municipio en el estado de Sonora

MUNICIPIO	6 a 9 años				10 a 13 años				14 a 17 años				Gran Total
	NR*	Niña	Niño	Total	NR*	Niña	Niño	Total	NR*	Niña	Niño	Total	
BENITO JUAREZ	2	115	103	220		137	117	254		29	28	57	531
BENJAMIN HILL		110	74	184		86	69	155	1	26	30	57	396
CABORCA		691	606	1,297		629	568	1,197		225	312	537	3,031
CAJEME	37	2,373	2,028	4,438	19	1,733	1,633	3,385	2	274	400	676	8,499
CANANEA		152	89	241		64	64	128		9	29	38	407
ETCHOJOA	4	243	222	469	2	353	274	629	4	61	81	146	1,244
GENERAL PLUTARCO ELIAS CALLES		140	118	258		75	64	139		16	40	56	453
GUAYMAS	7	1,034	857	1,898	5	980	922	1,907	2	366	427	795	4,600
HERMOSILLO	15	4,883	4,535	9,433	14	3,862	3,569	7,445	5	1,432	1,623	3,060	19,938
HUATABAMPO	2	179	126	307	2	161	116	279	1	39	39	79	665
MAGDALENA		20	13	33		24	22	46		2	8	10	89
MOCTEZUMA	2	74	66	142		66	46	112		14	13	27	281
NAVOJOA	13	746	676	1,435	20	1,166	1,004	2,190	3	362	381	746	4,371
NOGALES	7	727	647	1,381	22	908	837	1,767	4	272	264	540	3,688
PITQUITO		123	127	250		121	109	230		13	14	27	507
PUERTO PEÑASCO		334	237	571		444	479	923		202	217	419	1,913
QUIRIEGO	1	46	37	84	1	67	50	118		20	27	47	249
ROSARIO		59	58	117		53	52	105		12	24	36	258
SAN IGNACIO RIO MUERTO		56	30	86	1	48	19	68		9	13	22	176
SAN LUIS RIO COLORADO	2	1,163	1,126	2,291	2	1,398	1,257	2,657	1	544	615	1,160	6,108
SANTA ANA		104	68	172	1	74	57	132		24	24	48	352
TRINCHERAS		24	18	42		17	22	39		3	6	9	90
URES		37	32	69		37	33	70	1	10	21	32	171
YECORA		27	14	41		28	18	46		7	7	14	101
Total	93	13,586	12,017	25,696	89	12,657	11,527	24,273	24	4,006	4,684	8,714	58,683

Participación por municipio en el estado de Tabasco

MUNICIPIO	6 a 9 años				10 a 13 años				14 a 17 años				Gran Total
	NR*	Niña	Niño	Total	NR*	Niña	Niño	Total	NR*	Niña	Niño	Total	
BALANCAN	4	228	191	423	5	177	136	318	3	59	122	184	925
CARDENAS	5	3,212	2,795	6,012	12	3,241	2,915	6,168	3	1,138	1,529	2,670	14,850
CENTLA	3	397	370	770		356	355	711		152	236	388	1,869
CENTRO	43	3,482	3,405	6,930	28	3,020	3,262	6,310	4	1,178	1,344	2,526	15,766
COMALCALCO	7	540	443	990	5	439	484	928	3	251	274	528	2,446
CUNDUACAN	8	335	313	656	6	330	305	641	1	114	132	247	1,544
EMILIANO ZAPATA	2	90	70	162		80	58	138	1	21	24	46	346

Participación por municipio en el estado de Tabasco

MUNICIPIO	6 a 9 años				10 a 13 años				14 a 17 años				Gran Total
	NR*	Niña	Niño	Total	NR*	Niña	Niño	Total	NR*	Niña	Niño	Total	
HUIMANGUILLO		449	331	780		354	300	654		169	196	365	1,799
JALAPA		105	84	189		91	68	159		26	28	54	402
JALPA DE MENDEZ	1	230	186	417	2	204	166	372		74	83	157	946
JONUTA		70	66	136		48	57	105		22	28	50	291
MACUSPANA	17	959	852	1,828	9	791	815	1,615	2	324	291	617	4,060
NACAJUCA		214	175	389	2	190	182	374		90	77	167	930
PARAISO	7	927	813	1,747	7	836	852	1,695	4	405	483	892	4,334
TACOTALPA		210	159	369		174	198	372		81	81	162	903
TEAPA		88	92	180	1	84	66	151		32	42	74	405
TENOSIQUE	1	194	146	341	6	133	115	254	2	67	69	138	733
Total	98	11,730	10,491	22,319	83	10,548	10,334	20,965	23	4,203	5,039	9,265	52,549

Participación por municipio en el estado de Tamaulipas

MUNICIPIO	6 a 9 años				10 a 13 años				14 a 17 años				Gran Total
	NR*	Niña	Niño	Total	NR*	Niña	Niño	Total	NR*	Niña	Niño	Total	
ABASOLO		22	24	46		24	21	45		9	17	26	117
ALDAMA		50	52	102		29	41	70	1	3	14	18	190
ALTAMIRA	6	360	290	656	3	382	323	708	5	591	633	1,229	2,593
ANTIGUO MORELOS		6	5	11		7	5	12		3	4	7	30
BUSTAMANTE	1	16	9	26	1	9	16	26		8	5	13	65
CAMARGO		45	42	87		70	16	86		5	41	46	219
CASAS		17	6	23		6	9	15		2	2	4	42
CIUDAD MADERO	17	1,684	1,607	3,308	14	1,954	1,773	3,741	5	1,236	1,324	2,565	9,614
EL MANTE	4	834	786	1,624	2	1,007	870	1,879	4	622	652	1,278	4,781
GOMEZ FARIAS		47	29	76		41	24	65		5	11	16	157
GONZALEZ		59	39	98		69	33	102		7	12	19	219
GÜEMEZ		11	9	20		16	7	23		4	5	9	52
GUERRERO		21	8	29		10	8	18			1	1	48
HIDALGO		15	15	30		25	9	34		17	18	35	99
JAUMAVE	1	38	24	63		33	25	58		6	8	14	135
JIMENEZ		27	20	47		38	28	66		4	13	17	130
LLERA		26	23	49		19	15	34		7	5	12	95
MAINERO	1	19	17	37	1	9	26	36		3	7	10	83
MATAMOROS	7	1,267	1,064	2,338	7	1,404	1,221	2,632		847	927	1,774	6,744
MIER		19	26	45		9	9	18		4	4	8	71
MIGUEL ALEMAN		116	81	197		135	195	330		59	75	134	661
MIQUIHUANA		5	6	11		11	8	19		1	8	9	39
NUEVO LAREDO	20	1,741	1,678	3,439	39	1,574	1,574	3,187	37	1,361	1,458	2,856	9,482
NUEVO MORELOS		26	6	32		6	11	17		1	3	4	53

Participación por municipio en el estado de Tamaulipas

MUNICIPIO	6 a 9 años				10 a 13 años				14 a 17 años				Gran Total
	NR*	Niña	Niño	Total	NR*	Niña	Niño	Total	NR*	Niña	Niño	Total	
O CAMPO		59	47	106		81	53	134		13	15	28	268
PADILLA		20	28	48		24	15	39		3	7	10	97
PALMILLAS	1	18	11	30		11	10	21		6	2	8	59
REYNOSA	8	1,035	912	1,955	7	1,092	920	2,019	9	642	721	1,372	5,346
RIO BRAVO	8	651	588	1,247	1	619	558	1,178	2	188	235	425	2,850
SAN CARLOS		7	9	16		12	12	24		8	4	12	52
SAN NICOLAS		8	13	21		7	4	11		3	4	7	39
SOTO LA MARINA		24	42	66		27	22	49		4	8	12	127
TAMPICO	12	1,176	1,042	2,230	8	1,178	985	2,171	3	464	553	1,020	5,421
TULA		69	47	116		55	30	85		22	39	61	262
VICTORIA	7	1,074	901	1,982	11	911	705	1,627	2	336	411	749	4,358
VILLAGRAN		20	16	36		12	9	21		6	5	11	68
XICOTENCATL		64	42	106		50	41	91		13	13	26	223
Total	93	10,696	9,564	20,353	94	10,966	9,631	20,691	68	6,513	7,264	13,845	54,889

Participación por municipio en el estado de Tlaxcala

MUNICIPIO	6 a 9 años				10 a 13 años				14 a 17 años				Gran Total
	NR*	Niña	Niño	Total	NR*	Niña	Niño	Total	NR*	Niña	Niño	Total	
ACUAMANALA DE MIGUEL HIDALGO		20	10	30		23	33	56		5	4	9	95
ALTZAYANCA		87	47	134		80	45	125		10	20	30	289
AMAXAC DE GUERRERO		59	37	96		52	35	87		11	9	20	203
APETATITLAN DE ANTONIO CARVAJAL		163	135	298	1	115	102	218		26	54	80	596
APIZACO		303	267	570		1,391	1,150	2,541	9	705	780	1,494	4,605
ATLANGATEPEC		10	24	34		18	6	24		3	11	14	72
BENITO JUAREZ		51	44	95		32	24	56	1	4	13	18	169
CALPULALPAN		121	112	233		123	123	246		77	78	155	634
CHIAUTEMPAN		202	197	399		185	170	355		71	71	142	896
CONTLA DE JUAN CUAMATZI		159	152	311		120	108	228		25	42	67	606
CUAPIAXTLA	1	68	67	136		61	66	127		13	15	28	291
CUAXOMULCO		21	17	38		13	18	31		5	7	12	81
EL CARMEN TEQUEXQUITLA		82	76	158		72	57	129		16	18	34	321
EMILIANO ZAPATA		37	38	75		28	31	59		5	5	10	144
ESPAÑITA		52	38	90	1	54	30	85		7	15	22	197
HUAMANTLA		353	313	666		330	259	589	2	65	107	174	1,429
HUEYOTLIPAN	1	75	73	149		69	47	116		7	18	25	290

Participación por municipio en el estado de Tlaxcala

MUNICIPIO	6 a 9 años				10 a 13 años				14 a 17 años				Gran Total
	NR*	Niña	Niño	Total	NR*	Niña	Niño	Total	NR*	Niña	Niño	Total	
IXTACUIXTLA DE MARIANO MATAMOROS		145	93	238		118	99	217		24	58	82	537
IXTENCO		62	51	113		39	54	93		6	12	18	224
LA MAGDALENA TLALTELULCO		129	78	207	2	91	70	163		28	53	81	451
LAZARO CARDENAS		51	37	88		23	20	43		3	12	15	146
MAZATECOCHCO DE JOSE MARIA MORELOS		31	23	54		22	17	39		9	17	26	119
MUÑOZ DE DOMINGO ARENAS		22	15	37		26	18	44		3	9	12	93
NANACAMILPA DE MARIANO ARISTA		132	124	256		103	72	175	1	27	36	64	495
NATIVITAS		71	53	124		60	55	115		13	23	36	275
PANOTLA		62	47	109		51	39	90		25	35	60	259
PAPALOTLA DE XICOTENCATL		188	143	331		139	111	250		34	47	81	662
SAN DAMIAN TEXOLOC		48	39	87		40	29	69		7	12	19	175
SAN FRANCISCO TETLANOHCAN		119	88	207		70	69	139		14	19	33	379
SAN JERONIMO ZACUALPAN		34	48	82		33	16	49		5	10	15	146
SAN JOSE TEACALCO		26	23	49		18	20	38		9	3	12	99
SAN JUAN HUACTZINCO		47	38	85		28	22	50		8	23	31	166
SAN LORENZO AXOCOMANITLA		30	17	47		23	24	47		7	8	15	109
SAN LUCAS TECOPIILCO		38	29	67		24	30	54		10	12	22	143
SAN PABLO DEL MONTE		168	169	337		204	157	361		63	70	133	831
SANCTORUM DE LAZARO CARDENAS		50	48	98		51	47	98		7	5	12	208
SANTA ANA NOPALUCAN		47	33	80		37	39	76		9	14	23	179
SANTA APOLONIA TEACALCO		35	13	48		26	23	49		5	13	18	115

Participación por municipio en el estado de Tlaxcala

MUNICIPIO	6 a 9 años				10 a 13 años				14 a 17 años				Gran Total
	NR*	Niña	Niño	Total	NR*	Niña	Niño	Total	NR*	Niña	Niño	Total	
SANTA CATARINA AYOMETLA		26	26	52		25	20	45		6	7	13	110
SANTA CRUZ QUILEHTLA		15	13	28		14	21	35			6	6	69
SANTA CRUZ TLAXCALA		69	74	143		64	61	125		30	41	71	339
SANTA ISABEL XILOXOTLA	1	34	35	70	2	47	24	73		12	12	24	167
TENANCINGO		29	44	73		54	59	113		9	15	24	210
TEOLOCHOLCO		118	118	236	1	93	87	181		20	44	64	481
TEPETITLA DE LARDIZABAL		29	28	57		27	30	57		5	11	16	130
TEPEYANCO		50	44	94		35	47	82		7	11	18	194
TERRENATE		66	54	120		65	48	113		20	21	41	274
TETLA DE LA SOLIDARIDAD		141	115	256		120	92	212	1	20	48	69	537
TETLATLAHUCA		70	58	128		61	53	114		20	20	40	282
TLAXCALA	2	1,398	1,276	2,676	6	1,543	1,475	3,024	7	680	791	1,478	7,178
TLAXCO		155	113	268		96	100	196		15	34	49	513
TOCATLAN		45	33	78		27	26	53		4	13	17	148
TOTOLAC		37	42	79		20	27	47		14	14	28	154
TZOMPANTEPEC		24	22	46		30	30	60		6	11	17	123
XALOZTOC	1	111	115	227		101	61	162		13	31	44	433
XALTOCAN		59	48	107		40	34	74		8	17	25	206
XICOHTZINCO		45	65	110		48	45	93		8	18	26	229
YAUHQUEMECAN		103	87	190		67	88	155		16	33	49	394
ZACATELCO		1,482	1,237	2,719		1,625	1,335	2,960		443	317	760	6,439
ZITLALTEPEC DE TRINIDAD SANCHEZ SANTOS		33	32	65		35	23	58		7	20	27	150
Total	6	7,537	6,535	14,078	13	8,229	7,121	15,363	21	2,734	3,293	6,048	35,489

Participación por municipio en el estado de Veracruz

MUNICIPIO	6 a 9 años				10 a 13 años				14 a 17 años				Gran Total
	NR*	Niña	Niño	Total	NR*	Niña	Niño	Total	NR*	Niña	Niño	Total	
ACAJETE		28	22	50		20	23	43		11	15	26	119
ACATLAN		25	17	42		16	21	37		9	11	20	99
ACAYUCAN		570	693	1,263		855	843	1,698		826	1,055	1,881	4,842
ACTOPAN		174	177	351	1	267	273	541		79	97	176	1,068
ACULA		52	42	94		55	44	99		18	32	50	243
ACULTZINGO		79	65	144		84	74	158		15	19	34	336

Participación por municipio en el estado de Veracruz

MUNICIPIO	6 a 9 años			10 a 13 años				14 a 17 años				Gran Total	
	NR*	Niña	Niño	Total	NR*	Niña	Niño	Total	NR*	Niña	Niño		Total
AGUA DULCE		71	62	133		66	54	120		18	28	46	299
ALAMO TEMAPACHE		197	207	404		207	141	348		37	61	98	850
ALPATLAHUAC		19	27	46		29	27	56		5	13	18	120
ALTO LUCERO DE GUTIERREZ BARRIOS		190	167	357		254	209	463		223	271	494	1,314
ALTOTONGA		131	129	260	1	148	123	272		43	77	120	652
ALVARADO	1	140	99	240		119	110	229		33	33	66	535
AMATITLAN	1	21	20	42		32	29	61		14	22	36	139
AMATLAN DE LOS REYES		236	220	456		241	180	421		118	146	264	1,141
ANGEL R. CABADA		67	64	131		85	79	164		63	79	142	437
APAZAPAN		8	12	20		7	5	12		2	4	6	38
ASTACINGA		84	69	153		35	27	62		8	9	17	232
ATLAHUILCO		76	54	130		121	107	228		63	137	200	558
ATOYAC	1	129	126	256		75	83	158		60	77	137	551
ATZACAN		176	171	347		184	173	357		96	112	208	912
ATZALAN	1	92	76	169	1	90	67	158		23	52	75	402
AYAHUALULCO	6	70	75	151	1	97	80	178	1	51	47	99	428
BANDERILLA	1	113	105	219		226	188	414	4	98	91	193	826
BENITO JUAREZ		24	16	40		24	20	44		10	14	24	108
BOCA DEL RIO		952	738	1,690	2	793	754	1,549	2	602	657	1,261	4,500
CALCAHUALCO		40	31	71		41	19	60		3	7	10	141
CAMARON DE TEJEDA		41	26	67		26	23	49		7	11	18	134
CAMERINO MENDOZA		171	165	336		205	227	432		62	105	167	935
CARLOS CARRILLO		58	57	115		52	52	104		30	26	56	275
CARRILLO PUERTO		71	45	116		42	56	98		33	39	72	286
CASTILLO DE TEAYO	1	51	44	96		61	42	103		20	24	44	243
CATEMACO		250	253	503		269	257	526		163	171	334	1,363
CAZONES HERRERA		108	37	145		57	56	113		24	40	64	322
CERRO AZUL		86	75	161		66	84	150		46	64	110	421
CHACALTIANGUIS		51	42	93		59	55	114		22	17	39	246
CHALMA		44	28	72		48	33	81		9	18	27	180
CHICONAMEL		38	13	51		33	21	54		13	9	22	127

Participación por municipio en el estado de Veracruz

MUNICIPIO	6 a 9 años				10 a 13 años				14 a 17 años				Gran Total
	NR*	Niña	Niño	Total	NR*	Niña	Niño	Total	NR*	Niña	Niño	Total	
CHICONQUIACO	1	381	448	830		283	274	557		106	121	227	1,614
CHICONTEPEC		200	166	366		170	155	325		49	70	119	810
CHINAMECA		270	198	468		207	240	447		118	145	263	1,178
CHINAMPA DE GOROSTIZA		8	9	17		18	19	37		3	10	13	67
CHOCAMAN		96	72	168	1	98	64	163		28	41	69	400
CHONTLA		57	25	82		47	35	82		8	13	21	185
CITLALTEPETL		25	29	54		28	41	69		8	7	15	138
COACOATZINTLA		29	40	69		33	36	69	1	25	22	48	186
COATEPEC	5	1,004	879	1,888	10	907	852	1,769	1	415	512	928	4,585
COATZACOALCOS		1,641	1,390	3,031		2,666	2,211	4,877		1,903	2,224	4,127	12,035
COATZINTLA		86	82	168		84	90	174		14	19	33	375
COETZALA		59	68	127		20	11	31		2	5	7	165
COLIPA		11	10	21		10	14	24		3		3	48
COMAPA		84	68	152		53	38	91		16	21	37	280
CORDOBA		1,925	1,797	3,722	1	1,956	1,873	3,830		1,143	1,228	2,371	9,923
COSAMALOAPAN	15	887	779	1,681	7	1,023	982	2,012	7	714	779	1,500	5,193
COSAUTLAN DE CARVAJAL		69	48	117	1	74	55	130		28	27	55	302
COSCOMATEPEC		75	53	128		48	48	96		10	10	20	244
COSOLEACAQUE		497	458	955		476	409	885		239	277	516	2,356
COTAXTLA		77	50	127		118	106	224	1	27	33	61	412
CUICHAPA		31	28	59		71	67	138		29	36	65	262
CUITLAHUAC		115	115	230		108	106	214		14	20	34	478
EL HIGO	1	61	62	124		53	64	117		20	35	55	296
EMILIANO ZAPATA		254	214	468		220	191	411		62	82	144	1,023
FORTIN		387	355	742	1	344	294	639	1	168	201	370	1,751
HIDALGOTITLAN		48	46	94		65	49	114		13	32	45	253
HUATUSCO	14	1,475	1,229	2,718	26	1,029	868	1,923	5	481	672	1,158	5,799
HUAYACOCOTLA		92	78	170		108	57	165		13	22	35	370
HUEYAPAN DE OCAMPO		171	216	387		181	182	363		114	107	221	971
HUILOAPAN DE CUAUHTEMOC		105	109	214		13	11	24		3	1	4	242
IGNACIO DE LA LLAVE	1	129	137	267		121	101	222		11	12	23	512
ILAMATLAN		44	41	85		49	50	99		15	17	32	216

Participación por municipio en el estado de Veracruz

MUNICIPIO	6 a 9 años			10 a 13 años				14 a 17 años				Gran Total	
	NR*	Niña	Niño	Total	NR*	Niña	Niño	Total	NR*	Niña	Niño		Total
ISLA		793	768	1,561		2,014	1,503	3,517		1,079	1,016	2,095	7,173
IXCATEPEC		45	26	71		34	21	55		5	4	9	135
IXHUACAN DE LOS REYES		35	20	55		38	20	58		8	12	20	133
IXHUATLAN DE MADERO		90	92	182		133	121	254		45	67	112	548
IXHUATLAN DEL CAFE		169	121	290		114	90	204		74	70	144	638
IXHUATLAN DEL SURESTE		42	30	72		22	38	60		5	8	13	145
IXHUATLANCILLO		41	39	80		59	40	99		8	31	39	218
IXMATLAHUACAN		58	63	121		88	83	171		28	17	45	337
IXTACZOQUITLAN		130	77	207		72	72	144		20	32	52	403
JALACINGO	2	130	93	225	2	130	103	235		96	166	262	722
JALCOMULCO		15	11	26		15	11	26		2	5	7	59
JALTIPAN		307	224	531		204	246	450		131	155	286	1,267
JAMAPA		35	30	65		26	33	59		15	11	26	150
JESUS CARRANZA		41	48	89		60	52	112		18	27	45	246
JILOTEPEC		246	242	488	1	201	168	370	1	56	56	113	971
JOSE AZUETA		46	52	98		59	54	113		30	30	60	271
JUAN RODRIGUEZ CLARA		64	59	123		73	71	144		29	35	64	331
JUCHIQUE DE FERRER		226	198	424		188	245	433	2	111	147	260	1,117
LA ANTIGUA	1	142	124	267	4	172	148	324	5	111	116	232	823
LA PERLA		86	64	150		95	71	166		21	46	67	383
LANDERO Y COSS		10	11	21		4	9	13		2	3	5	39
LAS CHOAPAS		111	104	215		121	108	229		122	139	261	705
LAS MINAS		11	12	23		17	8	25		3	13	16	64
LAS VIGAS DE RAMIREZ		56	50	106		44	40	84		27	33	60	250
LERDO DE TEJADA		207	179	386		218	203	421		123	158	281	1,088
LOS REYES		137	113	250		59	43	102		15	30	45	397
MAGDALENA		83	60	143		26	21	47		7	20	27	217
MALTRATA	1	55	47	103		67	47	114		12	28	40	257

Participación por municipio en el estado de Veracruz

MUNICIPIO	6 a 9 años				10 a 13 años				14 a 17 años				Gran Total
	NR*	Niña	Niño	Total	NR*	Niña	Niño	Total	NR*	Niña	Niño	Total	
MANLIO FABIO ALTAMIRANO	1	111	103	215		73	58	131		45	38	83	429
MARIANO ESCOBEDO		79	94	173		76	64	140		23	44	67	380
MARTINEZ DE LA TORRE	3	1,066	1,023	2,092	5	841	721	1,567	1	527	566	1,094	4,753
MECAYAPAN		153	138	291		134	145	279		79	78	157	727
MEDELLIN	1	130	110	241	2	129	104	235	2	17	30	49	525
MIAHUATLAN		30	31	61		23	19	42		3	11	14	117
MINATITLAN		1,046	851	1,897		1,291	1,358	2,649		1,423	1,706	3,129	7,675
MISANTLA	2	485	432	919		550	504	1,054	3	335	323	661	2,634
MIXTLA DE ALTAMIRANO		37	25	62		163	111	274		17	37	54	390
MOLOACAN		40	37	77		48	45	93		17	30	47	217
NANCHITAL DE LAZARO CARDENAS DEL RIO		458	456	914		165	176	341		90	108	198	1,453
NAOLINCO	1	314	252	567	1	480	473	954	1	206	226	433	1,954
NARANJAL		51	36	87		28	30	58		8	17	25	170
NARANJOS AMATLAN	2	95	86	183		102	76	178	1	39	50	90	451
NAUTLA		28	26	54		19	28	47		14	14	28	129
NOGALES		157	134	291	1	139	118	258		31	60	91	640
OLUTA		212	175	387		180	188	368		84	129	213	968
OMEALCA		127	91	218		120	96	216		149	182	331	765
ORIZABA	4	2,528	2,388	4,920	33	2,073	1,914	4,020		1,054	1,224	2,278	11,218
OTATITLAN	2	283	277	562		56	44	100		25	26	51	713
OTEAPAN		50	46	96		41	49	90		23	21	44	230
OZULUAMA	1	50	37	88	1	50	43	94		19	26	45	227
PAJAPAN		225	163	388		186	179	365		87	121	208	961
PANUCO	12	1,271	1,149	2,432	10	939	936	1,885	6	683	695	1,384	5,701
PAPANTLA	4	1,713	1,419	3,136	15	1,809	1,679	3,503	3	954	932	1,889	8,528
PASO DE OVEJAS		62	69	131	1	68	64	133		16	24	40	304
PASO DEL MACHO		83	63	146		48	46	94	1	42	47	90	330
PEROTE		347	314	661	2	344	311	657	3	205	309	517	1,835
PLATON SANCHEZ		43	36	79		35	19	54		6	17	23	156
PLAYA VICENTE		242	300	542		265	239	504		247	234	481	1,527

Participación por municipio en el estado de Veracruz

MUNICIPIO	6 a 9 años				10 a 13 años				14 a 17 años				Gran Total
	NR*	Niña	Niño	Total	NR*	Niña	Niño	Total	NR*	Niña	Niño	Total	
POZA RICA DE HIDALGO	8	938	847	1,793	13	1,486	1,418	2,917	6	765	929	1,700	6,410
PUEBLO VIEJO	5	658	671	1,334	3	561	617	1,181	1	347	354	702	3,217
PUENTE NACIONAL		55	42	97		40	41	81		18	39	57	235
RAFAEL DELGADO		83	54	137		127	98	225		37	59	96	458
RAFAEL LUCIO		40	33	73		26	23	49		15	14	29	151
RIO BLANCO		619	620	1,239	1	424	405	830	1	250	235	486	2,555
SALTABARRANCA		21	22	43		35	30	65		17	18	35	143
SAN ANDRES TENEJAPAN		15	21	36		141	123	264		6	12	18	318
SAN ANDRES TUXTLA		602	584	1,186		711	782	1,493	1	556	563	1,120	3,799
SAN JUAN EVANGELISTA		45	38	83		81	47	128		27	56	83	294
SAN RAFAEL	3	221	189	413		140	134	274	2	194	196	392	1,079
SANTIAGO SOCHIAPAN		76	65	141		57	48	105		16	18	34	280
SANTIAGO TUXTLA		210	182	392		224	196	420		156	179	335	1,147
SAYULA DE ALEMAN		116	134	250		144	125	269		50	61	111	630
SOCHIAPA	1	25	49	75		32	49	81		34	24	58	214
SOCONUSCO		160	129	289		139	132	271		50	110	160	720
SOLEDAD ATZOMPA		97	110	207		147	149	296		106	110	216	719
SOLEDAD DOBLADO	2	107	74	183		63	42	105	1	30	53	84	372
SOTEAPAN		199	182	381		180	184	364		96	112	208	953
TAMALIN		52	44	96	2	46	44	92		4	9	13	201
TAMIAHUA		66	55	121		84	65	149		27	40	67	337
TAMPICO ALTO		42	36	78		33	30	63		5	9	14	155
TANCOCO		10	9	19		16	14	30	1		9	10	59
TANTIMA		18	15	33		23	36	59		6	11	17	109
TANTOYUCA		797	801	1,598	1	846	672	1,519		1,141	1,367	2,508	5,625
TATAHUICAPAN DE JUAREZ		111	82	193		100	79	179		49	58	107	479
TATATILA	1	32	35	68	1	30	25	56		17	17	34	158
TEHUIPANGO		32	28	60		61	55	116		11	39	50	226
TEMPOAL		123	121	244		134	90	224	1	24	61	86	554
TENAMPA		79	46	125		47	72	119	1	25	41	67	311

Participación por municipio en el estado de Veracruz

MUNICIPIO	6 a 9 años			10 a 13 años				14 a 17 años				Gran Total	
	NR*	Niña	Niño	Total	NR*	Niña	Niño	Total	NR*	Niña	Niño		Total
TENOCHTITLAN		26	19	45	1	30	38	69		9	15	24	138
TEOCELO		37	38	75		35	27	62		21	25	46	183
TEPATLAXCO		39	35	74		33	29	62		20	21	41	177
TEPETLAN		29	27	56		26	29	55		6	9	15	126
TEPETZINTLA		63	47	110		72	58	130		25	28	53	293
TEQUILA		65	61	126		94	62	156		35	61	96	378
TEXCATEPEC		29	30	59		35	10	45		11	8	19	123
TEXHUACAN		25	25	50		28	30	58		9	11	20	128
TEXISTEPEC		139	145	284		149	133	282		70	93	163	729
TEZONAPA		233	234	467		196	189	385		77	94	171	1,023
TIERRA BLANCA	3	309	300	612	1	274	251	526		56	103	159	1,297
TIHUATLAN	3	320	338	661	1	257	263	521		184	219	403	1,585
TLACHICHILCO		78	59	137		82	57	139		20	22	42	318
TLACOJALPAN	2	97	83	182		102	95	197		115	132	247	626
TLACOLULAN		52	34	86		29	38	67		13	19	32	185
TLACOTALPAN		60	49	109		71	64	135		40	49	89	333
TLACOTEPEC DE MEJIA		75	47	122		69	46	115		42	32	74	311
TLALIXCOYAN		29	19	48	1	58	19	78		10	25	35	161
TLALNELHUAYOCAN		14	8	22		16	16	32		12	21	33	87
TLALTETELA	25	96	79	200		65	72	137		34	56	90	427
TLAPACOYAN	2	443	360	805	1	368	312	681	1	287	304	592	2,078
TLAQUILPA		27	15	42		96	87	183		8	10	18	243
TLILAPAN		30	28	58		27	20	47		143	137	280	385
TOMATLAN		32	40	72		30	29	59		10	11	21	152
TONAYAN		23	15	38		32	15	47		4	8	12	97
TOTUTLA	3	143	98	244	3	109	89	201		77	60	137	582
TRES VALLES	2	229	205	436		220	231	451	2	84	112	198	1,085
TUXPAN		786	727	1,513		778	740	1,518		578	656	1,234	4,265
TUXTILLA		27	27	54		31	14	45		5	11	16	115
URSULO GALVAN		43	48	91		47	37	84		12	13	25	200
UXPANAPA		65	64	129		68	59	127		18	32	50	306
VEGA DE ALATORRE		51	37	88	1	60	48	109		17	23	40	237
VERACRUZ	8	3,161	2,891	6,060	33	2,925	2,689	5,647	21	1,806	1,534	3,361	15,068
VILLA ALDAMA		82	83	165	2	73	78	153	1	28	41	70	388
XALAPA	1	2,570	2,120	4,691		2,365	2,081	4,446		1,439	1,569	3,008	12,145
XICO	2	449	394	845	1	321	308	630	2	261	242	505	1,980
XOXOCOTLA		71	63	134		32	32	64		1	14	15	213

Participación por municipio en el estado de Veracruz

MUNICIPIO	6 a 9 años				10 a 13 años				14 a 17 años				Gran Total
	NR*	Niña	Niño	Total	NR*	Niña	Niño	Total	NR*	Niña	Niño	Total	
YANGA		95	73	168		106	84	190		58	72	130	488
YECUATLA		16	24	40		20	17	37		8	9	17	94
ZACUALPAN		20	16	36		15	21	36		7	10	17	89
ZARAGOZA		54	42	96		46	44	90		22	33	55	241
ZENTLA	2	70	75	147	2	73	58	133		25	41	66	346
ZONGOLICA		341	291	632		405	394	799		275	356	631	2,062
ZONTECOMATLAN		12	6	18		10	4	14			4	4	36
Total	159	46,357	41,623	88,139	199	46,754	42,600	89,553	94	27,491	31,439	59,024	236,716

Participación por municipio en el estado de Yucatán

MUNICIPIO	6 a 9 años				10 a 13 años				14 a 17 años				Gran Total
	NR*	Niña	Niño	Total	NR*	Niña	Niño	Total	NR*	Niña	Niño	Total	
ABALA		59	37	96		44	37	81		14	16	30	207
ACANCEH		30	21	51		37	30	67		2	5	7	125
AKIL		31	31	62		23	45	68		8	11	19	149
BACA		31	24	55		31	24	55		2	9	11	121
BOKOBA		3	9	12		11	5	16		2	6	8	36
BUCTZOTZ		31	34	65	1	35	34	70	1	9	32	42	177
CACALCHEN		5	8	13		3	2	5			2	2	20
CALOTMUL		5	7	12		13	11	24		6	10	16	52
CANSAHCAB		18	14	32		17	11	28		5	7	12	72
CANTAMAYEC		19	15	34		11	13	24		9	8	17	75
CELESTUN		33	38	71		54	35	89		3	16	19	179
CENOTILLO		25	20	45		22	18	40		5	9	14	99
CHACSINKIN		3	2	5		22	11	33		8	17	25	63
CHANKOM		2	6	8		2	5	7		5		5	20
CHAPAB		29	24	53		21	20	41		3	5	8	102
CHEMAX		96	89	185		76	86	162		24	31	55	402
CHICHIMILA		10	12	22		19	20	39		9	9	18	79
CHICXULUB PUEBLO	1	15	9	25		11	8	19		5	1	6	50
CHIKINDZONOT		7	13	20		10	18	28		1	1	2	50
CHOCHOLA		80	45	125		73	38	111		24	31	55	291
CHUMAYEL		28	25	53		29	23	52		6	14	20	125
CONKAL		35	15	50		1	48	49		3	5	8	107
CUNCUNUL		12	13	25		13	13	26		3	6	9	60
CUZAMA		25	21	46		27	16	43		3	7	10	99
DZAN		28	20	48		45	44	89		5	9	14	151
DZEMUL		28	17	45		22	11	33		1	2	3	81
DZIDZANTUN		24	20	44		41	27	68		7	8	15	127

Participación por municipio en el estado de Yucatán

MUNICIPIO	6 a 9 años				10 a 13 años				14 a 17 años				Gran Total
	NR*	Niña	Niño	Total	NR*	Niña	Niño	Total	NR*	Niña	Niño	Total	
DZILAM DE BRAVO	1	11	9	21		11	15	26	2	12	13	27	74
DZILAM GONZALEZ		19	23	42		66	15	81	1	11	11	23	146
DZITAS		44	24	68		38	31	69		9	18	27	164
DZONCAUICH		8		8		9	22	31		5	10	15	54
ESPITA		23	16	39		34	34	68		4	15	19	126
HALACHO		161	148	309		163	113	276		38	79	117	702
HOCABA		12	8	20		31	12	43		1	7	8	71
HOCTUN		16	2	18		20	8	28		4	6	10	56
HOMUN		42	39	81		39	30	69		7	16	23	173
HUHI		28	27	55		33	10	43		7	7	14	112
HUNUCMA		156	118	274		146	125	271		54	62	116	661
IXIL		18	17	35		13	20	33		5	7	12	80
IZAMAL		37	31	68		29	27	56		5	13	18	142
KANASIN		92	74	166		82	79	161		10	24	34	361
KANTUNIL		27	25	52		24	31	55		5	4	9	116
KAUA		14	9	23		13	15	28		2	1	3	54
KINCHIL		69	73	142	1	55	56	112		25	28	53	307
KOPOMA		27	22	49		23	19	42			4	4	95
MAMA		8	6	14		10	6	16		1	8	9	39
MANI		41	42	83		46	44	90		14	22	36	209
MAXCANU		121	86	207		94	78	172		17	30	47	426
MAYAPAN		5	6	11		13	16	29		4	1	5	45
MERIDA	34	3,117	2,644	5,795	19	2,806	2,514	5,339	4	1,236	1,580	2,820	13,954
MOCOCHA		18	13	31		16	17	33			11	11	75
MOTUL		80	65	145	1	59	56	116		27	36	63	324
MUNA		17	11	28		23	22	45		3	5	8	81
MUXUPIP			12	12		5	5	10	1	1	3	5	27
OPICHEN		59	35	94		40	27	67		6	17	23	184
OXKUTZCAB		71	55	126		70	80	150		29	58	87	363
PANABA		46	22	68		36	18	54		3	7	10	132
PETO		23	26	49		13	19	32		4	11	15	96
PROGRESO		112	71	183	1	83	71	155		17	17	34	372
QUINTANA ROO		21	15	36		18	12	30		5	5	10	76
RIO LAGARTOS		22	13	35		22	30	52		5	6	11	98
SACALUM		60	46	106		66	38	104		8	10	18	228
SAN FELIPE		19	29	48		22	34	56		7	7	14	118
SANAHCAT		14	20	34		21	10	31		1	10	11	76
SANTA ELENA		20	13	33		13	12	25		3	5	8	66
SEYE	1	69	48	118	1	65	47	113		7	26	33	264

Participación por municipio en el estado de Yucatán

MUNICIPIO	6 a 9 años				10 a 13 años				14 a 17 años				Gran Total
	NR*	Niña	Niño	Total	NR*	Niña	Niño	Total	NR*	Niña	Niño	Total	
SINANCHE		24	19	43		29	27	56		11	10	21	120
SOTUTA		16	10	26		25	20	45		10	4	14	85
SUCILA		6	11	17		6	17	23		7	4	11	51
SUDZAL		6	19	25		12	19	31		5	8	13	69
SUMA		21	20	41		16	25	41			2	2	84
TAHDZIU		14	21	35		16	18	34		5	1	6	75
TAHMEK		25	21	46		29	12	41		2	8	10	97
TEABO		14	16	30		21	21	42		11	14	25	97
TECOH		67	64	131		43	46	89		13	13	26	246
TEKAL DE VENEGAS		40	30	70		35	15	50		6	17	23	143
TEKANTO		14	14	28		29	17	46		5	10	15	89
TEKAX		132	117	249	2	95	136	233		36	43	79	561
TEKIT		16	13	29		36	29	65		8	3	11	105
TEKOM		1	4	5		1	3	4		1	4	5	14
TELCHAC PUEBLO		32	20	52	1	28	14	43		2	3	5	100
TELCHAC PUERTO		3	4	7	1	5	11	17		1	2	3	27
TEMAX		24	20	44		30	25	55		6	11	17	116
TEMOZON		45	35	80		49	63	112		12	24	36	228
TEPAKAN	2	25	19	46	1	28	24	53		2	3	5	104
TETIZ		48	33	81		19	28	47			2	2	130
TEYA		16	15	31		11	7	18		6	4	10	59
TICUL		148	151	299		114	127	241		29	42	71	611
TIMUCUY		26	22	48		30	18	48		7	6	13	109
TINUM		52	42	94		48	52	100		21	25	46	240
TIXCACALCUPUL		19	11	30		29	22	51		9	6	15	96
TIXKOKOB		68	16	84		32	22	54		3	12	15	153
TIXMEHUAC		4	10	14		9	5	14		2	4	6	34
TIXPEHUAL		32	16	48		13	18	31		7	10	17	96
TIZIMIN		191	165	356		184	158	342		46	62	108	806
TUNKAS		20	22	42		17	20	37		7	11	18	97
UAYMA		27	30	57		24	33	57		8	12	20	134
UCU		23	29	52		22	16	38		3	5	8	98
UMAN		96	82	178		67	57	124		17	28	45	347
VALLADOLID		260	206	466		232	201	433		32	62	94	993
XOCHEL		31	30	61	1	45	31	77		6	7	13	151
YAXCABA		4	5	9		13	6	19			2	2	30
YAXKUKUL			36	36		18	16	34		4	8	12	82
YOBAIN		9	6	15		21	20	41		6	2	8	64
Total	39	7,058	5,936	13,033	30	6,564	5,870	12,464	9	2,130	2,971	5,110	30,607

Participación por municipio en el estado de Zacatecas

MUNICIPIO	6 a 9 años				10 a 13 años				14 a 17 años				Gran Total
	NR*	Niña	Niño	Total	NR*	Niña	Niño	Total	NR*	Niña	Niño	Total	
APOZOL	1	16	17	34		21	8	29		1	7	8	71
APULCO		40	28	68	2	30	20	52		12	13	25	145
ATOLINGA		21	16	37	1	18	20	39		5	12	17	93
BENITO JUAREZ		17	23	40		24	21	45		6	12	18	103
CALERA		77	75	152	1	56	80	137		7	20	27	316
CAÑITAS DE FELIPE PESCADOR		29	27	56	1	84	18	103		2	8	10	169
CHALCHIHUITES	4	50	43	97		61	40	101	1	16	25	42	240
CONCEPCION DEL ORO		74	53	127		58	55	113		16	23	39	279
CUAUHTEMOC		34	19	53		30	17	47		1	1	2	102
EL PLATEADO DE JOAQUIN AMARO	2	12	10	24		13	7	20		1	5	6	50
EL SALVADOR	1	15	18	34	3	15	10	28	1	3	4	8	70
FRESNILLO	15	1,080	892	1,987	13	1,117	950	2,080	9	349	533	891	4,958
GENARO CODINA		38	25	63		44	34	78		12	16	28	169
GENERAL ENRIQUE ESTRADA	1	35	32	68		46	32	78		13	18	31	177
GENERAL FRANCISCO MURGUIA R.		30	25	55		34	38	72		4	3	7	134
GENERAL PANFILO NATERA	4	218	156	378	6	269	230	505	2	186	166	354	1,237
GUADALUPE	4	910	851	1,765	9	660	697	1,366	1	288	325	614	3,745
HUANUSCO		14	7	21		10	15	25		9	2	11	57
JALPA	4	295	299	598		268	288	556		154	170	324	1,478
JEREZ	1	459	415	875	2	541	533	1,076	1	184	238	423	2,374
JIMENEZ DEL TEUL		17	6	23		25	21	46		2	2	4	73
JUAN ALDAMA	2	65	53	120		56	47	103		11	18	29	252
JUCHIPILA		45	46	91		23	36	59		15	20	35	185
LORETO	1	256	199	456	2	197	230	429	1	50	56	107	992
LUIS MOYA		29	15	44		32	19	51		7	9	16	111
MAZAPIL	1	24	25	50	1	22	22	45		12	9	21	116
MELCHOR OCAMPO		16	17	33		6	10	16		1	5	6	55
MEZQUITAL DEL ORO		18	14	32		20	19	39		13	8	21	92
MIGUEL AUZA		90	66	156		74	68	142		17	37	54	352
MOMAX		30	27	57		20	14	34		3	7	10	101

Participación por municipio en el estado de Zacatecas

MUNICIPIO	6 a 9 años				10 a 13 años				14 a 17 años				Gran Total
	NR*	Niña	Niño	Total	NR*	Niña	Niño	Total	NR*	Niña	Niño	Total	
MONTE ESCOBEDO	1	26	12	39		16	17	33		3	8	11	83
MORELOS		29	27	56		33	38	71		12	5	17	144
MOYAHUA DE ESTRADA		44	40	84		38	28	66		10	17	27	177
NOCHISTLAN DE MEJIA	2	336	309	647	1	346	262	609	1	152	162	315	1,571
NORIA DE ANGELES	1	60	53	114		55	55	110		6	14	20	244
OJOCALIENTE	2	199	139	340	2	158	129	289		32	65	97	726
PANUCO	1	60	44	105	1	52	46	99		18	20	38	242
PINOS	2	197	235	434		177	139	316		30	45	75	825
RIO GRANDE		123	85	208	1	105	103	209		40	59	99	516
SAIN ALTO	1	42	34	77		55	27	82		10	13	23	182
SANTA MARIA DE LA PAZ		11	20	31	1	16	28	45		4	9	13	89
SOMBRETE	24	634	571	1,229	21	710	569	1,300	4	215	253	472	3,001
SUSTICACAN		17	7	24		21	12	33		4	9	13	70
TABASCO		21	22	43		35	27	62		5	9	14	119
TEPECHITLAN		31	29	60		20	38	58		2	4	6	124
TEPETONGO		10	9	19		18	14	32		4	3	7	58
TEUL DE GONZALEZ ORTEGA		24	26	50		20	31	51		5	6	11	112
TLALTENANGO DE SANCHEZ ROMAN	1	339	366	706	1	257	215	473	1	142	159	302	1,481
TRANCOSO	1	78	49	128		111	59	170	1	15	22	38	336
TRINIDAD GARCIA DE LA CADENA		24	24	48		17	21	38		4	6	10	96
VALPARAISO	3	367	329	699	1	319	279	599	2	156	175	333	1,631
VETAGRANDE		57	53	110		76	36	112		9	17	26	248
VILLA DE COS		126	117	243	2	156	141	299		63	80	143	685
VILLA GARCIA	2	129	90	221	2	109	81	192		10	25	35	448
VILLA GONZALEZ ORTEGA	1	86	86	173		78	77	155		14	21	35	363
VILLA HIDALGO	4	141	117	262	1	122	110	233		50	64	114	609
VILLANUEVA	1	139	97	237	1	105	85	191		27	30	57	485
ZACATECAS	16	1,242	967	2,225	15	1,585	1,279	2,879	5	735	894	1,634	6,738
Total	104	8,646	7,456	16,206	91	8,684	7,545	16,320	30	3,177	3,966	7,173	39,699

7.5 Resultados de participación por edad

Entidad	6 años	7 años	8 años	9 años	10 años	11 años	12 años	13 años	14 años	15 años	16 años	17 años
Aguascalientes	1,848	2,050	2,268	2,639	2,670	2,246	2,223	1,910	1,500	997	464	517
Baja California	2,952	3,727	4,116	4,635	4,609	4,119	3,738	2,966	3,081	2,135	798	752
Baja California Sur	776	999	1,141	1,214	1,121	968	998	934	613	487	212	174
Campeche	1,429	1,726	1,942	2,111	2,076	1,838	1,550	1,013	1,350	1,258	489	367
Chihuahua	4,348	5,550	5,706	5,893	5,853	5,591	4,675	4,032	2,872	1,976	1,204	1,414
Coahuila	3,934	4,721	5,098	5,173	4,916	4,537	3,665	3,099	2,971	1,809	844	798
Colima	1,625	1,705	1,789	1,812	2,000	1,716	1,614	2,622	1,755	1,397	369	262
Distrito Federal	23,967	28,148	30,253	31,776	29,512	25,443	22,657	19,605	19,410	13,284	5,482	5,022
Durango	3,778	5,183	4,856	5,633	5,217	4,980	4,712	5,066	4,882	3,406	1,347	1,317
Guanajuato	12,062	14,247	16,173	16,561	16,737	14,497	11,743	8,334	7,937	5,080	2,954	2,793
Guerrero	4,018	4,951	5,631	6,370	6,320	5,702	5,408	4,654	4,084	3,040	1,715	1,647
Hidalgo	5,953	7,001	8,688	9,610	8,758	7,701	6,938	5,999	6,709	4,615	2,621	4,033
Jalisco	18,651	22,283	25,034	28,393	25,328	23,195	20,075	16,471	15,418	10,189	3,721	3,325
México	47,188	52,012	56,653	60,610	57,580	51,174	42,556	33,217	32,554	21,141	13,966	14,097
Michoacán	9,572	11,710	13,342	15,019	14,947	13,202	11,619	9,517	8,558	6,535	4,779	4,771
Morelos	3,689	4,710	5,798	6,526	5,543	5,019	4,804	4,395	3,783	2,589	794	764
Nayarit	1,508	2,389	3,091	3,661	3,609	3,680	3,778	3,765	3,229	2,052	508	459
Nuevo León	9,375	11,023	12,009	12,711	10,878	9,549	7,925	7,181	6,967	5,317	1,808	1,769
Puebla	10,257	11,285	13,350	14,289	12,796	11,774	9,881	7,178	5,587	4,001	3,089	3,164
Querétaro	5,000	5,251	5,700	5,958	5,567	4,652	4,017	3,660	3,427	2,563	950	712
Quintana Roo	1,504	2,012	2,377	2,409	2,534	2,287	2,632	3,130	3,032	2,140	588	391
San Luis Potosí	5,979	7,765	9,103	10,474	8,918	7,462	7,819	8,251	7,111	5,220	1,940	1,644
Sinaloa	6,149	9,433	10,702	13,228	11,291	10,472	9,912	9,874	8,285	5,955	2,336	2,237
Sonora	4,957	5,925	6,793	7,391	7,041	6,897	5,695	4,128	3,997	2,328	1,042	1,141
Tabasco	4,455	5,481	6,193	5,739	5,767	6,122	4,704	3,871	3,061	2,178	1,576	2,164
Tamaulipas	3,908	5,094	5,600	5,286	5,464	4,661	5,028	5,121	6,120	4,689	1,437	1,226
Tlaxcala	2,855	3,296	3,596	3,993	3,671	3,434	3,637	3,890	2,120	1,477	1,204	1,062
Veracruz	14,482	19,777	24,052	27,054	23,116	20,754	21,524	22,238	20,026	15,514	10,489	11,815
Yucatán	2,797	2,927	3,283	3,553	3,672	3,496	2,754	2,172	1,939	1,386	793	789
Zacatecas	2,675	3,837	4,295	4,868	4,846	4,109	3,664	3,203	3,157	2,366	761	600
Total	221,697	266,225	298,640	324,598	302,357	271,277	241,945	211,496	195,535	137,124	70,280	71,226

*Del total de población, 65,455 participantes no especificaron su edad.

7.6 Resultados de participación por asistencia a la escuela

Asistes a la escuela	6 a 9 años			10 a 13 años			14 a 17 años			Total
	NR*	No	Sí	NR*	No	Sí	NR*	No	Sí	
Aguascalientes	549	66	8,517	364	68	8,936	143	226	3,237	22,106
Baja California	598	116	15,219	391	88	15,311	214	280	6,467	38,684
Baja California Sur	210	23	4,067	131	13	4,039	68	48	1,421	10,020
Campeche	456	38	6,926	179	35	6,406	115	147	3,297	17,599
Chihuahua	990	163	20,950	601	182	19,851	230	420	7,022	50,409
Coahuila	782	101	18,525	492	97	16,048	264	308	6,067	42,684
Colima	312	45	6,751	248	49	7,924	156	98	3,646	19,229
Distrito Federal	4,829	732	112,013	2,697	624	96,408	1,285	1,452	42,012	262,052
Durango	934	115	18,863	681	145	19,558	412	362	10,390	51,460
Guanajuato	2,902	471	57,494	1,637	407	50,466	733	1,233	17,493	132,836
Guerrero	972	120	20,400	687	160	21,684	409	547	9,763	54,742
Hidalgo	1,378	173	30,689	992	133	29,066	793	660	17,193	81,077
Jalisco	4,341	775	92,089	2,292	657	83,709	990	1,542	30,956	217,351
México	7,067	1,228	212,862	4,332	900	182,875	2,170	3,233	78,673	493,340
Michoacán	2,367	359	48,529	1,717	463	48,372	1,065	1,451	23,166	127,489
Morelos	977	157	20,187	601	140	19,403	284	349	7,521	49,619
Nayarit	354	98	10,385	301	69	14,705	154	136	6,136	32,338
Nuevo León	1,450	235	44,490	720	139	35,236	323	607	15,224	98,424
Puebla	1,259	252	48,384	851	344	40,902	327	1,070	14,688	108,077
Querétaro	803	112	21,412	382	87	17,727	190	313	7,353	48,379
Quintana Roo	371	70	8,121	327	79	10,447	221	129	5,959	25,724
San Luis Potosí	1,190	128	32,837	769	115	32,319	525	508	15,418	83,809
Sinaloa	1,708	225	38,381	933	216	41,153	521	354	18,254	101,745
Sonora	1,039	110	24,547	670	122	23,481	286	240	8,188	58,683
Tabasco	985	474	20,860	923	480	19,562	452	482	8,331	52,549
Tamaulipas	696	137	19,520	532	125	20,034	497	316	13,032	54,889
Tlaxcala	458	116	13,504	321	109	14,933	163	214	5,671	35,489
Veracruz	2,643	561	84,935	2,068	661	86,824	1,354	1,549	56,121	236,716
Yucatán	688	113	12,232	424	118	11,922	248	316	4,546	30,607
Zacatecas	913	108	15,185	574	81	15,665	297	275	6,601	39,699
Total	44,221	7,421	1,088,874	27,837	6,906	1,014,966	14,889	18,865	453,846	2,677,825

*No Respondió. Se refiere al número de quienes no llenaron en la boleta el dato correspondiente a si asiste a la escuela

7.7 Resultados de participación por nivel escolar

ENTIDAD	6 a 9 años			10 a 13 años			14 a 17 años			Total
	NR*	Preescolar	Primaria	NR*	Primaria	Secundaria	NR*	Secundaria	Bachillerato	
Aguascalientes	530	863	7,739	281	6207	2880	282	870	2454	22,106
Baja california	457	1,168	14,308	226	11095	4469	281	1320	5360	38,684
Baja california sur	176	306	3,818	82	2692	1409	65	369	1103	10,020
Campeche	326	555	6,539	159	5204	1257	169	543	2847	17,599
Chihuahua	733	1,644	19,726	543	14230	5861	485	2705	4482	50,409
Coahuila	744	1,777	16,887	370	11871	4396	423	1531	4685	42,684
Colima	190	829	6,089	152	4890	3179	133	475	3292	19,229
Distrito federal	3,744	10,643	103,187	1910	67946	29873	1721	9617	33411	262,052
Durango	818	1,076	18,018	491	13072	6821	476	2733	7955	51,460
Guanajuato	2,476	6,212	52,179	1344	39771	11395	1549	4714	13196	132,836
Guerrero	873	1,424	19,195	517	15702	6312	679	3002	7038	54,742
Hidalgo	1,192	2,556	28,492	767	20720	8704	905	7109	10632	81,077
Jalisco	3,661	7,817	85,727	1737	61898	23023	1867	5821	25800	217,351
México	5,828	21,467	193,862	3203	135087	49817	3884	29772	50420	493,340
Michoacán	2,232	3,506	45,517	1547	36035	12970	2014	9801	13867	127,489
Morelos	769	1,692	18,860	406	13205	6533	449	1293	6412	49,619
Nayarit	266	317	10,254	212	9233	5630	154	881	5391	32,338
Nuevo León	1,250	3,755	41,170	493	25445	10157	678	3180	12296	98,424
Puebla	1,012	4,817	44,066	694	32119	9284	1016	5812	9257	108,077
Querétaro	583	2,710	19,034	290	12903	5003	392	1235	6229	48,379
Quintana roo	449	548	7,565	237	6073	4543	210	710	5389	25,724
San Luis Potosí	1,022	2,040	31,093	634	21203	11366	718	2903	12830	83,809
Sinaloa	1,221	1,190	37,903	720	28127	13455	579	4403	14147	101,745
Sonora	1,004	1,734	22,958	454	17485	6334	331	1930	6453	58,683
Tabasco	1,354	1,122	19,843	1214	14275	5476	689	3796	4780	52,549
Tamaulipas	620	1,497	18,236	373	12663	7655	463	2521	10861	54,889
Tlaxcala	401	1,262	12,415	217	9281	5865	257	2605	3186	35,489
Veracruz	2,976	4,258	80,905	1782	57489	30282	1955	22065	35004	236,716
Yucatán	652	1,564	10,817	380	9259	2825	430	1099	3581	30,607
Zacatecas	743	824	14,639	386	11039	4895	365	1143	5665	39,699
Total	38,302	91,173	1,011,041	21,821	726,219	301,669	23,619	135,958	328,023	2,677,825

*No Respondió. Se refiere al número de quienes no llenaron en la boleta el dato correspondiente al nivel académico que actualmente cursa el participante.

7.8 Resultados de participación por tipo de escuela

Entidad	6 a 9 años			10 a 13 años			14 a 17 años			Total
	NR*	Privada	Pública	NR*	Privada	Pública	S/I	Privada	Pública	
Aguascalientes	634	1,234	7,264	407	916	8,045	313	394	2,899	22,106
Baja California	619	2,029	13,285	384	1,525	13,881	320	670	5,971	38,684
Baja California Sur	220	732	3,348	157	557	3,469	65	184	1,288	10,020
Campeche	371	931	6,118	181	670	5,769	130	288	3,141	17,599
Chihuahua	952	2,218	18,933	787	1,673	18,174	544	584	6,544	50,409
Coahuila	801	4,319	14,288	510	3,552	12,575	449	1,492	4,698	42,684
Colima	277	1,186	5,645	189	713	7,319	136	269	3,495	19,229
Distrito Federal	4,567	26,823	86,184	2,951	18,424	78,354	1,737	6,170	36,842	262,052
Durango	840	1,492	17,580	635	1,266	18,483	432	741	9,991	51,460
Guanajuato	2,990	9,073	48,804	2,066	6,951	43,493	1,544	3,034	14,881	132,836
Guerrero	942	1,925	18,625	675	1,880	19,976	677	1,295	8,747	54,742
Hidalgo	1,429	4,530	26,281	1,134	3,304	25,753	877	1,813	15,956	81,077
Jalisco	4,332	14,634	78,239	2,724	10,900	73,034	1,857	3,911	27,720	217,351
México	7,940	24,922	188,295	5,037	15,634	167,436	3,696	6,464	73,916	493,340
Michoacán	2,599	10,063	38,593	2,250	9,138	39,164	1,958	5,378	18,346	127,489
Morelos	864	3,395	17,062	605	2,394	17,145	406	1,181	6,567	49,619
Nayarit	297	916	9,624	316	1,004	13,755	161	302	5,963	32,338
Nuevo León	1,454	8,391	36,330	824	5,279	29,992	690	1,852	13,612	98,424
Puebla	1,411	6,460	42,024	1,134	4,675	36,288	1,097	1,838	13,150	108,077
Querétaro	745	5,288	16,294	442	3,350	14,404	402	1,123	6,331	48,379
Quintana Roo	531	1,526	6,505	382	954	9,517	221	445	5,643	25,724
San Luis Potosí	1,107	4,530	28,518	818	3,412	28,973	754	1,643	14,054	83,809
Sinaloa	1,331	3,805	35,178	878	3,211	38,213	554	1,034	17,541	101,745
Sonora	1,161	4,590	19,945	748	3,692	19,833	342	1,676	6,696	58,683
Tabasco	1,338	2,290	18,691	1,382	2,239	17,344	632	775	7,858	52,549
Tamaulipas	811	2,427	17,115	579	1,620	18,492	479	1,358	12,008	54,889
Tlaxcala	488	1,608	11,982	316	1,119	13,928	224	362	5,462	35,489
Veracruz	2,883	7,684	77,572	2,757	5,965	80,831	1,996	4,024	53,004	236,716
Yucatán	771	2,493	9,769	574	1,815	10,075	366	765	3,979	30,607
Zacatecas	785	1,587	13,834	516	1,180	14,624	380	443	6,350	39,699
Total	45,490	163,101	931,925	32,358	119,012	898,339	23,439	51,508	412,653	2,677,825

*No Respondió. Se refiere al número de quienes no llenaron en la boleta el dato correspondiente al Tipo de escuela

7.9 Muestra de frases abiertas

Frases de 6 a 9

YO QUIERO QUE EN MÉXICO NUNCA MÁS...

Sexo	Edad	Respuesta a frase abierta
AGUASCALIENTES		
Femenino	8	QUE NO HAYA BORRACHOS
Masculino	7	QUE NO PELEEN QUE NO HAYA INSEGURIDAD
Masculino	6	PELEAS Y ROBOS
Masculino	6	HAYA VIOLENCIA
Femenino	9	HAYA GUERRA
Masculino	7	HAYA CHOLOS
Femenino	7	DESEMPLEO Y NI VIOLENCIA
Femenino	8	HAYA MENOS CONFLICTOS O PROBLEMAS
Femenino	6	FALTA LA COMIDA
Femenino	6	QUE NO EXISTAN LADRONES
BAJA CALIFORNIA		
Femenino	7	POLITICOS CORRUPTOS
Femenino	9	SEA SUCIA
Femenino	9	HAYA DELINCUENCIA
Femenino	8	QUE NO ROBEN
Masculino	6	RATEROS
Femenino	7	QUE NO ROBEN
Femenino	7	HAYA MUERTOS QUE NO ROBEN NIÑOS
Masculino	7	NO PELEAS
Masculino	9	NO MATEN
Masculino	6	VIOLENCIA
BAJA CALIFORNIA SUR		
Masculino	9	QUE NUNCA MAS HAYA HURACANES
Masculino	7	QUE YA NO SE MATEN
Masculino	6	HAYA RATEROS
Masculino	8	NO VIOLENCIA
Femenino	7	NOS TRATEN MAL
Masculino	7	QUE NO HAYA MUERTOS
Femenino	9	QUE DEJEN DE ROBAR NIÑOS
Masculino	8	NO MAS BALACERA
Femenino	8	QUE YA NO MATARAN GENTE
Femenino	6	QUE DEJEN DE ROBAR

Sexo	Edad	Respuesta a frase abierta
CAMPECHE		
Masculino	9	CORRUPCION Y POLITICOS CORRUPTOS
Femenino	8	HAYA CORRUPTOS Y PLEITOS
Masculino	7	HAYA BULLYING
Masculino	9	QUITEN EL INTERNET
Masculino	9	SE TIRE BASURA, QUE NO HAYA VIOLENCIA
Masculino	8	HAYA ROBOS Y DESAPARECIDOS
Masculino	8	PELEEN
Femenino	9	HAYA SECUESTROS
Femenino	9	ESTE EN GUERRA
Femenino	8	HAYA LADRONES
CHIHUAHUA		
Femenino	6	HAYA POBREZA
Femenino	7	HAYA MALTRATO A LOS NIÑOS
Masculino	9	HAYA VIOLENCIA
Masculino	6	QUE YA NO HAYA ROBOS
Femenino	6	QUE NO ROBEN EN MI CASA
Femenino	9	MIENTEN
Masculino	6	HAYA DELINCUENCIA
Masculino	9	HAYA INSEGURIDAD
Femenino	8	ROMPAN REGLAS
Femenino	9	HAYA PROBLEMAS EN LA ESCUELA NI EN EL MUNDO
COAHUILA		
Femenino	9	HAYA PROBLEMAS EN LA ESCUELA NI EN EL MUNDO
Femenino	9	HAYA ROBOS, MALTRATADOS, PELEAS, VIOLENCIAS
Femenino	7	HAYA VIOLENCIA Y SI IGUALDAD
Masculino	9	VIOLENCIA, RATEROS
Femenino	7	MALTRATEN A LOS NIÑOS
Masculino	8	HAYA GUERRA
Masculino	6	SUFRAMOS HAMBRE
Femenino	9	HAYA DISCRIMINACION
Masculino	7	QUE NO HAYA TORNADOS
Masculino	7	NO HAYA NIÑOS DESAPARECIDOS
COLIMA		
Femenino	9	HAYA INSEGURIDAD
Femenino	8	QUE NO SE PELEEN
Femenino	8	ROBACHICOS
Femenino	9	HAY VIOLENCIA
Masculino	7	NIÑOS EN LA CALLE

Sexo	Edad	Respuesta a frase abierta
Femenino	8	HAYA CONTAMINACION,
Masculino	8	HAYA MATANZA
Femenino	8	HAYA INSEGURIDAD
Femenino	8	HAYA POBREZA Y FALTA DE DINERO
Masculino	9	HAYA CORRUPCION
DISTRITO FEDERAL		
Femenino	6	HAYA VIOLENCIA
Masculino	6	HAYA MAS INSEGURIDAD
Femenino	7	SE ROBEN A LOS NIÑOS
Masculino	9	ROBEN Y MATEN
Masculino	7	HAYA BASURA
Masculino	6	LOS POLITICOS ROBEN
Masculino	7	ESTE SUCIO
Masculino	6	PASEN COSAS HORRIBLES
Femenino	8	HAYA ROBOS Y MATANZAS DE ANIMALES
Masculino	8	SECUESTROS
DURANGO		
Masculino	7	HAYA MALOS PRESIDENTES
Masculino	8	SE PELEEN NI VIOLENCIA
Masculino	9	ROBEN HAYA BULLYING O DISCRIMINACION
Femenino	8	TIREN BASURA
Femenino	7	MATEN A LA GENTE
Femenino	9	HAYA VIOLENCIA Y CORRUPCIONES
Femenino	9	NOS DISCRIMINEN POR SER NIÑOS O POBRES
Femenino	9	HAYA PLEITOS HAMBRES PELEAS
Masculino	7	NOS MALTRATEN
Femenino	9	HAYA CONFLICTO
GUANAJUATO		
Femenino	6	HAYA MAS INSEGURIDAD
Masculino	6	QUE NO HAYA RATEROS
Femenino	7	QUE SE DESAPAREZCAN PERSONAS
Masculino	7	SE HAGAN MAS GUERRAS
Masculino	8	OFENDAN
Masculino	6	HAYA HAMBRE
Masculino	7	NOS ENCUENTREN Y NO NOS ROBEN NUNCA
Femenino	9	QUE NO SE ROBEN A LOS NIÑOS
Femenino	7	HAYA GUERRA
Femenino	8	HAYA DELINCUENCIA

Sexo	Edad	Respuesta a frase abierta
GUERRERO		
Masculino	8	HAYA SEGURIDAD
Masculino	6	QUE YA NO HAYA MALTRATO
Femenino	7	QUE NUNCA MAS ROBEN NIÑOS
Femenino	7	HAYA VIOLENCIA
Masculino	8	DELINCUENCIA
Masculino	6	VIOLENCIA CORRUPCION ASALTOS SECUESTROS
Masculino	8	LASTIMEN A LOS NIÑOS
Masculino	8	QUE NO HAYA MUERTOS
Femenino	7	SE OLVIDEN DE NOSOTROS
Femenino	8	EXISTA INSEGURIDAD
HIDALGO		
Femenino	8	HAYA CONTAMINACION
Femenino	8	ASALTANTES, ABUSOS Y VIOLENCIA
Femenino	9	NUNCA MAS VIOLENCIA
Masculino	8	SE HAGAN DELITOS
Femenino	8	EXISTAN MUERTES
Masculino	6	HAYA PROBLEMAS
Masculino	7	QUE NO HAYA HAMBRE
Femenino	7	MAS DELINCUENCIA
Femenino	9	NOS FALTE NADA
Femenino	7	QUE NO EXISTA VIOLENCIA
JALISCO		
Masculino	8	LA GENTE NO SEA VIOLENTA
Masculino	6	PRESIDENTES CORRUPTOS
Masculino	7	RODEEN MI CASA
Femenino	7	HAYA RATEROS
Femenino	9	SE MATEN PERSONAS
Masculino	8	SEA MALO Y QUE NUNCA HAYA RATEROS
Femenino	9	HAYA VIOLENCIA EN LAS CALLES
Masculino	9	HAYA GUERRA
Masculino	9	QUE NO HAYA PROBLEMAS
Femenino	7	HAYA DISCRIMINACION
MÉXICO		
Femenino	7	HAYA ROBOS Y ASALTOS
Masculino	9	HAYA DELINCUENCIA
Femenino	8	NOS FALTE NADA COMO MEXICANOS
Masculino	9	HUBIESE DELINCIENTES
Femenino	7	QUE NO HAYA ROBOS

Sexo	Edad	Respuesta a frase abierta
Femenino	6	VUELVAN A ROBAR
Femenino	6	HAYA RATEROS Y CORRUPTOS
Femenino	9	QUE NO HAYA DELINCUENCIA
Femenino	7	ROBEN PEGUEN Y TENER LIMPIO A MEXICO
Femenino	8	HAYA VIOLENCIA Y ASALTOS
MICHOACÁN		
Masculino	7	HAYA CORRUPCION
Femenino	9	HAYA DELINCUENCIA
Masculino	6	HAYA VIOLENCIA
Masculino	9	HAYA PROBLEMAS
Femenino	6	HAYA GUERRA
Femenino	8	TENGAMOS PROBLEMAS
Masculino	9	QUE NO HAYA MAL
Femenino	7	QUE NO ROBEN
Masculino	7	VIOLENCIA Y QUE ESTEMOS SEGUROS
Masculino	7	ME FALTEN AL RESPETO
MORELOS		
Femenino	7	EXISTA POBREZA
Masculino	6	ROBEN
Femenino	8	CONTAMINEN EL AGUA
Masculino	9	VUELVA A HABER CORRUPCION
Masculino	8	HAYA COMIDA ANIMAL
Masculino	9	HAYA VIOLENCIA Y MALTRATO INFANTIL
Masculino	6	HAYA BASURA
Femenino	9	ROBEN A LOS NIÑOS
Masculino	6	MALTRATO
Femenino	6	HAYA PELEAS
NAYARIT		
Femenino	6	HAYA ACCIDENTES
Femenino	8	HAYA GUERRAS
Femenino	9	HAYA VIOLENCIA
Femenino	9	QUE NO HAYA CRIMINALES
Masculino	9	NO ROBEN LOS SICARIOS
Femenino	8	HAYA ACCIDENTES
Masculino	6	HAYA DROGAS
Femenino	8	HAYA DELITOS
Femenino	8	QUE NO HAYA BULLYING
Femenino	7	HAYA NIÑOS QUE DESAPAREZCAN

Sexo	Edad	Respuesta a frase abierta
NUEVO LEÓN		
Masculino	7	SE PELEEN
Femenino	9	HAYA DELINCIENTES, RATEROS NI PANDILLEROS
Femenino	8	HAYA PERSONAS QUE CORTEN ARBOLES
Masculino	8	HAYA VIOLENCIA
Masculino	9	HAYA INSEGURIDAD
Masculino	7	HAYA HAMBRE
Femenino	7	HAYA LADRONES
Femenino	7	OFENDAN A NADIE Y NOS TRATEMOS CON MUCHO RESPETO
Femenino	8	HAYA CRIMEN NI NIÑOS SIN EDUCACION
Masculino	8	HAYA BULLYING
PUEBLA		
Femenino	7	TIREN BASURA
Femenino	9	HAYA DELINCIENTES
Femenino	9	QUE NO HAYA POBRES
Masculino	7	HAYA VIOLENCIA
Masculino	9	MATEN A LAS PERSONAS INJUSTAMENTE
Masculino	7	HAYA MALA SEGURIDAD Y MALOS GOBIERNOS
Femenino	8	QUE NO ROBARAN NI LADRONES DE BANCO
Masculino	6	ROBEN A LOS NIÑOS Y QUE HAYA SEGURIDAD
Femenino	9	TENGAMOS DESACUERDOS
Femenino	6	SEAN RATEROS
QUERÉTARO		
Femenino	9	HAYA INJUSTICIA
Femenino	7	QUE YA NO HAYA RATEROS
Masculino	7	NO HAYA VIOLENCIA
Masculino	6	DROGAS
Femenino	8	FALTE EL TRABAJO
Masculino	9	QUE NO LES PEGUEN A LAS MAMAS Y NIÑOS
Femenino	6	ROBEN NIÑOS
Masculino	9	PELEEN LOS LADRONES Y DELINCIENTES
Masculino	8	HAYA GUERRA Y RATEROS
Masculino	8	HAYA VIOLENCIA NI HAMBRE
QUINTANA ROO		
Femenino	7	HAYA POBREZA Y CORRUPCION
Masculino	9	HAYA MAS VIOLACION
Masculino	9	TENGAMOS VIOLENCIA
Masculino	7	HAYA VIOLENCIA INFANTIL
Femenino	6	MIENTA EL GOBIERNO

Sexo	Edad	Respuesta a frase abierta
Femenino	9	CONTAMINAR
Femenino	7	SE ROBEN A LAS NIÑAS Y NIÑOS
Masculino	7	PASE NADA Y QUE NO HAYA DELINCIENTES
Masculino	8	ROBOS SECUESTROS PELEAS
Masculino	7	LLORE UN NIÑO
SAN LUIS POTOSÍ		
Masculino	9	HAYA ACCIDENTES NI VIOLENCIA
Femenino	9	QUE NO HAYA MAS VIOLENCIA
Masculino	9	JUSTICIA Y MENTIRAS
Femenino	9	TENGAMOS INSEGURIDAD
Femenino	9	QUE YA NO ROBEN A PERSONAS
Femenino	8	MAS HAYA DELINCUENCIA
Masculino	9	QUE YA NO HAYA MALOS
Femenino	9	TIREN ARBOLES
Masculino	7	ROBEN Y MATEN
Femenino	9	PASEN SECUESTROS Y ROBOS
SINALOA		
Masculino	9	TENGA MIEDO
Femenino	8	HAYA VIOLENCIA
Masculino	7	QUE NO PASEN COSAS FEAS
Femenino	7	HUBIERA CORRUPCION
Femenino	9	SE ROBEN A LOS NIÑOS Y QUE NO HAYA VIOLENCIA
Femenino	9	HAYA VAGOS NI SICARIOS EN LA CALLE
Masculino	7	HAYA ENFERMEDADES
Masculino	7	HAYA ALCOHOL Y GENTE MALA
Masculino	8	HAYA INUNDACIONES
Femenino	9	ESTA EL BULLYING
SONORA		
Masculino	8	HAYA CORRUPTOS
Femenino	9	HAYA VIOLENCIA
Masculino	6	QUE NUNCA MAS HAYA BULLYING
Masculino	9	HAYA ROBO
Masculino	7	NO MAS MALTRATO A LOS NIÑOS
Masculino	6	HAYA TERREMOTOS
Femenino	7	HAYA POBREZA
Masculino	7	HAYA POBREZA
Femenino	9	HAYA MALTRATO
Masculino	8	MALTRATEN A LOS ANIMALES

Sexo	Edad	Respuesta a frase abierta
TABASCO		
Femenino	7	HAYA VIOLENCIA Y POBREZA
Masculino	9	HAYA CONFLICTOS
Femenino	9	HAYA SECUESTROS NI VIOLENCIA
Femenino	6	ROBEN A LOS NIÑOS
Femenino	9	EXISTAN PERSONAS MALAS
Femenino	7	HAYA VIOLENCIA Y QUE RESPETEN LOS DERECHOS
Femenino	8	QUE NO HAYA DELINCUENCIA
Femenino	8	HAYA MAS INJUSTICIA
Femenino	8	EL BULLYING
Femenino	9	HAYA POBREZA Y QUE YA NO HAYA MALDAD
TAMAULIPAS		
Femenino	9	QUE NO ESTEN LAS CALLES FEAS
Femenino	8	HAYA BULLYING
Femenino	9	HAYA DELINCUENCIA
Femenino	7	QUE NO HAYA MALOS NI RATEROS
Masculino	9	HAYA MUCHAS MALDADES Y PERSONAS MALAS
Masculino	7	HAYA GUERRA
Masculino	7	HAYA CRIMINALES
Femenino	7	HAYA UNA INUNDACION VIOLENCIA Y BALAZOS
Masculino	7	HAYA DELITOS Y VIOLENCIA
Femenino	7	QUE NO SE ROBEN NIÑOS Y QUE HAYA DEMOCRACIA
TLAXCALA		
Femenino	9	HAYA VIOLENCIA
Femenino	7	TIREN BASURA Y NO PELEEN ENTRE TODOS
Masculino	8	HAYA GUERRA
Femenino	6	SEA MALO
Masculino	8	SE PELEEN
Femenino	8	SE PELEEN
Masculino	6	HAYA MUERTOS POR VIOLENCIA Y BULLYING
Femenino	8	QUE NO HAYA AGRESION
Masculino	6	SE ROBEN A LOS NIÑOS
Femenino	6	NO HAY PELEAS, BORRACHOS
VERACRUZ		
Masculino	8	HAYA INSEGURIDAD Y RATEROS
Femenino	8	HAYA SECUESTROS
Femenino	9	ANDEN RATEROS O DELINCIENTES
Masculino	9	HAYA MAS VIOLENCIA
Masculino	8	NO CORTAR LOS ARBOLES

Sexo	Edad	Respuesta a frase abierta
Masculino	7	ROBEN
Masculino	9	PELEEN
Femenino	9	QUE NO HAYA DROGA
Masculino	6	QUE NO HAYA HOYOS
Femenino	8	HAYA INJUSTICIAS
YUCATÁN		
Femenino	9	HAYA INSEGURIDAD
Masculino	8	HAYA CORRUPCION
Masculino	8	HAYA DELINCUENCIA
Masculino	7	HAYA MALTRATO
Femenino	7	HAYA INJUSTICIA
Masculino	8	HAYA PELEA, MALDAD
Femenino	9	NO HAYA DROGAS, TRAFICANTES
Masculino	9	LADRONES Y ASESINOS
Femenino	8	TRATEN A LOS NIÑOS MAL
Femenino	8	HAYA POBREZA
ZACATECAS		
Masculino	8	HAYA VIOLENCIA
Femenino	8	QUE YA NO HAYA DELINCIENTES
Femenino	6	QUE NO HAYA CORRUPTOS
Femenino	8	ENOJARME O DESOBEDECER
Masculino	7	HAYA DESIGUALDAD
Femenino	8	DESTRUYA A LA NATURALEZA
Masculino	7	ROBEN Y HAGAN DELITOS
Masculino	8	HAYA VIOLENCIA
Femenino	8	SE PELEEN EN GOLPIZAS
Femenino	6	DELINCIENTES

Frasas de 10 a 13

YO QUIERO QUE EN MÉXICO NUNCA MÁS...

Sexo	Edad	Respuesta a frase abierta
AGUASCALIENTES		
Femenino	10	HAYA POBREZA E INSEGURIDAD
Femenino	13	HAYA VIOLENCIA NI MAS MUERTES
Masculino	13	QUE NO ROMPAN LA LEY LOS GOBERNANTES
Femenino	12	PASEN CORRUPCIONES Y VIOLACIONES DE DERECHOS
Femenino	13	ME GUSTARIA MUCHO QUE NO EXISTIERA TANTA INJUSTICIA
Masculino	13	HAYA CORRUPCION NI MALOS GOBERNANTES
Femenino	13	NOS MATEN POR ABRIR LOS OJOS
Masculino	13	VUELVA HABER UNA REVOLUCION
Masculino	10	HAYA VENDEDORES DE DROGA
Femenino	10	HAYA BULLYING NI CORRUPCION
BAJA CALIFORNIA		
Femenino	12	LOS GOBERNANTES SE GASTEN EL DINERO
Femenino	10	SECUESTREN A LOS NIÑOS Y MATEN
Femenino	11	HAYA DISCRIMINACION, QUE TODOS SE RESPETEN
Femenino	10	HAYA VIOLENCIA Y HAMBRE
Femenino	10	HAYA VIOLENCIA INFANTIL
Femenino	12	HAYA DELINCUENCIA, BULLYING Y CORRUPCION
Femenino	10	HAYA BANDA DE VIOLADORES O RATEROS
Masculino	11	HAYA TRATA DE BLANCAS
Masculino	12	HAYA VIOLENCIA Y ESTE CONTAMINADO
Femenino	13	HAYA CORRUPCION Y HAYA PAZ Y RESPETO
BAJA CALIFORNIA SUR		
Femenino	10	NO HAYA PELIGRO
Masculino	10	HAYA CORRUPCION
Femenino	11	HAYA BALACERA
Femenino	13	HAYA MEJORES GOBERNANTES
Femenino	11	HAYA INSEGURIDAD
Femenino	12	HAYA CORRUPCION
Femenino	10	QUE NO HAYA INJUSTICIA, QUE ALGUNOS PRESIDENTES
Masculino	11	SUFRAN PERSONAS EN LA CALLE
Femenino	11	EXISTAN LOS RATEROS Y VIOLENCIA, NIÑOS CON HAMBRE
Masculino	13	QUE NO HUBIERA VIOLENCIA, PARA PODER SALIR A JUGAR
CAMPECHE		
Femenino	12	HAYA DELINCIENTES
Femenino	10	HAYA CORRUPCION

Sexo	Edad	Respuesta a frase abierta
Femenino	12	HAYA MUERTES
Masculino	10	HAYA INJUSTICIA
Masculino	11	LOS PRESIDENTES MIENTAN
Femenino	13	HAYA CORRUPCION
Masculino	10	HAYA BULLYING
Masculino	12	HAYA CORRUPCION
Masculino	13	DELINCUENCIA
Masculino	13	SE COMETAN CRIMENES Y QUE YA NO HAYA CORRUPCION
CHIHUAHUA		
Femenino	10	HAYA ROBOS
Femenino	10	DELINCUENCIA
Masculino	12	HAYA ABUSOS, FISICOS, MENTALES Y SEXUALES
Femenino	10	GOLPEEN A LOS NIÑOS
Masculino	13	VIOLENCIA
Femenino	13	HAYA INSEGURIDAD
Femenino	10	HAYA VIOLENCIA
Femenino	12	HAYA PELIGRO
Masculino	11	HAYA VIOLENCIA
Femenino	11	HAYA CORRUPCION
COAHUILA		
Masculino	12	HAYA CORRUPCION
Femenino	11	HAYA VIOLENCIA Y HAMBRE
Masculino	11	MAS DE CORRUPCION
Femenino	10	HAYA VIOLENCIA
Femenino	12	HAYA PELIGRO
Masculino	11	HAYA VIOLENCIA
Femenino	11	HAYA CORRUPCION
Femenino	11	NO HAYA INSEGURIDAD
Masculino	10	HAYA DELINCIENTES
Femenino	10	VIOLENCIA
COLIMA		
Masculino	11	HAYA CORRUPCION, MAL GOBIERNO
Masculino	13	HAYA CORRUPCION
Femenino	12	HAYA VIOLENCIA
Femenino	10	HAYA CORRUPCION
Masculino	11	MATEN A LA GENTE
Masculino	11	HAYA VIOLENCIA NI POBREZA
Masculino	13	QUE NO HAYA MAS POBREZA
Femenino	10	CORRUPCION

Sexo	Edad	Respuesta a frase abierta
Femenino	12	QUE HAYA VIOLENCIA
Femenino	11	DELINCUENCIA
DISTRITO FEDERAL		
Femenino	12	HAYA VIOLENCIA
Femenino	13	HAY DELINCIENTES
Masculino	13	HAYA MAS VIOLENCIA
Femenino	13	HAYA CORRUPCION
Femenino	13	HAYA SECUESTROS Y VIOLENCIA
Femenino	11	VENDAN DROGAS
Femenino	10	HAYA VIOLENCIA Y MATANZA
Masculino	13	SE VIOLEN LAS LEYES Y LOS DERECHOS
Femenino	13	CORRUPCION
Masculino	11	HAYA VIOLENCIA EN LA ESCUELA, PARQUES Y CALLES
DURANGO		
Femenino	10	NO QUIERO QUE EN MEXICO HAYA MAS VIOLENCIA
Masculino	11	HAYA CORRUPCION
Masculino	13	QUE NO HAYA VIOLENCIA
Masculino	10	ROBOS, DELINCUENCIA, ETC
Femenino	13	HAYA VIOLENCIA, CORRUPTOS Y DISCRIMINACION
Masculino	10	MATEN GENTE
Femenino	10	MENOS VIOLENCIA EN MEXICO
Femenino	11	CORRUPCION
Femenino	12	HAYA CORRUPCION
Femenino	10	HAYA HAMBRE
GUANAJUATO		
Femenino	12	HAYA CORRUPCION
Femenino	13	QUE NO RESPETEN
Femenino	10	QUE CUMPLAN LO QUE PROMETEN
Femenino	12	HAYA VIOLENCIA O ROBO
Masculino	10	QUE NO HAYA ROBOS DE NIÑOS
Masculino	13	SE HAGA EL BULLYING
Masculino	13	EXISTA LA CORRUPCION
Femenino	11	CORRUPCION E INJUSTICIA
Femenino	11	HAYA INJUSTICIA
Masculino	12	ESTE LA VIOLENCIA
GUERRERO		
Femenino	12	HAYA CORRUPCION Y VIOLENCIA
Femenino	10	NO HAYA VIOLENCIA
Femenino	11	VIOLENCIA Y CORRUPCION

Sexo	Edad	Respuesta a frase abierta
Masculino	11	TENGA VIOLENCIA
Masculino	10	HAYA MAS CORRUPTOS Y DELINCUENTES
Masculino	12	VIOLENCIA
Femenino	10	LA INSEGURIDAD
Femenino	12	QUE NO HAYA ROBOS
Masculino	13	HAYA SECUESTRADORES
Femenino	12	HAYA CORRUPCION
HIDALGO		
Femenino	13	COMETAN DELITOS O QUE LOS GOBERNANTES NUNCA CUMPLAN LO QUE PROMETEN
Femenino	12	HAYA INSEGURIDAD E INJUSTICIA
Masculino	12	HAYA LADRONES, ETC
Masculino	13	HAYA CORRUPCION
Masculino	12	NOS ENGAÑEN CON SUS PROMESAS
Masculino	10	HAYA CORRUPCION
Femenino	11	HAYA DELINCUENCIA
Femenino	10	HAYA ABUSOS
Femenino	10	HAYA GUERRA
Masculino	12	HAYA CORRUPCION
JALISCO		
Masculino	12	HAYA CORRUPCION
Masculino	11	EXISTA LA VIOLENCIA
Masculino	13	SEA VIOLENTO
Masculino	11	HAYA VIOLENCIA
Masculino	10	VIOLEN LA LEY
Femenino	10	QUE NO NOS ROBEN
Masculino	12	VIOLENCIA
Femenino	10	HAYA CORRUPCION
Masculino	13	HAYA RATEROS
Femenino	13	QUE NO HAYA CORRUPCION
MÉXICO		
Femenino	13	HAYA MAS PROBLEMAS Y SOLUCIONARLOS
Masculino	10	ASALTE A LA GENTE
Masculino	11	HAYA ACCIDENTES NI PROBLEMAS
Masculino	13	NO VIOLENCIA
Masculino	11	HAYA CORRUPCION
Masculino	11	HAYA ASALTOS ROBOS
Femenino	12	HAYA INSEGURIDAD
Masculino	10	HAYA VIOLENCIA

Sexo	Edad	Respuesta a frase abierta
Masculino	13	HAYA CORRUPCION
Masculino	12	HAYA VIOLENCIA ,INSEGURIDAD, INJUSTICIA,POBREZA
MICHOACÁN		
Femenino	10	VUELVA A SER INSEGURO
Masculino	10	DELINCIENTES
Femenino	11	VIOLENCIA
Femenino	13	HAYA AUTORIDADES CORRUPTAS
Masculino	13	HAYA VIOLENCIA
Femenino	10	HAYA CORRUPCION
Femenino	10	HAGAN ABUSOS
Femenino	11	HAYA PELEAS
Femenino	13	TENGA CORRUPCION
Masculino	13	NOS ROBEN Y QUE DIGAN PURAS MENTIRAS
MORELOS		
Femenino	13	HAYA INSEGURIDAD Y CORRUPCION
Masculino	12	NO HAYA SECUESTROS
Masculino	13	HAYA DELINCUENCIA
Masculino	13	HAYA VIOLENCIA
Femenino	10	HAYA CORRUPCION
Femenino	13	HAYA CORRUPCION QUE EN DONDE HAY MUCHA
Femenino	13	HAYA INJUSTICIA E INSEGURIDAD
Femenino	11	SE MALTRATEN ANIMALES
Masculino	12	HAYA VIOLENCIA
Masculino	10	SECUESTREN
NAYARIT		
Femenino	13	HAYA DELINCUENCIA Y CORRUPCION
Femenino	13	VIOLENCIA
Masculino	13	CORRUPTOS
Masculino	13	POBREZA
Femenino	13	ASALTOS Y CORRUPCION
Masculino	10	DELINCIENTES
Masculino	12	HAYA PELEAS
Masculino	10	DELINCIENTES
Femenino	10	HAYA SECUESTROS , POBREZA Y GUERRAS
Femenino	11	HAYA VIOLENCIA Y QUE CUMPLAN TODO LO QUE PROMETEN
NUEVO LEÓN		
Masculino	13	HAYA CORRUPCION
Masculino	13	HAYA VIOLENCIA
Masculino	12	HAYA POLICIAS

Sexo	Edad	Respuesta a frase abierta
Femenino	13	HAYA MAS VIOLENCIA
Masculino	13	QUE NO HAYA BACHES
Masculino	13	HAYA CORRUPCION E INSEGURIDAD
Femenino	10	QUE NO HAYA GOBERNADORES QUE ROBEN EL DINERO
Femenino	12	HAYA ROBOS NI ASESINATOS
Femenino	10	HAYA CORRUPCION Y VIOLENCIA
Femenino	13	VIOLENCIA
PUEBLA		
Femenino	11	DESAPAREZCAN MIS LEYES
Femenino	10	DELINCUENCIA
Masculino	10	SEA PRIVATIZADO
Masculino	10	HAYA DELINCUENCIA
Femenino	10	HAYA DROGADICCION NI SECUESTROS
Femenino	12	HAYA CORRUPCION Y POBREZA
Femenino	12	TENGA CORRUPCION
Femenino	12	HAYA DELINCUENCIA Y QUE TODOS NOS TRATEMOS MEJOR
Masculino	12	VEA CORRUPCION
Masculino	12	OCURRA DISCRIMINACION
QUERÉTARO		
Femenino	12	NO HAYAN PERSONAS QUE NUNCA CUMPLAN
Masculino	11	CORRUPCION
Femenino	10	HAYA DESIGUALDAD
Femenino	11	HAYA DELINCUENCIA
Femenino	12	CORRUPCION, SECUESTROS ETC.
Masculino	11	VIOLENCIA
Femenino	13	HAYA VIOLENCIA Y QUE SE CUMPLA LO QUE SE PROMETE
Femenino	12	QUE NO HAYA TANTA CORRUPCION Y QUE LOS PRESIDENTES
Masculino	12	HAYA CORRUPCION Y MAS JUSTICIA
Femenino	10	CORRUPCION Y DELINCUENCIA
QUINTANA ROO		
Masculino	12	ROBEN
Femenino	13	HAYA PRESIDENTES QUE NO LE IMPORTE EL PAIS
Masculino	11	TENGA CORRUPCION
Masculino	10	HAYA VIOLENCIA
Femenino	13	HAYA CORRUPCION Y VIOLENCIA
Femenino	13	HAYA CORRUPCION
Femenino	12	HAYA MALVIVENCIA
Masculino	13	HAYA CORRUPCION Y QUE LOS GOBERNANTES CUMPLAN
Masculino	13	HAYA FRAUDES, ROBOS, MALTRATOS ETC

Sexo	Edad	Respuesta a frase abierta
Femenino	13	HAYA INJUSTICIA, DESIGUALDAD, POBREZA Y DESEMPLEO
SAN LUIS POTOSÍ		
Femenino	13	SE SEPA DE UN ATENTADO O UN CASO SIN RESOLVER
Femenino	13	HAYA CORRUPCION NI VIOLENCIA
Masculino	11	QUE NO HAYA MAS ROBOS EN MEXICO
Femenino	13	EXISTAN CANDIDATOS CORRUPTOS
Femenino	13	HAYA INJUSTICIA
Femenino	10	HAYA DELINCIENTES
Femenino	13	NO HAYA CORRUPCION EN LAS ESCUELAS
Masculino	11	HAYA CORRUPCION
Masculino	12	HAYA VIOLENCIA
Masculino	12	TENGA GOBIERNOS CORRUPTOS
SINALOA		
Femenino	13	CORRUPCION Y QUE CUMPLAN LO QUE PROMETEN
Femenino	12	TENGAMOS MIEDO Y TRISTEZA
Masculino	12	HAYA PRESIDENTES MALOS, MUY MALOS
Femenino	10	HAYA VIOLENCIA ENTRE NOSOTROS
Femenino	13	SEA ESTAFADO
Masculino	13	HAYA CORRUPCION
Masculino	13	HAYA CONFLICTOS
Masculino	11	ASESINEN A LOS DIPUTADOS O LOS SECUESTREN
Masculino	12	SEAN CORRUPTOS Y QUE TODOS RESPETEN LAS LEYES
Femenino	10	HAYA VIOLENCIA Y QUE PROHIBAN LAS DROGAS
SONORA		
Femenino	12	NO SECUESTROS
Femenino	10	QUE YA NO ROBEN NIÑOS
Masculino	10	HAYA CORRUPCION
Masculino	12	HAYA MALOS GOBERNANTES
Femenino	12	SE QUEDEN NIÑOS SIN ESTUDIOS
Femenino	11	QUE NO HAYA CORRUPCION
Femenino	10	NO QUIERO QUE HAYA CORRUPCION
Masculino	12	HAYA POLITICOS CORRUPTOS
Masculino	12	CORRUPCION, CONTRABANDO
Femenino	13	HAYA ASESINATOS O TRAGEDIAS
TABASCO		
Femenino	13	HAYA ROBO NI DELINCUENCIA
Masculino	13	HAYA POLITICOS CORRUPTOS
Femenino	11	HAYA DISCRIMINACION
Femenino	10	HAYA VIOLENCIA

Sexo	Edad	Respuesta a frase abierta
Masculino	13	MALOS POLITICOS
Masculino	13	HAYA MUERTES
Femenino	12	HAYA MAS DELINCUENCIA EN LAS COMUNIDADES
Masculino	11	HAYA MALOS
Femenino	11	TRAFICO DE DROGAS
Femenino	10	SEA INSEGURO
TAMAULIPAS		
Masculino	12	HAYA DELINCUENCIA
Femenino	13	HAYA VILENCIA
Femenino	12	HAYA ASALTOS
Femenino	10	HAYA MAS NIÑOS HUERFANOS EN LA CALLE
Masculino	11	VUELVA A EXISTIR LA CORRUPCION
Femenino	10	EL GOBIERNO NO CUMPLA CON LO QUE DICE
Femenino	13	SER VICTIMA DE VIOLENCIA
Masculino	10	HAYA GUERRAS
Masculino	10	BALACERA ROBO DE NIÑOS
Femenino	11	HAYA CRIMEN
TLAXCALA		
Femenino	11	HAYA LADRONES
Femenino	12	POLITICOS CORRUPTOS
Masculino	11	HAYA VIOLENCIA
Femenino	11	HAYA INJUSTICIA
Masculino	13	SE PRESENTEN INJUSTICIAS
Femenino	11	HAYA MARGINACION
Femenino	13	HAYA PRESIDENTES QUE NO CUMPLAN
Femenino	13	PASEN COSAS MALAS
Femenino	13	NO MAS INJUSTICIA
Masculino	13	NOS FALTE AL RESPETO
VERACRUZ		
Masculino	13	HAYA CORRUPCION
Femenino	12	HAYA VIOLENCIA
Femenino	12	HAYA INSEGURIDAD
Femenino	13	ROBEN NIÑOS
Femenino	12	SE CONTAMINE
Femenino	13	HAYA BALACERAS
Masculino	12	ROBEN A LOS NIÑOS Y MUJERES
Masculino	11	HAYA PELEAS
Masculino	13	ASESINEN INOCENTES
Femenino	12	MALTRATOS, VIOLENCIA

Sexo	Edad	Respuesta a frase abierta
YUCATÁN		
Femenino	11	HAYA ROBOS
Masculino	10	YA NO ESTEN PELEANDO
Femenino	12	HAYA PROBLEMAS
Femenino	12	HAYA CORRUPCION
Femenino	11	VIOLENCIA Y RESPETEN LOS DERECHOS
Femenino	12	QUE HAYA POBREZA
Femenino	10	SE ROMPAN LEYES
Masculino	11	HAYA GOBERNANTES MENTIROCOS
Femenino	12	HAYA POBREZA
Masculino	11	MATEN
ZACATECAS		
Masculino	13	HAYA POBREZA
Masculino	11	QUE NO HAYA VIOLENCIA
Masculino	11	HAYA DELINCUENCIA
Femenino	13	HAYA PELIGRO
Masculino	10	ABUSOS A LAS PERSONAS
Masculino	11	QUE NO HAYA DELINCUENTES
Masculino	11	NOS FALTEN AL RESPETO
Masculino	12	SE PELEEN
Femenino	11	PROMESAS QUE NO SE CUMPLAN
Femenino	13	HAYA DROGAS, CORRUPCION

Frases de 14 a 17

YO QUIERO QUE EN MÉXICO NUNCA MÁS...

Sexo	Edad	Respuesta a frase abierta
AGUASCALIENTES		
Femenino	15	QUE NO PELEEN
Femenino	16	HAYA CORRUPCION
Masculino	14	HAYA VIOLENCIA
Masculino	17	BASTA ABUSO DEL PODER
Femenino	17	EXISTAN PERSONAS EN EL GOBIERNO CORRUPTOS
Femenino	16	ROBEN GENTE Y VIOLEN PERSONAS
Masculino	16	NARCOS
Femenino	17	MALTRATO EN NIÑOS
Femenino	14	HAYA POBREZA INJUSTICIA
Masculino	17	SE COMETA UNA INJUSTICIA
BAJA CALIFORNIA		
Masculino	17	HAYA INJUSTICIA
Masculino	15	HAYA CORRUPCION
Femenino	16	EXISTA LA POBREZA, VIOLENCIA, CORRUPCION
Femenino	15	HAYA PARTIDOS CORRUPTOS
Femenino	14	SUBAN EL PRECIO DE LA GASOLINA
Masculino	14	NO ME INTERESA
Masculino	15	SEA CORRUPTO
Femenino	14	HAYA INSEGURIDAD
Femenino	17	HAYA MUERTES POR GRUPOS SICARIOS
Masculino	17	HAYA INJUSTICIAS
BAJA CALIFORNIA SUR		
Masculino	15	HAYA INJUSTICIA
Femenino	16	HAYA NARCOTRAFICO
Femenino	16	HAYA INJUSTICIA
Femenino	15	HAYA CORRUPCION
Femenino	16	HAYA VIOLENCIA
Femenino	14	HAYA PARTIDOS POLITICOS
Masculino	14	SUFRAN MAS VIOLENCIA
Masculino	14	SEAN INJUSTOS
Masculino	14	HAYA CORRUPCION NI MALTRATO ANIMAL
Masculino	14	VIVAN LAS PERSONAS MALAS
CAMPECHE		
Masculino	16	SEA DESIGUAL CON LA SOCIEDAD
Femenino	14	LOS NIÑOS Y LAS NIÑAS VIVAN CON MIEDO

Sexo	Edad	Respuesta a frase abierta
Femenino	14	HAYA TRATA DE BLANCAS
Femenino	15	HAYA POBREZA
Femenino	17	HAYA INJUSTICIA
Femenino	14	HAYA DELINCUENCIA
Femenino	15	HAYA VIOLENCIA
Masculino	15	HAYA POLITICOS CORRUPTOS
Masculino	14	SEAN CORRUPTOS LOS GOBERNANTES
Femenino	14	HAYA POBREZA
CHIHUAHUA		
Femenino	14	HAYA PARTIDOS POLITICOS CORRUPTOS
Femenino	15	HAYA DELINCUENCIA
Masculino	14	HAYA CORRUPCION
Femenino	16	EXISTA EL GOBIERNO MANIPULADOR
Femenino	14	TENGA VIOLENCIA
Masculino	14	HAYA GOBERNANTES CORRUPTOS
Masculino	15	MUERTES Y VIOLACIONES MENORES
Femenino	16	HAYA GOBERNANTES CORRUPTOS
Masculino	16	INSEGURIDAD EN LAS CALLES
Masculino	14	ROBATEROS
COAHUILA		
Femenino	15	HAYA CORRUPCION
Masculino	15	HAYA VIOLENCIA
Femenino	17	DESEMPLEO
Femenino	15	MIENTAN
Femenino	15	QUE TERMINE EL PELIGRO Y LA INSEGURIDAD
Masculino	15	HAYA DELINCUENCIA
Masculino	15	HAYAN PERSONAS CORRUPTAS
Masculino	15	SE MATEN
Masculino	14	HAYA MALTRATO A MENORES
Masculino	14	HAYA POBREZA Y HAMBRE
COLIMA		
Femenino	16	HAYA GENTE CORRUPTA
Femenino	16	LAS PERSONAS SE QUEDEN SIN TRABAJO
Femenino	16	HAYA INSEGURIDAD
Femenino	17	HAYA CORRUPCION
Femenino	14	PASEN INJUSTICIAS
Masculino	16	TENGA ROBOS
Masculino	14	HAYA DELINCUENCIA
Femenino	15	ROBEN NIÑOS

Sexo	Edad	Respuesta a frase abierta
Femenino	14	EXISTAN POLITICOS CORRUPTOS E INJUSTICIAS
Femenino	15	HAYA POBREZA Y DISCRIMINACION
DISTRITO FEDERAL		
Femenino	14	QUE HAYAN GOBERNANTES CORRUPTOS
Femenino	14	HAYA MAS VIOLENCIA
Masculino	14	HAYA DELINCUENCIA Y POBREZA
Masculino	16	HAYA ROBOS
Femenino	15	NO NOS ENGAÑEN LAS AUTORIDADES
Masculino	15	FALTAN POLICIAS PARA ARRESTAR A LOS LADRONES
Masculino	14	SEA ANALFABETA
Femenino	15	HAYA MUERTE
Masculino	15	SE VIOLEN LOS DERECHOS
Masculino	14	TRATEN MAL A LOS GORDOS
DURANGO		
Femenino	15	MATAR ANIMALITOS
Femenino	15	HUBIERA VIOLACIONES
Femenino	14	HAYA DESCRIMINACION
Femenino	14	TENGA INJUSTICIAS Y VIOLENCIA
Femenino	14	HAYA POBREZA
Masculino	14	HAYA VIOLENCIA
Masculino	17	HAYA MAL GOBIERNO
Masculino	17	SEA CORRUPTO
Femenino	15	TENGAMOS SECUESTROS
Masculino	14	HAYA DELINCUENCIA NI ABUSOS
GUANAJUATO		
Femenino	17	HAYA VIOLENCIA
Masculino	14	HAYA CORRUPCION
Femenino	14	VUELVA A OCURRIR MUERTES
Masculino	15	HAYA GOBIERNOS CORRUPTOS
Masculino	14	POBREZA Y VIOLENCIA
Masculino	14	MALTRATAR A LOS ANIMALES
Femenino	14	HAYA ROBOS O MALTRATOS
Femenino	15	TENGA POBREZA
Masculino	14	HAYA HAMBRE
Masculino	14	HAYA MALA EDUCACION
GUERRERO		
Femenino	16	HAYA MUERTES
Femenino	17	HAYA VIOLENCIA
Femenino	17	SUFRAMOS DE DELINCUENCIA

Sexo	Edad	Respuesta a frase abierta
Femenino	17	HAYA CORRUPCION
Femenino	17	QUEDEN IMPUNES ACTOS DELICTIVOS
Masculino	14	PISOTEADO POR LOS GOBIERNOS CORRUPTOS
Femenino	14	HAYA INJUSTICIA Y VIOLENCIA
Masculino	15	HAYA PRESIDENTES CORRUPTOS
Femenino	15	EXISTA UN MAL GOBIERNO
Masculino	15	HAYA INJUSTICIA
HIDALGO		
Femenino	16	CORRUPCION INJUSTICIAS
Masculino	17	DESERCIÓN A LA ESCUELA
Femenino	17	HAYA POBREZA
Femenino	17	FALTE EL TRABAJO
Masculino	15	HAYA GENTE MALICIOSA
Femenino	16	SE CENSURE LA EXPRESION
Femenino	17	HAYAN MUERTES E INJUSTICIA
Femenino	15	HAYA DESIGUALDAD
Masculino	17	SE SUFRA INJUSTICIA Y ABUSO
Masculino	17	SEA VIOLENTO
JALISCO		
Masculino	14	SEA INSEGURO
Masculino	15	HAYA DELINCUENCIA
Masculino	15	HAYA MAS CORRUPCION
Femenino	14	DISCRIMINACION
Masculino	15	ESTE EN QUIEBRA DE DINERO
Femenino	17	DROGAS E INJUSTICIAS
Femenino	15	HAYA POBREZA O INSEGURIDAD
Masculino	15	SEA JUZGADO COMO UN PAIS CORRUPTO
Masculino	15	HAYA DROGAS
Masculino	14	HAYA MATANZAS JUVENILES
MÉXICO		
Masculino	14	HAYAN POLITICOS CORRUPTOS
Masculino	17	HAYA RATEROS
Masculino	16	HAYA MUERTOS
Masculino	15	SEA MAL GOBERNADO
Femenino	15	SUFRA DESEMPLEO
Femenino	15	TENGA INSEGURIDAD
Femenino	15	HAYA POBREZA, ROBOS Y MALTRATO
Masculino	16	HAYA DELINCUENCIA
Masculino	14	MAS ASESINATOS
Femenino	17	SE IGNORE LA OPINION DE ALGUIEN HONESTO

Sexo	Edad	Respuesta a frase abierta
MICHOACÁN		
Femenino	16	HUBIERA POBREZA
Femenino	17	HAYA DELINCUENCIA
Masculino	14	HAYA VIOLENCIA
Masculino	15	HAYA CORRUPCION (GOBIERNO)
Femenino	14	HAYA DELINCIENTES
Masculino	14	MATEN
Femenino	15	HAYA VIOLENCIA Y SECUESTROS
Femenino	14	HAYA INJUSTICIAS
Femenino	16	HAYA SUFRIMIENTO
Masculino	14	HAYA LADRONES
MORELOS		
Masculino	14	HAYA VIOLENCIA
Femenino	14	EXISTA LA INSEGURIDAD
Femenino	14	SE SUFRA
Femenino	15	HAYA DELINCIENTES Y CORRUPTOS
Femenino	14	HAYA POBREZA O GENTE EN LA CALLE
Masculino	16	SE DISCRIMINE
Masculino	14	ME NIEGUE EL APOYO LA POLICIA
Femenino	15	HAYA ASESINATOS Y CORRUPCION
Femenino	15	HAYA SECUESTROS Y CORRUPCION
Femenino	16	SE VIOLENTEN NUESTROS DERECHOS
NAYARIT		
Femenino	16	HAYA CORRUPCION
Masculino	16	HAYA DISCRIMINACION Y DESIGUALDAD
Femenino	14	HAYA BALACERAS
Masculino	15	FALTE DINERO
Femenino	15	HAYA VIOLENCIA E INDEFERENCIA
Masculino	14	SE DROGUEN
Femenino	15	HAYA GOBIERNO CORRUPTO
Masculino	14	HAYA INJUSTICIAS NI VIOLENCIA
Femenino	14	LOS POLITICOS NO ROBEN
Masculino	16	VIOLENCIA Y POBREZA
NUEVO LEÓN		
Masculino	14	HAYA DELINCUENCIA
Masculino	15	SEA CORRUPTO
Femenino	15	HAYA NIÑOS SIN FAMILIA
Masculino	15	HAYA MAS MUERTOS
Femenino	15	HAYA INJUSTICIA

Sexo	Edad	Respuesta a frase abierta
Femenino	15	HAYA SEXISMO Y MACHISMO
Femenino	15	HAYA MUERTES DE INOCENTES
Femenino	14	HAYA MIEDO A SALIR A LAS CALLES
Femenino	15	HAYA POBREZA
Femenino	14	HAYA GENTE SIN EMPLEO
PUEBLA		
Femenino	14	HAYA DELINCUENCIA
Femenino	15	HAYA VIOLENCIA
Masculino	16	SEA INSEGURO
Femenino	14	HAYA INJUSTICIA
Femenino	14	HAYA POBREZA
Femenino	15	HAYA DESIGUALDAD
Femenino	15	COBREN EL INTERNET
Femenino	14	SE ELIJAN GOBERNANTES CORRUPTOS
Masculino	14	HAYA BULLYING
Masculino	16	SE ABUSE O SE EXCEDA EL PODER
QUERÉTARO		
Masculino	15	GOBIERNEN CORRUPTOS EN MEXICO
Masculino	15	HAYA VIOLENCIA NI PELIGRO PARA LOS JOVENES
Masculino	14	SE SUFRA POBREZA EXTREMA
Femenino	15	FALTEN ESCUELAS PUBLICAS
Masculino	15	HAYA NARCOTRAFICANTES
Masculino	14	HAYA INJUSTICIAS NI MALTRATOS
Masculino	17	GOBIERNOS MENTIROCOS
Masculino	14	HAYA DELINCUENCIA
Femenino	15	QUE NO HAYA INSEGURIDAD
Masculino	14	HAYA CORRUPCION
QUINTANA ROO		
Femenino	14	HAYA VIOLENCIA
Masculino	14	HAYA DELINCUENCIA
Femenino	15	HAYAN PRESIDENTES CORRUPTOS
Masculino	14	HAYA GOBERNANTES INJUSTOS
Masculino	14	QUE NO HAYA POBREZA
Masculino	14	HAYA SECUESTROS Y BULLYING
Masculino	14	HAYA POLICIAS
Femenino	14	LOS PAISANOS SUFRAN POBREZA
Femenino	14	TENGA VIOLENCIA
Femenino	14	HAYAN FAMILIAS POBRES

Sexo	Edad	Respuesta a frase abierta
SAN LUIS POTOSÍ		
Femenino	17	HAYA CORRUPTOS
Masculino	14	HAYA VIOLENCIA
Femenino	14	EXISTA INSEGURIDAD
Femenino	15	GOBIERNEN LOS QUE NO SABEN SER HONESTOS
Masculino	15	HAYA CORRUPCION
Masculino	15	NOS FALLEN NUESTROS GOBERNANTES
Femenino	15	HAYA VIOLENCIA SEXUAL
Masculino	15	HAYA INJUSTICIAS
Femenino	14	VUELVA A SER CORRUPTO
Masculino	15	HAYA MAS MALTRATO ANIMAL
SINALOA		
Masculino	16	VIOLENCIA EN LAS CALLES
Masculino	16	PROBLEMAS DE MUERTOS
Femenino	15	HAYA RATEROS
Femenino	14	HAYA NINGUN TIPO DE ABUSO
Femenino	15	EXISTA TEMOR
Femenino	14	HAYA ROBOS EN CASAS
Masculino	14	HUBIERA DROGAS Y VIOLENCIA
Masculino	14	SE HAGA BULLYING
Masculino	14	SEA, COMO HOY ES
Masculino	16	QUE NO HAYA SICARIOS
SONORA		
Masculino	16	HAYA DELINCUENCIA
Femenino	14	HAYA VIOLENCIA
Femenino	16	ROBEN NIÑOS
Femenino	15	PASEN HAMBRE
Femenino	14	VUELVA A HABER BALACERAS
Femenino	15	SUFRA DE POBREZA Y DELINCUENCIA
Masculino	14	QUEDE IMPUNE LA MUERTE
Femenino	16	EL GOBIERNO SE HAGA DE LA VISTA GORDA
Masculino	14	QUE NO HAYA DROGAS
Masculino	14	HAYA DESIGUALDAD
TABASCO		
Femenino	14	HAYA CORRUPCION
Femenino	15	HAYA INSEGURIDAD
Femenino	15	HAYA PELIGRO
Femenino	17	HAYA DROGADICCION
Masculino	14	HAYA MAL GOBIERNO

Sexo	Edad	Respuesta a frase abierta
Femenino	14	HAYA PERSONAS DROGADAS
Masculino	14	SIGAN SAQUEANDO A NUESTRO PAIS
Masculino	17	EXISTAN GOBIERNOS CORRUPTOS
Femenino	14	HAYA INJUSTICIA Y VIOLENCIA
Masculino	15	HAYA POBREZA
TAMAULIPAS		
Masculino	14	SUFRA
Masculino	16	HAYA GUERRAS Y SECUESTROS
Masculino	14	HAGAN FRAUDE LOS GOBIERNOS
Femenino	15	HAYA VIOLENCIA
Femenino	14	HAYA INSEGURIDAD
Masculino	16	HAYA GRUPOS DELICTIVOS
Femenino	14	NIEGUEN LAS DROGAS
Masculino	14	HAYA POBREZA
Masculino	15	HAYA MALA EDUCACION
Femenino	15	HAYA GOBERNANTES CORRUPTOS
TLAXCALA		
Femenino	17	HAYA SUFRIMIENTO E INJUSTICIA
Femenino	17	HAYA DELINCUENCIA
Femenino	16	HAYA INSEGURIDAD
Femenino	14	SEA IGNORANTE
Masculino	15	HAYA POBREZA Y VIOLENCIA
Femenino	14	HAYA MIEDO AL SALIR A LAS CALLES
Femenino	15	FALTE EL TRABAJO Y NO HAYA CORRUPCION
Masculino	16	LOS POLITICOS ROBEN
Masculino	17	VENDAN DROGAS
Masculino	16	EXISTA LA INJUSTICIA
VERACRUZ		
Femenino	16	TENGA DELINCUENCIA
Femenino	14	HAYA INJUSTICIAS
Masculino	17	SUFRA
Masculino	15	SEA POBRE
Femenino	16	SEA SUCIO
Masculino	15	HAYA POLITICOS CORRUPTOS
Femenino	14	HAYA BALACERAS
Femenino	16	HAYA CONFLICTOS E INJUSTICIAS
Masculino	17	HAYA GOBERNADORES
Femenino	15	HAYAN DERECHOS VIOLADOS

Sexo	Edad	Respuesta a frase abierta
YUCATÁN		
Femenino	14	SEA OFENDIDO
Femenino	14	SE PELEEN
Masculino	14	SE LE HAGA A UN LADO A LOS JOVENES
Femenino	14	HAYA VIOLENCIA
Masculino	14	HAYA DELINCUENTES
Femenino	14	LOS POLICIAS NIEGUEN AYUDA
Masculino	17	SEA INJUSTO Y CORRUPTO
Masculino	17	HAYA MENOS DELINCUENCIA
Masculino	17	ELIJAN PRESIDENTES CORRUPTOS
Femenino	15	HAYA MALTRATOS
ZACATECAS		
Femenino	14	HAYA VIOLENCIA
Femenino	15	HAYA DELINCUENCIA
Femenino	15	HAYA INSEGURIDAD
Femenino	14	HAYA GOBERNANTES CORRUPTOS
Femenino	14	HAYA INJUSTICIAS
Femenino	16	IGNOREN A LOS ADOLESCENTES
Masculino	14	SEA INVADIDO
Masculino	14	HAYA CORRUPCION Y POBREZA
Masculino	14	HAYA MALANDROS Y PELIGROS
Masculino	14	POBREZA, CORRUPCION

7.10 Selección de dibujos

Aguascalientes



Baja California



Baja California Sur



CAMPECHE



COAHUILA



COLIMA



CHIHUAHUA



DISTRITO FEDERAL



DURANGO



GUANAJUATO

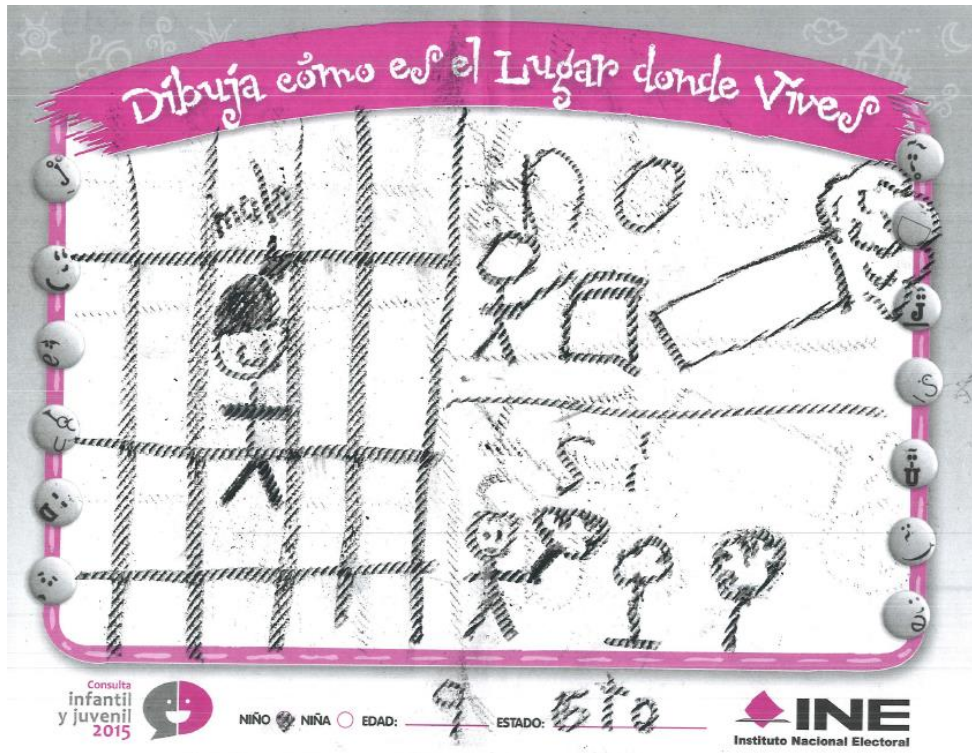

GUERRERO



HIDALGO

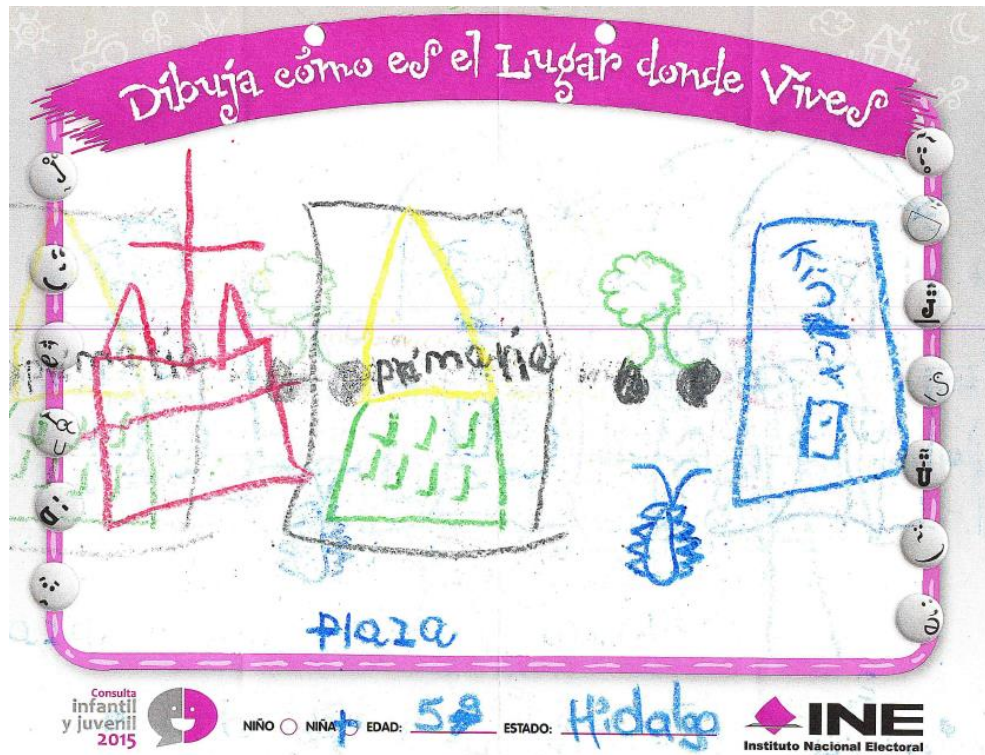

JALISCO



MÉXICO

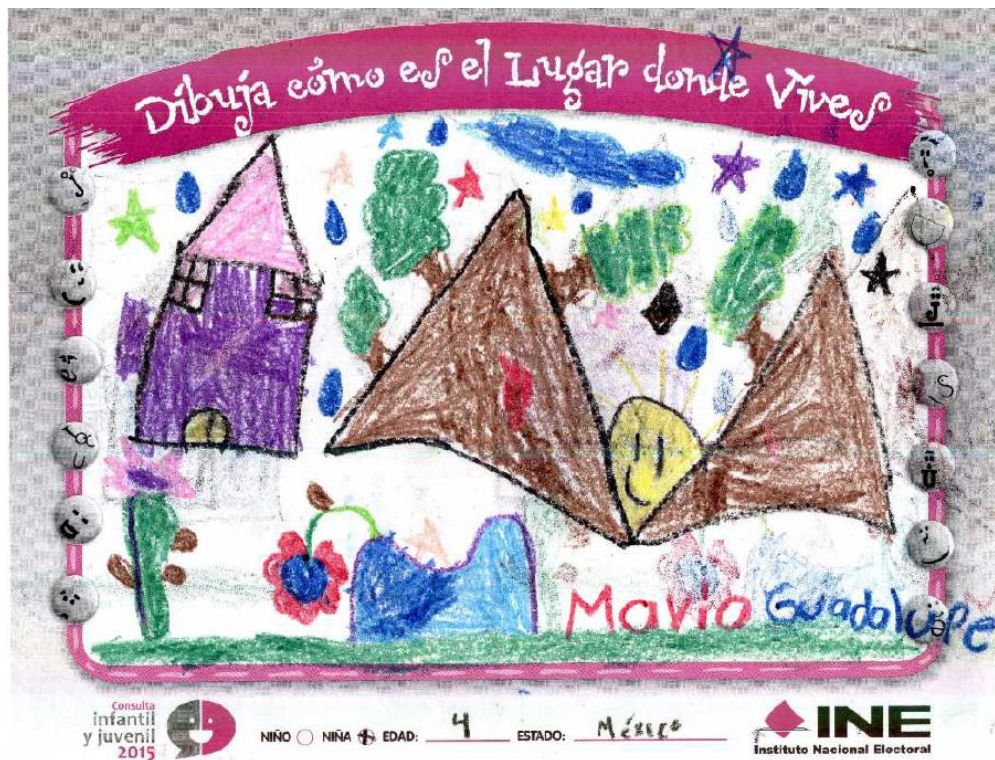

MICHOACAN

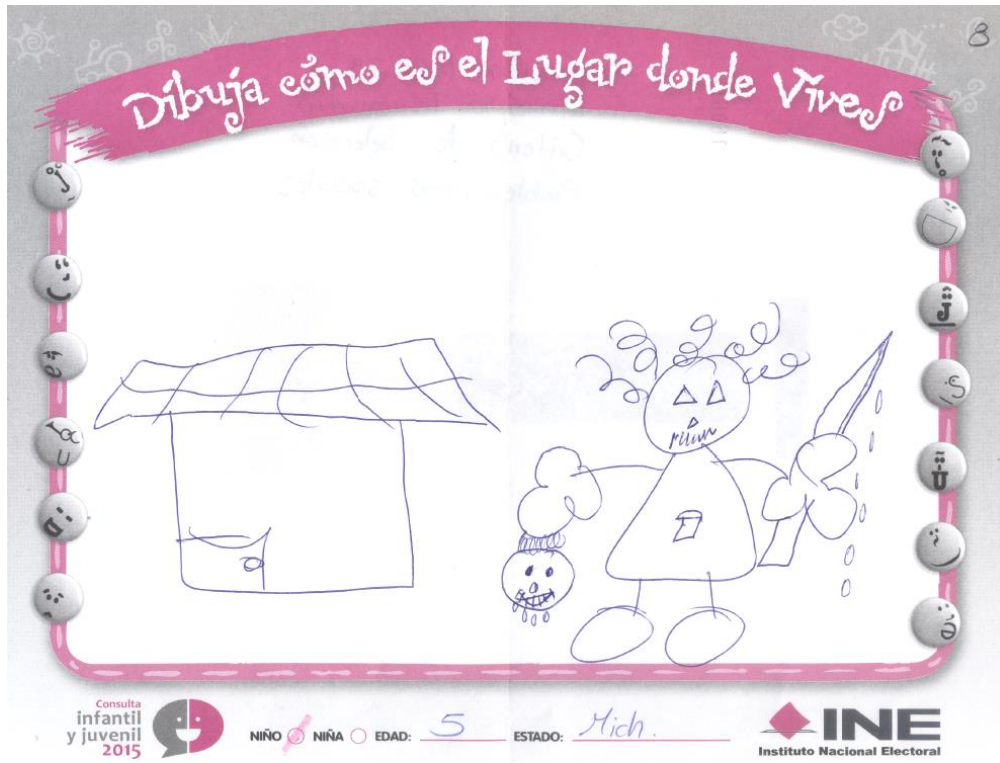

MORELOS



NAYARIT



NUEVO LEON



PUEBLA

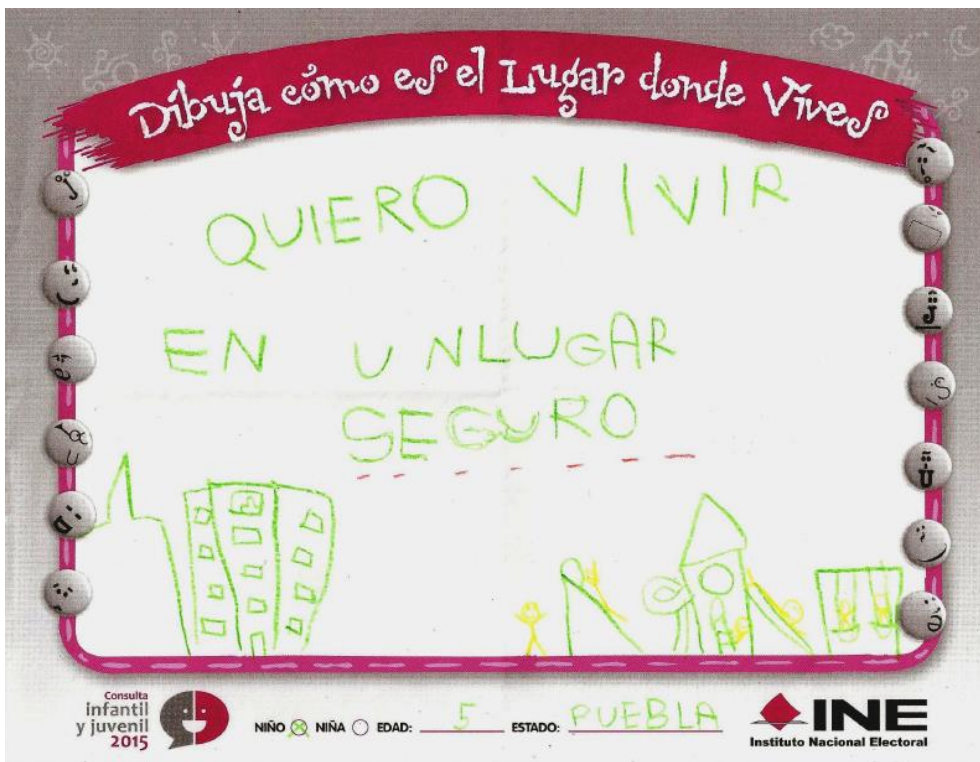

QUERETARO

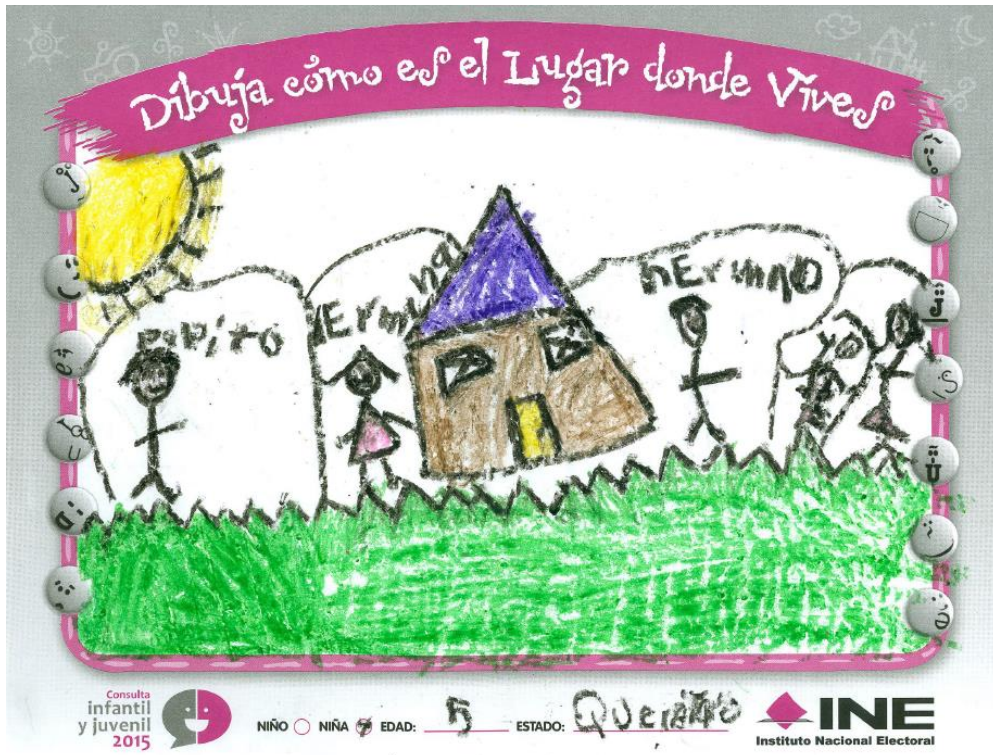

QUINTANA ROO



SAN LUIS POTOSI



SINALOA



SONORA



TABASCO



TAMAULIPAS



TLAXCALA



VERACRUZ

Dibuja cómo es el Lugar donde Vives

Consulta infantil y juvenil 2015

NIÑO NIÑA EDAD: 5 ESTADO: VERACRUZ

INE Instituto Nacional Electoral

Dibuja cómo es el Lugar donde Vives

ZONGOLICA

23 AÑO

Consulta infantil y juvenil 2015

NIÑO NIÑA EDAD: 7 años ESTADO: VERACRUZ

INE Instituto Nacional Electoral

YUCATAN



ZACATECAS



7.11 Anexos

Anexo 1 Resultados de opinión con mapas

Anexo 2 Resultados de opinión nacionales

Anexo 3 Resultados de opinión en boletas en lenguas indígenas

Anexo 4 Resultados de opinión en boletas braille

Anexo 5 Resultados de opinión por estado

Anexo 6 Resultados de opinión por distrito

Anexo 7 Resultados de opinión por municipio

Anexo 8 Resultados de opinión por región

Anexo 9 Resultados de opinión boletas braille por estado

Anexo 10 Resultados de opinión boletas lenguas por estado